GOBIERNO DE ESPAÑA
MINISTERIO DE ASUNTOS ECONÓMICOS Y TRANSFORMACIÓN DIGITAL

icac

Instituto de Contabilidad y Auditoría de Cuentas

Normas Internacionales de Información Financiera

Adoptadas por la U. E.

Texto Consolidado

Actualización
Diciembre 2021

NORMAS INTERNACIONALES DE INFORMACION FINANCIERA ADOPTADAS POR LA U.E.

(Actualización diciembre 2021)

"La actualización de esta entrega con motivo de la publicación del REGLAMENTO (UE) 2021/2036 DE LA COMISIÓN de 19 de noviembre de 2021 son de aplicación obligatoria a partir de 1 enero de 2023"

A continuación se relacionan las páginas que han sido objeto de modificación así como la forma en que deben ser colocadas en las carpetas que obran en su poder.

- ***Normas Internacionales de Información Financiera (NIIF):***

NIIF 1: *págs.. 9, 11 y 13 con sus reversos y 17, 19, y 21 con sus reversos.*

NIIF 3*: págs.. 1, 3, 5, 7, 9, 11, 13 y 31 con sus reversos.*

NIIF 5*: págs.. 1 y 9 con su reverso.*

NIIF 7*: Se sustituye integra.*

NIIF 9*: Se sustituye integra.*

NIIF 15*: págs.. 1, 15, 17, 19, 31,33, 35 y 37 con sus reversos.*

NIIF 16*: págs.. 5, 27,29 y 31 con sus reversos.*

NIIF 17*: Nueva, se añade.*

NIC 1*: Se sustituye integra.*

NIC 7*: Se sustituye integra.*

NIC 16*: Se sustituye integra.*

NIC 19*: págs. 3 y 39 con sus reversos.*

NIC 28*: Se sustituye integra.*

NIC 32*: Se sustituye integra.*

NIC 36*: págs. 1 y 27 con sus reversos.*

NIC 37*: págs. 1,3 con sus reversos y 13.*

NIC 38*: págs. 1 con su reverso y 21.*

NIC 40*: págs. 5, 7 con sus reversos y 13.*

NIC 41*: Se sustituye integra.*

Edita: Instituto de Contabilidad y Auditoría de Cuentas
(Ministerio de Asuntos Económicos y Transformación Digital)
Huertas, 26 - 28014 MADRID
Tel.: 91 389 56 00
Correo electrónico de contacto: publicaciones@icac.gob.es

Publicación exclusiva en línea en la siguiente dirección en Internet: www.icac.gob.es

N.I.P.O.: 095-20-007-X

NORMAS INTERNACIONALES DE INFORMACIÓN

FINANCIERA ADOPTADAS POR LA UE

Actualización Diciembre 2021

Debido a la publicación del siguiente Reglamento, las normas que constan a continuación han sido objeto de modificación:

- REGLAMENTO (UE) 2021/1080 DE LA COMISIÓN de 28 de junio de 2021 que modifica el Reglamento (CE) nº 1126/2008, por el que se adoptan determinadas Normas Internacionales de Contabilidad de conformidad con el Reglamento (CE) nº 1606/2002 del Parlamento Europeo y del Consejo, en lo que respecta a las Normas Internacionales de Contabilidad 16, 37 y 41 y a las Normas Internacionales de Información Financiera 1, 3 y 9.

1. Las normas que a continuación se relacionan han sido objeto de las siguientes modificaciones

- *NIC 16 Inmovilizado material*
  Se modifican los párrafos 17 y 74.
  Se añaden los párrafos 20A, 74A, 80D y 81N.
  Se han desplazado los requisitos que anteriormente figuraban en el párrafo 74, letra d), al párrafo 74A, letra a), sin que se hayan introducido modificaciones.

- *NIC 37 Provisiones, pasivos contingentes y activos contingentes*
  Se añaden los párrafos 68A, 94A y 105.
  Se modifica el párrafo 69.

- *NIIF 3 Combinaciones de negocios*
  Se modifica el párrafo 11 y se suprime del mismo la nota a pie de página relativa al *Marco conceptual para la preparación y presentación de estados financieros*.
  Se modifican los párrafos 14, 21, 22 y 23.
  Se añaden los párrafos 21A, 21B, 21C, 23A y 64Q.
  Se añade un encabezamiento que antecede al párrafo 21A y se modifican el encabezamiento que sucede al párrafo 21 y el que antecede al párrafo 22.

- *NIIF 1 Adopción por primera vez de las Normas Internacionales de Información Financiera*
  Se añaden el párrafo 39AG.
  En el apéndice D, se añade el párrafo D13A y se modifica el párrafo D1, letra f).

- *NIIF 9 Instrumentos financieros*
  Se añaden el párrafo 7.1.9, el párrafo 7.2.35 y su encabezamiento, y el párrafo B3.3.6A.
  Se modifica el párrafo B3.3.6. Los requisitos del párrafo B3.3.6 se han desplazado al párrafo B3.3.6A, sin que se hayan introducido modificaciones.

- *NIC 41 Agricultura*
  Se modifica el párrafo 22.
  Se añade el párrafo 65.

Debido a la publicación del siguiente Reglamento, las normas que constan a continuación han sido objeto de modificación:

- REGLAMENTO (UE) 2021/1421 DE LA COMISIÓN de 30 de agosto de 2021, por el que se modifica el Reglamento (CE) nº 1126/2008, por el que se adoptan determinadas normas internacionales de contabilidad de conformidad con el Reglamento (CE) nº 1606/2002 del Parlamento Europeo y del Consejo, en lo relativo a la Norma Internacional de Información Financiera 16.

1. Las normas que a continuación se relacionan han sido objeto de las siguientes modificaciones

- *NIIF 16 Arrendamientos*
  Se modifica el párrafo 46B.
  Se añaden los párrafos C1C y C20BA-C20BC.

Debido a la publicación del siguiente Reglamento, las normas que constan a continuación han sido objeto de modificación:

- REGLAMENTO (UE) 2021/2036 DE LA COMISIÓN de 19 de noviembre de 2021, por el que se modifica el Reglamento (CE) nº 1126/2008, por el que se adoptan determinadas normas internacionales de contabilidad de conformidad con el Reglamento (CE) nº 1606/2002 del Parlamento Europeo y del Consejo, en lo relativo a la Norma Internacional de Información Financiera 17.

1. Se insertan las siguientes normas

- NIIF 17 *Contratos de seguro*

2. Las normas que a continuación se relacionan han sido objeto de las siguientes modificaciones

- *NIIF 1 Adopción por primera vez de las Normas Internacionales de Información Financiera*
  Se añade el párrafo 39AE.
  En el apéndice B, se modifica el párrafo B1. A continuación del párrafo B12, se añaden un encabezamiento y el párrafo B13.
  En el apéndice D, se modifica el párrafo D1 y se eliminan el párrafo D4 y su correspondiente encabezamiento.

- *NIIF 3 Combinaciones de negocios*
  Se modifican los párrafos 17, 20, 21 y 35.
  A continuación del párrafo 31, se añaden un encabezamiento y el párrafo 31A.
  Se añade el párrafo 64N.
  En el apéndice B, se modifica el párrafo B63.

- *NIIF 5 Activos no corrientes mantenidos para la venta y operaciones interrumpidas*
  Se modifica el párrafo 5.
  Se añade el párrafo 44M.

- *NIIF 7 Instrumentos financieros: Información a revelar*
  Se modifican los párrafos 3, 8 y 29.
  Se elimina el párrafo 30.
  Se añade el párrafo 44DD.

- *NIIF 9 Instrumentos financieros*
  Se modifica el párrafo 2.1.
  Se añaden los párrafos 3.3.5 y 7.1.6.
  A continuación del párrafo 7.2.35, se añaden un encabezamiento y los párrafos 7.2.36-7.242.
  En el apéndice B, se modifican los párrafos B2.1, B2.4, B2.5 y B4.1.30.

- *NIIF 15 Ingresos ordinarios procedentes de contratos con clientes*
  Se modifica el párrafo 5.
  En el apéndice C, se añade el párrafo C1C.

- *NIC 1 Presentación de estados financieros*
  Se modifican los párrafos 7, 54 y 82.
  Se añade el párrafo 139R.

- *NIC 7 Estado de flujos de efectivo*
  Se modifica el párrafo 14.
  Se añade el párrafo 61.

- *NIC 16 Inmovilizado material*
  Se añaden los párrafos 29A, 29B y 81M.

- *NIC 19 Retribuciones a los empleados*
  Se modifica la nota a pie de página del párrafo 8.
  Se añade el párrafo 178.

- *NIC 28 Inversiones en entidades asociadas y en negocios conjuntos*
  Se modifica el párrafo 18.
  Se añade el párrafo 45F.

- *NIC 32 Instrumentos financieros: Presentación*
  Se modifica el párrafo 4.
  Se añaden los párrafos 33A y 97T.
  En la guía de aplicación, se modifica el párrafo GA8.

- *NIC 36 Deterioro del valor de los activos*
  Se modifica el párrafo 2.
  Se añade el párrafo 140N.

- *NIC 37 Provisiones, pasivos contingentes y activos contingentes*
  Se modifica el párrafo 5.
  Se añade el párrafo 103.

- *NIC 38 Activos intangibles*
  Se modifica el párrafo 3.
  Se añade el párrafo 130M.

- *NIC 40 Inversiones inmobiliarias*
  Se modifica el párrafo 32B.
  Se añade el párrafo 85H.

NORMAS INTERNACIONALES DE INFORMACION FINANCIERA ADOPTADAS POR LA U.E.

(Actualización abril 2021)

Las actualizaciones de esta entrega ***son de aplicación obligatoria a partir de 1 de enero de 2021***

A continuación se relacionan las páginas que han sido objeto de modificación así como la forma en que deben ser colocadas en las carpetas que obran en su poder.

- ***Normas Internacionales de Información Financiera (NIIF):***

NIIF 4: *págs. 7, 9, 11, 13, 15, 17, 19, 21, 23 y 25 con sus reversos.*

ANEXO NIIF 4*:se sustituyen las páginas. 29, 31, 33, 35, 37, 39, 41, 43, 45, 47, 49, 51, 53, 55, 57, 59, 61, 63, 65, 67, 69, 71 y 73 con sus reversos.*

NIIF 7: *págs. 11, 13, 15, 17, 19, 21, 23, 25, 27, 29, 31, 33, 35, 37, 39 con sus reversos y 41.*

NIIF 9: *págs. 11, 13, 15, 17, 19, 21, 23, 25, 27, 29, 31, 33, 35, 37, 39, 41, 43, 45, 47, 49, 51, 53, 55, 57, 59, 61, 63, 65, 67, 69, 71, 73, 75, 77, 79, 81, 83, 85, 87, 89, 91, 93, 95, 97, 99, 101, 103, 105, 107, 109 con sus reversos.*

NIIF 16: *págs.13, 15, 17, 19, 21, 23, 25, 27, 29, 31 con sus reversos y 33.*

NIC 39: *págs. 9, 11, 13, 15, 17, 19, 21, 23, 25 con sus reversos y 27.*

Edita: Instituto de Contabilidad y Auditoría de Cuentas
(Ministerio de Asuntos Económicos y Transformación Digital)
Huertas, 26 - 28014 MADRID
Tel.: 91 389 56 00
Correo electrónico de contacto: publicaciones@icac.gob.es

Publicación exclusiva en línea en la siguiente dirección en Internet: www.icac.gob.es

N.I.P.O.: 095-20-007-X

NORMAS INTERNACIONALES DE INFORMACIÓN

FINANCIERA ADOPTADAS POR LA UE

Actualización Abril 2021

Debido a la publicación del siguiente Reglamento, las normas que constan a continuación han sido objeto de modificación:

- REGLAMENTO (UE) 2021/25 DE LA COMISIÓN de 13 de enero de 2021 por el que se modifica el Reglamento (CE) nº 1126/2008, por el que se adoptan determinadas Normas Internacionales de Contabilidad de conformidad con el Reglamento (CE) nº 1606/2002 del Parlamento Europeo y del Consejo, en lo que respecta a la Norma Internacional de Contabilidad nº 39 y a las Normas Internacionales de Información Financiera 4, 7, 9 y 16.

1. Las normas que a continuación se relacionan han sido objeto de las siguientes modificaciones

- *NIIF 9 Instrumentos financieros*
  Se añaden los párrafos 5.4.5 a 5.4.9, 6.8.13, 6.9.1 a 6.9.13, 7.1.9 y 7.2.43 a 7.2.46.
  Se añade un encabezamiento antes del párrafo 6.9.1.
  Se añaden subencabezamientos antes de los párrafos 5.4.5, 6.9.7, 6.9.9, 6.9.11 y 7.2.43.

- *NIC 39 Instrumentos financieros: Reconocimiento y valoración*
  Se modifica el párrafo 102M.
  Se añaden los párrafos 102O a 102Z3 y 108H a 108K.
  Se añade un encabezamiento antes del párrafo 102P.
  Se añaden subencabezamientos antes de los párrafos 102P, 102V, 102Y y 102Z1.

- *NIIF 7 Instrumentos financieros: Información a revelar*
  Se añaden los párrafos 24I a 24J y 44GG a 44HH.
  Se añade un subencabezamiento antes del párrafo 24I.

- *NIIF 4 Contratos de seguros*
  Se añaden los párrafos 20R a 20S y 50 a 51.
  Se añade un subencabezamiento antes del párrafo 20R.

- *NIIF 16 Arrendamientos*
  Se añaden los párrafos 104 a 106, C1B y C20C a C20D.
  Se añade un encabezamiento antes del párrafo 104.
  Se añade un subencabezamiento antes del párrafo C20C.

NORMAS INTERNACIONALES DE INFORMACION FINANCIERA ADOPTADAS POR LA U.E.

(Actualización diciembre 2020)

A continuación se relacionan las páginas que han sido objeto de modificación así como la forma en que deben ser colocadas en las carpetas que obran en su poder.

- ***Normas Internacionales de Información Financiera (NIIF):***

NIIF 4: *Se sustituye íntegra.*

> ***ANEXO NIIF 4****:se sustituyen las páginas. 27, 29, 31, 33, 35, 37, 39, 41, 43, 45, 47, 49, 51, 53, 55, 57, 59, 61, 63, 65, 67, 69 y 71 con sus reversos.*

NIIF 16: *Se sustituye íntegra*

Edita: Instituto de Contabilidad y Auditoría de Cuentas
(Ministerio de Asuntos Económicos y Transformación Digital)
Huertas, 26 - 28014 MADRID
Tel.: 91 389 56 00
Correo electrónico de contacto: publicaciones@icac.mineco.es

Publicación exclusiva en línea en la siguiente dirección en Internet: www.icac.meh.es

N.I.P.O.: 095-20-007-X

NORMAS INTERNACIONALES DE INFORMACIÓN

FINANCIERA ADOPTADAS POR LA UE

Actualización Diciembre 2020

Debido a la publicación del siguiente Reglamento, las normas que constan a continuación han sido objeto de modificación:

- REGLAMENTO (UE) 2020/1434 DE LA COMISIÓN de 9 de octubre de 2020 que modifica el Reglamento (CE) nº 1126/2008 por el que se adoptan determinadas Normas Internacionales de Contabilidad de conformidad con el Reglamento (CE) nº 1606/2002 del Parlamento Europeo y del Consejo, en lo relativo a la Norma Internacional de Contabilidad 16.

1. Las normas que a continuación se relacionan han sido objeto de las siguientes modificaciones

- *NIIF 16 Arrendamientos*
  Se añaden los párrafos 46A, 46B, 60A, C1A, C20A y C20B.
  Se añade un nuevo encabezamiento antes del párrafo C20A.

Debido a la publicación del siguiente Reglamento, las normas que constan a continuación han sido objeto de modificación:

- REGLAMENTO (UE) 2020/2097 DE LA COMISIÓN de 15 de diciembre de 2020 por el que se modifica el Reglamento (CE) nº 1126/2008, por el que se adoptan determinadas normas internacionales de contabilidad de conformidad con el Reglamento (CE) nº 1606/2002 del Parlamento Europeo y del Consejo, en lo relativo a la Norma Internacional de Información Financiera 4.

1. Las normas que a continuación se relacionan han sido objeto de las siguientes modificaciones

- *NIIF 4 Contratos de seguros*
  Se modifican los párrafos 20A, 20J y 20O.

NORMAS INTERNACIONALES DE INFORMACION FINANCIERA ADOPTADAS POR LA U.E.

(Actualización agosto 2020)

Las actualizaciones de esta entrega ***son de aplicación obligatoria a partir de 1 de enero de 2020***

A continuación se relacionan las páginas que han sido objeto de modificación así como la forma en que deben ser colocadas en las carpetas que obran en su poder.

- ***Normas Internacionales de Información Financiera (NIIF):***

NIIF 3: *Se sustituye íntegra.*
-

Edita: Instituto de Contabilidad y Auditoría de Cuentas
(Ministerio de Asuntos Económicos y Transformación Digital)
Huertas, 26 - 28014 MADRID
Tel.: 91 389 56 00
Correo electrónico de contacto: publicaciones@icac.mineco.es

Publicación exclusiva en línea en la siguiente dirección en Internet: www.icac.meh.es

N.I.P.O.: 095-20-007-X

NORMAS INTERNACIONALES DE INFORMACIÓN

FINANCIERA ADOPTADAS POR LA UE

Actualización Agosto 2020

Debido a la publicación del siguiente Reglamento, las normas que constan a continuación han sido objeto de modificación:

- REGLAMENTO (UE) 2020/551 DE LA COMISIÓN de 21 de abril de 2020 por el que se modifica el Reglamento (CE) nº 1126/2008, por el que se adoptan determinadas normas internacionales de contabilidad de conformidad con el Reglamento (CE) nº 1606/2002 del Parlamento Europeo y del Consejo, en lo relativo a la Norma Internacional de Información Financiera 3.

1. Las normas que a continuación se relacionan han sido objeto de las siguientes modificaciones

- *NIIF 3 Combinaciones de negocios*
  Se modifican el párrafo 3, la definición del término «negocio» en el apéndice A y los párrafos B7 a B9, B11 y B12.
  Se añaden los párrafos 64P, B7A a B7C, B8A y B12A a B12D, así como los encabezamientos de los párrafos B7A, B8 y B12.
  Se elimina el párrafo B10.

Nota informativa

NORMAS INTERNACIONALES DE INFORMACION FINANCIERA ADOPTADAS POR LA U.E. (NIIF)

En virtud de los cambios operados en el campo de las tecnologías de la información y las comunicaciones electrónicas, las NIIF que este Instituto publica, en cuanto permiten divulgar las normas adoptadas por la Unión Europea y mantienen esta información actualizada, deben aprovechar las ventajas y posibilidades que los medios electrónicos en producción editorial ofrecen, poniendo a disposición de los ciudadanos en las mejores condiciones el acceso a su contenido, contribuyendo a la sostenibilidad y protección del medio ambiente.

De conformidad a lo que establece en el punto séptimo, el Plan de Contratación Pública ecológica de la Administración General del Estado, sus organismos autónomos y las entidades gestoras de la Seguridad Social (2018-2025), aprobado por acuerdo del Consejo de Ministros de 7 de diciembre de 2018, Orden PCI/86/2019 de 31 de enero (BOE 4 de febrero de 2019), y con el deseo de que las nuevas tecnologías permitan acercar y facilitar el acceso a su contenido agilizando la información, este Organismo ha considerado que, a partir de febrero de 2020, la normativa que sea adoptada por la U.E. en referencia a las NORMAS INTERNACIONALES DE INFORMACIÓN FINANCIERA (NIIF) se publiquen en soporte electrónico exclusivamente, poniéndose a disposición de los ciudadanos con acceso gratuito en la web del ICAC según sea aprobada por la UE y publicada en el Diario Oficial de la Unión Europea (DOUE).

Estas normas, según sean actualizadas, se publicaran en la mencionada web, con el índice de sustitución de páginas para aquellos que actualmente mantenían la suscripción y tienen en su poder las carpetas que contienen lo publicado hasta el día de hoy.

El Instituto de Contabilidad y Auditoría de Cuentas agradece a quienes con su interés en la actualización de esta normativa, la han considerado referente de conocimiento e información.

NORMAS INTERNACIONALES DE INFORMACION FINANCIERA
ADOPTADAS POR LA U.E.
(Actualización diciembre 2019)

LA ENTREGA DE LA PRESENTE ACTUALIZACIÓN CORRESPONDE A LA SUSCRIPCION AÑO 2019 Y CONTIENE LAS MODIFICACIONES DE LAS NIIF, CONSECUENCIA DE LAS NORMAS APROBADAS Y PUBLICADAS EN EL DOUE ENTRE OCTUBRE DE 2019 Y SEPTIEMBRE DE 2020.

Las actualizaciones de esta entrega ***son de aplicación obligatoria a partir de 1 de enero de 2020***

A continuación se relacionan las páginas que han sido objeto de modificación así como la forma en que deben ser colocadas en las carpetas que obran en su poder.

• Normas Internacionales de Información Financiera (NIIF):

NIIF 2: *págs. 13, 15, 17, 19, 21, 23, 25 y 27 con sus reversos.*
NIIF 3: *págs. 1, 3, 5, 7 y 9 con sus reversos.*
NIIF 6: *se sustituye íntegra*
NIIF 7: *págs. 11, 13, 15, 17, 19, 21, 23, 25, 27, 29, 31, 33, 35, 37, 39 con sus reversos y 41.*
NIIF 9: *págs. 25, 27, 29, 31, 33, 35, 37, 39, 41, 43, 45, 47, 49, 51, 53, 55, 57, 59, 61, 63, 65, 67, 69, 71, 73, 75, 77, 79, 81, 83, 85, 87, 89, 91, 93, 95, 97, 99, 101, 103 y 105 con sus reversos.*

• Normas Internacionales de Contabilidad (NIC):

NIC 1: *se sustituye íntegra.*
NIC 8: *se sustituye íntegra.*
NIC 10: *se sustituye íntegra*
NIC 34 *se sustituye íntegra*
NIC 37: *se sustituye íntegra*
NIC 38: *pág. 1 y su reverso*
NIC 39: *págs. 9, 11, 13, 15, 17, 19, 21 y 23 con sus reversos.*

• Interpretación (CINIIF):

CINIIF 12*: pág. 1 y su reverso.*
CINIIF 19*: se sustituye íntegra.*
CINIIF 20*: pág. 1 y su reverso.*
CINIIF 22*: pág. 1 y su reverso.*

• Interpretación (SIC):

SIC 32: *se sustituye íntegra*

Edita y distribuye: Instituto de Contabilidad y Auditoría de Cuentas
(Ministerio de Asuntos Económicos y Transformación Digital)
Huertas, 26 - 28014 MADRID
Tel.: 91 389 56 00
Fax: 91 429 49 86

Dirección ICAC en Internet: www.icac.meh.es

Publicación incluida en el programa editorial del suprimido Ministerio de Economía y Empresa, y editada por el Ministerio de Asuntos Económicos y Transformación Digital (de acuerdo con la reestructuración ministerial establecida por el Real Decreto 2/2020, de 20 de enero).

Depósito legal: M-19674-2014
N.I.P.O.: 061-17-006-5

Imprime: Solana e hijos Artes Gráficas, S.A.
San Alfonso, 26
La Fortuna - Leganés - 28917 MADRID

NORMAS INTERNACIONALES DE INFORMACIÓN

FINANCIERA ADOPTADAS POR LA UE

Actualización Enero 2020

Debido a la publicación del siguiente Reglamento, las normas que constan a continuación han sido objeto de modificación:

- REGLAMENTO (UE) 2019/2075 DE LA COMISIÓN de 29 de noviembre de 2019 que modifica el Reglamento (CE) nº 1126/2008, por el que se adoptan determinadas Normas Internacionales de Contabilidad de conformidad con el Reglamento (CE) nº 1606/2002 del Parlamento Europeo y del Consejo, en lo que respecta a las Normas Internacionales de Contabilidad 1, 8, 34, 37 y 38, las Normas Internacionales de Información Financiera 2, 3 y 6, las Interpretaciones 12, 19, 20 y 22 del Comité de Interpretaciones de las Normas Internacionales de Información Financiera y la Interpretación 32 del Comité de Interpretaciones de Normas.

1. Las normas que a continuación se relacionan han sido objeto de las siguientes modificaciones

- *NIIF 2 Pagos basados en acciones*
  Se añade el párrafo 63E.
  En el apéndice A, se modifica la nota a pie de página correspondiente a la definición de instrumento de patrimonio.

- *NIIF 3 Combinaciones de negocios*
  En el párrafo 11, se suprime la nota a pie de página correspondiente a *«Marco conceptual»* y se añade una nota a pie de página correspondiente a *«Marco conceptual para la preparación y presentación de los estados financieros»*.

- *NIIF 6 Exploración y evaluación de recursos minerales*
  Se modifica el párrafo 10.
  Se añade el párrafo 26A.

- *NIC 1 Presentación de estados financieros*
  Se modifican los párrafos 7, 15, 19, 20, 23, 24, 28 y 89.
  Se añade el párrafo 139S.

- *NIC 8 Políticas contables, cambios en las estimaciones contables y errores*
  Se modifican el párrafo 6 y el párrafo 11, letra b).
  Se añade una nueva nota a pie de página correspondiente al párrafo 11, letra b).

Se modifica el encabezamiento que precede al párrafo 54 y se añaden los párrafos 54F y 54G.

- *NIC 34 Información financiera intermedia*
  Se modifican los párrafos 31 y 33.
  Se añade el párrafo 58.

- *NIC 37 Provisiones, pasivos contingentes y activos contingentes*
  Se añade una nota a pie de página a la definición de pasivo del párrafo 10.

- *NIC 38 Activos intangibles*
  Se añade una nota a pie de página a la definición de activo del párrafo 8.

- *CINIIF 12 Acuerdos de concesión de servicios*
  Se modifica la nota a pie de página correspondiente a «*Marco para la preparación y presentación de estados financieros*» en la sección «Referencias».

- *CINIIF 19 Cancelación de pasivos financieros con instrumentos de patrimonio*
  Se modifica la nota a pie de página correspondiente a *«Marco conceptual para la preparación y presentación de estados financieros»* en la sección «Referencias».

- *CINIIF 20 Costes por desmonte en la fase de producción de una mina a cielo abierto*
  Se añade una nota a pie de página correspondiente a «*Marco conceptual para la información financiera*» en la sección «Referencias».

- *CINIIF 22 Transacciones en moneda extranjera y contraprestaciones anticipadas*
  Se añade una nota a pie de página correspondiente a «*Marco conceptual para la información financiera*» en la sección «Referencias».

- *SIC 32 Activos intangibles — Costes de sitios web*
  Se modifica el párrafo 5.
  Se añade un nuevo párrafo al final de la sección bajo el encabezamiento «Fecha de vigencia».

Debido a la publicación del siguiente Reglamento, las normas que constan a continuación han sido objeto de modificación:

- REGLAMENTO (UE) 2019/2104 DE LA COMISIÓN de 29 de noviembre de 2019 que modifica el Reglamento (CE) nº 1126/2008 por el que se adoptan determinadas normas internacionales de contabilidad de conformidad con el Reglamento (CE) nº 1606/2002 del Parlamento Europeo y del Consejo, en lo relativo a las Normas Internacionales de Contabilidad 1 y 8.

1. Las normas que a continuación se relacionan han sido objeto de las siguientes modificaciones

- *NIC 1 Presentación de estados financieros*
  Se modifica el párrafo 7.
  Se añade el párrafo 139T.

- *NIC 8 Políticas contables, cambios en las estimaciones contables y errores*
  Se modifica el párrafo 5.
  Se suprime el párrafo 6.
  Se añade el párrafo 54H.

- *NIC 10 Hechos posteriores al final del ejercicio sobre el que se informa*
  Se modifica el párrafo 21.
  Se añade el párrafo 23C.

- *NIC 34 Información financiera intermedia*
  Se modifica el párrafo 24.
  Se añade el párrafo 58.

- *NIC 37 Provisiones, pasivos contingentes y activos contingentes*
  Se modifica el párrafo 75.
  Se añade el párrafo 104.

Debido a la publicación del siguiente Reglamento, las normas que constan a continuación han sido objeto de modificación:

- REGLAMENTO (UE) 2020/34 DE LA COMISIÓN de 15 de enero de 2020 por el que se modifica el Reglamento (CE) nº 1126/2008, por el que se adoptan determinadas Normas Internacionales de Contabilidad de conformidad con el Reglamento (CE) nº 1606/2002 del Parlamento Europeo y del Consejo, en lo que respecta a la Norma Internacional de Contabilidad n. o 39 y a las Normas Internacionales de Información Financiera 7 y 9.

1. Las normas que a continuación se relacionan han sido objeto de las siguientes modificaciones

- *NIIF 9 Instrumentos financieros*
  Se añaden los párrafos 6.8.1 a 6.8.12 y 7.1.8.
  Se añade un nuevo encabezamiento antes del párrafo 6.8.1.

Se añaden nuevos subencabezamientos antes de los párrafos 6.8.4, 6.8.5, 6.8.6, 6.8.7 y 6.8.9.
Se modifica el párrafo 7.2.26.

- *NIC 39 Instrumentos financieros: Reconocimiento y valoración*
  Se añaden los párrafos 102A a 102N y108G.
  Se añade un nuevo encabezamiento antes del párrafo 102A.
  Se añaden nuevos subencabezamientos antes de los párrafos 102D, 102E, 102F, 102H y 102J.

- *NIIF 7 Instrumentos financieros: Información a revelar*
  Se añaden los párrafos 24H, 44DE y 44DF.
  Se añade un subencabezamiento antes del párrafo 24H.

NORMAS INTERNACIONALES DE INFORMACION FINANCIERAS ADOPTADAS POR LA U.E.

(Actualización septiembre 2019)

LA ENTREGA DE LA PRESENTE ACTUALIZACIÓN CORRESPONDE A LA SUSCRIPCION AÑO 2019 Y CONTIENE LAS MODIFICACIONES DE LAS NIIF, CONSECUENCIA DE LAS NORMAS APROBADAS ENTRE DICIEMBRE DE 2018 Y SEPTIEMBRE DE 2019.

Las actualizaciones de esta entrega ***son de aplicación obligatoria a partir de 1 de enero de 2019***

A continuación se relacionan las páginas que han sido objeto de modificación así como la forma en que deben ser colocadas en las carpetas que obran en su poder.

- ***Normas Internacionales de Información Financiera (NIIF):***

NIIF 3: *págs. 7, 9, 11 y 13 con sus reversos.*

NIIF 11: *págs. 13, 15, 17 con sus reversos y 19.*

- ***Normas Internacionales de Contabilidad (NIC):***

NIC 12*: págs. 5, 7, 15, 17 y 25 con sus reversos.*

NIC 19*: págs. 13, 25, 27, 29, 31, 33, 35, 37, 39 con sus reversos y 41.*

NIC 23*: se sustituye íntegra.*

NIC 28*: se sustituye íntegra.*

Edita y distribuye: Instituto de Contabilidad y Auditoría de Cuentas
(Ministerio de Economía y Empresa)
Huertas, 26 - 28014 MADRID
Tel.: 91 389 56 00
Fax: 91 429 94 86

Dirección ICAC en Internet: www.icac.meh.es

Depósito legal: M-19674-2014
N.I.P.O.: 103-19-010-6

Imprime: Solana e hijos Artes Gráficas, S.A.
San Alfonso, 26
La Fortuna - Leganés - 28917 MADRID

NORMAS INTERNACIONALES DE INFORMACIÓN

FINANCIERA ADOPTADAS POR LA UE

Actualización Septiembre 2019

Debido a la publicación del siguiente Reglamento, las normas que constan a continuación han sido objeto de modificación:

- REGLAMENTO (UE) 2019/237 DE LA COMISIÓN de 8 de febrero de 2019 que modifica el Reglamento (CE) nº 1126/2008 por el que se adoptan determinadas Normas Internacionales de Contabilidad de conformidad con el Reglamento (CE) nº 1606/2002 del Parlamento Europeo y del Consejo, en lo relativo a la Norma Internacional de Contabilidad 28.

1. Las normas que a continuación se relacionan han sido objeto de las siguientes modificaciones

- *NIC 28 Inversiones en entidades asociadas y en negocios conjuntos*
  Se añaden los párrafos 14A y 45G a 45K.
  Se suprime el párrafo 41.

Debido a la publicación del siguiente Reglamento, las normas que constan a continuación han sido objeto de modificación:

- REGLAMENTO (UE) 2019/402 DE LA COMISIÓN de 13 de marzo de 2019 que modifica el Reglamento (CE) nº 1126/2008 por el que se adoptan determinadas Normas Internacionales de Contabilidad de conformidad con el Reglamento (CE) nº 1606/2002 del Parlamento Europeo y del Consejo, en lo relativo a la Norma Internacional de Contabilidad 19.

1. Las normas que a continuación se relacionan han sido objeto de las siguientes modificaciones

- *NIC 19 Retribuciones a los empleados*
  Se añaden los párrafos 101A, 122A, 123A y 179.
  Se añade un encabezamiento antes del párrafo 122A.
  Se modifican los párrafos 57, 99, 120, 123, 125, 126 y 156.

Debido a la publicación del siguiente Reglamento, las normas que constan a continuación han sido objeto de modificación:

- REGLAMENTO (UE) 2019/412 DE LA COMISIÓN de 14 de marzo de 2019 por el que se modifica el Reglamento (CE) nº 1126/2008, por el que se adoptan determinadas Normas Internacionales de Contabilidad de conformidad con el Reglamento (CE) nº 1606/2002 del Parlamento Europeo y del Consejo, en lo que respecta a las Normas Internacionales de Contabilidad 12 y 23 y a las Normas Internacionales de Información Financiera 3 y 11.

1. Las normas que a continuación se relacionan han sido objeto de las siguientes modificaciones

- *NIIF 3 Combinaciones de negocios*
  Se añaden los párrafos 42A y 64O.

- *NIIF 11 Acuerdos conjuntos*
  Se añaden los párrafos B33CA y C1AB.

- *NIC 12 Impuesto sobre las ganancias*
  Se añaden los párrafos 57A y 98I.
  Se modifica el encabezamiento del ejemplo después del párrafo 52B.
  Se elimina el párrafo 52B.

- *NIC 23 Costes por intereses*
  Se modifica el párrafo 14 y se añaden los párrafos 28A y 29D.

NORMAS INTERNACIONALES DE INFORMACION FINANCIERAS ADOPTADAS POR LA U.E.

(Actualización diciembre 2018)

LA ENTREGA DE LA PRESENTE ACTUALIZACIÓN CORRESPONDE A LA SUSCRIPCION AÑO 2018 Y CONTIENE LAS MODIFICACIONES DE LAS NIIF, CONSECUENCIA DE LAS NORMAS APROBADAS ENTRE JUNIO Y DICIEMBRE DE 2018.

Las actualizaciones de esta entrega con motivo de la publicación del ***REGLAMENTO (UE) 2018/1595 DE LA COMISION de 23 de octubre de 2018 son de aplicación obligatoria a partir de 1 de enero de 2019***

A continuación se relacionan las páginas que han sido objeto de modificación así como la forma en que deben ser colocadas en las carpetas que obran en su poder.

Separadores:

1 separador de (CINIIF) (cartulina rosa):

-Se sustituye el segundo separador, por el que se entrega.

- ***Normas Internacionales de Información Financiera (NIIF):***

NIIF 1: *págs. 9 con su reverso y 25.*

- ***Interpretaciones (CINIIF):***

CINIIF 23*: Se añade nueva.*

Edita y distribuye: Instituto de Contabilidad y Auditoría de Cuentas
(Ministerio de Economía y Empresa)
Huertas, 26 -28014 MADRID
Tel: 91 389 56 00
Fax: 91 429 94 86

Dirección ICAC en Internet: www.icac.meh.es

Publicación incluída en el programa editorial del suprimido Ministerio de Economía, Industria y Competitividad y editada por el Ministerio de Economía y Empresa (de acuerdo con la reestructuración ministerial establecida por el Real Decreto 355/2018, de 6 de junio).

Depósito legal: M-19674 -2014
N.I.P.O.: 061-17-006-5

Imprime: Artes Gráficas San Miguel, S.A. (AGSM)
Ctra. De Mahora, km. 2
02080 ALBACETE

NORMAS INTERNACIONALES DE INFORMACIÓN

FINANCIERA ADOPTADAS POR LA UE

Actualización Diciembre 2018

Debido a la publicación del siguiente Reglamento, las normas que constan a continuación han sido objeto de modificación:

- REGLAMENTO (UE) 2018/1595 DE LA COMISIÓN de 23 de octubre de 2018 que modifica el Reglamento (CE) nº 1126/2008, por el que se adoptan determinadas Normas Internacionales de Contabilidad de conformidad con el Reglamento (CE) nº 1606/2002 del Parlamento Europeo y del Consejo, en lo que respecta a la Interpretación 23 del Comité de Interpretaciones de las Normas Internacionales de Información Financiera.

1. Se insertan las siguientes normas

- CINIIF 23 *Incertidumbre frente a los tratamientos del impuesto sobre las ganancias*

2. Las normas que a continuación se relacionan han sido objeto de las siguientes modificaciones

- NIIF 1 *Adopción por primera vez de las Normas Internacionales de Información Financiera*
  Se añade el párrafo 39AF.
  En el apéndice E, se añaden el párrafo E8 y el encabezamiento correspondiente.

NORMAS INTERNACIONALES DE INFORMACION FINANCIERAS ADOPTADAS POR LA U.E.

(Actualización mayo 2018)

LA ENTREGA DE LA PRESENTE ACTUALIZACIÓN CORRESPONDE A LA SUSCRIPCION AÑO 2018 Y CONTIENE LAS MODIFICACIONES DE LAS NIIF, CONSECUENCIA DE LAS NORMAS APROBADAS ENTRE DICIEMBRE 2017 Y MAYO DE 2018.

Las actualizaciones de esta entrega con motivo de la publicación del ***REGLAMENTO (UE) 2018/498 son de aplicación obligatoria para los ejercicios que comiencen a partir de 1 de enero de 2019,*** *hasta ese momento podrá seguir aplicándose la normativa actual.*

Las normas que figuran actualmente en las carpetas, tal como obran en su poder en este momento, siguen en vigor hasta la fecha anteriormente indicada, por lo que se recomienda mantenerlas hasta finalizar su vigencia.

A continuación se relacionan las páginas que han sido objeto de modificación así como la forma en que deben ser colocadas en las carpetas que obran en su poder.

Separadores:

1 separador de (CINIIF) (cartulina rosa):

-Se sustituye el segundo separador, por el que se entrega.

- ***Normas Internacionales de Información Financiera (NIIF):***

NIIF 1: *págs. 7, 9, 17, 19, 21, 23 con sus reversos y 25.*

NIIF 2: *Se sustituye íntegra.*

NIIF 7: *págs. 23 y 25 con sus reversos.*

NIIF 9: *págs. de la 25 a 103 con sus reversos.*

NIIF 12: *págs.1, 3, 5, 7, 13 y 15 con sus reversos.*

- ***Normas Internacionales de Contabilidad (NIC):***

NIC 28: *Se sustituye íntegra.*

NIC 40: *págs. 7, 9, 11 con sus reversos y 13*

- ***Interpretaciones (CINIIF):***

CINIIF 22*: Se añade nueva.*

Edita y distribuye: Instituto de Contabilidad y Auditoría de Cuentas
(Ministerio de Economía y Empresa)
Huertas, 26 -28014 MADRID
Tel: 91 389 56 00
Fax: 91 429 94 86

Dirección ICAC en Internet: www.icac.meh.es

Publicación incluída en el programa editorial del suprimido Ministerio de Economía, Industria y Competitividad y editada por el Ministerio de Economía y Empresa (de acuerdo con la reestructuración ministerial establecida por el Real Decreto 355/2018, de 6 de junio).

Depósito legal: M-19674 -2014
N.I.P.O.: 061-17-006-5

Imprime: Artes Gráficas San Miguel, S.A. (AGSM)
Ctra. De Mahora, km. 2
02080 ALBACETE

NORMAS INTERNACIONALES DE INFORMACIÓN

FINANCIERA ADOPTADAS POR LA UE

Actualización Mayo 2018

Debido a la publicación del siguiente Reglamento, las normas que constan a continuación han sido objeto de modificación:

- REGLAMENTO (UE) 2018/182 DE LA COMISIÓN de 7 de febrero de 2018 que modifica el Reglamento (CE) nº 1126/2008, por el que se adoptan determinadas Normas Internacionales de Contabilidad de conformidad con el Reglamento (CE) nº 1606/2002 del Parlamento Europeo y del Consejo, en lo que respecta a la Norma Internacional de Contabilidad 28 y a las Normas Internacionales de Información Financiera 1 y 12.

1. Las normas que a continuación se relacionan han sido objeto de las siguientes modificaciones

- NIIF 1 *Adopción por primera vez de las Normas Internacionales de Información Financiera*
  Se modifican los párrafos 39L y 39T.
  Se suprimen los párrafos 39D, 39F y 39AA.
  Se añade el párrafo 39AD.
  En el apéndice E, se suprimen los párrafos E3–E7 y su correspondiente encabezamiento.

- NIIF 12 *Revelación de participaciones en otras entidades*
  Se añade el párrafo 5A.
  En el apéndice B, se modifica el párrafo B17.
  En el apéndice C, se añade el párrafo C1D.

- NIC 28 *Inversiones en entidades asociadas y en negocios conjuntos*
  Se modifican los párrafos 18 y 36A y se añade el párrafo 45E.

Debido a la publicación del siguiente Reglamento, las normas que constan a continuación han sido objeto de modificación:

- REGLAMENTO (UE) 2018/289 DE LA COMISIÓN de 26 de febrero de 2018 que modifica el Reglamento (CE) nº 1126/2008 por el que se adoptan determinadas normas internacionales de contabilidad de conformidad con el Reglamento (CE) nº 1606/2002

del Parlamento Europeo y del Consejo, en lo relativo a la Norma Internacional de Información Financiera (NIIF) 2 *Pagos basados en acciones*

1. Las normas que a continuación se relacionan han sido objeto de las siguientes modificaciones

- NIIF 2 *Pagos basados en acciones*
  Se modifican los párrafos 19, 30, 31, 33, 52 y 63, y se añaden los párrafos 33A a 33H, 59A, 59B y 63D.
  Se añaden encabezamientos antes de los párrafos 33A y 33E.
  En el apéndice B, se añaden los párrafos B44A a B44C y su correspondiente encabezamiento.

Debido a la publicación del siguiente Reglamento, las normas que constan a continuación han sido objeto de modificación:

- REGLAMENTO (UE) 2018/400 DE LA COMISIÓN de 14 de marzo de 2018 que modifica el Reglamento (CE) nº 1126/2008 por el que se adoptan determinadas Normas Internacionales de Contabilidad de conformidad con el Reglamento (CE) nº 1606/2002 del Parlamento Europeo y del Consejo, en lo relativo a la Norma Internacional de Contabilidad (NIC) 40

1. Las normas que a continuación se relacionan han sido objeto de las siguientes modificaciones

- NIC 40 *Inversiones inmobiliarias*
  Se modifican los párrafos 57 y 58.
  Se añaden los párrafos 84C-84E y su correspondiente encabezamiento y el párrafo 85G.

Debido a la publicación del siguiente Reglamento, las normas que constan a continuación han sido objeto de modificación:

- REGLAMENTO (UE) 2018/498 DE LA COMISIÓN de 22 de marzo de 2018 que modifica el Reglamento (CE) nº 1126/2008, por el que se adoptan determinadas Normas Internacionales de Contabilidad de conformidad con el Reglamento (CE) nº 1606/2002 del Parlamento Europeo y del Consejo, en lo que respecta a la Norma Internacional de Información Financiera 9

IMPORTANTE: las actualizaciones de esta entrega con motivo de la publicación del Reglamento (UE) 2018/498 son de aplicación obligatoria para los ejercicios que comiencen

a partir de 1 de enero de 2019, hasta ese momento podrá seguir aplicándose la normativa actual.

1. Las normas que a continuación se relacionan han sido objeto de las siguientes modificaciones

- NIIF 9 *Instrumentos financieros*
  Se añade el párrafo 7.1.7. Se añaden un nuevo encabezamiento y los párrafos 7.2.29 a 7.2.34.
  En el apéndice B, se modifican los párrafos B4.1.11, letra b), y B4.1.12, letra b). Se añade el párrafo B4.1.12A. El párrafo B4.1.10 no se ha modificado, pero se incluye a título de referencia.

Debido a la publicación del siguiente Reglamento, las normas que constan a continuación han sido objeto de modificación:

- REGLAMENTO (UE) 2018/519 DE LA COMISIÓN de 28 de marzo de 2018 que modifica el Reglamento (CE) nº 1126/2008 por el que se adoptan determinadas normas internacionales de contabilidad de conformidad con el Reglamento (CE) nº 1606/2002 del Parlamento Europeo y del Consejo, en lo que respecta a la Interpretación 22 del Comité de Interpretaciones de las Normas Internacionales de Información Financiera

1. Se insertan las siguientes normas

- CINIIF 22 *Transacciones en moneda extranjera y contraprestaciones anticipadas*

2. Las normas que a continuación se relacionan han sido objeto de las siguientes modificaciones

- NIIF 1 *Adopción por primera vez de las Normas Internacionales de Información Financiera*
  Se añade el párrafo 39AC.
  En el apéndice D, se modifica el párrafo D1. Se añaden un encabezamiento y el párrafo D36.

NORMAS INTERNACIONALES DE INFORMACION FINANCIERAS ADOPTADAS POR LA U.E.

(Actualización noviembre 2017)

LA ENTREGA DE LA PRESENTE ACTUALIZACIÓN CORRESPONDE A LA SUSCRIPCION AÑO 2017 Y CONTIENE LAS MODIFICACIONES DE LAS NIIF, CONSECUENCIA DE LAS NORMAS APROBADAS ENTRE ENERO Y NOVIEMBRE DE 2017.

LAS ACTUALIZACIONES DE ESTA ENTREGA CON MOTIVO DE LA PUBLICACIÓN DEL REGLAMENTO (UE) 2017/1986 SON DE APLICACIÓN OBLIGATORIA PARA LOS EJERCICIOS QUE COMIENCEN A PARTIR DE 1 DE ENERO DE 2019, HASTA ESE MOMENTO PODRÁ SEGUIR APLICÁNDOSE LA NORMATIVA ACTUAL.

Las normas que figuran actualmente en las carpetas, tal como obran en su poder en este momento, siguen en vigor hasta la fecha anteriormente indicada, por lo que se recomienda mantenerlas hasta finalizar su vigencia.

A continuación se relacionan las páginas que han sido objeto de modificación así como la forma en que deben ser colocadas en las carpetas que obran en su poder.

Separadores:

2 separadores de (NIIF) (cartulina amarilla):

-Se sustituye el separador actual, por el que se entrega.
-Se añade separador de la NIIF 16.

1 separador de (NIC) (cartulina azul):

-Se sustituye el separador actual, por el que se entrega.

1 separador de (CINIIF) (cartulina rosa):

-Se sustituye el primer separador actual, por el que se entrega.

1 separador de (SIC) (cartulina verde):

-Se sustituye el separador actual, por el que se entrega.

- ***Normas Internacionales de Información Financiera (NIIF):***

NIIF 1: *Se sustituye íntegra.*

NIIF 3: *págs. 3, 5, 7, 9, 11, 13, 21 y 23 con sus reversos.*

NIIF 4: *Se sustituye íntegra, y se incorpora Anexo de esta NIIF (que hace referencia a la NIC 39)*

NIIF 7: *págs. 11, 13, 15, 17, 19, 21, 23, 25 y 33 con sus reversos.*

NIIF 9: *Se sustituye íntegra.*

NIIF 13: *págs. 1 y 29 con sus reversos*

NIIF 15: *Se sustituye íntegra.*

NIIF 16: *Se añade nueva.*

- ***Normas Internacionales de Contabilidad (NIC):***

NIC 1*: págs. 19 y 23 con sus reversos.*

NIC 2*: Se sustituye íntegra.*

NIC 7*: Se sustituye íntegra.*

NIC 12: *Se sustituye íntegra.*

NIC 16: *Se sustituye íntegra.*

NIC 17: *Desaparece por lo que debe ser retirada.*

NIC 21: *págs. 3 y 9 con sus reversos.*

NIC 23: *Se sustituye íntegra.*

NIC 32: *págs. 13 y 15 con sus reversos.*

NIC 37: *págs. 1 con reverso y 13.*

NIC 38: *págs. 1, 17 con sus reversos y 21.*

NIC 40: *Se sustituye íntegra.*

NIC 41: *págs. 1 con reverso y 9.*

- ***Interpretaciones (CINIIF):***

CINIIF 1*: Se sustituye íntegra.*

CINIIF 4: *Desaparece por lo que debe ser retirada.*

CINIIF12: *Se sustituye íntegra.*

- ***Interpretaciones (SIC):***

SIC 15: *Desaparece por lo que debe ser retirada.*

SIC 27: *Desaparece por lo que debe ser retirada.*

SIC 29: *Se sustituye íntegra.*

SIC 32: *Se sustituye íntegra.*

Edita y distribuye: Instituto de Contabilidad y Auditoría de Cuentas
(Ministerio de Economía y Competitividad)
Huertas, 26 - 28014 MADRID
Tel.: 91 389 56 00
Fax: 91 429 94 86

Dirección ICAC en Internet: www.icac.meh.es

Depósito legal: M-19674-2014
N.I.P.O.: 061-17-006-5

Imprime: Solana e hijos Artes Gráficas, S.A.
San Alfonso, 26
La Fortuna - Leganés - 28917 MADRID

NORMAS INTERNACIONALES DE INFORMACIÓN

FINANCIERA ADOPTADAS POR LA UE

Actualización Noviembre 2017

Debido a la publicación del siguiente Reglamento, las normas que constan a continuación han sido objeto de modificación:

- REGLAMENTO (UE) 2017/1986 DE LA COMISIÓN de 31 de octubre de 2017 que modifica el Reglamento (CE) nº 1126/2008, por el que se adoptan determinadas Normas Internacionales de Contabilidad de conformidad con el Reglamento (CE) nº 1606/2002 del Parlamento Europeo y del Consejo, en lo relativo a la Norma Internacional de Información Financiera 16.

IMPORTANTE: las actualizaciones de esta entrega con motivo de la publicación del Reglamento (UE) 2017/1986 son de aplicación obligatoria para los ejercicios que comiencen a partir de 1 de enero de 2019, hasta ese momento podrá seguir aplicándose la normativa actual.

1. Se insertan las siguientes normas

- NIIF 16 *Arrendamientos*

2. Se derogan las siguientes normas

- NIC 17 *Arrendamientos*
- CINIIF 4 *Determinación de si un contrato contiene un arrendamiento*
- SIC-15 *Arrendamientos operativos — Incentivos; y*
- SIC-27 *Evaluación de la esencia de las transacciones que adoptan la forma legal de un arrendamiento*

3. Las normas que a continuación se relacionan han sido objeto de las siguientes modificaciones

- NIIF 1 *Adopción por primera vez de las Normas Internacionales de Información Financiera*
  Se modifica el párrafo 30 y C4.
  Se añade el párrafo 39AB.
  En el apéndice D, se modifican los párrafos D1, D7, D8B y D9. Se elimina el párrafo D9A. Se añaden los párrafos D9B a D9E.

- NIIF 3 *Combinaciones de negocios*
  Se modifican los párrafos 14 y 17.
  Se añaden los párrafos 28A y 28B y su correspondiente encabezamiento, así como el párrafo 64M.
  En el apéndice B, se eliminan los párrafos B28 a B30 y su correspondiente encabezamiento y se modifican los párrafos B32 y B42.

- NIIF 4 *Contratos de seguro*
  Se modifica el párrafo 4, modificado por la NIIF 15.
  Se añade el párrafo 41I.

- NIIF 7 *Instrumentos financieros: información a revelar*
  Se modifica el párrafo 29.
  Se añade el párrafo 44CC.
  En el apéndice B, se modifica el párrafo B11D.

- NIIF 9 *Instrumentos financieros*
  Se modifican los párrafos 2.1 y 5.5.15.
  Se añade el párrafo 7.1.5.
  En el apéndice B, se modifican los párrafos B4.3.8, B5.5.34 y B5.5.46.

- NIIF 13 *Valoración del valor razonable*
  Se modifica el párrafo 6.
  En el apéndice C, se añade el párrafo C6.

- NIIF 15 *Ingresos ordinarios procedentes de contratos con clientes*
  Se modifican los párrafos 5 y 97.
  En el apéndice B, se modifican los párrafos B66 y B70.
  En el apéndice C, se añade el párrafo C1A.

- NIC 1 *Presentación de estados financieros*
  Se modifica el párrafo 123.
  Se añade el párrafo 139Q.

- NIC 2 *Existencias*
  Se modifica el párrafo 12.
  Se añade el párrafo 40G.

- NIC 7 *Estado de flujos de efectivo*
  Se modifican los párrafos 17 y 44.
  Se añade el párrafo 59.

- NIC 12 *Impuesto sobre las ganancias*
  Se modifica el párrafo 20 para las entidades que no hayan adoptado la NIIF 9 *Instrumentos financieros*.

Se modifica el párrafo 20 para las entidades que hayan adoptado la NIIF 9 *Instrumentos financieros*.
Se añade el párrafo 98G.

- NIC 16 *Inmovilizado material*
  Se eliminan los párrafos 4 y 27.
  Se modifican los párrafos 5, 10, 44 y 68, se modifica el párrafo 69, en su versión modificada por la NIIF 15.
  Se añade el párrafo 81L.

- NIC 21 *Efectos de las variaciones en los tipos de cambio de la moneda extranjera*
  Se modifica el párrafo 16.
  Se añade el párrafo 60K.

- NIC 23 *Costes por intereses*
  Se modifica el párrafo 6.
  Se añade el párrafo 29C.

- NIC 32 *Instrumentos financieros: Presentación*
  Se añade el párrafo 97S.
  En la guía de aplicación, se modifican los párrafos GA9 y GA10.

- NIC 37 *Provisiones, pasivos contingentes y activos contingentes*
  Se modifica el párrafo 5.
  Se añade el párrafo 102.

- NIC 38 *Activos intangibles*
  Se modifican los párrafos 3, 6 y 113 y el párrafo 114, en su versión modificada por la NIIF 15.
  Se añade el párrafo 130L.

- NIC 39 *Instrumentos financieros: Reconocimiento y valoración* **(Anexo de la NIIF 4)**
  Se modifica el párrafo 2 y se añade el párrafo 103V para las entidades que no hayan adoptado la NIIF 9 *Instrumentos financieros*. La NIC 39 no se modifica para las entidades que hayan adoptado la NIIF 9.
  En la guía de aplicación, se modifica el párrafo GA33 para las entidades que no hayan adoptado la NIIF 9 *Instrumentos financieros*. La guía de aplicación no se modifica para las entidades que hayan adoptado la NIIF 9.

- NIC 40 *Inversiones inmobiliarias*
  Se modifican los párrafos 5, 7, 8, 9, 16, 20, 30, 41, 50, 53, 53A, 54, 56, 60, 61, 62, 67, 69, 74, 75, 77 y 78.
  Se añaden los párrafos 19A, 29A y 40A y el párrafo 84B con su correspondiente encabezamiento.
  Se eliminan los párrafos 3, 6, 25, 26 y 34.

- NIC 41 *Agricultura*
  Se modifica el párrafo 2.
  Se añade el párrafo 64.

- CINIIF 1 *Cambios en pasivos existentes por desmantelamiento, restauración y similares*
  Se modifica el párrafo titulado «Referencias».
  Se modifica el párrafo 2 y se añade el párrafo 9B.

- CINIIF 12 *Acuerdos de Concesión de Servicios*
  Se modifica el párrafo titulado «Referencias».
  Se añade el párrafo 28F.
  En el apéndice A, se modifica el párrafo GA8.

- SIC 29 *Acuerdos de concesión de servicios: Información a revelar*
  Se modifica el párrafo titulado «Referencias».
  Se modifica el párrafo 5.
  Se modifica el párrafo relativo a la fecha de vigencia.

- SIC 32 *Activos Intangibles – Costes de sitios web*
  Se modifica el párrafo titulado «Referencias».
  Se modifica el párrafo 6, en su versión modificada por la NIIF 15.
  Se modifica el párrafo relativo a la fecha de vigencia.

Debido a la publicación del siguiente Reglamento, las normas que constan a continuación han sido objeto de modificación:

- REGLAMENTO (UE) 2017/1987 DE LA COMISIÓN de 31 de octubre de 2017 que modifica el Reglamento (CE) nº 1126/2008, por el que se adoptan determinadas Normas Internacionales de Contabilidad de conformidad con el Reglamento (CE) nº 1606/2002 del Parlamento Europeo y del Consejo, en lo relativo a la Norma Internacional de Información Financiera 15.

1. Las normas que a continuación se relacionan han sido objeto de las siguientes modificaciones

- NIIF 15 *Ingresos ordinarios procedentes de contratos con clientes*
  Se modifican los párrafos 26, 27 y 29.
  En el apéndice B, se modifican los párrafos B1, B34 a B38, B52 a B53 y B58 y se añaden los párrafos B34A, B35A, B35B, B37A, B59A, B63A y B63B. Se elimina el párrafo B57.
  En el apéndice C, se modifican los párrafos C2, C5 y C7 y se añaden los párrafos C1B, C7A y C8A.

Debido a la publicación del siguiente Reglamento, las normas que constan a continuación han sido objeto de modificación:

- REGLAMENTO (UE) 2017/1988 DE LA COMISIÓN de 3 de noviembre de 2017 que modifica el Reglamento (CE) nº 1126/2008, por el que se adoptan determinadas Normas Internacionales de Contabilidad de conformidad con el Reglamento (CE) nº 1606/2002 del Parlamento Europeo y del Consejo, en lo relativo a la Norma Internacional de Información Financiera 4.

1. Las normas que a continuación se relacionan han sido objeto de las siguientes modificaciones

- NIIF 4 *Contratos de Seguros*
  Se modifica el párrafo 3 y 5.
  Se añaden nuevos encabezamientos a continuación de los párrafos 20, 20K y 20N. Se añaden los nuevos párrafos 20A a 20Q.
  Se añaden los párrafos nuevos 35A a 35N, 39B a 39M y 46 a 49. Se añaden nuevos encabezamientos a continuación de los párrafos 35A, 35K, 35M, 39A, 39J, 45 y 47.

Debido a la publicación del siguiente Reglamento, las normas que constan a continuación han sido objeto de modificación:

- REGLAMENTO (UE) 2017/1989 DE LA COMISIÓN de 6 de noviembre de 2017 que modifica el Reglamento (CE) nº 1126/2008, por el que se adoptan determinadas Normas Internacionales de Contabilidad de conformidad con el Reglamento (CE) nº 1606/2002 del Parlamento Europeo y del Consejo, en lo relativo a la Norma Internacional de Contabilidad 12.

1. Las normas que a continuación se relacionan han sido objeto de las siguientes modificaciones

- NIC 12 *Impuesto sobre las ganancias*
  Se modifica el párrafo 29.
  Se añaden los párrafos 27A, 29A y 98H. Se añade asimismo un ejemplo a continuación del párrafo 26.

Debido a la publicación del siguiente Reglamento, las normas que constan a continuación han sido objeto de modificación:

- REGLAMENTO (UE) 2017/1990 DE LA COMISIÓN de 6 de noviembre de 2017 que modifica el Reglamento (CE) nº 1126/2008 por el que se adoptan determinadas normas internacionales de contabilidad de conformidad con el Reglamento (CE) nº 1606/2002 del Parlamento Europeo y del Consejo, en lo relativo a la Norma Internacional de Contabilidad 7.

1. Las normas que a continuación se relacionan han sido objeto de las siguientes modificaciones

- NIC 7 *Estado de flujos de efectivo*
  Se añaden los párrafos 44A a 44E y el correspondiente epígrafe. Se añade asimismo el párrafo 60.

NORMAS INTERNACIONALES DE INFORMACION FINANCIERAS ADOPTADAS POR LA U.E.

(Actualización diciembre 2016)

LA ENTREGA DE LA PRESENTE ACTUALIZACIÓN CORRESPONDE A LA SUSCRIPCION AÑO 2016 Y CONTIENE LAS MODIFICACIONES DE LAS NIIF, CONSECUENCIA DE LAS NORMAS APROBADAS ENTRE OCTUBRE Y DICIEMBRE DE 2016.

ESTAS ACTUALIZACIONES SON OBLIGATORIAS A PARTIR DEL 1 DE ENERO DE 2018.

LAS NORMAS QUE FIGURAN ACTUALMENTE EN LAS CARPETAS, TAL COMO OBRAN EN SU PODER EN ESTE MOMENTO, SIGUEN EN VIGOR HASTA LA FECHA ANTERIORMENTE INDICADA, POR LO QUE **SE RECOMIENDA MANTENERLAS HASTA FINALIZAR SU VIGENCIA.**

A continuación se relacionan las páginas que han sido objeto de modificación así como la forma en que deben ser colocadas en las carpetas que obran en su poder.

Separadores:

4 separadores de NIIF (cartulina amarilla):

- *Se sustituye el primer separador actual, por el que se entrega.*
- *Se sustituye el separador de la NIIF 4.*
- *Se añade el separador de la NIIF 9.*
- *Se añade el separador de la NIIF 15.*

1 separador de NIC (cartulina azul):

- *Se sustituye el primer separador actual, por el que se entrega.*

2 separadores de CINIIF (cartulina rosa):

- *Se sustituyen los dos separadores actuales, por los que se entregan.*

1 separador de SIC (cartulina verde)

- *Se sustituye el separador actual, por el que se entrega.*

• Normas Internacionales de Información Financiera (NIIF):

NIIF 1: *págs. Se sustituye íntegra.*

NIIF 2: *págs. 1, 11, y 13 con su reverso.*

NIIF 3: *págs. 3, 7, 9, 11, 13 y 23 con su reverso.*

NIIF 4: *págs. 1, 3, 5, 7, 9, 11, 13 y 15 con su reverso.*

NIIF 5: *págs. 1, 7 y 9 con su reverso.*

NIIF 7: *Se sustituye íntegra.*

NIIF 9: *Se añade nueva.*

NIIF 13: *págs. 7 y 29 con su reverso.*

NIIF 15: *Se añade nueva.*

- ***Normas Internacionales de Contabilidad (NIC):***

NIC 1*: Se sustituye íntegra.*

NIC 2*: Se sustituye íntegra.*

NIC 8*: págs. 7 y 9, con sus reversos.*

NIC 10*: Se sustituye íntegra.*

NIC 11*: Desaparece por lo que debe ser retirada.*

NIC 12: *págs. 5, 17 con sus reversos y 25.*

NIC 16: *págs. 9, 11 con sus reversos y 13.*

NIC 18: *Desaparece por lo que debe ser retirada.*

NIC 20: *págs. 1 con su reverso y 5.*

NIC 21: *págs. 1, 5 y 9 con sus reversos.*

NIC 23: *págs.1 con su reverso y 5.*

NIC 28: *págs. 5 y 7 con sus reversos.*

NIC 32: *Se sustituye íntegra.*

NIC 33: *págs. 5 y 11 con sus reversos.*

NIC 34: *págs. 3, 5, 7 y 9 con sus reversos.*

NIC 36: *págs. 1 y 27 con sus reversos.*

NIC 37: *págs. 1 con su reverso y 13.*

NIC 38: *págs. 1, 17 con sus reversos y 21.*

NIC 39: *Se sustituye íntegra.*

NIC 40: *págs. 1, 7, 9 con sus reversos y 13.*

- ***Interpretaciones CINIIF:***

CINIIF 2*: Se sustituye íntegra.*

CINIIF 5: *Se sustituye íntegra.*

CINIIF 9: *Desaparece por lo que debe ser retirada.*

CINIIF 10: *Se sustituye íntegra.*

CINIIF 12: *Se sustituye íntegra****.***

CINIIF 13: *Desaparece por lo que debe ser retirada.*

CINIIF 15: *Desaparece por lo que debe ser retirada.*

CINIIF 16: *Se sustituye íntegra.*

CINIIF 18: *Desaparece por lo que debe ser retirada.*

- ***Interpretación de las SIC:***

SIC 27: *Se sustituye íntegra.*

SIC 31*: Desaparece por lo que debe ser retirada.*

SIC 32: *Se sustituye íntegra.*

Edita y distribuye: Instituto de Contabilidad y Auditoría de Cuentas
(Ministerio de Economía y Competitividad)
Huertas, 26 - 28014 MADRID
Tel.: 91 389 56 00
Fax: 91 429 94 86

Dirección ICAC en Internet: www.icac.meh.es

Depósito legal: M-19674-2014
N.I.P.O.: 724-15-002-1

Imprime: Solana e hijos Artes Gráficas, S.A.
San Alfonso, 26
La Fortuna - Leganés - 28917 MADRID

NORMAS INTERNACIONALES DE INFORMACIÓN

FINANCIERA ADOPTADAS POR LA UE

Actualización Diciembre 2016

IMPORTANTE: las actualizaciones de esta entrega son de aplicación obligatoria para los ejercicios que comiencen a partir de 1 de enero de 2018, hasta ese momento podrá seguir aplicándose la normativa actual.

Debido a la publicación del siguiente Reglamento, las normas que constan a continuación han sido objeto de modificación:

- REGLAMENTO (UE) 2016/1905 DE LA COMISIÓN de 22 de septiembre de 2016 que modifica el Reglamento (CE) nº 1126/2008, por el que se adoptan determinadas Normas Internacionales de Contabilidad de conformidad con el Reglamento (CE) nº 1606/2002 del Parlamento Europeo y del Consejo, en lo relativo a la Norma Internacional de Información Financiera 15

1. Se insertan las siguientes normas

- NIIF 15 *Ingresos ordinarios procedentes de contratos con clientes*

2. Se derogan las siguientes normas

- NIC 11 *Contratos de construcción*
- NIC 18 *Ingresos ordinarios*
- CINIIF 13 *Programas de fidelización de clientes*
- CINIIF 15 *Acuerdos para la construcción de inmuebles*
- CINIIF 18 *Transferencias de activos procedentes de clientes; y*
- SIC-31 *Ingresos ordinarios – Permutas de servicios de publicidad*

3. Las normas que a continuación se relacionan han sido objeto de las siguientes modificaciones

- NIIF 1 *Adopción por primera vez de las Normas Internacionales de Información Financiera*
  Se añade el párrafo 39X.
  En el apéndice D, se añaden los párrafos D34 y D35 y su correspondiente encabezamiento.

- NIIF 3 *Combinaciones de negocios*
  Se modifica el párrafo 56.
  Se añade el párrafo 64K.

- NIIF 4 *Contratos de seguro*
  Se modifican los párrafos 4 y B18.
  Se añade el párrafo 41G.
  En el apéndice B, se modifican los párrafos B7 y B21.

- NIC 1 *Presentación de estados financieros*
  Se modifica el párrafo 34.
  Se añade el párrafo 139N.

- NIC 2 *Existencias*
  Se modifican los párrafos 2, 8, 29 y 37.
  Se añade el párrafo 40E.
  Se elimina el párrafo 19.

- NIC 12 *Impuesto sobre las ganancias*
  Se modifican el párrafo 59.
  Se añade el párrafo 98E.

- NIC 16 *Inmovilizado material*
  Se modifican los párrafos 68A, 69 y 72.
  Se añade el párrafo 81J.

- NIC 32 *Instrumentos financieros: Presentación*
  Se añade el párrafo 97Q.
  En la guía de aplicación, se modifica el párrafo GA21.

- NIC 34 *Información financiera intermedia*
  Se modifican los párrafos 15B y 16A.
  Se añade el párrafo 55.

- NIC 36 *Deterioro del valor de los activos*
  Se modifica el párrafo 2.
  Se añade el párrafo 140L.

- NIC 37 *Provisiones, pasivos contingentes y activos contingentes*
  Se modifica el párrafo 5.
  Se añade el párrafo 100.
  Se elimina el párrafo 6.

- NIC 38 *Activos intangibles*
  Se modifican los párrafos 3, 114 y 116.
  Se añade el párrafo 130K.

- NIC 39 *Instrumentos financieros: Reconocimiento y valoración*
  Se modifican los párrafos 2, 9, 43, 47 y 55.

Se añaden los párrafos 2A, 44A, 55A y 103T.
En el apéndice A, se modifican los párrafos GA2, GA4 y GA48 y se añaden los párrafos GA8A a GA8C.

- NIC 40 *Inversiones inmobiliarias*
  Se modifican los párrafos 3, 9, 67 y 70.
  Se añade el párrafo 85E.

- CINIIF 12 *Acuerdos de Concesión de Servicios*
  Bajo el encabezamiento "Referencias" se eliminan las referencias a la NIC *11 Contratos de construcción* y la NIC 18 *Ingresos ordinarios* y se añade una referencia a la NIIF 15 *Ingresos ordinarios procedentes de contratos con clientes.*
  Se modifican los párrafos 13 a 15 y 18 a 20.
  Se añade el párrafo 28D.

- SIC 27 *Evaluación de la esencia de las transacciones que adoptan la forma legal de un arrendamiento*
  Bajo el encabezamiento "Referencias", se eliminan las referencias a la NIC11 *Contratos de construcción* y la NIC 18 *Ingresos ordinarios* y se añade una referencia a la NIIF 15 *Ingresos ordinarios procedentes de contratos con clientes*.
  Se modifican el párrafo 8 y la sección que figura bajo "Fecha de vigencia".

- SIC 32 *Activos Intangibles – Costes de sitios web*
  Bajo el encabezamiento "Referencias", se eliminan la referencia a la NIC11 *Contratos de construcción* y se añade una referencia a la NIIF 15 *Ingresos ordinarios procedentes de contratos con clientes*.
  Se modifica el párrafo 6 y la sección que figura bajo "Fecha de vigencia".

Debido a la publicación del siguiente Reglamento, las normas que constan a continuación han sido objeto de modificación:

- REGLAMENTO (UE) 2016/2067 DE LA COMISIÓN de 22 de noviembre de 2016 que modifica el Reglamento (CE) nº 1126/2008, por el que se adoptan determinadas Normas Internacionales de Contabilidad de conformidad con el Reglamento (CE) nº 1606/2002 del Parlamento Europeo y del Consejo, en lo relativo a la Norma Internacional de Información Financiera 9.

1. Se insertan las siguientes normas

- NIIF 9 *Instrumentos financieros*

2. Se derogan las siguientes normas

- CINIIF 9 *Nueva evaluación de derivados implícitos*

3. Las normas que a continuación se relacionan han sido objeto de las siguientes modificaciones

- NIIF 1 *Adopción por primera vez de las Normas Internacionales de Información Financiera*
  Se modifica el párrafo 29.
  Se añaden los párrafos 29A y 39Y.
  Se eliminan los párrafos 39B, 39G y 39U.
  En el apéndice B, se modifican los párrafos B1 a B6, se añade un encabezamiento y los párrafos B8 a B8G, y un encabezamiento y el párrafo B9.
  En el apéndice D, se modifican los párrafos D1, D14, D15, D19 y D20 y el encabezamiento de D19, se añaden los párrafos D19A a D19C, y después del párrafo D32 se añaden un encabezamiento y el párrafo D33.
  En el apéndice E, se añaden un encabezamiento y los párrafos E1 y E2.

- NIIF 2 *Pagos basados en acciones*
  Se modifica el párrafo 6.
  Se añade el párrafo 63C.

- NIIF 3 *Combinaciones de negocios*
  Se modifican los párrafos 16, 42, 53, 56 y 58.
  Se eliminan los párrafos 64A, 64D y 64H.
  Se añade el párrafo 64L.
  En el apéndice B, se modifica el párrafo B41.

- NIIF 4 *Contratos de seguro*
  Se modifican los párrafos 3, 4, 7, 8, 12, 34, 35 y 45.
  Se eliminan los párrafos 41C, 41D y 41F .
  Se añade el párrafo 41H.
  En el apéndice A, se modifica la definición del término “componente de depósito”.
  En el apéndice B, se modifican los párrafos B18 a B20.

- NIIF 5 *Activos no corrientes mantenidos para la venta y actividades interrumpidas*
  Se modifica el párrafo 5.
  Se eliminan los párrafos 44F y 44J.
  Se añade el párrafo 44K.

- NIIF 7 *Instrumentos financieros información a revelar*
  Se modifican los párrafos 2 a 5, 8 a 11, 14, 20, 28 a 30, 36 y 42C a 42E.
  Se eliminan los párrafos 12, 12A, 16, 22 a 24, 37, 44E, 44F, 44H a 44J, 44N, 44S a 44W y 44Y.
  Se añaden varios encabezamientos y los párrafos 5A, 10A, 11A, 11B, 12B a 12D, 16A, 20A, 21A a 21D, 22A a 22C, 23A a 23F, 24A a 24G, 35A a 35N, 42I a 42S, 44Z y 44ZA.
  En el apéndice A, se añade la definición de «grados de calificación del riesgo de crédito», se elimina la definición de «en mora» y se modifica el último párrafo.

En el apéndice B, se modifican los párrafos B1, B5, B9, B10, B22 y B27, se eliminan el encabezamiento del párrafo B4 y el párrafo B4 y se añaden el encabezamiento del párrafo B8A y los párrafos B8A a B8J.
Se elimina el apéndice D.

- NIIF 13 *Valoración del valor razonable*
  Se modifica el párrafo 52.
  En el apéndice C, se añade el párrafo C5.

- NIC 1 *Presentación de estados financieros*
  Se modifican la definición de "otro resultado global" del párrafo 7 y los párrafos 68, 71, 82, 93, 95, 96, 106 y 123.
  Se eliminan los párrafos 139E, 139G y 139M y se añade el párrafo 139O.

- NIC 2 *Existencias*
  Se modifica el párrafo 2.
  Se eliminan los párrafos 40A, 40B y 40D y se añade el párrafo 40F.

- NIC 8 *Políticas contables, cambios en las estimaciones contables y errores*
  Se modifica el párrafo 53.
  Se eliminan los párrafos 54A, 54B y 54D.
  Se añade el párrafo 54E.

- NIC 10 *Hechos posteriores al final del ejercicio sobre el que se informa*
  Se modifica el párrafo 9.
  Se añade el párrafo 23B.

- NIC 12 *Impuesto sobre las ganancias*
  Se modifica el párrafo 20.
  Se eliminan los párrafos 96, 97 y 98D.
  Se añade el párrafo 98F.

- NIC 20 *Contabilización de las subvenciones oficiales e información a revelar sobre ayudas públicas*
  Se modifica el párrafo 10A.
  Se eliminan los párrafos 44 y 47.
  Se añade el párrafo 48.

- NIC 21 *Efectos de las variaciones en los tipos de cambio de la moneda extranjera*
  Se modifican los párrafos 3, 4, 5, 27 y 52.
  Se eliminan los párrafos 60C, 60E y 60I.
  Se añade el párrafo 60J.

- NIC 23 *Costes por intereses*
  Se modifica el párrafo 6.

Se añade el párrafo 29B.

- NIC 28 *Inversiones en entidades asociadas y en negocios conjuntos*
  Se modifican los párrafos 40 a 42.
  Se añaden los párrafos 41A a 41C y 45A.

- NIC 32 *Instrumentos financieros: Presentación*
  Se modifican los párrafos 3, 4, 8, 12, 23, 31, 42 y 96C.
  Se eliminan los párrafos 97F, 97H y 97P.
  Se añade el párrafo 97R.
  En el apéndice, se modifican los párrafos GA2 y GA30.

- NIC 33 *Ganancias por acción*
  Se modifica el párrafo 34.
  Se añade el párrafo 74E.

- NIC 36 *Deterioro del valor de los activos*
  Se modifican los párrafos 2, 4 y 5.
  Se eliminan los párrafos 140F, 140G y 140K
  Se añade el párrafo 140M.

- NIC 37 *Provisiones, pasivos contingentes y activos contingentes*
  Se modifica el párrafo 2.
  Se eliminan los párrafos 97 y 98.
  Se añade el párrafo 101.

- NIC 39 *Instrumentos financieros: Reconocimiento y valoración*
  Se eliminan el encabezamiento del párrafo 1 y el párrafo 1.
  Se modifica el párrafo 2, 8, 9, 71, 88 a 90, 96, 103C, 103D, 103F, 103K, 104 y 108C
  Se eliminan los párrafos 4 a 7.
  Se eliminan los encabezamientos y los párrafos 10 a 70, el párrafo 79, 103B, 103H a 103J, 103L a103P, 103S, 105 a 107A y 108E a 108F.
  Se añade el párrafo 103U.
  En el apéndice A, se eliminan los encabezamientos y los párrafos GA1 a GA93, y el párrafo GA96, se modifican los párrafos GA95, GA114 y GA118, y se elimina la primera nota a pie de página del párrafo GA118, letra (b), también se modifica el encabezamiento del párrafo GA133.

- CINIIF 2 *Aportaciones de los socios de entidades cooperativas e instrumentos similares*
  Debajo del encabezamiento “Referencias”, se elimina la referencia a la NIC 39 y se añade una referencia a la NIIF 9 *Instrumentos financieros*.
  Se eliminan los párrafos 15 y 18.
  Se añade el párrafo 19.
  En el apéndice, se modifican los párrafos A8 y A10.

- CINIIF 5 *Derechos por la participación en fondos para el desmantelamiento, la restauración y la rehabilitación medioambiental*
  Debajo del encabezamiento "Referencias", se elimina la referencia a la NIC 39 y se añade una referencia a la NIIF 9 *Instrumentos financieros*.
  Se modifica el párrafo 5.
  Se eliminan los párrafos 14A y 14C.
  Se añade el párrafo 14D.

- CINIIF 10 *Información financiera intermedia y deterioro de valor*
  Debajo del encabezamiento "Referencias", se elimina la referencia a la NIC 39 y se añade una referencia a la NIIF 9 *Instrumentos financieros*.
  Se modifican los párrafos 1, 2, 7 y 8.
  Se eliminan los párrafos 5, 6 y 11 a 13.
  Se añade el párrafo 14.

- CINIIF 12 *Acuerdos de concesión de servicios*
  Debajo del encabezamiento "Referencias", se elimina la referencia a la NIC 39 y se añade una referencia a la NIIF 9 *Instrumentos financieros*.
  Se modifican los párrafos 23 a 25.
  Se eliminan los párrafos 28A a 28C.
  Se añade el párrafo 28E.

- CINIIF 16 *Coberturas de la inversión neta en un negocio en el extranjero*
  Se añade una referencia a la NIIF 9 Instrumentos financieros debajo del encabezamiento "Referencias".
  Se modifican los párrafos 3, 5 a 7, 14 y 16.
  Se elimina el párrafo 18A.
  Se añade el párrafo 18B.
  En el apéndice, se modifican los párrafos GA1 y GA8.

- CINIIF 19 *Cancelación de pasivos financieros con instrumentos de patrimonio*
  Debajo del encabezamiento "Referencias", se elimina la referencia a la NIC 39 y se añade una referencia a la NIIF 9 *Instrumentos financieros*.
  Se modifican los párrafos 4, 5, 7, 9 y 10.
  Se eliminan los párrafos 14 y 16.
  Se añade el párrafo 17.

- SIC 27 *Evaluación de la esencia de las transacciones que adoptan la forma legal de un arrendamiento*
  Debajo del encabezamiento "Referencias", se elimina la referencia a la NIC 39 y se añade una referencia a la NIIF 9 *Instrumentos financieros*.
  Se modifican el párrafo 7 y la sección debajo de "Fecha de vigencia".

NORMAS INTERNACIONALES DE INFORMACION FINANCIERAS ADOPTADAS POR LA U.E.

(Actualización septiembre 2016)

LA ENTREGA DE LA PRESENTE ACTUALIZACIÓN CORRESPONDE A LA SUSCRIPCION AÑO 2016 Y CONTIENE LAS MODIFICACIONES DE LAS NIIF, CONSECUENCIA DE LAS NORMAS APROBADAS ENTRE ENERO Y SEPTIEMBRE DE 2016.

A continuación se relacionan las páginas que han sido objeto de modificación así como la forma en que deben ser colocadas en las carpetas que obran en su poder.

- ***Normas Internacionales de Información Financiera (NIIF):***

NIIF 10:*págs.1,3, 25, 27, 29, 31 y 33 con sus reversos.*

NIIF 12: *págs. 1, 3, 5, 7, y 15 con sus reversos.*

- ***Normas Internacionales de Contabilidad (NIC):***

NIC 28:*Se sustituye íntegra.*

Edita y distribuye: Instituto de Contabilidad y Auditoría de Cuentas
(Ministerio de Economía y Competitividad)
Huertas, 26 - 28014 MADRID
Tel.: 91 389 56 00
Fax: 91 429 94 86

Dirección ICAC en Internet: www.icac.meh.es

Depósito legal: M-19674-2014
N.I.P.O.: 724-15-002-1

Imprime: Solana e hijos Artes Gráficas, S.A.
San Alfonso, 26
La Fortuna - Leganés - 28917 MADRID

NORMAS INTERNACIONALES DE INFORMACIÓN

FINANCIERA ADOPTADAS POR LA UE

Actualización Septiembre 2016

Debido a la publicación del siguiente Reglamento, las normas que constan a continuación han sido objeto de modificación:

- REGLAMENTO (UE) 2016/1703 DE LA COMISIÓN de 22 de septiembre de 2016 que modifica el Reglamento (CE) nº 1126/2008, por el que se adoptan determinadas Normas Internacionales de Contabilidad de conformidad con el Reglamento (CE) nº 1606/2002 del Parlamento Europeo y del Consejo, en lo relativo a las Normas Internacionales de Información Financiera 10 y 12 y a la Norma Internacional de Contabilidad 28.

1. Las normas que a continuación se relacionan han sido objeto de las siguientes modificaciones

- NIIF 10 *Estados financieros consolidados*
  Se modifican los párrafos 4 y 32.
  Se añaden los párrafos 4A y 4B.
  En el apéndice C, se añade el párrafo C1D y se modifica el párrafo C2A

- NIIF 12 *Revelación de participaciones en otras entidades*
  Se modifica el párrafo 6.
  En el apéndice C, se añade el párrafo C1C.

- NIC 28 *Inversiones en entidades asociadas y en negocios conjuntos*
  Se modifican los párrafos 17, 27 y 36.
  Se añaden los párrafos 36A y 45D.

NORMAS INTERNACIONALES DE INFORMACION FINANCIERAS
ADOPTADAS POR LA U.E.
(Actualización diciembre 2015)

LA ENTREGA DE LA PRESENTE ACTUALIZACIÓN CORRESPONDE A LA SUSCRIPCION AÑO 2015 Y CONTIENE LAS MODIFICACIONES DE LAS NIIF, CONSECUENCIA DE LAS NORMAS APROBADAS EN DICIEMBRE DE 2015.

A continuación se relacionan las páginas que han sido objeto de modificación y como deben ser colocadas en las carpetas que obran en su poder.

• Normas Internacionales de Información Financiera (NIIF):

NIIF 1: *págs. 7,9, 11,13, 15, 17, 19, 21 y 23 con sus reversos.*

NIIF 5: *Se sustituye íntegra.*

NIIF 7: *págs. 7,15, 17,19, 23, 25 y 27 con sus reversos.*

• Normas Internacionales de Contabilidad (NIC):

NIC 1*: Se sustituye íntegra.*

NIC 16*: 7, 9, 11 y 13 con sus reversos.*

NIC 19*: págs. 23 y 39 con sus reversos.*

NIC 27: *Se sustituye íntegra.*

NIC 28: *Se sustituye íntegra.*

NIC 34: *Se sustituye íntegra.*

NIC 38*: págs. 13, 15, 17, 19 y 21 con sus reversos.*

Fecha de impresión: enero 2016

Edita y distribuye: Instituto de Contabilidad y Auditoría de Cuentas
(Ministerio de Economía y Competitividad)
Huertas, 26 - 28014 MADRID
Tel.: 91 389 56 00
Fax: 91 429 94 86

Dirección ICAC en Internet: www.icac.meh.es

Depósito legal: M-19674-2014
N.I.P.O.: 724-15-002-1

Imprime: Solana e hijos Artes Gráficas, S.A.
San Alfonso, 26
La Fortuna - Leganés - 28917 MADRID

NORMAS INTERNACIONALES DE INFORMACIÓN

FINANCIERA ADOPTADAS POR LA UE

Actualización Diciembre 2015

Debido a la publicación del siguiente Reglamento, las normas que constan a continuación han sido objeto de modificación:

- REGLAMENTO (UE) 2015/2231 DE LA COMISIÓN de 2 de diciembre de 2015 que modifica el Reglamento (CE) nº 1126/2008, por el que se adoptan determinadas Normas Internacionales de Contabilidad de conformidad con el Reglamento (CE) nº 1606/2002 del Parlamento Europeo y del Consejo, en lo relativo a las Normas Internacionales de Contabilidad (NIC) 16 y 38.

1. Las normas que a continuación se relacionan han sido objeto de las siguientes modificaciones

- NIC 16 *Inmovilizado material*
  Se modifica el párrafo 56.
  Se añaden los párrafos 62A y 81I.

- NIC 38 *Activos intangibles*
  Se modifican loa párrafos 92 y 98.
  Se añaden los párrafos 98A a 98C y 130J.

Debido a la publicación del siguiente Reglamento, las normas que constan a continuación han sido objeto de modificación:

- REGLAMENTO (UE) 2015/2343 DE LA COMISIÓN de 15 de diciembre de 2015 que modifica el Reglamento (CE) nº 1126/2008, por el que se adoptan determinadas Normas Internacionales de Contabilidad de conformidad con el Reglamento (CE) nº 1606/2002 del Parlamento Europeo y del Consejo, en lo relativo a las Normas Internacionales de Información Financiera 5 y 7 y a las Normas Internacionales de Contabilidad 19 y 34.

1. Las normas que a continuación se relacionan han sido objeto de las siguientes modificaciones

- NIIF 1 *Adopción por primera vez de las Normas Internacionales de Información Financiera*
  Se añade el párrafo 39AA.
  En el apéndice E, se añade el párrafo E4A.

- NIIF 5 *Activos no corrientes mantenidos para la venta y actividades interrumpidas*
  Se modifican los párrafos 26 a 29 y su correspondiente encabezamiento.
  Se añaden los párrafos 26A y 44L.

- NIIF 7 *Instrumentos financiero: Información a revelar*
  Se modifica el párrafo 44R
  Se añade el párrafo 44AA.
  En el apéndice B, se modifica el párrafo B30 y se añade el párrafo B30A.

- NIC 19 *Retribuciones a los empleados*
  Se modifica el párrafo 83.
  Se añaden los párrafos 176 y 177.

- NIC 34 *Información financiera intermedia*
  Se modifica el párrafo 16A.
  Se añade el párrafo 56.

Debido a la publicación del siguiente Reglamento, las normas que constan a continuación han sido objeto de modificación:

- REGLAMENTO (UE) 2015/2406 DE LA COMISIÓN de 18 de diciembre de 2015 que modifica el Reglamento (CE) nº 1126/2008, por el que se adoptan determinadas Normas Internacionales de Contabilidad de conformidad con el Reglamento (CE) nº 1606/2002 del Parlamento Europeo y del Consejo, en lo relativo a la Norma Internacional de Contabilidad 1.

1. Las normas que a continuación se relacionan han sido objeto de las siguientes modificaciones

- NIC 1 *Presentación de estados financieros*
  Se modifican los párrafos 10, 31, 54 y 55, 82A, 85, 113 y 114, 117, 119 y 122.
  Se añaden los párrafos 30A, 55A, 85A, 85B y 139P.
  Se suprimen los párrafos 115 y 120.

- NIIF 7 *Instrumentos financieros: Información a revelar*
  Se modifica el párrafo 21.
  Se añade el párrafo 44BB.
  En el apéndice B, se modifica el párrafo B5.

- NIC 34 *Información financiera intermedia*
  Se modifica el párrafo 5.
  Se añade el párrafo 57.

Debido a la publicación del siguiente Reglamento, las normas que constan a continuación han sido objeto de modificación:

- REGLAMENTO (UE) 2015/2441 DE LA COMISIÓN de 18 de diciembre de 2015 que modifica el Reglamento (CE) nº 1126/2008, por el que se adoptan determinadas Normas Internacionales de Contabilidad de conformidad con el Reglamento (CE) nº 1606/2002 del Parlamento Europeo y del Consejo, en lo relativo a la Norma Internacional de Contabilidad 27.

1. Las normas que a continuación se relacionan han sido objeto de las siguientes modificaciones

- NIIF 1 *Adopción por primera vez de las normas internacionales de información financiera*
  Se añade el párrafo 39Z.
  En el apéndice D, se modifica el párrafo D14 y se añade el párrafo D15A.

- NIC 27 *Estados financieros separados*
  Se modifican los párrafos 4 a 7, 11B y 12.
  Se añade el párrafo 18J.

- NIC 28 *Inversiones en entidades asociadas y en negocios conjuntos*
  Se modifica el párrafo 25.
  Se añade el párrafo 45B.

NORMAS INTERNACIONALES DE INFORMACION FINANCIERAS ADOPTADAS POR LA U.E.

(Actualización noviembre 2015)

LA ENTREGA DE LA PRESENTE ACTUALIZACIÓN CORRESPONDE A LA SUSCRIPCION AÑO 2015 Y CONTIENE LAS MODIFICACIONES DE LAS NIIF, CONSECUENCIA DE LAS NORMAS APROBADAS ENTRE ENERO Y NOVIEMBRE DE 2015.

A continuación se relacionan las páginas que han sido objeto de modificación así como la forma en que deben ser colocadas en las carpetas que obran en su poder.

Separadores:

1 separador de (CINIIF) (cartulina rosa):

- Se sustituye el primer separador actual, por el que se entrega.

1 separador de (SIC) (cartulina verde):

- Se sustituye el separador actual, por el que se entrega.

3 separadores de (NIC) (cartulina azul):

- Se sustituyen los separadores actuales, por los que se entregan.

- ***Normas Internacionales de Información Financiera (NIIF):***

NIIF 1: *págs. 7,13 con sus reversos.*

NIIF 11: *págs. 1, 3, 13, 15, y 17 con sus reversos.*

- ***Normas Internacionales de Contabilidad (NIC):***

NIC 1: *págs. 7, 9, 11, 13, 15, 17, 19, 21 con sus reversos.*

NIC 16: *Se sustituye íntegra.*

NIC 17: *págs. 1 con su reverso.*

NIC 23: *Se sustituye íntegra.*

NIC 36: *págs. 1 con su reverso*

NIC 40: *págs. 1 con su reverso.*

NIC 41: *Se sustituye íntegra.*

Edita y distribuye: Instituto de Contabilidad y Auditoría de Cuentas
(Ministerio de Economía y Competitividad)
Huertas, 26 - 28014 MADRID
Tel.: 91 389 56 00
Fax: 91 429 94 86

Dirección ICAC en Internet: www.icac.meh.es

Depósito legal: M-39000-2015
N.I.P.O.: 724-15-002-1

Imprime: Solana e hijos Artes Gráficas, S.A.
San Alfonso, 26
La Fortuna - Leganés - 28917 MADRID

NORMAS INTERNACIONALES DE INFORMACIÓN

FINANCIERA ADOPTADAS POR LA UE

Actualización Noviembre 2015

Debido a la publicación del siguiente Reglamento, las normas que constan a continuación han sido objeto de modificación:

- REGLAMENTO (UE) 2015/2113 DE LA COMISIÓN de 23 de noviembre de 2015 que modifica el Reglamento (CE) nº 1126/2008, por el que se adoptan determinadas Normas Internacionales de Contabilidad de conformidad con el Reglamento (CE) nº 1606/2002 del Parlamento Europeo y del Consejo, en lo relativo a las Normas Internacionales de Contabilidad 16 y 41.

1. Las normas que a continuación se relacionan han sido objeto de las siguientes modificaciones

- NIC 1 *Presentación de estados financieros*
  Se modifica el párrafo 54.

- NIC 16 *Inmovilizado material*
  Se modifican los párrafos 3, 6 y 37.
  Se añaden los párrafos 22A y 81K a 81M.

- NIC 17 *Arrendamientos*
  Se modifica el párrafo 2.

- NIC 23 *Costes por intereses*
  Se modifican los párrafos 4 y 7.

- NIC 36 *Deterioro del valor de los activos*
  Se modifica el párrafo 2.

- NIC 40 *Inversiones inmobiliarias*
  Se modifican los párrafos 4 y 7.

- NIC 41 *Agricultura*
  Se modifican los párrafos 1 a 5, 8, 24 y 44.
  Se añaden los párrafos 5A a 5C, 62 y 63.

Debido a la publicación del siguiente Reglamento, las normas que constan a continuación han sido objeto de modificación:

- REGLAMENTO (UE) 2015/2173 DE LA COMISIÓN de 24 de noviembre de 2015 que modifica el Reglamento (CE) nº 1126/2008, por el que se adoptan determinadas Normas Internacionales de Contabilidad de conformidad con el Reglamento (CE) nº 1606/2002 del Parlamento Europeo y del Consejo, en lo relativo a la Norma Internacional de Información Financiera 11.

1. Las normas que a continuación se relacionan han sido objeto de las siguientes modificaciones

- NIIF 1 *Adopción por primera vez de las Normas Internaciones de Información Financiera*
  Se añade el párrafo 39W.
  En el apéndice C, se modifica el párrafo C5.

- NIIF 11 *Acuerdos conjuntos*
  Se añade el párrafo 21.
  En el apéndice B, se modifica el encabezamiento principal que precede al párrafo B34 y se añaden los párrafos B33A-B33D con su correspondiente encabezamiento.
  En el apéndice C, se añaden los párrafos C1AA y C14A junto con sus correspondientes encabezamientos.

NORMAS INTERNACIONALES DE INFORMACION FINANCIERAS ADOPTADAS POR LA U.E.

(Actualización diciembre 2014)

LA ENTREGA DE LA PRESENTE ACTUALIZACIÓN CORRESPONDE A LA SUSCRIPCION AÑO 2014 Y CONTIENE LAS MODIFICACIONES DE LAS NIIF, CONSECUENCIA DE LAS NORMAS APROBADAS ENTRE JUNIO Y DICIEMBRE DE 2014.
EN PIE DE PÁGINA APARECE LA FECHA *Enero 2015* (fecha de cierre de impresión), DEBIDO A QUE DOS DE DICHAS NORMAS FUERON PUBLICADAS EN EL *DOUE de 9 de enero de 2015.*

A continuación se relacionan las páginas que han sido objeto de modificación así como la forma en que deben ser colocadas en las carpetas que obran en su poder.

Separadores:

1 separador de (CINIIF) (cartulina rosa):

- *Se sustituye el segundo separador actual, por el que se entrega.*

- ***Normas Internacionales de Información Financiera (NIIF):***

NIIF 2: *págs. 3, 5, 11, 13, 15, 17,19, 21, 23 con sus reversos y 25.*

NIIF 3: *Se sustituye integra.*

NIIF 8: *Se sustituye integra.*

NIIF 13*: págs.7, 9, 11,13 y 29 con sus reversos.*

- ***Normas Internacionales de Contabilidad (NIC):***

NIC 16*: págs. 5, 11 con sus reversos y 13.*

NIC 19*: págs.25, 27, 29, 31, 33, 35, 37 y 39 con sus reversos.*

NIC 24: *Se sustituye integra.*

NIC 37: *págs. 1 con su reverso y 13.*

NIC 38: *págs. 13,15, 17 y 19 con sus reversos.*

NIC 39: *págs. 3, 5, 7 y 29 con sus reversos.*

NIC 40: *Se sustituye integra.*

- ***Interpretaciones (CINIIF):***

CINIIF 21: *Se añade nueva.*

Fecha de impresión: enero 2015

Edita y distribuye: Instituto de Contabilidad y Auditoría de Cuentas
(Ministerio de Economía y Competitividad)
Huertas, 26 - 28014 MADRID
Tel.: 91 389 56 00
Fax: 91 429 94 86

Dirección ICAC en Internet: www.icac.meh.es

Depósito legal: M-19674-2014
N.I.P.O.: 724-14-003-2

Imprime: Solana e hijos Artes Gráficas, S.A.
San Alfonso, 26
La Fortuna - Leganés - 28917 MADRID

NORMAS INTERNACIONALES DE INFORMACIÓN

FINANCIERA ADOPTADAS POR LA UE

Actualización Enero 2015

Debido a la publicación del siguiente Reglamento, las normas que constan a continuación han sido objeto de modificación:

- REGLAMENTO (UE) Nº 634/2014 DE LA COMISIÓN de 13 de junio de 2014 que modifica el Reglamento (CE) nº 1126/2008, por el que se adoptan determinadas Normas Internacionales de Contabilidad de conformidad con el Reglamento (CE) nº 1606/2002 del Parlamento Europeo y del Consejo, en lo que respecta a la Interpretación 21 del Comité de Interpretaciones de las Normas Internacionales de Información Financiera.

1. Se inserta la siguiente norma

- CINIIF 21 *Gravámenes*

Debido a la publicación del siguiente Reglamento, las normas que constan a continuación han sido objeto de modificación:

- REGLAMENTO (UE) Nº 1361/2014 DE LA COMISIÓN de 18 de diciembre de 2014 que modifica el Reglamento (CE) nº 1126/2008, por el que se adoptan determinadas Normas Internacionales de Contabilidad de conformidad con el Reglamento (CE) nº 1606/2002 del Parlamento Europeo y del Consejo, en lo relativo a las Normas Internacionales de Información Financiera 3 y 13 y a la Norma Internacional de Contabilidad 40.

1. Las normas que a continuación se relacionan han sido objeto de las siguientes modificaciones

- NIIF 3 *Combinaciones de negocios*
  Se modifica el párrafo 2.
  Se añade el párrafo 64J.

- NIIF 13 *Valoración del valor razonable*
  Se modifica el párrafo 52.
  Se añade el párrafo C4.

- NIC 40 *Inversiones inmobiliarias*
  Se añade un encabezamiento antes del párrafo 6, se añade el párrafo 14A.
  Se añaden un encabezamiento y los párrafos 84A y 85D después del párrafo 84.

Debido a la publicación del siguiente Reglamento, las normas que constan a continuación han sido objeto de modificación:

- REGLAMENTO (UE) 2015/28 DE LA COMISIÓN de 17 de diciembre de 2014 que modifica el Reglamento (CE) nº 1126/2008, por el que se adoptan determinadas Normas Internacionales de Contabilidad de conformidad con el Reglamento (CE) nº 1606/2002 del Parlamento Europeo y del Consejo, en lo relativo a las Normas Internacionales de Información Financiera 2, 3 y 8 y a las Normas Internacionales de Contabilidad 16, 24 y 38.

1. Las normas que a continuación se relacionan han sido objeto de las siguientes modificaciones

- NIIF 2 *Pagos basados en acciones*
  Se modifican los párrafos 15 y 19.
  Se añade el párrafo 63 B.
  En el apéndice A se modifican las definiciones de "condición referida al mercado" y "condiciones para la irrevocabilidad (o consolidación) de la concesión" y se añaden las definiciones de "condición de rendimiento" y "condición de servicio".

- NIIF 3 *Combinaciones de negocios*
  Se modifican los párrafos 40 y 58.
  Se añaden el párrafo 64I, el párrafo 67A y el encabezamiento correspondiente.

- NIIF 8 *Segmentos de operación*
  Se modifican los párrafos 22 y 28.
  Se añade el párrafo 36C.

- NIC 16 *Inmovilizado material*
  Se modifica el párrafo 35.
  Se añaden los párrafos 80A y 81H.

- NIC 24 *Informaciones a revelar sobre partes vinculadas*
  Se modifica el párrafo 9.
  Se añaden los párrafos 17A, 18A y 28C.

- NIC 37 *Provisiones, activos contingentes y pasivos contingentes*
  Se modifica el párrafo 5.
  Se añade el párrafo 99.

- NIC 38 *Activos intangibles*
  Se modifica el párrafo 80.
  Se añaden los párrafos 130H y 130I.

- NIC 39 *Instrumentos financieros: Reconocimiento y valoración*
  Se modifica el párrafo 9.
  Se añade el párrafo 108F.

Debido a la publicación del siguiente Reglamento, las normas que constan a continuación han sido objeto de modificación:

- REGLAMENTO (UE) 2015/29 DE LA COMISIÓN de 17 de diciembre de 2014 que modifica el Reglamento (CE) nº 1126/2008, por el que se adoptan determinadas Normas Internacionales de Contabilidad de conformidad con el Reglamento (CE) nº 1606/2002 del Parlamento Europeo y del Consejo, en lo relativo a la Norma Internacional de Contabilidad 19.

1. La norma que a continuación se relaciona ha sido objeto de las siguientes modificaciones

- NIC 19 *Retribuciones a los empleados*
  Se modifican los párrafos 93 y 94.
  Se añade el párrafo 175.
  Se añade el apéndice A.

NORMAS INTERNACIONALES DE INFORMACION FINANCIERAS ADOPTADAS POR LA U.E.

(Actualización mayo 2014)

A continuación se relacionan las páginas que han sido objeto de modificación así como la forma en que deben ser colocadas en las carpetas que obran en su poder.

- ***Normas Internacionales de Información Financiera (NIIF):***

NIIF 1: *págs. 7, 11, 17, 19 y 21 con sus reversos*

NIIF 3: *págs. 1, 3, y 11 con sus reversos.*

NIIF 7: *págs. 1, 3, 5 y 15 con sus reversos.*

NIIF 10*: Se sustituye integra.*

NIIF 12: *Se sustituye integra.*

- ***Normas Internacionales de Contabilidad (NIC):***

NIC 7: *págs. 7 con su reverso y 9.*

NIC 12*: págs.17, 19 con sus reversos y 25.*

NIC 24: *págs.1, 3 con sus reversos y 7.*

NIC 27: *Se sustituye integra.*

NIC 32: *págs. 1, 3, 5, 7, 9, 11 y 13 con sus reversos.*

NIC 34: *págs. 3, 5, 7 con sus reversos y 9.*

NIC 36: *págs. 23, 25 y 27 con sus reversos.*

NIC 39: *págs. 1, 21, 23, 25, 27, 29, 31, 33, 35, 37, 39,41, 43, 45, 47,49, 51,53, 55, 57, 59, 61, 63, 65 y 67 con sus reversos.*

Fecha de cierre: mayo de 2014

Edita y distribuye: Instituto de Contabilidad y Auditoría de Cuentas
(Ministerio de Economía y Competitividad)
Huertas, 26 - 28014 MADRID
Tel.: 91 389 56 00
Fax: 91 429 94 86

Dirección ICAC en Internet: www.icac.meh.es

Depósito legal: M-19674-2014
N.I.P.O.: 724-14-003-2

Imprime: Solana e hijos Artes Gráficas, S.A.
San Alfonso, 26
La Fortuna - Leganés - 28917 MADRID

NORMAS INTERNACIONALES DE INFORMACIÓN

FINANCIERA ADOPTADAS POR LA UE

Actualización Mayo 2014

Debido a la publicación del siguiente Reglamento, las normas que constan a continuación han sido objeto de modificación:

- REGLAMENTO (UE) N o 1174/2013 DE LA COMISIÓN de 20 de noviembre de 2013 que modifica el Reglamento (CE) nº 1126/2008, por el que se adoptan determinadas Normas Internacionales de Contabilidad de conformidad con el Reglamento (CE) nº 1606/2002 del Parlamento Europeo y del Consejo, en lo relativo a las Normas Internacionales de Información Financiera 10 y 12 y a la Norma Internacional de Contabilidad 27.

1. Las normas que a continuación se relacionan han sido objeto de las siguientes modificaciones

- NIIF 1 Adopción por primera vez de las Normas Internacionales de Información Financiera.
  Se añade el párrafo 39T.
  Se modifica el apéndice C.
  En el apéndice D, se modifican los párrafos D16 y D17.
  En el apéndice E, se añaden un encabezamiento y los párrafos E6 y E7.

- NIIF 3 Combinaciones de negocios.
  Se añaden los párrafos 2A y 64G.
  Se modifica el párrafo 7.

- NIIF 7 Instrumentos financieros: información a revelar.
  Se modifica el párrafo 3.
  Se añade el párrafo 44X.

- NIIF 10 Estados financieros consolidados.
  Se modifican los párrafos 2 y 4.
  Bajo el encabezamiento "DETERMINACIÓN DE SI UNA ENTIDAD CONSTITUYE UNA ENTIDAD DE INVERSIÓN" se añaden los párrafos 27 a 33.
  En el apéndice A se añade la definición de "Entidad de inversión".
  En el apéndice B, bajo el encabezamiento "DETERMINACIÓN DE SI UNA ENTIDAD CONSTITUYE UNA ENTIDAD DE INVERSIÓN" se añaden los párrafos B85A a B85W.

En el apéndice B, bajo el encabezamiento "CONTABILIZACIÓN DE UN CAMBIO EN LA CONDICIÓN DE ENTIDAD DE INVERSIÓN" se añaden los párrafos B100 y B101.
En el apéndice C, se añade un nuevo apartado C1B, se modifica el párrafo C2A, se añaden los apartados C3A a C3F y se modifica el párrafo C6A.

- NIIF 12 Revelación de participaciones en otras entidades.
  Se modifica el párrafo 2.
  Bajo el encabezamiento "Condición de entidad de inversión" se añaden los párrafos 9A y 9B.
  Bajo el encabezamiento "PARTICIPACIONES EN DEPENDIENTES NO CONSOLIDADAS (ENTIDADES DE INVERSIÓN)" se añaden los párrafos 19A a 19G.
  Se añade el párrafo 21A y 25A.
  En el apéndice A, se añade el término "entidad de inversión".
  En el apéndice C, se añade el apartado C1B.

- NIC 7 Estado de flujos de efectivo.
  Se añaden los párrafos 40A y 58.
  Se modifican los párrafos 42A y 42B.

- NIC 12 Impuesto sobre las ganancias.
  Se modifican los párrafos 58 y 68C.
  Se añade el párrafo 98C.

- NIC 24 Informaciones a revelar sobre partes vinculadas.
  Se modifican los párrafos 4 y 9.
  Se añade el párrafo 28B.

- NIC 27 Estados financieros separados.
  Se modifican los párrafos 5, 6, 17 y 18.
  Se añaden los párrafos 8A, 11A, 11B, 16A y del párrafo 18A al párrafo 18I.

- NIC 32 Instrumentos financieros: Presentación.
  Se modifica el párrafo 4.
  Se añade el párrafo 97N.

- NIC 34 Información financiera intermedia.
  Se modifica el párrafo 16A.
  Se añade el párrafo 54.

- NIC 39 Instrumentos financieros: Reconocimiento y valoración.
  Se modifican los párrafos 2 y 80.
  Se añade el párrafo 103R.

Debido a la publicación del siguiente Reglamento, las normas que constan a continuación han sido objeto de modificación:

- REGLAMENTO (UE) Nº 1374/2013 DE LA COMISIÓN de 19 de diciembre de 2013 que modifica el Reglamento (CE) nº 1126/2008, por el que se adoptan determinadas Normas Internacionales de Contabilidad de conformidad con el Reglamento (CE) nº 1606/2002 del Parlamento Europeo y del Consejo, en lo relativo a la Norma Internacional de Contabilidad 36.

1. La norma que a continuación se relaciona ha sido objeto de las siguientes modificaciones

- NIC 36 Deterioro de valor de los activos
  Se modifican los párrafos 130, 134 y el encabezado que antecede al párrafo 138.
  Se añade el párrafo 140J.

Debido a la publicación del siguiente Reglamento, las normas que constan a continuación han sido objeto de modificación:

- REGLAMENTO (UE) Nº 1375/2013 DE LA COMISIÓN de 19 de diciembre de 2013 que modifica el Reglamento (CE) nº 1126/2008, por el que se adoptan determinadas Normas Internacionales de Contabilidad de conformidad con el Reglamento (CE) nº 1606/2002 del Parlamento Europeo y del Consejo, en lo relativo a la Norma Internacional de Contabilidad 39.

1. La norma que a continuación se relaciona ha sido objeto de las siguientes modificaciones

- NIC 39 Instrumentos financieros: Reconocimiento y valoración
  Se modifican los párrafos 91 y 101.
  Se añade el párrafo 108D.
  En el apéndice A, se añade el apartado AG113A

NORMAS INTERNACIONALES DE INFORMACION FINANCIERAS ADOPTADAS POR LA U.E.

(Actualización junio 2013)

A continuación se relacionan las páginas que han sido objeto de modificación así como la forma en que deben ser colocadas en las carpetas que obran en su poder.

Separadores:

5 separadores de (NIIF) (cartulina amarilla):

- *El índice de NIIF sustituye al existente.*
- *Se añaden los separadores de las NIIF 10, 11, 12 y 13 que se colocan delante de cada norma nueva que se añade.*

4 separadores de (NIC) (cartulina azul):

- *El índice general de las NIC sustituye al existente.*
- *Se sustituyen los separadores de las NIC 27, 28 y 32.*

1 separador de (CINIIF) (cartulina rosa):

- *Se sustituye el separador segundo por el que se entrega.*

1 separador de (SIC) (cartulina verde):

- *Sustituye al anterior.*

- ***Normas Internacionales de Información Financiera (NIIF):***

NIIF 1: *Se sustituye íntegra.*

NIIF 2: *págs. 1, 11 y 13 con sus reversos.*

NIIF 3: *págs. 1, 3, 5, 7, 11, 13, 17, 21, 23, 27 y 29 con sus reversos.*

NIIF 4: *págs. 9 y 11 con sus reversos.*

NIIF 5: *págs. 5, 7 y 9 con sus reversos.*

NIIF 7: *págs. 1, 3, 5, 7, 15, 25 y 27 con sus reversos.*

NIIF 10*: Se añade nueva.*

NIIF 11: *Se añade nueva.*

NIIF 12: *Se añade nueva.*

NIIF 13: *Se añade nueva.*

- ***Normas Internacionales de Contabilidad (NIC):***

NIC 1: *Se sustituye íntegra.*

NIC 2: *págs. 1 y 5 con sus reversos.*

NIC 7: *págs. 5, y 7 con sus reversos.*

NIC 8: *págs. 7 con su reverso y 9*

NIC 10: Se sustituye íntegra.

NIC 12: *Se sustituye íntegra.*

NIC 16: *págs. 1, 5, y 11 con sus reversos.*

NIC 17: *pág. 3 con su reverso.*

NIC 18: *págs. 1 con su reverso y 7.*

NIC 19: *págs. 3, 27, con sus reversos y 39.*

NIC 20: *págs. 1 con su reverso y 5.*

NIC 21: *págs.1, 3, 7 y 9 con sus reversos.*

NIC 24: *Se sustituye íntegra.*

NIC 27: *Se sustituye íntegra.*

NIC 28: *Se sustituye íntegra.*

NIC 31: *Desaparece, por lo que debe ser retirada.*

NIC 32: *págs. 1, 3, 7, 9, 11, 13, 21 y 23 con sus reversos.*

NIC 33: *págs. 1, 5, 7, 11, 13 con sus reversos y 15.*

NIC 34: *págs. 1, 3, 5 con sus reversos y 9.*

NIC 36: *págs. 1, 3, 5, 7, 9, 13, 19, 21, 23, 25 con sus reversos y 27.*

NIC 38: *págs. 1, 3, 5, 7, 11, 13, 15, y 19 con sus reversos.*

NIC 39: *págs. 1, 3, 5, 7, 11, 13, 15, 21, 23, 27, 29, 33, 41, 43, 49, 53, 55, 57, 59, 61, 63, 65 con sus reversos y 67.*

NIC 40: *Se sustituye íntegra.*

NIC 41: *Se sustituye íntegra.*

- ***Interpretaciones (CINIIF):***

CINIIF 2: *págs. 1, 3 y 5 con sus reversos.*

CINIIF 4: *Se sustituye íntegra.*

CINIIF 5: *Se sustituye íntegra.*

CINIIF 9: *Se sustituye íntegra.*

CINIIF 13: *Se sustituye íntegra.*

CINIIF 16: *pág. 1 con su reverso.*

CINIIF 17: *Se sustituye íntegra.*

CINIIF 19: *Se sustituye íntegra.*

CINIIF 20: *Se añade nueva.*

- ***Interpretaciones (SIC):***

SIC 12, 13 Y 21: *Desaparecen, por lo que deben ser retiradas.*

NORMAS INTERNACIONALES DE INFORMACIÓN FINANCIERA ADOPTADAS POR LA UE

Actualización Junio 2013

Debido a la publicación del siguiente Reglamento, las normas que constan a continuación han sido objeto de modificación:

- REGLAMENTO (UE) Nº 1254/2012 DE LA COMISIÓN de 11 de diciembre de 2012 que modifica el Reglamento (CE) Nº 1126/2008, por el que se adoptan determinadas Normas Internacionales de Contabilidad de conformidad con el Reglamento (CE) Nº 1606/2002 del Parlamento Europeo y del Consejo, en lo relativo a la Norma Internacional de Información Financiera 10, a la Norma Internacional de Información Financiera 11, a la Norma Internacional de Información Financiera 12, a la Norma Internacional de Contabilidad 27 (2011), y a la Norma Internacional de Contabilidad 28 (2011)

1. Se insertan las siguientes normas

- NIIF 10 *Estados financieros consolidados*
- NIIF 11 *Acuerdos conjuntos*
- NIIF 12 *Revelación de participaciones en otras entidades*

2. Se sustituyen en su totalidad las siguientes normas

- NIC 27 *Estados financieros separados*
- NIC 28 *Inversiones en asociadas y en negocios conjuntos*

3. Las normas que a continuación se relacionan han sido objeto de las siguientes modificaciones

- NIIF 1 Adopción, por primera vez, de las Normas Internacionales de Información Financiera.
  Se añade el párrafo 39I
  Del apéndice B se modifica el párrafo B7
  Del apéndice C se modifica el párrafo C1
  Del apéndice D se modifica el párrafo D1 y después del D30 se añaden un encabezamiento y el párrafo D31

- NIIF 2 *Pagos basados en acciones*
  Se añaden el párrafo 63A
  Del apéndice A se modifica la nota a pie de página relativa a la definición de "pagos basados en acciones"

- NIIF 3 *Combinaciones de negocios*
  Se añaden el párrafo 64E
  Se modifica el párrafo 7
  Del apéndice A se elimina la definición de "control"
  Del apéndice B se modifican los párrafos B13 y B63

- NIIF 5 *Activos no corrientes mantenidos para la venta y actividades interrumpidas*
  Se añade el párrafo 44G
  Se modifica el párrafo 28

- NIIF 7 *Instrumentos financieros: Información a revelar*
  Se añade el párrafo 44O
  Se modifica el párrafo 3

- NIC 1 *Presentación de estados financieros*
  Se añade el párrafo 139H
  Se modifican los párrafos 4, 119, 123 y 124

- NIC 7 *Estado de flujos de efectivo*
  Se añade el párrafo 57
  Se modifican los párrafos 37, 38 y 42B
  Se elimina el párrafo 50

- NIC 12 *Impuesto sobre beneficios*
  Se añade el párrafo 98A
  Se modifican los párrafos 39 y 43

- NIC 18 *Ingresos ordinarios*
  Se añade el párrafo 41

- NIC 21 *Efectos de las variaciones en los tipos de cambio de la moneda extranjera*
  Se añade el párrafo 60F
  Se modifican los párrafos 3, 19, 33, 44, 45, 46 y 48A

- NIC 24 *Informaciones a revelar sobre partes vinculadas*
  Se añade el párrafo 28A
  Se modifican los párrafos 3, 9, 15, 19 y 25

- NIC 32 *Instrumentos financieros: Presentación*
  Se añade el párrafo 97I
  Se modifica el párrafo 4
  Del apéndice se modifica el párrafo GA29

- NIC 33 *Ganancias por acción*
  Se añade el párrafo 74B
  Se modifican los párrafos 4, 40 y 74B
  Del apéndice A se modifica el párrafo A11

- NIC 36 *Deterioro del valor de los activos*
  Se añade el párrafo 140H
  Se modifica el párrafo 4

- NIC 38 *Activos intangibles*
  Se añade el párrafo 130F
  Se modifica el párrafo 3

- NIC 39 *Instrumentos financieros: Reconocimiento y valoración*
  Se añade el párrafo 130P
  Se modifican los párrafos 2 y 15
  Del apéndice A se modifican los párrafos GA3, GA 36 a GA 38 y GA41(a)

- CINIIF 5 *Derechos por la participación en fondos para la jubilación de servicio, la restauración y la rehabilitación medioambiental*
  En el apartado "referencias" se eliminarán las entradas correspondientes a NIC 27, 28 y 31. Y la referente a la NIC 28 quedará modificada. Se añadirán las correspondientes a las NIIF 10 Y 11
  Se añade el párrafo 14B
  Se modifican los párrafos 8b y 9

- CINIIF 9 *Nueva evaluación de derivados implícitos*
  Se añade el párrafo 12

- CINIIF 16 *Coberturas de la inversión neta en un negocio en el extranjero*
  Se modifica la nota a pie de página del párrafo 2

- CINIIF *17 Distribuciones a los propietarios de activos distintos al efectivo*
  En el apartado "referencias" se añadirá la entrada correspondiente a la NIIF 10
  Se añade el párrafo 19
  Se modifica el párrafo 7

4. Se derogan las siguientes normas:

- NIC 31 *Participaciones en negocios conjuntos*
- SIC 12 *Consolidación- Entidades con cometido especial*
- SIC 13 *Entidades controladas conjuntamente- Aportaciones no monetarias de los partícipes*

5. Se modifican las referencias en distintas NIIF:

- Se modifican las referencias en otras NIIF de acuerdo con lo dispuesto en el párrafo D1 del Apéndice D de la NIIF 11.

Debido a la publicación del siguiente Reglamento, las normas que constan a continuación han sido objeto de modificación:

- REGLAMENTO (UE) Nº 1255/2012 DE LA COMISIÓN de 11 de diciembre de 2012 que modifica el Reglamento (CE) Nº 1126/2008, por el que se adoptan determinadas Normas Internacionales de Contabilidad de conformidad con el Reglamento (CE) Nº 1606/2002 del Parlamento Europeo y del Consejo, en lo relativo a la Norma Internacional de Contabilidad 12, a las Normas Internacionales de Información Financiera 1 y 13, y a la Interpretación 20 del Comité de Interpretaciones de las Normas Internacionales de Información Financiera

1. Se insertan la siguientes normas

- NIIF 13 *Valoración del valor razonable*
- CINIIF 20 *Costes por desmonte en la fase de producción de una mina a cielo abierto*

2. Las normas que a continuación se relacionan han sido objeto de las siguientes modificaciones

- NIIF 1 Adopción, por primera vez, de las Normas Internacionales de Información Financiera.
  Se sustituye la definición de valor razonable
  Se añaden un encabezamiento y los párrafos 31C después del párrafo 31B, los párrafo s 39H, 39J y 39M
  Se modifican los párrafos D15 y D20
  Se suprime el párrafo 19
  Del apéndice B se modifica el párrafo B2
  Del apéndice D se modifican los párrafos D1 y D20, se añaden un encabezamiento y los párrafos D26 a D30, se añaden un encabezamiento y el párrafo D32 después del párrafo D31

- NIIF 2 *Pagos basados en acciones*
  Se añade el párrafo 6A

- NIIF 3 *Combinaciones de negocios*
  Se sustituye la definición de valor razonable
  Se añade el párrafo 64F
  Se modifica el párrafo 20, 29, 33 y 47
  Del apéndice B se modifican los párrafos B22, B40, B43 a B46, B49 y B64

- NIIF 4 *Contratos de seguros*
  Se sustituye la definición de valor razonable
  Se añade el párrafo 41E

- NIIF 5 *Activos no corrientes mantenidos para la venta y actividades interrumpidas*
  Se sustituye la definición de valor razonable
  Se añade el párrafo 44H

- NIIF 7 *Instrumentos financieros: Información a revelar*
  Se añade el párrafo 44P
  Se modifica el párrafo 3, 28 y 29
  Se suprimen los párrafos 27 a 27B
  Del apéndice A se modifica la definición de "otros riesgos de precio"

- NIC 1 *Presentación de estados financieros*
  Se añade el párrafo 139I
  Se modifican los párrafos 128 y 133

- NIC 2 *Existencias*
  Se sustituye la definición de valor razonable

Se añade el párrafo 40C
Se modifica el párrafo 7

- NIC 8 *Políticas contables, cambios en las estimaciones contables y errores*
  Se añade el párrafo 54C
  Se modifica el párrafo 52

- NIC 10 *Hechos posteriores al ejercicio sobre el que se informa*
  Se añade el párrafo 23A
  Se modifica el párrafo 11

- NIC 12 *Impuesto sobre beneficios*
  Se renumera el párrafo 52 que pasa a ser párrafo 51A.Se añaden los párrafos 51B y 51C y el ejemplo que los sigue así como los párrafos 51D, 51E, 98 y 99
  Se modifica el párrafo 10 y los ejemplos que siguen al párrafo 51A

- NIC 16 *Inmovilizado material*
  Se sustituye la definición de valor razonable
  Se añade el párrafos 81F
  Se modifican los párrafos 26, 35 y 77
  Se suprimen los párrafos 32 y 33

- NIC 17 *Arrendamientos*
  Se añade el párrafo 6A

- NIC 18 *Ingresos ordinarios*
  Se sustituye la definición de valor razonable
  Se añade el párrafo 42

- NIC 19 *Retribuciones a los empleados*
  Se sustituye la definición de valor razonable
  Se añade el párrafo 162
  Se modifica el párrafo 50 y 102

- NIC 20 *Contabilización de las subvenciones oficiales e información a revelar sobre ayudas públicas*
  Se sustituye la definición de valor razonable
  Se añade el párrafo 45

- NIC 21 *Efectos de las variaciones en los tipos de cambio de la moneda extranjera*
  Se sustituye la definición de valor razonable
  Se añade el párrafo 60G
  Se modifica el párrafo 23

- NIC 32 *Instrumentos financieros: presentación*
  Se sustituye la definición de valor razonable

Se añade el párrafo 97J
Se modifica el párrafo 23
Del apéndice se modifica el párrafo GA31

- NIC 33 *Ganancias por acción*
  Se añade el párrafo 74C
  Se modifican los párrafos 8 y 47A
  Del apéndice A se modifica el párrafo A2

- NIC 34 *Información financiera intermedia*
  Se añaden los párrafos 16A y 50

- NIC 36 *Deterioro del valor de los activos*
  Se añaden los párrafos 53A y 140I
  Se modifican los párrafos 5, 6, 12, 20, 22, 28, 78, 105, 111, 130 y 134
  Se suprimen los párrafos 25 a 27

- NIC 38 *Activos intangibles*
  Se añade el párrafo 130G
  Se modifican los párrafos 8, 33, el encabezamiento del párrafo 35, 47, 50, 75, 78, 82, 84, 100 y 124
  Se suprimen los párrafos 39 a 41 y 130E

- NIC 39 *Instrumentos financieros: Reconocimiento y valoración*
  Se añaden los párrafos 43A y 103Q
  Se modifican los párrafos 9, 13, 28, 47 y 88,
  Se suprimen los párrafos 48 y 49
  Del Apéndice A se modifican los párrafos GA46, GA52, GA64, GA76, GA76A, GA80, GA81 y GA96. Y se eliminan los párrafos GA69 a GA75 y sus correspondientes encabezamientos, los párrafos GA77 a GA79, el encabezamiento sobre el GA82 y el GA82

- NIC 40 *Inversiones inmobiliarias*
  Se sustituye la definición de valor razonable
  Se añade el párrafo 85C
  Se modifican los párrafos 26, 29, 32, 40, 48, el encabezamiento del párrafo 53 y los párrafos 53 y 53B, 78 a 80 y 85B
  Se suprimen los párrafos 36 a 39, 42 a 47, 49, 51 y 75 letra d)

- NIC 41 *Agricultura*
  Se añade el párrafo 61
  Se modifican los párrafos 8, 15, 16, 25 y 30
  Se suprimen los párrafos 9, 17 a 21, 23, 47 y 48

- CINIIF 2 *Aportaciones de los socios en entidades cooperativas e instrumentos similares*
  Bajo el encabezamiento "Referencias" se añade una referencia a la NIIF 13

Se añade el párrafo 16
Del Apéndice A se modifica el párrafo A8

- CINIIF 4 *Determinación de si un contrato contiene un arrendamiento*
  Bajo el encabezamiento "Referencias" se añade una referencia a la NIIF 13
  Se añade una nota al pie de página al párrafo 15, letra a)

- CINIIF 13 *Programas de fidelización de clientes*
  Bajo el encabezamiento "Referencias" se añade una referencia a la NIIF 13
  Se añade el párrafo 10B
  Se modifica el párrafo 6
  De la guía de aplicación se modifican los párrafos GA1 a GA3,

- CINIIF 17 *Distribuciones a los propietarios de activos distintos al efectivo*
  Bajo el encabezamiento "Referencias" se añade una referencia a la NIIF 13
  Se añade el párrafo 20
  Se modifica el párrafo 17

- CINIIF 19 *Cancelación de Pasivos Financieros con Instrumentos de Patrimonio*
  Bajo el encabezamiento "Referencias" se añade una referencia a la NIIF 13
  Se añade el párrafo 15
  Se modifica el párrafo 7

4. Se derogan las siguientes normas:

- SIC 21 *Impuesto sobre las ganancias-Recuperación de activos no depreciables revalorizados*

Debido a la publicación del siguiente Reglamento, las normas que constan a continuación han sido objeto de modificación:

- REGLAMENTO (UE) Nº 1256/2012 DE LA COMISIÓN de 13 de diciembre de 2012 que modifica el Reglamento (CE) Nº 1126/2008 por el que se adoptan determinadas Normas Internacionales de Contabilidad de conformidad con el Reglamento (CE) Nº 1606/2002 del Parlamento Europeo y del Consejo, en lo relativo a la Norma Internacional de Información Financiera 7 y a la Norma Internacional de Contabilidad 32.

1. Las normas que a continuación se relacionan han sido objeto de las siguientes modificaciones

- NIIF 7 *Instrumentos financieros: Información a revelar*
  Se añaden los párrafos 13, un encabezamiento, los párrafos 13A a 13F, 44R, B40 a B53 y los correspondientes encabezamientos.

- NIC 32 *Instrumentos financieros: presentación*
  Se añade el párrafo 97L
  Se modifica el párrafo 43
  De la Guía de Aplicación se suprime el párrafo GA38 y se añaden los párrafos GA38A a GA38F

Debido a la publicación del siguiente Reglamento, las normas que constan a continuación han sido objeto de modificación:

- REGLAMENTO (UE) Nº 183/2013 DE LA COMISIÓN de 4 de marzo de 2013 que modifica el Reglamento (CE) no 1126/2008, por el que se adoptan determinadas Normas Internacionales de Contabilidad de conformidad con el Reglamento (CE) no 1606/2002 del Parlamento Europeo y del Consejo, en lo relativo a la Norma Internacional de Información Financiera 1

1. Las normas que a continuación se relacionan han sido objeto de las siguientes modificaciones

- NIIF 1 *Adopción, por primera vez, de las Normas Internacionales de Información Financiera.*
  Se añaden los párrafos 39N y 39O. A continuación del párrafo B9, se añaden un encabezamiento y los párrafos B10 a B12.
  Se modifica el párrafo B1

Debido a la publicación del siguiente Reglamento, las normas que constan a continuación han sido objeto de modificación:

- REGLAMENTO (UE) Nº 301/2013 DE LA COMISIÓN de 27 de marzo de 2013 que modifica el Reglamento (CE) Nº 1126/2008, por el que se adoptan determinadas Normas Internacionales de Contabilidad de conformidad con el Reglamento (CE) Nº 1606/2002 del Parlamento Europeo y del Consejo, en lo que se refiere a las Mejoras Anuales de las Normas Internacionales de Información Financiera, Ciclo 2009-2011

1. Las normas que a continuación se relacionan han sido objeto de las siguientes modificaciones

- NIIF 1 *Adopción, por primera vez, de las Normas Internacionales de Información Financiera.*
  Se añaden los párrafos 4A a 4B, 23A a 23B, 39P y 39R
  Se modifica el párrafo 21
  Del Apéndice D se modifica el párrafo D23 y se añade el 39Q

- NIC 1 *Presentación de estados financieros*
  Se añaden los párrafos 38A a 38D, 40A a 40D y 139L, así como los encabezamientos que preceden a los párrafos 38, 38C y 40A
  Se modifican los párrafos 10, 38 y 41
  Se suprimen los párrafos 39 y 40

- NIC 16 *Inmovilizado material*
  Se añade el párrafo 81G
  Se modifica el párrafo 8

- NIC 32 *Instrumentos financieros: Presentación*
  Se añade el párrafo 35A y 97M
  Se modifica los párrafos 35, 37 y 39

- NIC 34 *Información financiera intermedia*
  Se añaden los párrafos 52 y 53
  Se modifican los párrafos 5 y 16A

- CINIIF *2 Aportaciones de los socios de entidades cooperativas e instrumentos similares*
  Se añade el párrafo 17
  Se modifica el párrafo 11

Debido a la publicación del siguiente Reglamento, las normas que constan a continuación han sido objeto de modificación:

- REGLAMENTO (UE) Nº 313/2013 DE LA COMISIÓN de 4 de abril de 2013 que modifica el Reglamento (CE) Nº 1126/2008 por el que se adoptan determinadas Normas Internacionales de Contabilidad de conformidad con el Reglamento (CE) no 1606/2002 del Parlamento Europeo y del Consejo, en lo relativo a los estados financieros consolidados, los acuerdos conjuntos y la revelación de participaciones en otras entidades: guía de transición (Modificaciones de las Normas Internacionales de Información Financiera 10, 11 y 12)

1. Las normas que a continuación se relacionan han sido objeto de las siguientes modificaciones

- NIIF 1 *Adopción por primera vez de las Normas Internacionales de Información Financiera.*
  Se añade el párrafo 39S
  Del apéndice D se modifica el párrafo D31

- NIIF 10 *Estados financieros consolidados*
  Del Apéndice C se añaden los párrafos C1A, C2A a C2B, C4B a C4C. Se modifican los párrafos C2, se modifican los párrafos C3 a C4. El párrafo C4 se divide en los párrafos C4 y C4A. Se modifican los párrafos C5 y C6. El párrafo C5 se divide en los párrafos C5 y C5A. Se añaden un encabezamiento y los párrafos C6A a C6B.

- NIIF 11 *Acuerdos conjuntos*
  Del Apéndice C, se añaden los párrafos C1A a C1B, se modifican los párrafos C2 a C5, C7 a C10 y C12. Se añaden un encabezamiento y los párrafos C12A a C12B.

- NIIF 12 *Revelación de participaciones en otras entidades*
  Del apéndice C, se añaden los párrafos C1A y C2A a C2B.

NORMAS INTERNACIONALES DE INFORMACION FINANCIERAS ADOPTADAS POR LA U.E.

(Actualización junio 2012)

A continuación se relacionan las páginas que han sido objeto de modificación así como la forma en que deben ser colocadas en las carpetas que obran en su poder.

Separadores:

2 separadores de NIIF (cartulina amarilla):

- *El índice de NIIF sustituye al existente.*
- *El correspondiente a NIIF 8 sustituye al existente*

- ***Normas Internacionales de Información Financiera (NIIF):***

NIIF 1*: págs. 3, 7, 13, 15, 17 y 19 con sus reversos.*
NIIF 5*: págs. 1, 5, 7, 9 y 11 con sus reversos.*
NIIF 7*: págs. 7, 9, 11, 13, 15, 17, 19, 21, 23 y 25 con sus reversos.*
NIIF 8*: pág. 5 y su reverso.*

- ***Normas Internacionales de Contabilidad (NIC):***

NIC 1: *págs . 1, 3, 11,13, 15, 17, 19, y 21 con sus reversos.*
NIC 12: *págs. 19 y 23 con sus reversos.*
NIC 19: Se sustituye íntegra.
NIC 20: *págs. 3 y 5 con sus reversos.*
NIC 21: *págs. 5, 7 y 9 con sus reversos.*
NIC 24: *pág. 5 con su reverso.*
NIC 32: *págs. 11 y 13 con sus reversos.*
NIC 33: *págs. 1,9 y 11 con sus reversos.*
NIC 34: *págs.1, 3, 5 y 9 con sus reversos.*

- ***Interpretaciones (CINIIF)***

CINIIF 14: Se sustituye íntegra.

Edita y distribuye: Instituto de Contabilidad y Auditoría de Cuentas
(Ministerio de Economía y Competitividad)
Huertas, 26 - 28014 MADRID
Tel.: 91 389 56 00
Fax: 91 429 94 86

Dirección ICAC en Internet: www.icac.meh.es

Depósito legal: M-23490 - 2012
N.I.P.O.: 724-12-003-3

Imprime: Solana e hijos Artes Gráficas, S.A.
San Alfonso, 26
La Fortuna - Leganés - 28917 MADRID

NORMAS INTERNACIONALES DE INFORMACIÓN FINANCIERA ADOPTADAS POR LA UE.

Actualización Junio 2012

Debido a la publicación del siguiente Reglamento, las normas que constan a continuación han sido objeto de modificación:

- Reglamento (UE) nº 1205/2011 de la Comisión de 22 de noviembre de 2011 que modifica el Reglamento (CE) nº 1126/2008 por el que se adoptan determinadas normas internacionales de contabilidad de conformidad con el Reglamento (CE) nº 1606/2002 del Parlamento Europeo y del Consejo, en lo relativo a la Norma Internacional de Información Financiera (NIIF) 7

Las normas que a continuación se relacionan han sido objeto de las siguientes modificaciones:

- *NIIF 1 Adopción por primera vez de las Normas Internacionales de Información Financiera*: se añade el párrafo 39F.

  Del Apéndice E, se añade el párrafo E4 y una nota a pie de página

- *NIIF 7 Instrumentos financieros: Información a revelar*: se añaden los párrafos 42A a 42H y 44M
  Del Apéndice B, a continuación del párrafo B28, se añaden encabezamientos y los párrafos B29 a B39.

Debido a la publicación del siguiente Reglamento, las normas que constan a continuación han sido objeto de modificación:

- Reglamento (UE) nº 475/2012 de la Comisión de 5 de junio de 2012 que modifica el Reglamento (CE) nº 1126/2008 por el que se adoptan determinadas Normas Internacionales de Contabilidad de conformidad con el Reglamento (CE) nº 1606/2002 del Parlamento Europeo y del Consejo, en lo relativo a la Norma Internacional de Contabilidad (NIC) 1 y a la Norma Internacional de Contabilidad (NIC) 19

1. Se sustituyen en su totalidad las siguientes normas

- *NIC 19 Retribuciones a los empleados*

- *CINIIF 14 NIC 19- Límite de un activo por prestaciones definidas, obligación de mantener un nivel mínimo de financiación y su interacción:* Bajo el encabezamiento "Referencias" tras la referencia NIC 19 *Retribuciones a los empleados* se añade "(modificada en 2011)". Se modifican los párrafos 1, 6, 17 y 24. Se añade el párrafo 27C y se eliminan los párrafos 25 y 26.

2. Las normas que a continuación se relacionan han sido objeto de las siguientes modificaciones

- *NIC 1 Presentación de estados financieros:* Se modifican los párrafos 7, 10, 82, 85, 86, 87, 90, 94, 96, 100 y 115 y los encabezamientos de los párrafos 81, 82 y 97. Se añaden los párrafos 10A, 81A, 81B, un encabezamiento, el párrafo 82A y los párrafos 139J y 139K. Y se eliminan los párrafos 12, 81, 83 y 84.

- *NIC 12 Impuesto sobre las ganancias:* Se modifica el párrafo 77. Se añade el párrafo 98B. Y se elimina el párrafo 77A.

- *NIC 20 Contabilización de las subvenciones oficiales e información a revelar sobre ayudas públicas:* Se modifica el párrafo 29. Se añade el párrafo 46. Y se elimina el párrafo 29A.

- *NIC 21 Efectos de las variaciones en los tipos de cambio de la moneda extranjera:* Se modifica el párrafo 39. Se añade el párrafo 60H

- *NIC 24 Informaciones a revelar sobre partes vinculadas: :* Se modifica el párrafo 22.

- *NIC 32 Instrumentos financieros: Presentación:* Se modifica el párrafo 40. Se añade el párrafo 97K

- *NIC 33 Ganancias por acción:* Se modifican los párrafos 4A, 67A, 68A y 73A. Se añade el párrafo 74D.

- *NIC 34 Información financiera intermedia:* Se modifican los párrafos 8, 8A, 11A y 20. Se añade el párrafo 51.

- *NIIF 1 Adopción por primera vez de las Normas Internacionales de Información Financiera:* Se modifica el párrafo 21. Se añaden los párrafos 39K y 39L. En el apéndice D, se modifica el párrafo D1 y se eliminan el encabezamiento del párrafo D10 y los párrafos D10 y D11. En el apéndice E se añade un encabezamiento y el párrafo E5.

- *NIIF 5 Activos no corrientes mantenidos para la venta y actividades interrumpidas:* Se modifica el párrafo 33A. Se añade el párrafo 44I.

- *NIIF 7 Instrumentos financieros: Información a revelar:* Se modifica el párrafo 27B. Se añade el párrafo 44Q.

- *NIIF 8 Segmentos de operación:* Se modifica el párrafo 24.

NORMAS INTERNACIONALES DE INFORMACION FINANCIERAS ADOPTADAS POR LA U.E.

(Actualización septiembre 2011)

A continuación se relacionan las páginas que han sido objeto de modificación así como la forma en que deben ser colocadas en las carpetas que obran en su poder.

- **Normas *Internacionales de Información Financiera (NIIF):***

***NIIF 1**: págs. 5, 7, 13, 15, 17 y 19 con sus reversos.*
***NIIF 3**: págs. 1, 3, 5,7, 9, 11, 25, 27, 29 y 31 con sus reversos.*
***NIIF 7**: págs. 9 y 11 con sus reversos.*

- **Normas Internacionales de Contabilidad (NIC):**

***NIC 1:** págs . 15, 17, 19 y 21 con sus reversos.*
***NIC 21**: págs. 9 con su reverso.*
***NIC 28**: pág. 7 con su reverso.*
***NIC 31**: págs. 7, 9 con sus reversos.*
***NIC 32**: págs. 13 con su reverso.*
***NIC 34**: págs. 3, 5, 7 y 9 con sus reversos.*
***NIC 39**: págs. 25, 27 y 29 con sus reversos.*

- **Interpretaciones (CINIIF):**

***CINIIF 13:** págs. 1 y 3 con sus reversos.*

NORMAS INTERNACIONALES DE INFORMACIÓN FINANCIERA ADOPTADAS POR LA UE.

Actualización Septiembre 2011

Debido a la publicación del siguiente Reglamento, las normas y párrafos que constan a continuación han sido objeto de modificación:

- Reglamento (UE)149/2011 de la Comisión de 18 de febrero que modifica el Reglamento (CE) nº 1126/2008, por el que se adoptan determinadas normas internacionales de contabilidad de conformidad con el Reglamento (CE) nº 1606/2002 del Parlamento Europeo y del Consejo, en lo que se refiere a las Mejoras de las Normas Internacionales de Información Financiera (NIIF).

Las normas que a continuación se relacionan han sido objeto de las siguientes modificaciones:

- *NIIF 1 Adopción por primera vez de las Normas Internacionales de Información Financiera:* se añaden los párrafos 27A, 31B y 39E y se modificaron los párrafos 27 y 32.
  Del Apéndice D, se modifican los párrafos D1(c) y D8 y se añade el párrafo D8B.

- *NIIF 3 Combinaciones de negocios:* Se modifican el párrafo 19, el encabezamiento que precede al párrafo 30 y el párrafo 30. Se añaden los párrafos 64B, 64C y 65A a 65E.
  De la Guía de aplicación, en el apéndice B, se modifica el párrafo B56 y se añaden: una nota correspondiente al párrafo B56 y un encabezamiento tras el párrafo B62, así como los párrafos B62A y B62B.

- *NIIF 7 Instrumentos financieros: Información a revela:*. Se modifican los párrafos 34 y 36 a 38 y 44B y se añaden los párrafos 32A, 44K y 44L. Se añade el párrafo.

- *NIC 32 Instrumentos financieros: Presentación:* Se modifica el párrafo 97B y se añade el párrafo 97G.

- *NIC 39 Instrumentos financieros: Reconocimiento y valoración:* Se modifica el párrafo 103D y se añade el párrafo 103N.

- *NIC 1 Presentación de estados financieros* Se añade un encabezamiento antes del párrafo 106. Se modifica el párrafo 106. A continuación del párrafo 106, se añaden un encabezamiento y el párrafo 106A. Se modifica el párrafo 107. Se añade el párrafo 139F.

- *NIC 21 Efectos de las variaciones en los tipos de cambio de la moneda extranjera:* Se modifica el párrafo 60B y se añade el párrafo 60D.

- *NIC 28 Inversiones en asociadas:* Se modifica el párrafo 41B y se añade el párrafo 41E.

- *NIC 31 Participaciones en negocios conjuntos* Se modifica el párrafo 58A y se añade el párrafo 58D.

- *NIC 34 Información financiera intermedia:* Se modifica el párrafo 15, se añaden los párrafos 15A a 15C y 16ª, se suprimien los párrafos 16 a 18 y se añade el párrafo 49.

- *CINIIF 13 Programas de fidelización de clientes*: Se añade el párrafo 10A.
  De la Guía de aplicación se modifica el párrafo GA2.

Edita y distribuye: Instituto de Contabilidad y Auditoría de Cuentas
(Ministerio de Economía y Hacienda)
Huertas, 26- 28014 MADRID
Tel.: 91 389 56 00
Fax: 91 429 94 86

Dirección ICAC en Internet: www.icac.meh.es

Depósito legal: M-43.869-2011
N.I.P.O.: 604-11-021-4

Imprime: Solana e hijos Artes Gráficas, S. A.
San Alfonso, 26
La Fortuna- Leganés- 28917 MADRID

A continuación se relacionan las páginas que han sido objeto de modificación así como la forma en que deben ser colocadas en las carpetas que obran en su poder.

Separadores:

Se añade una cartulina al separador del índice de Interpretaciones CINIIF, cartulina rosa.

Normas modificadas:

• *Normas Internacionales de Información Financiera* ***(NIIF):***

NIIF 1**: **Se sustituye íntegra
***NIIF 2**: págs. 1,3, 9, 11, 13, 15,17, 19, 21 y 23 con sus anversos*
***NIIF 4**: pág. 7 con su anverso*
***NIIF 5**: págs. 1, 3, 5 y 7 con sus anversos* (la NIIF acaba en pag. 8)
***NIIF 7**: págs.7, 9, 11, 13, 15,17 y 19 con sus anversos*
***NIIF 8**: págs. 3 y 7 con sus anversos*

• *Normas Internacionales de Contabilidad* ***(NIC):***

***NIC 1**: págs. 9 y 21 con sus anversos*
***NIC 7**: págs. 3, 5 y 7 con sus anversos*
***NIC 10**: pág. 3 y anverso*
***NIC 17**: págs. 3 y 11 con sus anversos*
NIC 24**: **Se sustituye íntegra
***NIC 32**: págs. 1, 3, 5 y 13 con sus anversos*
***NIC 36**: págs. 15, 17, 19, 21, 23,25 y 27 con sus anversos*
***NIC 38**: Págs. 5,7, y 19 con sus anversos*
***NIC 39**: págs. 1, 7, 21, 25,27, 29, 37,39 y 41 con sus anversos*

• *Interpretaciones* ***(CINIIF):***

CINIIF 9**. **Se sustituye íntegra
CINIIF 14**. **Se sustituye íntegra
***CINIIF 16**. Se sustituye la pág. 3 y anverso.*
CINIIF 17. Nueva, se añade
CINIIF 18. Nueva, se añade
CINIIF 19. Nueva, se añade

julio 2010

NORMAS INTERNACIONALES DE INFORMACIÓN FINANCIERA ADOPTADAS POR LA UE.

Actualización julio 2010

La presente actualización contiene las siguientes modificaciones:

1. Se sustituyen en su totalidad las siguientes normas:

- NIC 24 *Informaciones a revelar sobre partes vinculada:* revisión adoptada por el Reglamento (UE) nº 632/2010 de la Comisión, de 19 de julio de 2010. (DOUE 20 julio 2010)

- NIIF 1 *Adopción por primera vez de las normas internacionales de información financiera:* revisión adoptada por el Reglamento (CE) nº 1136/2009 de la Comisión, de 25 de noviembre de 2009. (DOUE 26 noviembre 2009).

  La norma entregada en la presente actualización incluye las siguientes modificaciones aprobadas con posterioridad a la adopción del citado reglamento:

  - Se añaden los párrafos 31A, 39A y 39C.
  - En el Apéndice D, se modifican el párrafo D1, (c), (d) y (l) y un encabezamiento. Se añaden los párrafos D8A, D9A y D21A. Después del párrafo D23, se añaden un encabezamiento y el párrafo D24.
  - En el Apéndice E: Se añaden un encabezamiento, un párrafo E3 y una nota a pie de página.

- Interpretación CINIIF 9 *Nueva evaluación de los derivados implícitos*: Se modifican los párrafos 5 y 7; y se añaden los párrafos 7A, 10 y 11.

- Interpretación CINIIF 14 *NIC 19—Límite de un activo por prestaciones definidas, obligación de mantener un nivel mínimo de financiación y su interacción*: Se modifican los párrafos 16 al 18 y 20 al 22; y se añaden los párrafos 3A, 27B y 29.

2. Las normas que a continuación se relacionan han sido objeto de las siguientes modificaciones:

U-01 139-A (Duplicado)

- NIC 1 *Presentación de estados financieros*: Se modifica el párrafo 69 y se añade el párrafo 139D.
- NIC 7 Estado de flujos de efectivo: Se modifica el párrafo 16 y se añade el párrafo 56.
- NIC 10 *Hechos posteriores a la fecha del balance*: Se modifica el párrafo 13.
- NIC 17 *Arrendamientos*: Se eliminan los párrafos 14 y 15; y se añaden los párrafos 15A, 68A y 69A.
- NIC 32 *Instrumentos financieros: Presentación*: Se modifican los párrafos 11 y 16; y se añade el párrafo 97E.
- NIC 36 *Deterioro de valor de los activos:* Se modifica el párrafo 80 y se añade el párrafo 140E.
- NIC 38 *Activos Intangibles*: Se modifican los párrafos 36, 37, 40, 41 y 130C; y se añade el párrafo 130E.

- NIC 39 *Instrumentos financieros: reconocimiento y valoración*: Se modifican los párrafos 2(g), 12, 80, 97, 100 y 108C; y se añaden los párrafos 103J y 103K. En la Guía de aplicación: Se modifica el párrafo GA30(g).
- NIIF 2 *Pagos basados en acciones*: Se suprime el párrafo 3, se modifican los párrafos 2, 5 y 61; y se añaden los párrafos 3A, 13A, 63, un encabezamiento y un párrafo 64. A continuación del párrafo 43, se añaden un encabezamiento y los párrafos 43A–43D.
  - En el apéndice A, se modifican las definiciones que figuran en la entrega.
  - En el apéndice B, se añaden un encabezamiento y los párrafos B45–B61
- NIIF 4 *Contratos de seguros*: Se modifica el párrafo 39(d).
- NIIF 5 *Activos no corrientes mantenidos para la venta y actividades interrumpidas*: Se añaden los párrafos 5B y 44E.
- NIIF 7 *Instrumentos financieros: información a revelar*: Se añade el párrafo 44G, se modifican los párrafos 27, 39, 44G y se añade una nota a pie de página. Se añaden los párrafos 27A y 27B.
  - Apéndice A: se modifica el término **riesgo de liquidez.**
  - Apéndice B: Se modifican un encabezamiento y el párrafo B11. Se añaden los párrafos B10A y B11A a B11F y se eliminan los párrafos B12 a B16. Los párrafos B12 y B13 se sustituyen por el párrafo B11C(a) y (b). Los párrafos B14 y B16 se sustituyen por el párrafo B11D.
- NIIF 8, *Segmentos de explotación*: Se modifican los párrafos 23 y 36; y se añade el párrafo 35A.
- CINIIF 16, *Coberturas de la inversión neta en un negocio en el extranjero*: Se modifican los párrafos 14 y 18.

3. Se añaden las siguientes interpretaciones nuevas:

- Interpretación CINIIF 17 *Distribuciones a los propietarios de activos distintos al efectivo*: adoptada por el Reglamento (CE) nº 1142/2009 de la Comisión, de 26 de noviembre de 2009. (DOUE 27 noviembre 2009)

- Interpretación CINIIF 18 *Transferencias de activos procedentes de clientes*, adoptada por el Reglamento (CE) nº 1164/2009 de la Comisión, de 27 de noviembre de 2009, (DOUE 1 diciembre 2009)

- Interpretación CINIIF 19 *Cancelaciones de pasivos financieros con instrumentos de patrimonio*, adoptada por el Reglamento (UE) nº 662/2010 de la Comisión, de 23 de julio de 2010 (DOUE 24 julio 2010)

Edita y distribuye: Instituto de Contabilidad y Auditoría de Cuentas
(Ministerio de Economía y Hacienda)
Huertas, 26- 28014 MADRID
Tel.: 91 389 56 00
Fax: 91 429 94 86

Dirección ICAC en Internet: www.icac.meh.es

Depósito legal: M-39.432-2010
N.I.P.O.: 604-10-003-7

Imprime: Solana e hijos Artes Gráficas, S. A.
San Alfonso, 26
La Fortuna- Leganés- 28917 MADRID

NORMAS INTERNACIONALES DE INFORMACIÓN FINANCIERA ADOPTADAS POR LA UE. (Texto consolidado)

Actualización septiembre 2009

A continuación se relaciona las normas que constituyen la presente actualización así como la forma en que deben ser colocadas en las carpetas que obran en su poder.

Separadores:

1 separador de Normas Internacionales de Contabilidad (NIC), cartulina azul:

- ***El índice general de las NIC sustituye al existente***

1 separador de Interpretación CINIIF, cartulina rosa:

- ***El índice de interpretación CINIIF sustituye al existente.***

Normas que se sustituyen:

- *Normas Internacionales de Información Financiera* ***(NIIF):***
  NIIF1, NIIF 2, NIIF 3, NIIF 5 y NIIF 7, sustituirán a las existentes.

- *Normas Internacionales de Contabilidad* ***(NIC):***

Se sustituirán páginas intercaladas de varias NIC, conforme a lo siguiente:
NIC 1: págs. 15,19 y 21 con sus anversos
NIC 7: pág. 7 y anverso
NIC 12: págs. 1,5, 7, 9, 11, 13, 17, 19, 23 con sus anversos
NIC 16: págs. 7 y 11 con sus anversos
NIC 21: págs. 7 y 9 con sus anversos
NIC 27: págs. Se sustituye íntegra
NIC 28: págs. Se sustituye íntegra
NIC 31: págs. 5, 7 y 9 con sus anversos
NIC 32: págs. 1 y 13 con sus anversos
NIC 33: pág. 3 y anverso
NIC 34: págs. 3 y 9 con sus anversos
NIC 36: págs. 1, 11, 15, 17, 27 y 33 con sus anversos
NIC 37: pág. 1 y anverso
NIC 38: págs. Se sustituye íntegra
NIC 39: págs. 1, 3, 25, 27, 29, 59, 61 y 63 con sus anversos

- *Interpretación CINIIF* ***(CINIIF):***

CINIIF 4. ***Se sustituye íntegra***
CINIIF 8. ***Se sustituye íntegra***
CINIIF 9. ***Se sustituye íntegra***
CINIIF 12. ***Nueva, se añade***
CINIIF 15. ***Nueva, se añade***
CINIIF 16. ***Nueva, se añade***

- *Interpretación SIC* ***(SIC):***

SIC 7. ***Se sustituye íntegra***
SIC 29. ***Se sustituye íntegra***

NORMAS INTERNACIONALES DE INFORMACIÓN FINANCIERA ADOPTADAS POR LA UE.

Actualización septiembre 2009

La presente actualización contiene las siguientes modificaciones:

1. Deberán sustituirse en su totalidad las siguientes normas:

- NIC 27 *Estados financieros consolidados y separados,* adoptada por el Reglamento (CE) nº 494/2009 de la Comisión, de 3 de junio de 2009 (DOUE 12 junio 2009)
- NIIF 3 *Combinaciones de negocios*, adoptada por el Reglamento (CE) nº 495/2009 de la Comisión, de 3 de junio de 2009 (DOUE 12 junio 2009)
- Interpretación CINIIF 8 *Ámbito de aplicación de la NIIF 2*

2. Las normas que a continuación se relacionan han sido objeto de las siguientes modificaciones:

- NIC 1 *Presentación de estados financieros*: Se modifica el párrafo 106 y se añade el párrafo 139 A.
- NIC 7, Estado de flujos de efectivo: Se modifica el encabezamiento del párrafo 39 y los párrafos 39 a 42 y se añaden los párrafos 42A, 42B y 54.
- NIC 12, *Impuesto sobre las ganancias*: Se modifica el tercer párrafo del "**Objetivo**" y los párrafos 18, 19, 21 a 22, 26, 66 a 68 y 81. Se ha eliminado el ejemplo siguiente al párrafo 68. Se añade después del párrafo 31 un nuevo encabezamiento y los párrafos 32A, 93 a 95.
- NIC 16, *Inmovilizado Material*: Se modifica el párrafo 44 y se añade el párrafo 81C.
- NIC 21, *Efectos de las variaciones en los tipos de cambio de la moneda extranjera*: Se modifica el encabezamiento que precede al párrafo 48 y se añaden los párrafos 48A a 48D y el párrafo 60B
- NIC 28, *Inversiones en Asociadas*: Se modifican los párrafos 18, 19 y 23, y se añaden los párrafos 19A y 41B
- NIC 31, *Participaciones en negocios conjuntos*: Se modifica el párrafo 45 y se añaden los párrafos 45A, 45B y 58A.
- NIC 32, *Instrumentos financieros: Presentación*: Se elimina el párrafo 4(c) y se añade el párrafo 97B.
- NIC 33, *Ganancias por acción*: se modifica el párrafo 22.
- NIC 34, *Información financiera intermedia*: Se modifica el párrafo 16(i) y se añade el párrafo 48
- NIC 36, *Deterioro de valor de los activos:* Se elimina en el párrafo 6, la definición de la fecha del acuerdo, y se modifican los párrafos 65, 81, 85 y 139. Después del párrafo 90 se elimina el encabezamiento y los párrafos 91 a 95, 138. Se añade el párrafo 140B y un nuevo apéndice (Apéndice C): Este incorpora los requerimientos de los párrafos 91 a 95 eliminados.
- NIC 37, *Provisiones, pasivos contingentes y activos contingentes*: Se modifica el párrafo 5.

- NIC 38, *Activos Intangibles*: Se modifican los párrafos, 11, 12, 25, 33 a 35, 68, 94 y 130. Se eliminan en el párrafo 8, la definición de la fecha del acuerdo, el párrafo 38 y 129. Se añaden los párrafos 115A y 130C.
- NIC 39, *Instrumentos financieros: reconocimiento y valoración*: Se modifica el párrafo 102 y se elimina el párrafo 2(f). Se añaden los párrafos 103E, 103G, 103H, 103I y 103D. En el Apéndice A. Guía de aplicación, se añaden los párrafos GA99BA, GA99E, GA99F, GA110A, y GA110B.
- NIIF 1, *Adopción por primera vez de las Normas Internacionales de Información Financiera*: Se modifican los párrafos 9, 13(k), 13(l), 14 y 26. En el Apéndice B, se modifican los párrafos B1, B2(f) y B2(g). En el párrafo 12(a), la referencia a los párrafos 13–25G pasa a ser a los párrafos 13–25H. Se añaden los párrafos 47J, 47I y un apartado (m) en el párrafo 13. Tras el párrafo 25G, se inserta un nuevo encabezamiento y párrafo 25H. Después del párrafo 34B se añade un nuevo encabezamiento, así como el párrafo 34C.
- NIIF 2, *Pagos basados en acciones*: Se modifica el párrafo 5 y se añade el párrafo 61.
- NIIF 5, *Activos no corrientes mantenidos para la venta y actividades interrumpidas*: se modifica el párrafo 33 y se añade el párrafo 44B.
- NIIF 7, *Instrumentos financieros: información a revelar*: Se elimina el párrafo 3(c), se modifica el párrafo 44E y se añade el párrafo 44B y 44F.
- CINIIF 4, *Determinación de si un contrato contiene un arrendamiento*: Se modifica el párrafo 4.
- CINIIF 9, *Nueva evaluación de derivados implícitos*: Se añade al párrafo 5 nota a pie de página.
- SIC-7, *Introducción del Euro*: Se modifica la sección **"Referencias"**, y el párrafo 4. A continuación del encabezamiento **"Fecha de vigencia"** se añade, un nuevo párrafo después del que describe la fecha de vigencia de las modificaciones de la NIC 1.
- SIC–29, *Información a revelar - Acuerdos de concesión de servicios*: Se modifica el título, los párrafos 1, 6(d) y se introduce un nuevo apartado (e) en el párrafo 6. Se añade el párrafo 6A.

2. Finalmente, se añaden las siguientes interpretaciones nuevas:

- Interpretación CINIIF 12 Acuerdos de concesión de servicios, adoptada por el Reglamento (CE) no 254/2009 de la Comisión, de 25 de marzo 2009 (DOUE 26 marzo 2009)

- Interpretación CINIIF 15 *Acuerdos para la construcción de inmuebles*, adoptada por el Reglamento (CE) No 636/2009 de la Comisión de 22 de julio de 2009 (DOUE 23 julio 2009)

- Interpretación CINIIF 16 *Coberturas de la inversión neta en un negocio en el extranjero*, adoptada por el Reglamento (CE) nº 460/2009 de la Comisión, de 4 de junio de 2009 (DOUE 5 junio 2009)

Edita y distribuye: Instituto de Contabilidad y Auditoría de Cuentas
(Ministerio de Economía y Hacienda)
Huertas, 26- 28014 MADRID
Tel.: 91 389 56 00
Fax: 91 429 94 86

Dirección ICAC en Internet: www.icac.meh.es

Depósito legal: M-45.657-2009
N.I.P.O.:604-09-003-7

Imprime: Solana e hijos Artes Gráficas, S. A.
San Alfonso, 26
La Fortuna- Leganés- 28917 MADRID

NORMAS INTERNACIONALES DE INFORMACIÓN FINANCIERA ADOPTADAS POR LA UE. (Texto consolidado)

Actualización febrero 2009

A continuación se relacionan las normas que constituyen la presente actualización así como la forma en que deben ser colocadas en las carpetas que obran en su poder.

Como consecuencia de la aprobación del Reglamento (CE) nº 1126/2008 de la Comisión, de 3 de noviembre de 2008, y sus posteriores modificaciones, ***la presente actualización sustituye a la totalidad de las normas*** *contenidas en las carpetas (Tomo I y Tomo II) las cuales deberán colocarse detrás de los separadores existentes, conforme al título de cada una de ellas.*

Separadores:

Se sustituye el separador en cartulina rosa que contiene el ***Índice de las Interpretaciones CINIIF****, en el que se han incluido dos interpretaciones nuevas:* ***CINIIF 13*** *y* ***CINIIF 14.***

Edita y distribuye: Instituto de Contabilidad y Auditoría de Cuentas
(Ministerio de Economía y Hacienda)
Huertas, 26 – 28014 Madrid
Tel.: 91.389 5600
Fax: 91.429 94 86
Dirección del ICAC en Internet: www.icac.meh.es

D. L.: M-39564-2005
N.I.P.O.: 604 -09 -003 -7
Imprime: Solana e Hijos, A.G., S.A.
San Alfonso, 26
La Fortuna (Leganés)Madrid

NORMAS INTERNACIONALES DE INFORMACIÓN FINANCIERA ADOPTADAS POR LA UE.- Texto Consolidado

(Actualización de Febrero de 2009)

El Reglamento (CE) nº 1725/2003 de la Comisión, de 29 de septiembre de 2003, por el que se adoptan determinadas Normas Internacionales de Contabilidad, fue objeto de sucesivas modificaciones desde el año de su aprobación.

A los efectos de recoger en un único texto, el Reglamento (CE) nº 1725/2003 y sus sucesivas modificaciones, se ha procedido a la aprobación del **Reglamento (CE) nº 1126/2008 de la Comisión, de 3 de noviembre de 2008, por el que se adoptan determinadas Normas Internacionales de Contabilidad de conformidad con el Reglamento (CE) nº 1606/2002 del Parlamento Europeo y del Consejo,** que por lo tanto sustituye el Reglamento (CE) nº 1725/2003.

Adicionalmente, el nuevo Reglamento (CE) nº 1126/2008 de la Comisión, de 3 de noviembre de 2008, ya ha sido objeto de modificación en diciembre de 2008 y enero de 2009, a través de los siguientes reglamentos:

-Reglamento (CE) nº 1260/2008 de la Comisión de 10 de diciembre de 2008 que modifica el Reglamento (CE) nº 1126/2008, por el que se adoptan determinadas normas internacionales de contabilidad de conformidad con el Reglamento (CE) nº 1606/2002 del Parlamento Europeo y del Consejo, en lo relativo a la Norma Internacional de Contabilidad (NIC 23).

-Reglamento (CE) nº 1261/2008 de la Comisión de 16 de diciembre de 2008 que modifica el Reglamento (CE) nº 1126/2008, por el que se adoptan determinadas normas internacionales de contabilidad de conformidad con el Reglamento (CE) nº 1606/2002 del Parlamento Europeo y del Consejo, en lo relativo a la Norma Internacional de Información Financiera (NIIF 2).

- Reglamento (CE) nº 1262/2008 de la Comisión de 16 de diciembre de 2008 que modifica el Reglamento (CE) nº 1126/2008 por el que se adoptan determinadas normas internacionales de contabilidad de conformidad con el Reglamento (CE) nº 1606/2002 del Parlamento Europeo y del Consejo, en lo relativo a la Interpretación 13 del Comité de Interpretaciones de las Normas Internacionales de Información Financiera (CINIIF).

- Reglamento (CE) nº 1263/2008 de la Comisión de 16 de diciembre de 2008 que modifica el Reglamento (CE) nº 1126/2008, por el que se adoptan determinadas normas internacionales de contabilidad de conformidad con el Reglamento (CE) no 1606/2002 del Parlamento Europeo y del Consejo, en lo relativo a la Interpretación nº 14 del Comité de interpretación de las normas internacionales de información financiera (CINIIF).

- Reglamento (CE) nº 1274/2008 de la Comisión de 17 de diciembre de 2008 que modifica el Reglamento (CE) nº 1126/2008 por el que se adoptan determinadas Normas Internacionales

de Contabilidad de conformidad con el Reglamento (CE) nº 1606/2002 del Parlamento Europeo y del Consejo, en lo relativo a la Norma Internacional de Contabilidad (NIC 1).

- Reglamento (CE) nº 53/2009 de la Comisión de 21 de enero de 2009 que modifica el Reglamento (CE) nº 1126/2008, por el que se adoptan determinadas Normas Internacionales de Contabilidad de conformidad con el Reglamento (CE) nº 1606/2002 del Parlamento Europeo y del Consejo, en lo que respecta a la Norma Internacional de Contabilidad nº 32 (NIC 32) y a la Norma Internacional de Contabilidad nº 1 (NIC 1).

- Reglamento (CE) No 69/2009 de la Comisión de 23 de enero de 2009 que modifica el Reglamento (CE) no 1126/2008, por el que se adoptan determinadas Normas Internacionales de Contabilidad de conformidad con el Reglamento (CE) nº 1606/2002 del Parlamento Europeo y del Consejo, en lo que respecta a las modificaciones de la Norma Internacional de Información Financiera 1 (NIIF 1) y a la Norma Internacional de Contabilidad nº 39 (NIC 39).

- Reglamento (CE) No 70/2009 de la Comisión de 23 de enero de 2009 que modifica el Reglamento (CE) nº 1126/2008, por el que se adoptan determinadas Normas Internacionales de Contabilidad de conformidad con el Reglamento (CE) nº 1606/2002 del Parlamento Europeo y del Consejo, en lo que respecta a las Mejoras de las Normas Internacionales de Información Financiera (NIIF).

- En la presente publicación ***se sustituye la totalidad*** del contenido de las carpetas Tomo I y Tomo II, como consecuencia de la aprobación del Reglamento (CE) nº 1126/2008 y sus sucesivas modificaciones.

NOTA DEL ICAC

En el Apéndice incluido en el Anexo del Reglamento (CE) nº 1274/2008 de la Comisión de 17 de diciembre por el que se aprueba una nueva versión de la Norma Internacional de Contabilidad (NIC 1), se modifican las siguientes referencias para **todas las Normas Internacionales de Información Financiera (incluyendo las Normas Internacionales de Contabilidad e Interpretaciones)**, y en las introducciones a las NIIF, quedando como se indica a continuación, a menos que se establezca de otra forma:

- "en el cuerpo de" se modifica por "en".
- "cuenta de resultados" se modifica por "estado del resultado global".
- "balance" se modifica por "estado de situación financiera".
- "estado de flujo de efectivo" se modifica por "estado de flujos de efectivo".
- "fecha de balance" se modifica por "final del ejercicio sobre el que se informa".
  - "fecha de balance posterior" se modifica por "final del ejercicio posterior sobre el que se informe".
  - "en cada fecha de balance" se modifica por "al final de cada ejercicio sobre el que se informa".
  - "después de la fecha de balance" se modifica por "después del ejercicio sobre el que se informa".
- "fecha de presentación" se modifica por "final del ejercicio sobre el que se informa".
  - "cada fecha de presentación" se modifica por "al final de cada ejercicio sobre el que se informa".
  - "la última fecha de presentación anual" se modifica por "la finalización del ultimo ejercicio anual sobre el que se informa".
- "tenedores de instrumentos ordinarios de patrimonio neto" se modifica por "propietarios" (excepto en la NIC 33 *Ganancias por acción)*.
- "eliminado del patrimonio y reconocido en el resultado" y "eliminado del patrimonio e incluido en resultados" se modifica por "reclasificado de patrimonio a resultados como un ajuste por reclasificación".
- "Norma o Interpretación" se modifica por "NIIF".
  - "una Norma o una Interpretación" se modifica por "una NIIF".
  - "Normas o Interpretaciones" se modifica por "las NIIF" (excepto en el párrafo 5 de la NIC 8 *Políticas contables, cambios en las estimaciones contables y errores*).
- Las referencias a la versión vigente de la NIC 7 *Estados de flujo de efectivo* se modifica por NIC 7 *Estado de flujos de efectivo*.
- Las referencias a la versión vigente de la NIC 10 *Hechos posteriores a la fecha del balance* se modifica por NIC 10 *Hechos posteriores a la fecha del balance.*

Feb. 09

NIIF 1	Adopción por primera vez de las Normas Internacionales de Información Financiera
NIIF 2	Pagos basados en acciones
NIIF 3	Combinaciones de negocios
NIIF 4	Contratos de seguros
NIIF 5	Activos no corrientes mantenidos para la venta y actividades interrumpidas
NIIF 6	Exploración y evaluación de recursos minerales
NIIF 7	Instrumentos financieros: Información a revelar
NIIF 8	Segmentos de operación
NIIF 9	Instrumentos financieros
NIIF 10	Estados financieros consolidados
NIIF 11	Acuerdos conjuntos
NIIF 12	Revelación de participaciones en otras entidades
NIIF 13	Valoración del valor razonable
NIIF 15	Ingresos ordinarios procedentes de contratos con clientes
NIIF 16	Arrendamientos

Norma Internacional de Información Financiera 1
Adopción por primera vez de las Normas Internacionales de Información Financiera

Norma Internacional de Información Financiera 1 *Adopción por primera vez de las Normas Internacionales de Información Financiera*

Objetivo

1 El objetivo de esta NIIF es asegurar que los *primeros estados financieros con arreglo a las NIIF* de una entidad, así como sus informes financieros intermedios, relativos a una parte del ejercicio cubierto por tales estados financieros, contienen información de alta calidad que:

(a) sea transparente para los usuarios y comparable para todos los ejercicios que se presenten;

(b) suministre un punto de partida adecuado para la contabilización según las *Normas Internacionales de Información Financiera (NIIF)*; y

(c) pueda ser obtenida a un coste que no exceda a los beneficios proporcionados a los usuarios.

Alcance

2 Una entidad aplicará esta NIIF en:

(a) sus primeros estados financieros con arreglo a las NIIF; y

(b) en cada informe financiero intermedio que, en su caso, presente de acuerdo con la NIC 34 *Información financiera intermedia*, relativos a una parte del ejercicio cubierto por sus primeros estados financieros con arreglo a las NIIF.

3 Los primeros estados financieros con arreglo a las NIIF son los primeros estados financieros anuales en los cuales la entidad adopta las NIIF, mediante una declaración, explícita y sin reservas, contenida en tales estados financieros, del cumplimiento con las NIIF. Los estados financieros con arreglo a las NIIF son los primeros estados financieros de una entidad según NIIF si, por ejemplo, la misma:

(a) ha presentado sus estados financieros previos más recientes:

(i) según requerimientos nacionales que no son coherentes en todos los aspectos con las NIIF;

(ii) de conformidad con las NIIF en todos los aspectos, salvo que tales estados financieros no contengan una declaración, explícita y sin reservas, de cumplimiento con las NIIF;

(iii) con una declaración explícita de cumplimiento con algunas NIIF, pero no con todas;

(iv) según requerimientos nacionales que no son coherentes con las NIIF, pero aplicando algunas NIIF individuales para contabilizar partidas para las que no existe normativa nacional; o

(v) según requerimientos nacionales, aportando una conciliación de algunos importes con las mismas magnitudes determinadas según las NIIF;

(b) ha preparado estados financieros con arreglo a las NIIF únicamente para uso interno, sin ponerlos a disposición de los propietarios de la entidad o de otros usuarios externos;

(c) ha preparado un paquete de información de acuerdo con las NIIF, para su empleo en la consolidación, que no constituye un conjunto completo de estados financieros, según se define en la NIC 1 *Presentación de estados financieros* (revisada en 2007); o

(d) no presentó estados financieros en ejercicios anteriores.

4 Esta NIIF se aplicará cuando una entidad adopta por primera vez las NIIF. No será de aplicación cuando, por ejemplo, una entidad:

(a) abandona la presentación de los estados financieros según los requerimientos nacionales, si los ha presentado anteriormente junto con otro conjunto de estados financieros que contenían una declaración, explícita y sin reservas, de cumplimiento con las NIIF;

(b) presente en el año precedente estados financieros según requerimientos nacionales, y tales estados financieros contenían una declaración, explícita y sin reservas, de cumplimiento con las NIIF; o

(c) presentó en el año precedente estados financieros que contenían una declaración, explícita y sin reservas, de cumplimiento con las NIIF, incluso si los auditores expresaron su opinión con salvedades en el informe de auditoría sobre tales estados financieros.

4A Sin perjuicio de lo establecido en los párrafos 2 y 3, las entidades que hayan aplicado las NIIF a un ejercicio anterior, pero cuyos estados financieros anuales previos más recientes no contengan una declaración explícita y sin reservas de cumplimiento de las NIIF, deben aplicar esta NIIF o bien aplicar las NIIF con efecto retroactivo de acuerdo con la NIC 8 *Políticas contables, cambios en las estimaciones contables y errores* como si nunca hubiesen dejado de aplicar las NIIF.

4B Si una entidad no opta por aplicar esta NIIF de conformidad con el párrafo 4A, deberá aplicar no obstante los requerimientos de información a revelar de los párrafos 23A a 23B de la NIIF 1, además de los requerimientos de información a revelar de la NIC 8.

5 Esta NIIF no afectará a los cambios en las políticas contables hechos por una entidad que ya hubiera adoptado las NIIF. Tales cambios son objeto de:

(a) requerimientos específicos relativos a cambios en políticas contables, contenidos en la NIC 8 *Políticas contables, cambios en las estimaciones contables y errores*; y

(b) disposiciones transitorias específicas contenidas en otras NIIF.

Reconocimiento y valoración

Estado de situación financiera de apertura con arreglo a las NIIF

6 Una entidad elaborará y presentará un *estado de situación financiera de apertura con arreglo a las NIIF* en la *fecha de transición a las NIIF*. Éste es el punto de partida para la contabilización según las NIIF.

Políticas contables

7 Una entidad usará las mismas políticas contables en su estado de situación financiera de apertura con arreglo a las NIIF y a lo largo de todos los ejercicios que se presenten en sus primeros estados financieros con arreglo a las NIIF. Estas políticas contables cumplirán con cada NIIF vigente al final del primer ejercicio sobre el que informe según las NIIF, excepto por lo especificado en los párrafos 13 a 19 y en los Apéndices B a E.

8 Una entidad no aplicará versiones diferentes de las NIIF que estuvieran vigentes en fechas anteriores. Una entidad podrá aplicar una nueva NIIF que todavía no sea obligatoria, siempre que en la misma se permita la aplicación anticipada.

Ejemplo: Aplicación uniforme de la última versión de las NIIF

Antecedentes

El final del primer ejercicio sobre el que se informa conforme a las NIIF de la entidad A es el 31 de diciembre de 20X5. La entidad A decide presentar información comparativa de tales estados financieros para un solo año (véase el párrafo 21). Por tanto, su fecha de transición a las NIIF es el comienzo de su actividad el 1 de enero de 20X4 (o, de forma alternativa, el cierre de su actividad el 31 de diciembre de 20X3). La entidad A presentó estados financieros anuales, con arreglo a sus PCGA anteriores, el 31 de diciembre de cada año, incluyendo el 31 de diciembre de 20X4.

Aplicación de los requerimientos

La entidad A estará obligada a aplicar las NIIF que tengan vigencia para ejercicios que terminen el 31 de diciembre de 20X5 al:

(a) elaborar y presentar su estado de situación financiera de apertura con arreglo a a las NIIF el 1 de enero de 20X4; y

Ejemplo: Aplicación uniforme de la última versión de las NIIF
(b) elaborar y presentar su estado de situación financiera el 31 de diciembre de 20X5 (incluyendo los importes comparativos para 20X4), su estado del resultado global, su estado de cambios en el patrimonio neto y su estado de flujos de efectivo para el año que termina el 31 de diciembre de 20X5 (incluyendo los importes comparativos para 20X4) así como la información a revelar (incluyendo información comparativa para 20X4).
Si existiese alguna NIIF que aún no fuese obligatoria, pero admitiese su aplicación anticipada, se permitirá a la entidad A, sin que tenga obligación de hacerlo, que aplique esa NIIF en sus primeros estados financieros con arreglo a las NIIF.

9 Las disposiciones transitorias contenidas en otras NIIF se aplicarán a los cambios en las políticas contables que realice una entidad que ya esté usando las NIIF; pero no serán de aplicación en la transición a las NIIF de *una entidad que las adopta por primera vez*, salvo por lo especificado en los Apéndices B a E.

10 Excepto por lo señalado en los párrafos 13 a 19 y en los Apéndices B a E, una entidad deberá, en su estado de situación financiera de apertura con arreglo a las NIIF:

(a) reconocer todos los activos y pasivos cuyo reconocimiento sea requerido por las NIIF;

(b) no reconocer partidas como activos o pasivos si las NIIF no lo permiten;

(c) reclasificar partidas reconocidas como activos, pasivos o componentes del patrimonio neto de acuerdo con PCGA anteriores, con arreglo a las categorías de activo, pasivo o componente del patrimonio neto según las NIIF; y

(d) aplicar las NIIF al valorar todos los activos y pasivos reconocidos.

11 Las políticas contables que una entidad utilice en su estado de situación financiera de apertura con arreglo a las NIIF, pueden diferir de las que aplicaba en la misma fecha con arreglo a sus PCGA anteriores. Los ajustes resultantes surgen de sucesos y transacciones anteriores a la fecha de transición a las NIIF. Por tanto, una entidad reconocerá tales ajustes, en la fecha de transición a las NIIF, directamente en las reservas por ganancias acumuladas (o, si fuera apropiado, en otra categoría del patrimonio neto).

12 Esta NIIF establece dos categorías de excepciones al principio de que el estado de situación financiera de apertura con arreglo a las NIIF de una entidad habrá de cumplir con todas las NIIF:

(a) El Apéndice B prohíbe la aplicación retroactiva de algunos aspectos de otras NIIF.

(b) Los Apéndices C a E contemplan exenciones para ciertos requerimientos contenidos en otras NIIF.

Excepciones a la aplicación retroactiva de otras NIIF

13 Esta NIIF prohíbe la aplicación retroactiva de algunos aspectos de otras NIIF. Estas excepciones están contenidas en los párrafos 14 a 17 y en el Apéndice B.

Estimaciones

14 Las estimaciones de una entidad realizadas según las NIIF, en la fecha de transición, serán coherentes con las estimaciones hechas para la misma fecha según los PCGA anteriores (después de realizar los ajustes necesarios para reflejar cualquier diferencia en las políticas contables), a menos que exista evidencia objetiva de que estas estimaciones fueron erróneas.

15 Después de la fecha de transición a las NIIF, una entidad puede recibir información relativa a estimaciones hechas según los PCGA anteriores. De acuerdo con el párrafo 14, una entidad tratará la recepción de esa información de la misma forma que los hechos posteriores al ejercicio sobre el que se informa que no implican ajustes, según la NIC 10 *Hechos posteriores al ejercicio sobre el que se informa.* Por ejemplo, puede suponerse que la fecha de transición a las NIIF de una entidad es el 1 de enero de 20X4, y que la nueva información, recibida el 15 de julio de 20X4, exige la revisión de una estimación realizada según los PCGA anteriores que se aplicaban el 31 de diciembre de 20X3. La entidad no reflejará esta nueva información en su estado de situación financiera de apertura con arreglo a las NIIF (a menos que dichas estimaciones precisaran de ajustes para reflejar diferencias en políticas contables, o hubiera evidencia objetiva de que contenían errores). En lugar de ello, la entidad reflejará esa nueva información en el resultado del ejercicio (o, si fuese apropiado, en otro resultado global) para el año finalizado el 31 de diciembre de 20X4.

16 Una entidad puede tener que realizar estimaciones con arreglo a las NIIF, en la fecha de transición, que no fueran requeridas en esa fecha según los PCGA anteriores. Para lograr coherencia con la NIC 10, dichas

estimaciones hechas según las NIIF reflejarán las condiciones existentes en la fecha de transición. En particular, las estimaciones realizadas en la fecha de transición a las NIIF, relativas a precios de mercado, tipos de interés o tipos de cambio, reflejarán las condiciones de mercado en esa fecha.

17 Los párrafos 14 a 16 se aplicarán al estado de situación financiera de apertura según las NIIF. También se aplicarán a los periodos comparativos presentados en los primeros estados financieros según NIIF, en cuyo caso las referencias a la fecha de transición a las NIIF se reemplazarán por referencias relativas al final del periodo comparativo correspondiente.

Exenciones en la aplicación de otras NIIF

18 Una entidad podrá elegir utilizar una o más de las exenciones contenidas en los Apéndices C a E. Una entidad no aplicará estas exenciones por analogía a otras partidas.

19 [Eliminado].

Presentación e información a revelar

20 Esta NIIF no contiene exenciones a los requerimientos de presentación e información a revelar de otras NIIF.

Información comparativa

21 Los primeros estados financieros con arreglo a las NIIF de una entidad incluirán al menos tres estados de situación financiera, dos estados de resultados y de otro resultado global, dos estados de resultados separados (en caso de presentarse), dos estados de flujos de efectivo y dos estados de cambios en el patrimonio neto, y las notas correspondientes, incluyendo información comparativa para todos los estados que se presenten.

Información comparativa no preparada con arreglo a las NIIF y resúmenes de datos históricos

22 Algunas entidades presentan resúmenes históricos de datos seleccionados, para ejercicios anteriores a aquél en el cual presentan información comparativa completa según las NIIF. Esta NIIF no requiere que estos resúmenes cumplan con los requisitos de reconocimiento y valoración de las NIIF. Además, algunas entidades presentan información comparativa con arreglo a los PCGA anteriores, así como la información comparativa requerida por la NIC 1. En los estados financieros que contengan un resumen de datos históricos o información comparativa con arreglo a los PCGA anteriores, la entidad:

(a) identificará de forma destacada la información elaborada según PCGA anteriores como no preparada con arreglo a las NIIF; y

(b) revelará la naturaleza de los principales ajustes que habría que practicar para cumplir con las NIIF. La entidad no necesitará cuantificar dichos ajustes.

Explicación de la transición a las NIIF

23 La entidad explicará cómo la transición, de los PCGA anteriores a las NIIF, ha afectado a lo informado anteriormente, como situación financiera, resultados y flujos de efectivo.

23A Una entidad que haya aplicado las NIIF a un ejercicio anterior, como se describe en el párrafo 4A, revelará:

(a) la razón para haber dejado de aplicar las NIIF; y

(b) la razón para volver a aplicar las NIIF.

23B Si una entidad, de conformidad con el párrafo 4A, no opta por aplicar la NIIF 1, explicará las razones para optar por aplicar las NIIF como si nunca hubiese dejado de aplicarlas.

Conciliaciones

24 Para cumplir con el párrafo 23, los primeros estados financieros con arreglo a las NIIF incluirán:

(a) conciliaciones de su patrimonio neto, según los PCGA anteriores, con el que resulte de aplicar las NIIF para cada una de las siguientes fechas:

(i) la fecha de transición a las NIIF; y

(ii) el final del último ejercicio al que se refieren los estados financieros anuales más recientes que la entidad haya presentado aplicando los PCGA anteriores.

(b) una conciliación de su resultado global total según las NIIF para el último ejercicio en los estados financieros anuales más recientes de la entidad. El punto de partida para dicha conciliación será el resultado global total según PCGA anteriores para el mismo ejercicio o, si una entidad no lo presenta, el resultado según PCGA anteriores.

(c) si la entidad procedió a reconocer o revertir pérdidas por deterioro del valor de los activos por primera vez al preparar su estado de situación financiera de apertura con arreglo a las NIIF, la información a revelar que habría sido requerida, según la NIC 36 *Deterioro del valor de los activos*, si la entidad hubiese reconocido esas pérdidas por deterioro del valor de los activos, o las reversiones correspondientes, en el ejercicio que comenzó con la fecha de transición a las NIIF.

25 Las conciliaciones requeridas por los apartados (a) y (b) del párrafo 24, se harán con suficiente detalle como para permitir a los usuarios comprender los ajustes significativos realizados en el estado de situación financiera y en el estado del resultado global. Si la entidad presentó un estado de flujos de efectivo según sus PCGA anteriores, explicará también los ajustes significativos al mismo.

26 Si una entidad tuviese conocimiento de errores contenidos en la información elaborada con arreglo a los PCGA anteriores, las conciliaciones requeridas por los apartados (a) y (b) del párrafo 24 distinguirán entre las correcciones de tales errores y los cambios en las políticas contables.

27 La NIC 8 no se aplica a los cambios en las políticas contables que realice una entidad al adoptar las NIIF, ni a las modificaciones de esas políticas anteriores a la presentación de sus primeros estados financieros con arreglo a las NIIF. Por tanto, los requisitos de la NIC 8 respecto a cambios en las políticas contables no son aplicables en los primeros estados financieros de la entidad con arreglo a las NIIF.

27A En el supuesto de que, durante el período cubierto por sus primeros estados financieros con arreglo a las NIIF, una entidad modifique sus políticas contables o su utilización de las exenciones previstas en esta Norma, explicará, de conformidad con el párrafo 23, los cambios registrados entre la presentación de su primer informe financiero intermedio con arreglo a las NIIF y sus primeros estados financieros conforme a esas mismas Normas, y actualizará las conciliaciones requeridas por los apartados (a) y (b) del párrafo 24.

28 Si una entidad no presentó estados financieros en ejercicios anteriores, revelará este hecho en sus primeros estados financieros con arreglo NIIF.

Designación de activos financieros o pasivos financieros

29 De acuerdo con el párrafo D19A, se permite que una entidad designe un activo financiero previamente reconocido como un activo financiero valorado al valor razonable con cambios en resultados. La entidad revelará el valor razonable de los activos financieros así designados en la fecha de designación, así como su clasificación e importe en libros en los estados financieros previos.

29A De acuerdo con el párrafo D19, se permite que una entidad designe un pasivo financiero previamente reconocido como un pasivo financiero a valor razonable con cambios en resultados. La entidad revelará el valor razonable de los pasivos financieros así designados en la fecha de designación, así como su clasificación e importe en libros en los estados financieros previos.

Uso del valor razonable como coste atribuido

30 Si, en su estado de situación financiera de apertura con arreglo a las NIIF, una entidad usa el valor razonable como coste atribuido para una partida del inmovilizado material, para inmuebles de inversión, para un activo intangible o para un activo por derecho de uso (véanse los párrafos D5 y D7), los primeros estados financieros con arreglo a las NIIF revelarán, para cada partida del estado de situación financiera de apertura con arreglo a las NIIF:

(a) el total acumulado de tales valores razonables; y

(b) el ajuste agregado al importe en libros presentado según los PCGA anteriores.

Uso del coste atribuido para inversiones en dependientes, negocios conjuntos y asociadas

31 De forma análoga, si la entidad utilizase un coste atribuido en su estado de situación financiera de apertura con arreglo a las NIIF para una inversión en una dependiente, negocio conjunto o asociada en sus estados financieros separados (véase el párrafo D15), los estados financieros separados iniciales con arreglo a las NIIF de la entidad revelarán:

(a) la suma del coste atribuido de esas inversiones para las que el coste atribuido es su importe en libros según los PCGA anteriores;

(b) la suma del coste atribuido de esas inversiones para las que el coste atribuido es su valor razonable; y

(c) el ajuste agregado al importe en libros presentado según los PCGA anteriores.

Uso del coste atribuido para los activos de petróleo y gas

31A Si una entidad hace uso de la exención prevista en el párrafo D8A (b) para activos de petróleo y gas, deberá revelar este hecho y la base sobre la cual se han atribuido los importes en libros determinados según los PCGA anteriores.

Uso del coste atribuido en operaciones sujetas a tarifas reguladas

31B Si una entidad hace uso de la exención prevista en el párrafo D8B respecto de operaciones sujetas a tarifas reguladas, deberá revelar este hecho y la base sobre la cual se han determinado los importes en libros con arreglo a los PCGA anteriores.

Uso del coste atribuido tras hiperinflación grave

31C Si una entidad elige valorar los activos y los pasivos a su valor razonable y utilizar dicho valor razonable como el coste atribuido en su estado de situación financiera de apertura con arreglo a las NIIF debido a una hiperinflación grave (véanse los párrafos D26 a D30), dicho estado de situación financiera de apertura con arreglo a las NIIF deberá revelar cómo y por qué la entidad tuvo, y después dejó de tener, una moneda funcional con las dos características siguientes:

(a) no está disponible un índice general de precios fiable para todas las entidades con transacciones y saldos en dicha moneda;

(b) no existe convertibilidad entre la moneda y una moneda extranjera relativamente estable.

Informe financiero intermedio

32 Para cumplir con el párrafo 23, si una entidad presenta un informe financiero intermedio, según la NIC 34, en relación con una parte del periodo cubierto por sus primeros estados financieros presentados con arreglo a las NIIF, cumplirá con los siguientes requerimientos adicionales a los contenidos en la NIC 34:

(a) Si la entidad presentó un informe financiero intermedio para el periodo contable intermedio comparable del ejercicio inmediatamente anterior, en cada informe financiero intermedio incluirá:

(i) una conciliación de su patrimonio neto al final del periodo intermedio comparable, según los PCGA anteriores, con el patrimonio neto con arreglo a las NIIF en esa fecha; y

(ii) una conciliación con su resultado global total según las NIIF para ese periodo intermedio comparable (corriente y anual acumulado hasta la fecha). El punto de partida para esa conciliación será el resultado global total de ese periodo según los PCGA anteriores o, si la entidad no presentó ese total, el resultado según los PCGA anteriores.

(b) Además de las conciliaciones requeridas por (a), en el primer informe financiero intermedio que presente según la NIC 34, en relación con una parte del periodo cubierto por sus primeros estados financieros con arreglo a las NIIF, la entidad incluirá las conciliaciones descritas en los apartados (a) y (b) del párrafo 24 (complementadas con los detalles requeridos por los párrafos 25 y 26), o bien una referencia a otro documento publicado donde se incluyan tales conciliaciones.

(c) Si una entidad modifica sus políticas contables o su utilización de las exenciones previstas en esta Norma, explicará los cambios, de conformidad con el párrafo 23, en cada informe financiero intermedio que presente, y actualizará las conciliaciones requeridas por los apartados (a) y (b).

33 La NIC 34 requiere que se revelen ciertas informaciones mínimas, que están basadas en la hipótesis de que los usuarios de los informes intermedios también tienen acceso a los estados financieros anuales más recientes. Sin embargo, la NIC 34 también requiere que la entidad revele “cualquier suceso o transacción que resulte significativo para la comprensión del periodo intermedio actual”. Por tanto, si la entidad que adopta por primera vez las NIIF no reveló, en sus estados financieros anuales más recientes, preparados con arreglo a los PCGA anteriores, información significativa para la comprensión del periodo intermedio, lo hará dentro de la información financiera intermedia, o bien incluirá en la misma una referencia a otro documento publicado que la contenga.

Fecha de vigencia

34 La entidad aplicará esta NIIF si sus primeros estados financieros con arreglo a las NIIF corresponden a un ejercicio que comience a partir del 1 de enero de 2009. Se permite su aplicación anticipada.

35 La entidad aplicará las modificaciones de los párrafos D1(n) y D23 en los ejercicios anuales que comiencen a partir del 1 de enero de 2009. Si una entidad aplicase la NIC 23 *Costes por préstamos* (revisada en 2007) en ejercicios anteriores, esas modificaciones se aplicarán también a esos ejercicios.

36 La NIIF 3 *Combinaciones de negocios* (revisada en 2008) modificó los párrafos 19, C1, C4(f) y (g). La entidad aplicará esas modificaciones a los ejercicios anuales que comiencen a partir del 1 de julio de 2009. Si una entidad aplicase la NIIF 3 (revisada en 2008) a ejercicios anteriores, las modificaciones se aplicarán también en esos ejercicios.

37 La NIC 27 *Estados financieros consolidados y separados* (modificada en 2008) modificó los párrafos 13 y B7. Una entidad aplicará esas modificaciones a los ejercicios anuales que comiencen a partir del 1 de julio de 2009. Si una entidad aplicase la NIC 27 (modificada en 2008) a ejercicios anteriores, las modificaciones deberán aplicarse también a esos ejercicios.

38 El documento *Coste de una inversión en una dependiente, entidad controlada de forma conjunta o asociada* (Modificaciones de la NIIF 1 y NIC 27), emitido en mayo de 2008, añadió los párrafos 31, D1(g), D14 y D15. La entidad aplicará esos párrafos a los ejercicios anuales que comiencen a partir del 1 de enero de 2009. Se permite su aplicación anticipada. Si la entidad aplicase los párrafos en un ejercicio que comience con anterioridad, revelará ese hecho.

39 El párrafo B7 fue modificado por el documento de *Mejoras de las Normas e Interpretaciones* emitido en mayo de 2008. Una entidad aplicará esas modificaciones a los ejercicios anuales que comiencen a partir del 1 de julio de 2009. Si la entidad aplicase la NIC 27 (modificada en 2008) a ejercicios anteriores, las modificaciones deberán aplicarse también a esos ejercicios.

39A Las Exenciones adicionales para entidades que adopten por primera vez las NIIF (Modificaciones de la NIIF 1), publicadas en julio de 2009, añadieron los párrafos 31A, D8A, D9A y D21A y modificaron el párrafo D1(c), (d) y (l). La entidad aplicará esas modificaciones en los ejercicios que comiencen a partir del 1 de enero de 2010. Se permite su aplicación anticipada. Si la entidad aplicase las modificaciones para un ejercicio anterior, revelará este hecho.

39B [Eliminado]

39C La Modificación de la NIIF 1 *Exención limitada del requisito de revelar información comparativa conforme a la NIIF 7, aplicable a las entidades que adopten por primera vez las NIIF*, publicada en enero de 2010, añadió el párrafo E3. Las entidades aplicarán esa modificación en los ejercicios anuales que comiencen a partir del 1 de julio de 2010. Se permite su aplicación anticipada. Si una entidad aplicase la modificación en un ejercicio que comience con anterioridad, revelará este hecho.

39D [suprimido]

39E Mediante las *Mejoras de las NIIF* emitidas en mayo de 2010 se añadieron los párrafos 27A, 31B y D8B y se modificaron los párrafos 27, 32, D1(c) y D8. Las entidades aplicarán esas modificaciones a los ejercicios anuales que comiencen a partir del 1 de enero de 2011. Se permite su aplicación anticipada. Si una entidad aplica las modificaciones a un ejercicio anterior revelará ese hecho. Las entidades que hayan adoptado las NIIF en ejercicios anteriores a la fecha de vigencia de la NIIF 1 o hayan aplicado la NIIF 1 a un ejercicio precedente estarán autorizadas a aplicar la modificación del párrafo D8, con efecto retroactivo, al primer ejercicio siguiente a aquel en que la modificación surta efecto. Las entidades que apliquen el párrafo D8 con efecto retroactivo revelarán ese hecho.

39F [suprimido]

39G [Eliminado]

39H Mediante el documento *Hiperinflación grave y supresión de fechas fijas para entidades que adoptan por primera vez las NIIF* (Modificaciones de la NIIF 1), publicado en diciembre de 2010, se modificaron los párrafos B2, D1 y D20 y se añadieron los párrafos 31C y D26 a D30. Una entidad aplicará esas modificaciones en los ejercicios anuales que comiencen a partir del 1 de julio de 2011. Se permite su aplicación anticipada.

39I La NIIF 10 *Estados financieros consolidados* y la NIIF 11 *Acuerdos conjuntos*, publicadas en mayo de 2011, modificaron los párrafos 31, B7, C1, D1, D14 y D15 y añadieron el párrafo D31. Una entidad aplicará esas modificaciones cuando aplique la NIIF 10 y la NIIF 11.

39J La NIIF 13 *Valoración del valor razonable*, publicada en mayo de 2011, suprime el párrafo 19, modifica la definición de valor razonable en el apéndice A, así como los párrafos D15 y D20. Una entidad aplicará esas modificaciones cuando aplique la NIIF 13.

39K Mediante el documento *Presentación de partidas de otro resultado global* (Modificaciones de la NIC 1), publicado en junio de 2011, se modificó el párrafo 21. La entidad aplicará esa modificación cuando aplique la NIC 1 modificada en junio de 2011.

39L La NIC 19 (*Retribuciones a los empleados*), modificada en junio de 2011, modificó el párrafo D1 y suprimió los párrafos D10 y D11. Una entidad aplicará esas modificaciones cuando aplique la NIC 19 (modificada en junio de 2011).

39M La CINIIF 20 *Costes por desmonte en la fase de producción de una mina a cielo abierto* añadió el párrafo D32 y modificó el párrafo D1. Una entidad aplicará esa modificación cuando aplique la CINIIF 20.

39N El *documento Préstamos públicos* (Modificaciones de la NIIF 1), emitido en marzo de 2012, añadió los párrafos B1.f) y B10 a B12. Las entidades aplicarán esos párrafos a los ejercicios anuales que comiencen a partir del 1 de enero de 2013. Se permite su aplicación anticipada.

39O Los párrafos B10 y B11hacen referencia a la NIIF 9. Si una entidad aplica esta Norma, pero no aplica aún la NIIF 9, toda referencia a la NIIF 9 en los párrafos B10 y B11 se entenderá hecha a la NIC 39 *Instrumentos Financieros: Reconocimiento y valoración.*

39P Mediante las *Mejoras anuales, Ciclo 2009–2011*, publicadas en mayo de 2012, se añadieron los párrafos 4A a 4B y 23A a 23B. Las entidades aplicarán dicha modificación de forma retroactiva de acuerdo con la NIC 8 *Políticas contables, cambios en las estimaciones contables y errores* a los ejercicios anuales que comiencen el 1 de enero de 2013 o después de dicha fecha. Se permite su aplicación anticipada. Si una entidad aplica esta modificación a ejercicios anteriores, revelará ese hecho.

39Q Mediante las *Mejoras anuales, Ciclo 2009–2011*, publicadas en mayo de 2012, se modificó el párrafo D23. Las entidades aplicarán dicha modificación de forma retroactiva de acuerdo con la NIC 8 *Políticas contables, cambios en las estimaciones contables y errores* a los ejercicios anuales que comiencen el 1 de enero de 2013 o después de dicha fecha. Se permite su aplicación anticipada. Si una entidad aplica esta modificación a ejercicios anteriores, revelará ese hecho.

39R Mediante las *Mejoras anuales, Ciclo 2009–2011*, publicadas en mayo de 2012, se modificó el párrafo 21. Las entidades aplicarán dicha modificación de forma retroactiva de acuerdo con la NIC 8 *Políticas contables, cambios en las estimaciones contables y errores* en los ejercicios anuales que comiencen el 1 de enero de 2013 o después de dicha fecha. Se permite su aplicación anticipada. Si una entidad aplica esta modificación en ejercicios anteriores, revelará ese hecho.

39S Mediante el documento *Estados financieros consolidados, Acuerdos conjuntos y Revelación de participaciones en otras entidades: Guía de transición* (Modificaciones de las NIIF 10, NIIF 11 y NIIF 12), publicado en junio de 2012, se modificó el párrafo D31. Las entidades aplicarán dicha modificación cuando apliquen la NIIF 11 (modificada en junio de 2012).

39T El documento *Entidades de inversión* (modificaciones de la NIIF 10, la NIIF 12 y la NIC 27), publicado en octubre de 2012, modificó los párrafos D16, D17 y el apéndice C. Una entidad aplicará esas modificaciones a los ejercicios anuales que comiencen a partir del 1 de enero de 2014. Se permite la aplicación anticipada del documento *Entidades de inversión*. Si una entidad aplica las referidas modificaciones a un ejercicio anterior, deberá asimismo aplicar todas las modificaciones incluidas en el documento *Entidades de inversión* al mismo tiempo.

39U [Eliminado]

39W El documento *Contabilización de adquisiciones de participaciones en operaciones conjuntas* (Modificaciones de la NIIF 11), publicado en mayo de 2014, modificó el párrafo C 5. Las entidades aplicarán esa modificación en los ejercicios anuales que comiencen a partir del 1 de enero de 2016. Si una entidad aplica las correspondientes modificaciones de la NIIF 11 introducidas por la *Contabilización de adquisiciones de participaciones en operaciones conjuntas* (Modificaciones de la NIIF 11) en ejercicios anteriores, la modificación del párrafo C5 se aplicará en ese ejercicio anterior.

39X La NIIF 15 *Ingresos ordinarios procedentes de contratos con clientes*, emitida en mayo de 2014, eliminó el párrafo D24 y su correspondiente encabezamiento y añadió los párrafos D34 y D35 y su correspondiente encabezamiento. Las entidades aplicarán esas modificaciones cuando apliquen la NIIF 15.

39Y La NIIF 9 *Instrumentos financieros* emitida en julio de 2014 modificó los párrafos 29, B1 a B6, D1, D14, D15, D19 y D20, eliminó los párrafos 39B, 39G y 39U y añadió los párrafos 29A, B8 a B8G, B9, D19A a D19C, D33, E1 y E2. Las entidades aplicarán esas modificaciones cuando apliquen la NIIF 9.

39Z El documento *Método de la participación en los estados financieros separados* (Modificaciones de la NIC 27), publicado en agosto de 2014, modificó el párrafo D14 y añadió el párrafo D15A. Las entidades aplicarán esas modificaciones a los ejercicios anuales que comiencen a partir del 1 de enero de 2016. Se permite su aplicación anticipada. Si una entidad aplica las referidas modificaciones a un ejercicio que comience con anterioridad, revelará este hecho.

39AA [suprimido]

39AB La NIIF 16 *Arrendamientos*, emitida en enero de 2016, modificó los párrafos 30, C4, D1, D7, D8B y D9, eliminó el párrafo D9A y añadió los párrafos D9B a D9E. Las entidades aplicarán esas modificaciones cuando apliquen la NIIF 16.

39AC La CINIIF 22 *Transacciones en moneda extranjera y contraprestaciones anticipadas* añadió el párrafo D36 y modificó el párrafo D1. Las entidades aplicarán esa modificación cuando apliquen la CINIIF 22.

39AD El documento *Mejoras anuales de las NIIF – Ciclo 2014–2016*, publicado en diciembre de 2016, modificó los párrafos 39L y 39T y suprimió los párrafos 39D, 39F, 39AA y E3–E7. Una entidad aplicará esas modificaciones a los ejercicios anuales que comiencen a partir del 1 de enero de 2018.

39AE La NIIF 17 *Contratos de seguro*, emitida en mayo de 2017, modificó los párrafos B1 y D1, eliminó el párrafo D4 y su correspondiente encabezamiento, y, después del párrafo B12, añadió un encabezamiento y el párrafo B13. Las entidades aplicarán esas modificaciones cuando apliquen la NIIF 17.

39AF La CINIIF 23 *Incertidumbre frente a los tratamientos del impuesto sobre las ganancias* añadió el párrafo E8. Las entidades aplicarán esa modificación cuando apliquen la CINIIF 23.

39AG El documento *Mejoras anuales de las NIIF, Ciclo 2018-2020*, publicado en mayo de 2020, modificó el párrafo D1, letra (f), y añadió el párrafo D13A. Las entidades aplicarán esa modificación a los ejercicios anuales sobre los que se informe que comiencen a partir del 1 de enero de 2022. Se permite su aplicación anticipada. Si una entidad aplica la modificación a ejercicios anteriores, revelará este hecho.

Derogación de la NIC 1 (emitida en 2003)

40 Esta NIIF reemplaza a la NIIF 1 (emitida en 2003 y modificada en mayo de 2008).

Apéndice A
Definiciones de términos

Este Apéndice forma parte integrante de la NIIF.

Fecha de transición a las NIIF	El comienzo del ejercicio más antiguo para el que una entidad presenta información comparativa completa con arreglo a las NIIF, dentro de sus **primeros estados financieros presentados con arreglo a las NIIF.**
Coste atribuido	Un importe usado como sustituto del coste o del coste depreciado en una fecha determinada. En la depreciación o amortización posterior se supone que la entidad había reconocido inicialmente el activo o pasivo en la fecha determinada, y que este coste era equivalente al coste atribuido.
Valor razonable	Es el precio que se recibiría por la venta de un activo o se pagaría para transferir un pasivo mediante una transacción ordenada entre los participantes en el mercado en la fecha de valoración. (*Véase* la NIIF 13).
Primeros estados financieros con arreglo a las NIIF	Los primeros estados financieros anuales en los cuales una entidad adopta las **Normas Internacionales de Información Financiera (NIIF)**, mediante una declaración, explícita y sin reservas, de cumplimiento con las NIIF.
Primer ejercicio sobre el que se informa con arreglo a las NIIF	El ejercicio sobre el que se informa más reciente cubierto por los primeros estados financieros con arreglo a las NIIF de una entidad.
Entidad que adopta por primera vez las NIIF (o adoptante por primera vez)	La entidad que presenta sus primeros estados financieros con arreglo a las NIIF.
Normas Internacionales de Información Financiera (NIIF)	Normas e Interpretaciones adoptadas por el Consejo de Normas Internacionales de Contabilidad (IASB). Esas Normas comprenden: (a) las Normas Internacionales de Información Financiera; (b) las Normas Internacionales de Contabilidad; y (c) las Interpretaciones desarrolladas por el Comité de Interpretaciones de las Normas Internacionales de Información Financiera (CINIIF) o el antiguo Comité de Interpretaciones (SIC).
Estado de situación financiera de apertura con arreglo a las NIIF	El estado de situación financiera de una entidad en la **fecha de transición a las NIIF**.
PCGA anteriores	Las bases de contabilización que la **entidad que adopta por primera vez las NIIF**, utilizaba inmediatamente antes de aplicar las NIIF.

Apéndice B
Excepciones a la aplicación retroactiva de otras NIIF

Este Apéndice forma parte integrante de la NIIF.

B1 La entidad aplicará las siguientes excepciones:

(a) baja en cuentas de activos financieros y pasivos financieros (párrafos B2 y B3);

(b) contabilidad de coberturas (párrafos B4 a B6);

(c) participaciones no dominantes (párrafo B7);

(d) clasificación y valoración de los activos financieros (párrafos B8 a B8C);

(e) deterioro del valor de los activos financieros (párrafos B8D a B8G);

(f) derivados implícitos (párrafo B9); y

(g) préstamos públicos (párrafos B10 a B12).

(h) contratos de seguro (párrafo B13).

Baja en cuentas de activos financieros y pasivos financieros

B2 Con la excepción permitida en el párrafo B3, la entidad que adopta por primera vez las NIIF aplicará los requisitos sobre baja en cuentas recogidos en la NIIF 9 de manera prospectiva a las transacciones que tengan lugar a partir de la fecha de transición a las NIIF. Por ejemplo, si una entidad que adopta por primera vez las NIIF da de baja en cuentas activos financieros que no sean derivados o pasivos financieros que no sean derivados de acuerdo con sus PCGA anteriores, como resultado de una transacción que haya tenido lugar antes de la fecha de transición a las NIIF, no reconocerá esos activos y pasivos de acuerdo con las NIIF (a menos que cumplan los requisitos para su reconocimiento como consecuencia de una transacción o un suceso posterior).

B3 Con independencia de lo establecido en el párrafo B2, una entidad podrá aplicar los requisitos de baja en cuentas de la NIIF 9 de forma retroactiva desde una fecha a elección de la entidad, siempre que la información necesaria para aplicar la NIIF 9 a activos financieros y pasivos financieros dados de baja en cuentas como resultado de transacciones pasadas, se haya obtenido en el momento de la contabilización inicial de esas transacciones.

Contabilidad de coberturas

B4 En la fecha de transición a las NIIF, según requiere la NIIF 9, la entidad:

(a) valorará todos los derivados por su valor razonable; y

(b) eliminará todas las pérdidas y ganancias diferidas, procedentes de derivados, que hubiera registrado según los PCGA anteriores como si fueran activos o pasivos.

B5 En su estado de situación financiera de apertura con arreglo a las NIIF, la entidad no reflejará una relación de cobertura que no cumpla las condiciones para la contabilidad de coberturas según la NIIF 9 (como sucede, por ejemplo, en muchas relaciones de cobertura en las que el instrumento de cobertura es una opción emitida independiente o una opción emitida neta, o en las que la partida cubierta es una posición neta en una cobertura de flujos de efectivo frente a un riesgo distinto del riesgo de tipo de cambio). No obstante, si una entidad había designado una posición neta como partida cubierta según los PCGA anteriores, podrá designar como partida cubierta de acuerdo con las NIIF una partida individual dentro de esa posición neta, o una posición neta si cumple los requisitos del párrafo 6.6.1 de la NIIF 9, siempre que no lo haga después de la fecha de transición a las NIIF.

B6 Si, antes de la fecha de transición a las NIIF, una entidad ha designado una transacción como cobertura, pero esta no cumple las condiciones para la contabilidad de coberturas establecidas en la NIIF 9, la entidad aplicará lo dispuesto en los párrafos 6.5.6 y 6.5.7 de la NIIF 9 para interrumpir la contabilidad de coberturas. Las transacciones realizadas antes de la fecha de transición a las NIIF no se designarán de forma retroactiva como coberturas.

Participaciones no dominantes

B7 Una entidad que adopte por primera vez las NIIF aplicará los siguientes requerimientos de la NIIF 10 de forma prospectiva desde la fecha de transición a las NIIF:

(a) el requerimiento del párrafo B94 de que el resultado global total se atribuya a los propietarios de la dominante y a las participaciones no dominantes, incluso si esto diese lugar a un saldo deudor de estas últimas;

(b) los requerimientos de los párrafos 23 y B93 para la contabilización de los cambios en la participación de la dominante en la propiedad de una dependiente que no den lugar a una pérdida de control; y

(c) los requerimientos de los párrafos B97 a B99 para la contabilización de una pérdida de control sobre una dependiente, y los requerimientos relacionados del párrafo 8A de la NIIF 5 *Activos no corrientes mantenidos para la venta y actividades interrumpidas.*

No obstante, si la entidad que adopta esta NIIF por primera vez opta por aplicar la NIIF 3 de forma retroactiva a combinaciones de negocios realizadas en el pasado, deberá aplicar también la NIIF 10 de acuerdo con el párrafo C1 de esta NIIF.

Clasificación y valoración de los instrumentos financieros

B8 La entidad evaluará si un activo financiero cumple las condiciones del párrafo 4.1.2 o las condiciones del párrafo 4.1.2A de la NIIF 9 sobre la base de los hechos y circunstancias concurrentes en la fecha de transición a las NIIF.

B8A Si fuera impracticable evaluar un elemento valor temporal del dinero modificado de acuerdo con los párrafos B4.1.9B a B4.1.9D de la NIIF 9 basándose en los hechos y circunstancias concurrentes en la fecha de transición a las NIIF, la entidad evaluará las características de los flujos de efectivo contractuales de ese activo financiero basándose en los hechos y circunstancias concurrentes en la fecha de transición a las NIIF, sin tener en cuenta los requisitos sobre modificación del elemento valor temporal del dinero establecidos en los párrafos B4.1.9B a B4.1.9D de la NIIF 9. (En este caso, la entidad aplicará también lo dispuesto en el párrafo 42R de la NIIF 7, pero las referencias al «párrafo 7.2.4 de la NIIF 9» se entenderán hechas a este párrafo y las referencias al «momento de reconocimiento inicial del activo financiero» se entenderán hechas a «la fecha de transición a las NIIF».)

B8B Si fuera impracticable evaluar si el valor razonable de un componente de pago anticipado es insignificante de acuerdo con el párrafo B4.1.12, letra (c) de la NIIF 9 basándose en los hechos y circunstancias concurrentes en la fecha de transición a las NIIF, la entidad evaluará las características de los flujos de efectivo contractuales de ese activo financiero basándose en los hechos y circunstancias concurrentes en la fecha de transición a las NIIF, sin tener en cuenta la excepción sobre el componente de pago anticipado recogida en el párrafo B4.1.12 de la NIIF 9. (En este caso, la entidad aplicará también el párrafo 42S de la NIIF 7, pero las referencias al «párrafo 7.2.5 de la NIIF 9» se entenderán hechas a este párrafo y las referencias al «momento de reconocimiento inicial del activo financiero» se entenderán hechas a «la fecha de transición a las NIIF».)

B8C Si fuera impracticable (según se define en la NIC 8) para la entidad aplicar retroactivamente el método del tipo de interés efectivo de la NIIF 9, el valor razonable del activo financiero o el pasivo financiero en la fecha de transición a las NIIF será el nuevo importe en libros bruto de ese activo financiero o el nuevo coste amortizado de ese pasivo financiero en la fecha de transición a las NIIF.

Deterioro del valor de los activos financieros

B8D La entidad aplicará los requisitos sobre deterioro del valor de la sección 5.5 de la NIIF 9 de forma retroactiva con sujeción a lo establecido en los párrafos 7.2.15 y 7.2.18 a 7.2.20 de esa NIIF.

B8E En la fecha de transición a las NIIF, la entidad utilizará la información razonable y fundamentada que esté disponible sin coste ni esfuerzo desproporcionado para determinar el riesgo de crédito en la fecha en que un instrumento financiero se haya reconocido inicialmente (o, en el caso de los compromisos de préstamos y los contratos de garantía financiera, en la fecha en que la entidad haya pasado a ser parte en el compromiso irrevocable de acuerdo con el párrafo 5.5.6 de la NIIF 9) y lo comparará con el riesgo de crédito en la fecha de transición a las NIIF (véanse también los párrafos B7.2.2 a B7.2.3 de la NIIF 9).

B8F Al determinar si ha habido un aumento significativo del riesgo de crédito desde el reconocimiento inicial, la entidad puede aplicar:

(a) los requisitos de los párrafos 5.5.10 y B5.5.27 a B5.5.29 de la NIIF 9; y

(b) la presunción *iuris tantum* del párrafo 5.5.11 de la NIIF 9 respecto a los pagos contractuales que estén en mora más de 30 días si la entidad va a aplicar los requisitos sobre deterioro del valor identificando los aumentos significativos del riesgo de crédito desde el reconocimiento inicial respecto a esos instrumentos financieros basándose en la información sobre morosidad.

B8G Si, en la fecha de transición a las NIIF, la determinación de si ha habido un aumento significativo del riesgo de crédito desde el reconocimiento inicial de un instrumento financiero requiere un esfuerzo o coste desproporcionado, la entidad reconocerá una corrección de valor por pérdidas por un importe igual a las pérdidas crediticias esperadas durante toda la vida del activo en cada fecha de información hasta que el instrumento financiero se dé de baja en cuentas [a menos que el instrumento financiero sea de riesgo de crédito bajo en una fecha de información, en cuyo caso se aplicará el párrafo B8E, letra (a)].

Derivados implícitos

B9 Una entidad que adopte por primera vez las NIIF evaluará la necesidad de que un derivado implícito se separe de su contrato principal y se contabilice como derivado basándose en las condiciones existentes en la fecha en que la entidad pasara a ser, por primera vez, parte en el contrato o en la fecha en que se requiera una nueva evaluación según el párrafo B4.3.11 de la NIIF 9, si esta fuese posterior.

Préstamos públicos

B10 Una entidad que adopte por primera vez las NIIF clasificará todos los préstamos públicos recibidos como pasivos financieros o instrumentos de patrimonio de acuerdo con la NIC 32 *Instrumentos financieros: Presentación*. Salvo indicación en contrario en el párrafo B11, una entidad que adopte por primera vez las NIIF aplicará los requerimientos de la NIIF 9 *Instrumentos Financieros* y la NIC 20 *Contabilización de las subvenciones oficiales e información a revelar sobre ayudas públicas*, de forma prospectiva, a los préstamos públicos vigentes en la fecha de transición a las NIIF y no reconocerá como subvención oficial el beneficio que se derive de los préstamos públicos otorgados a un tipo inferior al de mercado. En consecuencia, si una entidad que adopte por primera vez las NIIF no reconocía y valoraba, según los anteriores PCGA, los préstamos públicos otorgados a tipos de interés inferiores a los de mercado de forma acorde con los requerimientos de las NIIF, tomará el importe en libros del préstamo en la fecha de transición a las NIIF, determinado según los anteriores PCGA, como importe en libros en el estado de situación financiera de apertura con arreglo a las NIIF. A partir de la fecha de transición a las NIIF, la entidad aplicará la NIIF 9 para la valoración de esos préstamos.

B11 No obstante lo especificado en el párrafo B10, una entidad podrá aplicar los requerimientos de la NIIF 9 y la NIC 20 de forma retrospectiva a cualquier préstamo público contraído antes de la fecha de transición a las NIIF, siempre y cuando la información necesaria para ello se haya obtenido en el momento de reconocimiento inicial del préstamo.

B12 Los requerimientos y la guía de aplicación de los párrafos B10 y B11 no impedirán que una entidad pueda hacer uso de las exenciones descritas en los párrafos D19 a D19D en relación con la designación de instrumentos financieros previamente reconocidos a su valor razonable con cambios en resultados.

B13 La entidad aplicará las disposiciones transitorias de los párrafos C1 a C24 y C28 del apéndice C de la NIIF 17 a los contratos que estén dentro del alcance de la NIIF 17. Las referencias en dichos párrafos de la NIIF 17 a la fecha de transición se entenderán hechas a la fecha de transición a las NIIF.

Apéndice C
Exenciones referidas a las combinaciones de negocios

Este apéndice es parte integrante de la NIIF. Una entidad aplicará los siguientes requerimientos a las combinaciones de negocios que haya reconocido antes de la fecha de transición a las NIIF. Este apéndice sólo deberá aplicarse a las combinaciones de negocios comprendidas en el alcance de la NIIF 3 Combinaciones de negocios.

C1 Una entidad que adopte por primera vez las NIIF puede optar por no aplicar de forma retroactiva la NIIF 3 a las combinaciones de negocios realizadas en el pasado (combinaciones de negocios anteriores a la fecha de transición a las NIIF). Sin embargo, si la entidad que adopta por primera vez las NIIF reexpresase cualquier combinación de negocios para cumplir con la NIIF 3, reexpresará todas las combinaciones de negocios posteriores y aplicará también la NIIF 10 desde esa misma fecha. Por ejemplo, si una entidad que adopta por primera vez las NIIF opta por reexpresar una combinación de negocios que tuvo lugar el 30 de junio de 20X6, reexpresará todas las combinaciones de negocios que tuvieron lugar entre el 30 de junio de 20X6 y la fecha de transición a las NIIF, y aplicará también la NIIF 10 desde el 30 de junio de 20X6.

C2 Una entidad no necesitará aplicar de forma retroactiva la NIC 21 *Efectos de las variaciones en los tipos de cambio de la moneda extranjera* a los ajustes por aplicación del valor razonable ni al fondo de comercio que hayan surgido en las combinaciones de negocios ocurridas antes de la fecha de transición a las NIIF. Si la entidad no aplicase, de forma retroactiva, la NIC 21 a esos ajustes por aplicación del valor razonable ni al fondo de comercio, los considerará como activos y pasivos de la entidad, y no como activos y pasivos de la adquirida. Por tanto, estos ajustes por aplicación del valor razonable y del fondo de comercio, o bien se encuentran ya expresados en la moneda funcional de la entidad, o bien son partidas no monetarias en moneda extranjera, que se registrarán utilizando el tipo de cambio aplicado según los PCGA anteriores.

C3 Una entidad puede aplicar la NIC 21 de forma retroactiva a los ajustes por aplicación del valor razonable y al fondo de comercio que surjan:

(a) en todas las combinaciones de negocios que hayan ocurrido antes de la fecha de transición a las NIIF; o

(b) en todas las combinaciones de negocios que la entidad haya escogido reexpresar, para cumplir con la NIIF 3, tal como permite el párrafo C1 anterior.

C4 Si una entidad que adopta por primera vez las NIIF no aplica la NIIF 3 de forma retroactiva a una combinación de negocios anterior, este hecho tendrá las siguientes consecuencias para esa combinación:

(a) La entidad que adopta por primera vez las NIIF, conservará la misma clasificación (como una adquisición por parte de la adquirente legal, como una adquisición inversa por parte de la entidad legalmente adquirida o como una unificación de intereses) que tenía en sus estados financieros elaborados con arreglo a los PCGA anteriores.

(b) La entidad que adopta por primera vez las NIIF reconocerá todos sus activos y pasivos en la fecha de transición a las NIIF, que hubieran sido adquiridos o asumidos en una combinación de negocios pasada, que sean diferentes de:

(i) algunos activos financieros y pasivos financieros que se dieron de baja según los PCGA anteriores (véase el párrafo B2); y

(ii) los activos, incluyendo el fondo de comercio, y los pasivos que no fueron reconocidos en el estado consolidado de situación financiera de la adquirente de acuerdo con los PCGA anteriores y que tampoco cumplirían las condiciones para su reconocimiento de acuerdo las NIIF en el estado separado de situación financiera de la adquirida (véanse los apartados (f) a (i) más adelante).

La entidad que adopta por primera vez las NIIF reconocerá cualquier cambio resultante, ajustando las reservas por ganancias acumuladas (o, si fuera apropiado, otra categoría del patrimonio neto), a menos que tal cambio proceda del reconocimiento de un activo intangible que estaba previamente incluido en el fondo de comercio (véase el punto (i) del apartado (g) siguiente).

(c) La entidad que adopta por primera vez las NIIF excluirá de su estado de situación financiera de apertura con arreglo a las NIIF todas las partidas, reconocidas según los PCGA anteriores, que no cumplan las condiciones para su reconocimiento como activos y pasivos según las NIIF. La entidad que adopta por primera vez las NIIF contabilizará los cambios resultantes de la forma siguiente:

(i) La entidad que adopta por primera vez las NIIF pudo, en el pasado, haber clasificado una combinación de negocios como una adquisición, y pudo haber reconocido como activo intangible alguna partida que no cumpliera las condiciones para su reconocimiento como activo según la NIC 38 *Activos intangibles*. Deberá reclasificar esta partida (y, si fuera el caso, las participaciones no dominantes y los impuestos diferidos correspondientes) como parte del fondo de comercio (a menos que hubiera deducido el fondo de comercio, con arreglo a los PCGA anteriores, directamente del patrimonio neto; véase el punto (i) del apartado (g) y el apartado (i) siguientes).

(ii) La entidad que adopta por primera vez las NIIF reconocerá en las reservas por ganancias acumuladas todos los demás cambios resultantes[1].

(d) Las NIIF requieren una valoración posterior de algunos activos y pasivos utilizando una base diferente al coste original, tal como el valor razonable. La entidad que adopta por primera vez las NIIF valorará estos activos y pasivos, en el estado de situación financiera de apertura con arreglo a las NIIF, utilizando esa base, incluso si las partidas fueron adquiridas o asumidas en una combinación de negocios anterior. Reconocerá cualquier cambio resultante en el importe en libros, ajustando las reservas por ganancias acumuladas (o, si fuera apropiado, otra categoría del patrimonio neto) en lugar del fondo de comercio.

(e) Inmediatamente después de la combinación de negocios, el importe en libros, con arreglo a los PCGA anteriores, de los activos adquiridos y de los pasivos asumidos en esa combinación de negocios será su coste atribuido según las NIIF en esa fecha. Si las NIIF requieren, en una fecha posterior, una valoración basada en el coste de estos activos y pasivos, este coste atribuido será la base para la depreciación o amortización basada en el coste, a partir de la fecha de la combinación de negocios.

(f) Si un activo adquirido, o un pasivo asumido, en una combinación de negocios anterior no se reconoció según los PCGA anteriores, no tendrá un coste atribuido nulo en el estado de situación financiera de apertura con arreglo a las NIIF. En su lugar, la adquirente lo reconocerá y valorará, en su estado de situación financiera consolidado, utilizando la base que hubiera sido requerida de acuerdo con las NIIF en el estado de situación financiera de la adquirida. Por ejemplo: si la adquirente no tiene, según sus PCGA anteriores, capitalizados los arrendamientos adquiridos en una combinación de negocios anterior en la que la adquirida fuera el arrendatario, los capitalizará en sus estados financieros consolidados, tal como la NIIF 16 *Arrendamientos* hubiera exigido hacerlo a la adquirida en su estado de situación financiera con arreglo a las NIIF. De forma similar, si la adquirente no tenía reconocido, según los PCGA anteriores, un pasivo contingente que existe todavía en la fecha de transición a las NIIF, la adquirente reconocerá ese pasivo contingente en esa fecha, a menos que la NIC 37 *Provisiones, pasivos contingentes y activos contingentes* prohibiera su reconocimiento en los estados financieros de la adquirida. Por el contrario, si un activo o pasivo quedó incluido, según los PCGA anteriores, en el fondo de comercio, pero se hubiera reconocido por separado de haber aplicado la NIIF 3, ese activo o pasivo permanecerá en el fondo de comercio, a menos que las NIIF requiriesen reconocerlo en los estados financieros de la adquirida.

(g) El importe en libros del fondo de comercio en el estado de situación financiera de apertura con arreglo a las NIIF, será su importe en libros en la fecha de transición a las NIIF según los PCGA anteriores, tras realizar los dos ajustes siguientes:

(i) Si fuera requerido por el punto (i) del apartado (c) anterior, la entidad que adopta por primera vez las NIIF, incrementará el importe en libros del fondo de comercio cuando proceda a reclasificar una partida que reconoció como activo intangible según los PCGA anteriores. De forma similar, si el apartado (f) anterior requiere que la entidad que adopta por primera vez las NIIF reconozca un activo intangible que quedó incluido en el fondo de comercio reconocido según los PCGA anteriores, procederá a reducir en consecuencia el importe en libros del fondo de comercio (y, si fuera el caso, a ajustar las participaciones no dominantes y los impuestos diferidos).

[1] Estos cambios incluyen las reclasificaciones hacia o desde los activos intangibles si el fondo de comercio no se reconoció como un activo de acuerdo con los PCGA anteriores. Esto sucede si, de acuerdo con los PCGA anteriores, la entidad (a) dedujo el fondo de comercio directamente del patrimonio neto, o (b) no trató la combinación de negocios como una adquisición.

(ii) Con independencia de si existe alguna indicación de deterioro del valor del fondo de comercio, la entidad que adopta por primera vez las NIIF aplicará la NIC 36 para comprobar, en la fecha de transición, si el fondo de comercio ha sufrido algún deterioro de su valor, y para reconocer, en su caso, la pérdida por deterioro resultante, mediante un ajuste a las reservas por ganancias acumuladas (o, si así lo exigiera la NIC 36, en las reservas por revaluación). La comprobación del deterioro se basará en las condiciones existentes en la fecha de transición a las NIIF.

(h) No se practicará, en la fecha de transición a las NIIF, ningún otro ajuste en el importe en libros del fondo de comercio. Por ejemplo, la entidad que adopta por primera vez las NIIF no reexpresará el importe en libros del fondo de comercio:

(i) para excluir una partida de investigación y desarrollo en curso adquirida en esa combinación de negocios (a menos que el activo intangible correspondiente cumpliera las condiciones para su reconocimiento, según la NIC 38, en el estado de situación financiera de la adquirida);

(ii) para ajustar la amortización del fondo de comercio realizada con anterioridad;

(iii) para revertir ajustes del fondo de comercio no permitidos por la NIIF 3, pero practicados según los PCGA anteriores, que procedan de ajustes a los activos y pasivos entre la fecha de la combinación de negocios y la fecha de transición a las NIIF.

(i) Si, de acuerdo con PCGA anteriores, una entidad que adopta por primera vez las NIIF reconoció el fondo de comercio como una reducción del patrimonio neto:

(i) no reconocerá ese fondo de comercio en su estado de situación financiera de apertura con arreglo a NIIF. Además, no reclasificará este fondo de comercio al resultado del ejercicio si dispone de la dependiente, o si la inversión en ésta sufriera un deterioro del valor.

(ii) Los ajustes que se deriven de la resolución posterior de una contingencia, que afectase a la contraprestación de la compra, se reconocerán en las reservas por ganancias acumuladas.

(j) La entidad que adopta por primera vez las NIIF, siguiendo sus PCGA anteriores, pudo no haber consolidado una dependiente adquirida en una combinación de negocios anterior (por ejemplo porque la dominante no la considerase, según esos PCGA, como dependiente, o porque no preparaba estados financieros consolidados). La entidad que adopta por primera vez las NIIF ajustará el importe en libros de los activos y pasivos de la dependiente, para obtener los importes que las NIIF habrían requerido en el estado de situación financiera de la dependiente. El coste atribuido del fondo de comercio será igual a la diferencia, en la fecha de transición a las NIIF, entre:

(i) la participación de la dominante en tales importes en libros, una vez ajustados; y

(ii) el coste, en los estados financieros individuales de la dominante, de su inversión en la dependiente.

(k) La valoración de la participación no dominante y de los impuestos diferidos se deriva de la valoración de otros activos y pasivos. Por tanto, los ajustes descritos anteriormente para los activos y pasivos reconocidos afectan a las participaciones no dominantes y a los impuestos diferidos.

C5 La exención referida a las combinaciones de negocios anteriores, también será aplicable a las adquisiciones anteriores de inversiones en asociadas, participaciones en negocios conjuntos y participaciones en operaciones conjuntas cuya actividad constituya un negocio, según la definición de la NIIF 3. Además, la fecha seleccionada en lo que se refiere al párrafo C1 se aplicará igualmente respecto de todas esas adquisiciones.

Apéndice D
Exenciones en la aplicación de otras NIIF

Este Apéndice forma parte integrante de la NIIF.

D1 Una entidad puede elegir utilizar una o más de las siguientes exenciones:

(a) las transacciones con pagos basados en acciones (párrafos D2 y D3),

(b) [eliminado]

(c) coste atribuido (párrafos D5 a D8B);

(d) arrendamientos (párrafos D9 y D9B a D9E);

(e) [Eliminado]

(f) diferencias de conversión acumuladas (párrafos D12 a D13A);

(g) inversiones en dependientes, negocios conjuntos y asociadas (párrafos D14 y D15);

(h) activos y pasivos de dependientes, asociadas y negocios conjuntos (párrafos D16 y D17);

(i) instrumentos financieros compuestos (párrafo D18);

(j) designación de instrumentos financieros reconocidos previamente (párrafos D19 a D19C);

(k) la valoración por el valor razonable de activos financieros o pasivos financieros en el reconocimiento inicial (párrafo D20).

(l) pasivos por desmantelamiento incluidos en el coste del inmovilizado material (párrafos D21 y D21A);

(m) activos financieros o activos intangibles contabilizados de acuerdo con la CINIIF 12 *Acuerdos de concesión de servicios* (párrafo D22),

(n) costes por préstamos (párrafo D23), y

(o) transferencias de activos procedentes de clientes (párrafo D24).

(p) cancelación de pasivos financieros con instrumentos de patrimonio (párrafo D25);

(q) hiperinflación grave (párrafos D26 a D30);

(r) acuerdos conjuntos (párrafo D31);

(s) costes por desmonte en la fase de producción de una mina a cielo abierto (párrafo D32); y

(t) designación de contratos de compra o venta de un elemento no financiero (párrafo D33);

(u) ingresos ordinarios (párrafos D34 y D35); y

(v) transacciones en moneda extranjera y contraprestaciones anticipadas (párrafo D36).

La entidad no aplicará estas exenciones por analogía a otras partidas.

Transacciones con pagos basados en acciones

D2 Se recomienda, pero no se requiere, que una entidad que adopta por primera vez las NIIF aplique la NIIF 2 *Pagos basados en acciones* a los instrumentos de patrimonio que fueron concedidos a partir del 7 de noviembre de 2002. También se recomienda, pero no se requiere, que una entidad que adopta por primera vez las NIIF aplique la NIIF 2 a los instrumentos de patrimonio que fueron concedidos después del 7 de noviembre de 2002 cuyas condiciones para la irrevocabilidad (o consolidación) se cumplieron antes de la fecha más tardía entre (a) la fecha de transición a las NIIF y (b) el 1 de enero de 2005. Sin embargo, si una entidad que adopta por primera vez las NIIF decidiese aplicar la NIIF 2 a esos instrumentos de patrimonio, puede hacerlo sólo si la entidad ha revelado públicamente el valor razonable de esos instrumentos de patrimonio, determinado en la fecha de valoración, según se definió en la NIIF 2. Para todas las concesiones de instrumentos de patrimonio a los que no se haya aplicado la NIIF 2 (por ejemplo instrumentos de patrimonio concedidos a partir del 7 de noviembre de 2002), una entidad que adopta por primera vez las NIIF revelará, no obstante, la información requerida en los párrafos 44 y 45 de la NIIF 2. Si una entidad que adopta por primera vez las NIIF modificase los términos o condiciones de una concesión de instrumentos de patrimonio a los que los que no se ha aplicado la NIIF 2, la entidad no estará obligada a aplicar los párrafos 26 a 29 de la NIIF 2 si la modificación hubiera tenido lugar antes de la fecha de transición a las NIIF.

D3 Se recomienda, pero no se requiere, que una entidad que adopta por primera vez las NIIF, aplique la NIIF 2 a los pasivos surgidos de transacciones con pagos basados en acciones que fueran liquidados antes de la fecha de transición a las NIIF. También se recomienda, pero no se requiere, que una entidad que adopta por primera vez las NIIF aplique la NIIF 2 a los pasivos que fueron cancelados antes del 1 de enero de 2005. En el caso de los pasivos a los que se hubiera aplicado la NIIF 2, una entidad que adopta por primera vez las NIIF no estará obligada a reexpresar la información comparativa, si dicha información está relacionada con un periodo o una fecha anterior al 7 de noviembre de 2002.

D4 [Eliminado]

Valor razonable o revaluación como coste atribuido

D5 La entidad podrá optar, en la fecha de transición a las NIIF, por la valoración de una partida de inmovilizado material por su valor razonable, y utilizar este valor razonable como el coste atribuido en esa fecha.

D6 La entidad que adopta por primera vez las NIIF podrá elegir utilizar una revaluación según PCGA anteriores de una partida del inmovilizado material, ya sea en la fecha de transición o antes, como coste atribuido en la fecha de revaluación, si dicha revaluación fue, en el momento de realizarla, comparable en sentido amplio:

(a) al valor razonable; o

(b) al coste, o al coste depreciado según las NIIF, ajustado para reflejar, por ejemplo, cambios en un índice de precios general o específico.

D7 Las opciones de los párrafos D5 y D6 podrán ser aplicadas también a:

(a) los inmuebles de inversión, si la entidad elige la aplicación del modelo del coste de la NIC 40 *Inversiones inmobiliarias*;

(aa) los activos por derecho de uso (NIIF 16 *Arrendamientos*); y

(b) los activos intangibles que cumplan:

(i) los criterios de reconocimiento de la NIC 38 *Activos intangibles* (incluyendo la valoración fiable del coste original); y

(ii) los criterios establecidos por la NIC 38 para la realización de revaluaciones (incluyendo la existencia de un mercado activo).

La entidad no usará estas posibilidades de elección para otros activos o pasivos.

Coste atribuido

D8 Una entidad que adopta por primera vez las NIIF puede haber establecido un coste atribuido, según PCGA anteriores, para algunos o para la totalidad de sus activos y pasivos, valorándolos por su valor razonable en una fecha particular, a raíz de algún suceso, tal como una privatización o una oferta pública de adquisición.

(a) Si la fecha de la valoración *es la* de transición a las NIIF, *o es anterior* a la misma, la entidad podrá utilizar tales valoraciones por el valor razonable resultantes de sucesos determinados como coste atribuido a efectos de las NIIF en la fecha de dicha valoración.

(b) Si la fecha de la valoración *es posterior* a la fecha de transición a las NIIF, pero está incluida en el período cubierto por los primeros estados financieros con arreglo a las NIIF, las valoraciones por el valor razonable resultantes de sucesos determinados podrán utilizarse como coste atribuido en el momento del suceso considerado. La entidad reconocerá los ajustes resultantes directamente en las reservas por ganancias acumuladas (o, si procede, en otra categoría del patrimonio neto), en la fecha de la valoración. En la fecha de transición a las NIIF, la entidad, bien determinará el coste atribuido mediante la aplicación de los criterios de los párrafos D5 a D7, bien valorará los activos y pasivos de conformidad con los demás requerimientos de esta Norma.

D8A En el marco de algunos requerimientos contables nacionales, los costes de exploración y desarrollo de las instalaciones de petróleo y gas en las fases de desarrollo o producción se contabilizan en centros de coste que incluyen todas las instalaciones que se encuentran en una amplia área geográfica. Una entidad que adopte por primera vez las NIIF y utilice este sistema de contabilidad según los PCGA anteriores podrá optar, en la fecha de transición a las NIIF, por medir sus activos de gas y petróleo sobre la base siguiente:

(a) activos para exploración y evaluación, por el importe determinado según los PCGA anteriores; y

(b) activos en las fases de desarrollo o producción, por el importe determinado para el centro de coste según los PCGA anteriores de la entidad. La entidad asignará este importe a los activos subyacentes

del centro de coste de forma proporcional utilizando los volúmenes de las reservas o los valores de las reservas en esa fecha.

La entidad deberá comprobar el deterioro de los activos para exploración y evaluación y de los activos en las fases de desarrollo y producción en la fecha de transición a las NIIF, de conformidad con la NIIF 6 Exploración y evaluación de recursos minerales o la NIC 36, respectivamente, y, en caso necesario, reducir el importe determinado de conformidad con (a) o (b) supra. A efectos del presente párrafo, los activos de petróleo y gas comprenden únicamente los activos utilizados en la exploración, la evaluación, el desarrollo o la producción de petróleo y gas.

D8B Algunas entidades mantienen elementos del inmovilizado material, activos por derecho de uso o activos intangibles, que se utilizan, o se utilizaban con anterioridad, en operaciones sujetas a tarifas reguladas. El importe en libros de dichos elementos puede incluir importes que se determinaron según los PCGA anteriores, pero que no cumplen las condiciones para su capitalización de conformidad con las NIIF. De ser este el caso, la entidad que adopta por primera vez las NIIF podrá optar por utilizar como coste atribuido el importe en libros según los PCGA anteriores que correspondiera a tales elementos en la fecha de transición a las NIIF. Las entidades que apliquen esta exención a un elemento no deberán necesariamente aplicarla a todos los elementos. En la fecha de transición a las NIIF, la entidad comprobará el deterioro del valor, con arreglo a la NIC 36, de cada uno de los elementos respecto de los cuales haya hecho uso de la exención. A efectos de este párrafo, las operaciones están sujetas a tarifas reguladas si se rigen por un marco para la fijación de los precios que pueden cobrarse a los clientes por bienes o servicios y ese marco está sujeto a la supervisión o la aprobación de un regulador de tarifas (según la definición de la NIIF 14 *Cuentas de Diferimientos de Actividades Reguladas*).

Arrendamientos

D9 Una entidad que adopte por primera vez las NIIF podrá determinar si un contrato vigente en la fecha de transición a las NIIF contiene un arrendamiento, aplicando a dichos contratos los párrafos 9 a 11 de la NIIF 16, sobre la base de los hechos y circunstancias existentes en esa fecha.

D9A [Eliminado]

D9B Cuando una entidad que adopte por primera vez las NIIF y sea un arrendatario reconozca pasivos por arrendamientos y activos por derecho de uso, podrá aplicar a todos sus arrendamientos el siguiente enfoque (sin perjuicio de las soluciones prácticas descritas en el párrafo D9D):

(a) Valorará los pasivos por arrendamiento en la fecha de transición a las NIIF. El arrendatario que aplique este enfoque valorará el pasivo por arrendamiento por el valor actual de los pagos por arrendamiento restantes (véase el párrafo D9E), descontado aplicando el tipo de interés incremental del endeudamiento del arrendatario (véase el párrafo D9E) en la fecha de transición a las NIIF.

(b) Valorará los activos por derecho de uso en la fecha de transición a las NIIF. El arrendatario deberá optar, arrendamiento por arrendamiento, entre valorar dicho activo por derecho de uso:

(i) por su importe en libros, como si la NIIF 16 se hubiera aplicado desde la fecha de comienzo del arrendamiento (véase el párrafo D9E), si bien descontado aplicando el tipo de interés incremental del endeudamiento del arrendatario en la fecha de transición a las NIIF; o

(ii) por un importe igual al del pasivo por arrendamiento, ajustado por el importe de cualesquiera pagos anticipados o devengados en relación con ese arrendamiento y reconocidos en el estado de situación financiera inmediatamente antes de la fecha de transición a las NIIF.

(c) Aplicará la NIC 36 a los activos por derecho de uso en la fecha de transición a las NIIF.

D9C No obstante lo dispuesto en el párrafo D9B, la entidad que adopte por primera vez las NIIF y sea un arrendatario valorará el activo por derecho de uso por su valor razonable en la fecha de transición a las NIIF en el caso de arrendamientos que se ajusten a la definición de inversiones inmobiliarias de la NIC 40 y se valoren con arreglo al modelo del valor razonable de la NIC 40 desde la fecha de transición a las NIIF.

D9D La entidad que adopte por primera vez las NIIF y sea un arrendatario podrá optar, en la fecha de transición a las NIIF, por una o varias de las siguientes alternativas, que aplicará arrendamiento por arrendamiento:

(a) Aplicar un único tipo de descuento a una cartera de arrendamientos de características razonablemente similares (por ejemplo, arrendamientos con un plazo residual similar, una clase análoga de activo subyacente y un entorno económico semejante).

(b) Optar por no aplicar lo dispuesto en el párrafo D9B a los arrendamientos cuyo plazo (véase el párrafo D9E) expire dentro de los doce meses siguientes a la fecha de transición a las NIIF. En su lugar, la entidad contabilizará los arrendamientos (y revelará la correspondiente información) como si se tratara de arrendamientos a corto plazo contabilizados de acuerdo con el párrafo 6 de la NIIF 16.

(c) Optar por no aplicar lo dispuesto en el párrafo D9B a los arrendamientos en los que el activo subyacente sea de escaso valor (según se describe en los párrafos B3 a B8 de la NIIF 16). En su lugar, la entidad contabilizará los arrendamientos (y revelará la correspondiente información) de acuerdo con el párrafo 6 de la NIIF 16.

(d) Excluir los costes directos iniciales (véase el párrafo D9E) de la valoración del activo por derecho de uso en la fecha de transición a las NIIF.

(e) Actuar retroactivamente, por ejemplo, al determinar el plazo del arrendamiento, si el contrato incluye opciones para prorrogar o rescindir el arrendamiento.

D9E Los términos «pagos por arrendamiento», «arrendatario», «tipo de interés incremental del endeudamiento del arrendatario», «fecha de comienzo del arrendamiento», «costes directos iniciales» y «plazo del arrendamiento» se encuentran definidos en la NIIF 16 y se emplean en esta norma con el mismo significado.

D10 [encabezamiento del párrafo D10 y párrafo D10 eliminados]

D11 [eliminado]

Diferencias de conversión acumuladas

D12 La NIC 21 requiere que una entidad:

(a) reconozca algunas diferencias de conversión en otro resultado global y las acumule en un componente separado de patrimonio neto; y

(b) reclasifique la diferencia de conversión acumulada surgida en la enajenación o disposición de un negocio en el extranjero, (incluyendo, si procede, las pérdidas y ganancias de las coberturas relacionadas) del patrimonio neto, al resultado como parte de la pérdida o ganancia derivada de la disposición.

D13 No obstante, una entidad que adopta por primera vez las NIIF no necesita cumplir con este requerimiento, respecto de las diferencias de conversión acumuladas que existan en la fecha de transición a las NIIF. Si una entidad que adopta por primera vez las NIIF hace uso de esta exención:

(a) las diferencias de conversión acumuladas de todos los negocios en el extranjero se considerarán nulas en la fecha de transición a las NIIF; y

(b) la pérdida o ganancia por la enajenación o abandono posterior de un negocio en el extranjero, excluirá las diferencias de conversión que hayan surgido antes de la fecha de transición a las NIIF, e incluirá las diferencias de conversión que hayan surgido con posterioridad a la misma.

D13A En lugar de aplicar el párrafo D12 o D13, las dependientes que hagan uso de la exención prevista en el párrafo D16, letra (a), podrán optar por valorar, en sus estados financieros, las diferencias de conversión acumuladas de todos los negocios en el extranjero por el importe en libros que se incluiría en los estados financieros consolidados de la dominante, establecido en la fecha de transición de la dominante a las NIIF, si se prescindiera de los ajustes derivados del procedimiento de consolidación y de los efectos de la combinación de negocios por la que la dominante adquirió a la dependiente. Las asociadas o negocios conjuntos que hagan uso de la exención prevista en el párrafo D16, letra (a), dispondrán de una opción similar.

Inversiones en dependientes, negocios conjuntos y asociadas

D14 Cuando una entidad prepare estados financieros separados, la NIC 27 requiere que contabilice sus inversiones en dependientes, negocios conjuntos y asociadas de alguna de las formas siguientes:

(a) al coste; o

(b) de acuerdo con la NIIF 9.

D15 Si una entidad que adopta por primera vez las NIIF valora dicha inversión al coste de conformidad con la NIC 27, valorará dicha inversión en su estado de situación financiera separado de apertura con arreglo a las NIIF por uno de los siguientes importes:

(a) el coste determinado de acuerdo con la NIC 27; o

(b) el coste atribuido. El coste atribuido de esa inversión será:

(i) su valor razonable en la fecha de transición a las NIIF de la entidad en sus estados financieros separados; o

(ii) su importe en libros en esa fecha según los PCGA anteriores.

Una entidad que adopta por primera vez las NIIF puede elegir entre los incisos (i) o (ii) anteriores para valorar sus inversiones en cada dependiente, negocio conjunto o asociada que haya optado por valorar utilizando el coste atribuido.

D15A Si una entidad que adopte por primera vez las NIIF contabiliza esa inversión según los procedimientos del método de la participación, tal como se describen en la NIC 28:

(a) aplicará a la adquisición de la inversión la exención referida a las combinaciones de negocios anteriores (apéndice C),

(b) si pasa a ser una entidad que adopta por primera vez las NIIF en sus estados financieros separados, antes que en sus estados financieros consolidados, y

(i) con posterioridad a su dominante, la entidad aplicará el párrafo D16 en sus estados financieros separados.

(ii) con posterioridad a su dependiente, la entidad aplicará el párrafo D17 en sus estados financieros separados.

Activos y pasivos de dependientes, asociadas y negocios conjuntos

D16 Si una dependiente adopta por primera vez las NIIF con posterioridad a su dominante, la dependiente valorará los activos y pasivos, en sus estados financieros, eligiendo entre los siguientes tratamientos:

(a) los importes en libros que se hubieran incluido en los estados financieros consolidados de la dominante, establecidos en la fecha de transición de la dominante a las NIIF, prescindiendo de los ajustes derivados del procedimiento de consolidación y de los efectos de la combinación de negocios por la que la dominante adquirió a la dependiente (no dispondrán de esta opción las dependientes de una entidad de inversión, según se definen en la NIIF 10, que deban valorarse a su valor razonable con cambios en resultados); o

(b) los importes en libros requeridos por el resto de esta NIIF, establecidos en la fecha de transición a las NIIF de la dependiente. Estos importes pueden diferir de los descritos en la letra (a) anterior:

(i) cuando las exenciones previstas en esta NIIF den lugar a valoraciones que dependan de la fecha de transición a las NIIF.

(ii) cuando las políticas contables aplicadas en los estados financieros de la dependiente difieran de las que se utilizan en los estados financieros consolidados. Por ejemplo, la dependiente puede emplear como política contable el modelo del coste de la NIC 16 *Inmovilizado material*, mientras que el grupo puede utilizar el modelo de revaluación.

Una asociada o negocio conjunto que adopta por primera vez las NIIF, dispondrá de una opción similar, si bien en un momento posterior al que lo haya hecho la entidad que sobre ella tiene influencia significativa o control en conjunto con otros.

D17 Sin embargo, si una entidad adopta por primera vez las NIIF después que su dependiente (o asociada o negocio conjunto), esta valorará, en sus estados financieros consolidados, los activos y pasivos de la dependiente (o asociada o negocio conjunto) por los mismos importes en libros que figuran en los estados financieros de la dependiente (o asociada o negocio conjunto), después de realizar los ajustes que correspondan al consolidar o aplicar el método de la participación, así como los que se deriven de los efectos de la combinación de negocios por la que tal entidad adquirió a la dependiente. Sin perjuicio de este requerimiento, una dominante que no sea entidad de inversión no aplicará la excepción a la consolidación que apliquen las dependientes que sean entidades de inversión. De forma similar, si una dominante adopta por primera vez las NIIF en sus estados financieros separados, antes o después que en sus estados financieros consolidados, valorará sus activos y pasivos por los mismos importes en ambos estados financieros, excepto por los ajustes de consolidación.

Instrumentos financieros compuestos

D18 La NIC 32 *Instrumentos financieros: Presentación* requiere que una entidad descomponga los instrumentos financieros compuestos, desde el inicio, en sus componentes separados de pasivo y de patrimonio neto. Si el componente de pasivo ha dejado de existir, la aplicación retroactiva de la NIC 32 implica la separación de dos porciones del patrimonio neto. Una porción estará en las reservas por ganancias acumuladas y representará la suma de los intereses totales devengados por el componente de pasivo. La otra porción representará el componente original de patrimonio neto. Sin embargo, según esta NIIF, una entidad que adopta por primera vez las NIIF no necesitará separar esas dos porciones si el componente de pasivo ha dejado de existir en la fecha de transición a las NIIF.

Designación de instrumentos financieros reconocidos previamente

D19 La NIIF 9 permite designar un pasivo financiero (siempre que cumpla ciertos criterios) como pasivo financiero a valor razonable con cambios en resultados. No obstante este requisito, se permite a una entidad designar cualquier pasivo financiero, en la fecha de transición a las NIIF, como a valor razonable con cambios en resultados siempre que el pasivo cumpla los criterios del párrafo 4.2.2 de la NIIF 9 en esa fecha.

D19A Una entidad puede designar un activo financiero como valorado al valor razonable con cambios en resultados de acuerdo con el párrafo 4.1.5 de la NIIF 9, basándose en los hechos y circunstancias concurrentes en la fecha de transición a las NIIF.

D19B Una entidad puede designar una inversión en un instrumento de patrimonio como a valor razonable con cambios en otro resultado global de acuerdo con el párrafo 5.7.5 de la NIIF 9, basándose en los hechos y circunstancias concurrentes en la fecha de transición a las NIIF.

D19C En el caso de un pasivo financiero que se designe como pasivo financiero a valor razonable con cambios en resultados, la entidad determinará si el tratamiento previsto en el párrafo 5.7.7 de la NIIF 9 crearía una asimetría contable en el resultado del ejercicio basándose en los hechos y circunstancias concurrentes en la fecha de transición a las NIIF.

Valoración por el valor razonable de activos financieros o pasivos financieros en el reconocimiento inicial

D20 Sin perjuicio de lo establecido en los párrafos 7 y 9, una entidad podrá aplicar los requisitos del párrafo B5.1.2A, letra (b), de la NIIF 9 de forma prospectiva a las transacciones realizadas en la fecha de transición a las NIIF o con posterioridad.

Pasivos por desmantelamiento incluidos en el coste del inmovilizado material

D21 La CINIIF 1 *Cambios en pasivos existentes por desmantelamiento, restauración y similares* requiere que los cambios específicos en un pasivo por desmantelamiento, restauración o similar, se añadan o se deduzcan del coste del activo correspondiente; el importe depreciable ajustado del activo será, a partir de ese momento, depreciado de forma prospectiva a lo largo de su vida útil restante. Una entidad que adopta por primera vez las NIIF no estará obligada a cumplir estos requerimientos para los cambios en estos pasivos que hayan ocurrido antes de la fecha de transición a las NIIF. Si una entidad que adopta por primera vez las NIIF utiliza esta excepción:

(a) valorará el pasivo en la fecha de transición a las NIIF de acuerdo con la NIC 37;

(b) en la medida en que el pasivo esté dentro del alcance de la CINIIF 1, estimará el importe que habría sido incluido en el coste del activo correspondiente cuando surgió el pasivo por primera vez, mediante el descuento del pasivo a esa fecha utilizando su mejor estimación del tipo de descuento histórico, ajustado por el riesgo, que habría sido aplicado para ese pasivo a lo largo del periodo intermedio; y

(c) calculará la depreciación acumulada sobre ese importe, hasta la fecha de transición a las NIIF, sobre la base de la estimación actual de la vida útil del activo, utilizando la política de depreciación adoptada por la entidad con arreglo a las NIIF.

D21A Las entidades que hagan uso de la exención prevista en el párrafo D8A(b) (para los activos de petróleo y gas en las fases de desarrollo o producción contabilizados en centros de coste que incluyan todas las instalaciones que se encuentren en una amplia área geográfica según los PCGA anteriores), deberán, en lugar de aplicar el párrafo D21 o la CINIIF 1:

(a) valorar los pasivos por desmantelamiento, restauración o similares en la fecha de transición a las NIIF de conformidad con la NIC 37; y

(b) reconocer directamente en las reservas por ganancias acumuladas cualquier diferencia entre ese importe y el importe en libros de dichos pasivos en la fecha de la transición a las NIIF determinado según los PCGA anteriores de la entidad

Activos financieros o activos intangibles contabilizados de acuerdo con la CINIIF 12

D22 Una entidad que adopta por primera vez las NIIF podrá aplicar las disposiciones transitorias de la CINIIF 12.

Costes por préstamos

D23 Una entidad que adopta por primera vez las NIIF puede optar por aplicar los requerimientos de la NIC 23 desde la fecha de transición o desde una fecha anterior, según lo permitido en el párrafo 28 de la NIC 23. Desde la fecha en la que las entidades que apliquen esta exención empiecen a aplicar la NIC 23, dichas entidades:

(a) no reexpresarán el componente del coste por préstamos que se haya capitalizado de acuerdo con los PCGA anteriores y que se haya incluido en el importe en libros de los activos en esa fecha; y

(b) contabilizarán los costes por préstamos en los que haya incurrido en dicha fecha o posteriormente de acuerdo con la NIC 23, incluidos los costes por préstamos en los que haya incurrido en dicha fecha o posteriormente sobre activos aptos ya en construcción.

Transferencias de activos procedentes de clientes

D24 Una entidad que adopta por primera vez las NIIF puede aplicar las disposiciones transitorias establecidas en el párrafo 22 de la CINIIF 18 *Transferencias de activos procedentes de clientes*. En ese párrafo, la referencia a la fecha de vigencia se interpretará como el 1 de julio de 2009 o la fecha de transición a las NIIF, la que sea posterior. Además, una entidad que adopte por primera vez las NIIF puede designar cualquier fecha anterior a la fecha de transición a las NIIF y aplicar la CINIIF 18 a todas las transferencias de activos procedentes de clientes recibidas a partir de esa fecha.

Cancelación de pasivos financieros con instrumentos de patrimonio

D25 Las entidades que adopten las NIIF por primera vez podrán aplicar las disposiciones transitorias de la CINIIF 19, *Cancelación de pasivos financieros con instrumentos de patrimonio.*

Hiperinflación grave

D26 Si la entidad tiene una moneda funcional que era, o es, la moneda de una economía hiperinflacionaria, deberá determinar si estaba sujeta a hiperinflación grave antes de la fecha de transición a las NIIF. Esto se aplica a aquellas entidades que adopten las NIIF por primera vez, así como a las entidades que hayan aplicado NIIF anteriormente.

D27 La moneda de una economía hiperinflacionaria está sujeta a hiperinflación grave si presenta las dos características siguientes:

(a) no está disponible un índice general de precios fiable para todas las entidades con transacciones y saldos en dicha moneda;

(b) no existe convertibilidad entre la moneda y una moneda extranjera relativamente estable.

D28 La moneda funcional de una entidad deja de estar sujeta a hiperinflación grave en la fecha de normalización de la moneda funcional, es decir, en la fecha en la que esta deja de presentar una o las dos características mencionadas en el párrafo D27 o cuando se produce un cambio en la moneda funcional de la entidad hacia una moneda que no esté sujeta a hiperinflación grave.

D29 Cuando la fecha de transición a las NIIF de una entidad coincide con la fecha de normalización de la moneda funcional o es posterior a esta, la entidad puede elegir valorar todos los activos y los pasivos mantenidos antes de la fecha de normalización de la moneda funcional a su valor razonable en la fecha de transición a las NIIF. La entidad puede utilizar dicho valor razonable como el coste atribuido de dichos activos y pasivos en su estado de situación financiera de apertura con arreglo a las NIIF.

D30 Cuando la fecha de normalización de la moneda funcional esté incluida en un ejercicio comparativo de 12 meses, el ejercicio comparativo puede ser inferior a 12 meses, siempre que se proporcione un conjunto completo de estados financieros (como se exige en el párrafo 10 de la NIC 1) para dicho período más breve.

Acuerdos conjuntos

D31 Una entidad que adopte por primera vez las NIIF podrá aplicar las disposiciones transitorias de la NIIF 11 con las excepciones siguientes:

(a) Al aplicar las disposiciones transitorias de la NIIF 11, una entidad que adopte por primera vez las NIIF deberá aplicar estas disposiciones en la fecha de transición a las NIIF.

(b) Al pasar de la consolidación proporcional al método de la participación, una entidad que adopte por primera vez las NIIF comprobará el deterioro del valor de la inversión de acuerdo con la NIC 36 en la fecha de transición a las NIIF, con independencia de que exista o no algún indicio de deterioro del valor de la inversión. Si se detecta un deterioro del valor, este se reconocerá como un ajuste en las reservas por ganancias acumuladas en la fecha de transición a las NIIF..

Costes por desmonte en la fase de producción de una mina a cielo abierto

D32 Una entidad que adopte por primera vez esta Norma podrá aplicar la disposición transitoria establecida en los párrafos A1 a A4 de la CINIIF 20 *Costes por desmonte en la fase de producción de una mina a cielo abierto*. La referencia en dicho párrafo a la fecha de entrada en vigor deberá interpretarse como el 1 de enero de 2013 o la del comienzo del primer ejercicio de presentación de información con arreglo a las NIIF, si esta es posterior.

Designación de contratos de compra o venta de un elemento no financiero

D33 La NIIF 9 permite que algunos contratos de compra o venta de elementos no financieros se designen al inicio del contrato como valorados al valor razonable con cambios en resultados (véase el párrafo 2.5 de la NIIF 9). No obstante este requisito, se permite a una entidad designar, en la fecha de transición a las NIIF, contratos ya existentes en esa fecha como valorados al valor razonable con cambios en resultados, aunque solo si cumplen los requisitos del párrafo 2.5 de la NIIF 9 en esa fecha y la entidad designa todos los contratos similares.

Ingresos ordinarios

D34 Las entidades que adopten las NIIF por primera vez podrán aplicar las disposiciones transitorias contenidas en el párrafo C5 de la NIIF 15. En dicho párrafo, la referencia a la «fecha de aplicación inicial» se interpretará como el comienzo del primer ejercicio sobre el que se informa conforme a las NIIF. Si una entidad que adopta por primera vez las NIIF decide aplicar esas disposiciones transitorias, aplicará también el párrafo C6 de la NIIF 15.

D35 Una entidad que adopte por primera vez las NIIF no estará obligada a reexpresar los contratos que estuvieran finalizados antes del primer ejercicio presentado. Un contrato finalizado es un contrato en relación con el cual la entidad ha transferido la totalidad de los bienes o servicios identificados de conformidad con los PCGA anteriores.

Transacciones en moneda extranjera y contraprestaciones anticipadas

D36 Una entidad que adopte por primera vez las NIIF no estará obligada a aplicar la CINIIF 22 *Transacciones en moneda extranjera y contraprestaciones anticipadas* a los activos, gastos e ingresos que queden dentro del alcance de esa interpretación y se hayan reconocido inicialmente antes de la fecha de transición a las NIIF.

Apéndice E
Exenciones a corto plazo de las NIIF

Este Apéndice forma parte integrante de la NIIF.

[Apéndice reservado para posibles exenciones a corto plazo futuras].

Exención del requisito de reexpresión de información comparativa a efectos de la NIIF 9

E1 Si el primer ejercicio sobre el que se informe conforme a las NIIF de una entidad comienza antes del 1 de enero de 2019 y la entidad aplica la versión finalizada de la NIIF 9 (emitida en 2014), la información comparativa en sus primeros estados financieros conforme a las NIIF no tendrá que cumplir la NIIF 7 *Instrumentos financieros: Información a revelar* o la versión finalizada de la NIIF 9 (emitida en 2014), en la medida en que la información a revelar exigida por la NIIF 7 se refiera a elementos comprendidos dentro del alcance de la NIIF 9. En el caso de estas entidades, las referencias a la «fecha de transición a las NIIF» se entenderán hechas, solamente en lo que respecta a la NIIF 7 y la NIIF 9 (2014), al comienzo del primer ejercicio sobre el que se informe con arreglo a las NIIF.

E2 Una entidad que elija presentar información comparativa que no cumpla la NIIF 7 y la versión finalizada de la NIIF 9 (emitida en 2014) en su primer año de transición:

(a) Aplicará los requisitos de sus PCGA anteriores, en lugar de los requisitos de la NIIF 9, a la información comparativa sobre los elementos comprendidos dentro del alcance de la NIIF 9.

(b) Revelará ese hecho junto con la base utilizada para preparar dicha información.

(c) Tratará cualquier ajuste entre el estado de situación financiera en la fecha de información del ejercicio comparativo (es decir, el estado de situación financiera que incluya la información comparativa según los PCGA anteriores) y el estado de situación financiera al comienzo del primer ejercicio sobre el que se informe con arreglo a las NIIF [es decir, el primer ejercicio que incluya información que cumpla la NIIF 7 y la versión finalizada de la NIIF 9 (emitida en 2014)] como resultante de un cambio en la política contable y proporcionará la información requerida por el párrafo 28, letras (a) a (e) y (f), inciso (i), de la NIC 8. El párrafo 28, letra (f), inciso (i), será de aplicación solamente a los importes que se presenten en el estado de situación financiera en la fecha de información del ejercicio comparativo.

(d) Aplicará lo dispuesto en el párrafo 17, letra (c), de la NIC 1 para proporcionar información adicional cuando el cumplimiento de los requisitos específicos de las NIIF resulte insuficiente para permitir a los usuarios comprender el impacto de transacciones concretas, así como de otros eventos y condiciones, en la situación y el rendimiento financieros de la entidad.

E3 a E7 [suprimido]

Incertidumbre frente a los tratamientos del impuesto sobre las ganancias

E8 Las entidades cuya fecha de transición a las NIIF al adoptarlas por primera vez sea anterior al 1 de julio de 2017 podrán optar por no reflejar la aplicación de la CINIIF 23 *Incertidumbre frente a los tratamientos del impuesto sobre las ganancias* en la información comparativa en sus primeros estados financieros con arreglo a las NIIF. Las entidades que opten por esa posibilidad reconocerán el efecto acumulado de la aplicación de la CINIIF 23 como un ajuste del saldo de apertura de las reservas por ganancias acumuladas (u otro componente del patrimonio neto, según proceda), al comienzo de su primer ejercicio sobre el que se informe con arreglo a las NIIF.

Norma Internacional de Información Financiera 2
Pagos basados en acciones

Norma Internacional de Información Financiera 2
Pagos basados en acciones

Objetivo

1 El objetivo de esta NIIF consiste en especificar la información financiera que ha de incluir una entidad cuando lleve a cabo una *transacción con pagos basados en acciones*. En concreto, requiere que la entidad refleje en el resultado del ejercicio y en su posición financiera, los efectos de las transacciones con pagos basados en acciones, incluyendo los gastos asociados a las transacciones en las que se conceden *opciones sobre acciones* a los empleados.

Alcance

2 La entidad aplicará esta NIIF en la contabilización de todas las transacciones con pagos basados en acciones, pueda o no la entidad identificar de forma específica la totalidad o parte de los bienes o servicios recibidos, incluyendo:

(a) *transacciones con pagos basados en acciones liquidadas mediante instrumentos de patrimonio,*

(b) *transacciones con pagos basados en acciones liquidadas en efectivo,* y

(c) transacciones en las que la entidad reciba o adquiera bienes o servicios, y los términos del acuerdo permitan a la entidad o al proveedor de dichos bienes o servicios optar por la liquidación de la transacción en efectivo (o con otros activos) o mediante la emisión de instrumentos de patrimonio.

A excepción de lo establecido en los párrafos 3A–6. Cuando no se puedan identificar específicamente los bienes o servicios, otras circunstancias podrían indicar que estos se han recibido (o se recibirán), en cuyo caso se aplicará la presente NIIF.

3 [Eliminado]

3A Una transacción con pagos basados en acciones podrá ser liquidada por otra entidad del grupo (o por un accionista de cualquier entidad del grupo) por cuenta de la entidad que reciba o adquiera los bienes o servicios. El párrafo 2 se aplicará asimismo a las entidades:

(a) que reciban bienes o servicios cuando la obligación de liquidar la transacción con pagos basados en acciones recaiga sobre otra entidad del mismo grupo (o un accionista de cualquier entidad del grupo), o

(b) sobre las que recaiga la obligación de liquidar una transacción con pagos basados en acciones cuando otra entidad del mismo grupo reciba bienes o servicios,

a menos que la transacción tenga claramente un propósito distinto del pago de los bienes o servicios suministrados a la entidad que los recibe.

4 A los efectos de esta NIIF, una transacción con un empleado (o un tercero), en su condición de tenedor de instrumentos de patrimonio de la entidad, no será una transacción con pagos basados en acciones. Por ejemplo, si una entidad concede a todos los tenedores de una determinada clase de sus instrumentos de patrimonio, el derecho a adquirir instrumentos de patrimonio adicionales de la misma a un precio inferior al valor razonable de esos instrumentos, y un empleado recibe tal derecho por ser tenedor de un instrumento de patrimonio de esa clase particular, la concesión o el ejercicio de ese derecho no estará sujeto a lo exigido por esta NIIF.

5 Como se indicó en el párrafo 2, esta NIIF se aplicará a las transacciones con pagos basados en acciones, en las que una entidad adquiera o reciba bienes o servicios. Entre esos bienes se incluyen existencias, consumibles, inmovilizado material, activos intangibles y otros activos no financieros. Sin embargo, una entidad no aplicará esta NIIF a transacciones en las que la entidad adquiere bienes como parte de los activos netos adquiridos en una combinación de negocios según se define en la NIIF 3 *Combinaciones de negocios* (revisada en 2008), en una combinación de entidades o negocios bajo control común según se describe en los párrafos B1 a B4 de la NIIF 3, ni a la contribución de un negocio en la formación de un negocio conjunto según se define en la NIIF 11 *Acuerdos conjuntos*. Por lo tanto, los instrumentos de patrimonio neto emitidos en una combinación de negocios, a cambio del control de la entidad adquirida, no están dentro del alcance de esta NIIF. En cambio, los instrumentos de patrimonio ofrecidos a los empleados de la adquirida por su condición de empleados (por ejemplo, a cambio de continuar prestando sus servicios) sí entrarán dentro del alcance de esta NIIF. De forma similar, la cancelación, sustitución u otra modificación de *acuerdos de pagos basados en acciones*, a

consecuencia de una combinación de negocios o de alguna otra reestructuración del patrimonio neto, deberán contabilizarse de acuerdo con esta NIIF. La NIIF 3 proporciona directrices sobre la determinación de si los instrumentos de patrimonio emitidos en una combinación de negocios son parte de la contraprestación transferida a cambio del control de la adquirida (y por ello dentro del alcance de la NIIF 3) o son una contrapartida por un servicio continuado a ser reconocido en el ejercicio posterior a la combinación (y por ello dentro del alcance de esta NIIF).

6 Esta NIIF no se aplicará a las transacciones con pagos basados en acciones en las que la entidad reciba o adquiera bienes o servicios según un contrato que esté comprendido dentro del alcance de los párrafos 8 a 10 de la NIC 32 *Instrumentos financieros: Presentación* (revisada en 2003) o de los párrafos 2.4 a 2.7 de la NIIF 9 *Instrumentos financieros*.

6A Esta NIIF emplea el término «valor razonable» de forma que difiere en algunos aspectos de la definición de valor razonable de la NIIF 13 *Valoración del valor razonable*. Por tanto, cuando se aplique la NIIF 2, una entidad valorará el valor razonable de conformidad con esta NIIF, no con la NIIF 13.

Reconocimiento

7 La entidad reconocerá los bienes o servicios recibidos o adquiridos en una transacción con pagos basados en acciones, en el momento de la obtención de dichos bienes o cuando dichos servicios sean recibidos. La entidad reconocerá el correspondiente incremento en el patrimonio neto, si los bienes o servicios hubiesen sido recibidos en una transacción con pagos basados en acciones que se liquide en instrumentos de patrimonio, o reconocerá un pasivo si los bienes o servicios hubieran sido adquiridos en una transacción con pagos basados en acciones que se liquiden en efectivo.

8 Cuando los bienes o servicios recibidos o adquiridos en una transacción con pagos basados en acciones no reúnan las condiciones para su reconocimiento como activos, se reconocerán como gastos.

9 Normalmente, surgirá un gasto por el consumo de bienes o servicios. Por ejemplo, los servicios se consumen, normalmente, de forma inmediata, en cuyo caso se reconocerá un gasto cuando la contraparte preste el servicio. Los bienes pueden ser consumidos a lo largo de un periodo de tiempo o, en el caso de las existencias, vendidos en un momento posterior, en cuyo caso se reconocerá un gasto cuando los bienes sean consumidos o vendidos. Sin embargo, a veces es necesario reconocer el gasto antes de que los bienes o servicios sean consumidos o vendidos, porque no cumplen los requisitos para su reconocimiento como activos. Por ejemplo, la entidad podría adquirir bienes como parte de la fase de investigación de un proyecto para desarrollar un nuevo producto. Aunque tales bienes no hayan sido consumidos, podrían no reconocerse como activos, según las NIIF aplicables.

Transacciones con pagos basados en acciones liquidadas mediante instrumentos de patrimonio

Aspectos generales

10 En las transacciones con pagos basados en acciones liquidadas mediante instrumentos de patrimonio la entidad valorará los bienes o servicios recibidos, así como el correspondiente incremento en el patrimonio neto, directamente al valor razonable de los bienes o servicios recibidos, a menos que dicho valor razonable no pueda ser estimado con fiabilidad. Si la entidad no pudiera estimar con fiabilidad el valor razonable de los bienes o servicios recibidos, la entidad determinará su valor, así como el correspondiente incremento de patrimonio neto, indirectamente, por referencia[1] al valor razonable de los instrumentos de patrimonio concedidos.

11 Para aplicar lo dispuesto en el párrafo 10 a transacciones con *empleados y terceros que suministren servicios similares*[2], la entidad determinará el valor razonable de los servicios recibidos por referencia al valor razonable de los instrumentos de patrimonio ofrecidos, porque habitualmente no será posible estimar de manera fiable el valor razonable de los servicios recibidos, como se expone en el párrafo 12. El valor razonable de esos instrumentos de patrimonio se determinará en la *fecha de concesión*.

[1] En esta NIIF se utilizan las frases “por referencia a” o en lugar de “al”, puesto que la transacción se valora, en última instancia, multiplicando el valor razonable de los instrumentos de patrimonio, medido en la fecha especificada en los párrafos 11 ó 13 (según cuál de los dos sea aplicable), por el número de instrumentos de patrimonio que se consolidan o son irrevocables, como se explica en el párrafo 19.

[2] En el resto de la NIIF, todas las referencias a los empleados se entenderán realizadas también a los terceros que suministren servicios similares.

12 Normalmente, las acciones, las opciones sobre acciones u otros instrumentos de patrimonio se conceden a los empleados como parte de su remuneración, junto con un sueldo en efectivo y otras prestaciones para los mismos. Habitualmente, no será posible valorar directamente los servicios recibidos por cada componente concreto que forme parte del conjunto de remuneraciones a los empleados. Igualmente, podría no ser posible determinar el valor razonable del paquete completo de la remuneración del empleado independientemente, sin medir de forma directa el valor razonable de los instrumentos de patrimonio concedidos. Además, las acciones o las opciones sobre acciones se concederán a menudo como parte de un acuerdo de bonificación, no como parte de la retribución básica; por ejemplo, es habitual encontrarlas como un incentivo a los empleados para que continúen prestando sus servicios a la entidad o para recompensarles por los esfuerzos realizados en la mejora del rendimiento de la empresa. Con la concesión de acciones o de opciones sobre acciones, además del resto de la retribución, la entidad paga una remuneración adicional para obtener ciertos beneficios económicos adicionales. La estimación del valor razonable de dichos beneficios adicionales es probable que sea una tarea difícil. Dada la dificultad para determinar directamente el valor razonable de los servicios recibidos, la entidad determinará el valor razonable de los mismos por referencia al valor razonable de los instrumentos de patrimonio concedidos.

13A En particular, si la contraprestación identificable recibida por la entidad (si existiese) es inferior al valor razonable de los instrumentos de patrimonio concedidos o del pasivo incurrido, esta circunstancia indicará normalmente que la entidad ha recibido (o recibirá) otra contraprestación (es decir, bienes o servicios no identificables). La entidad valorará los bienes o servicios identificables recibidos de acuerdo con lo establecido en esta NIIF. La entidad valorará los bienes o servicios no identificables recibidos (o por recibir) como la diferencia entre el valor razonable del pago basado en acciones y el valor razonable de cualquier bien o servicio identificable recibido (o por recibir). La entidad valorará en la fecha de concesión los bienes o servicios no identificables recibidos. No obstante, para las transacciones liquidadas en efectivo, el pasivo se recalculará al final de cada período de referencia, hasta que se cancele, con arreglo a lo previsto en los párrafos 30–33.

Transacciones en las que se reciben servicios

14 Si los instrumentos de patrimonio concedidos se convierten en *irrevocables* inmediatamente, la contraparte no estará obligada a completar un determinado periodo de servicios antes de que adquiera incondicionalmente el derecho a esos instrumentos de patrimonio. A falta de evidencia en contrario, la entidad presumirá que se han recibido los servicios a prestar por la otra parte, como contrapartida de los instrumentos de patrimonio concedidos. En este caso, la entidad reconocerá íntegramente, en la fecha de concesión, los servicios recibidos con el correspondiente aumento del patrimonio neto.

15 Si los instrumentos de patrimonio concedidos no se convierten inmediatamente en irrevocables, y lo hacen cuando la otra parte complete un determinado periodo de servicios, la entidad presumirá que los servicios se van a prestar por la otra parte, como contrapartida de esos instrumentos de patrimonio que recibirá en el futuro, durante el *periodo para la irrevocabilidad (o consolidación) de la concesión* a lo largo del cual esos derechos se convierten en irrevocables. La entidad contabilizará esos servicios a medida que sean prestados por la otra parte, durante el periodo en que se convierten en irrevocables, junto con el correspondiente aumento en el patrimonio neto. Por ejemplo:

(a) Si a un empleado se le conceden opciones sobre acciones, condicionadas a completar tres años de servicio, entonces la entidad presumirá que los servicios que va a prestar el empleado, como contrapartida de las opciones sobre acciones, se recibirán en el futuro, a lo largo de esos tres años del periodo de consolidación del derecho.

(b) Si a un empleado se le conceden opciones sobre acciones, condicionadas al logro de una *condición de rendimiento* y a permanecer en la entidad hasta que dicha condición de rendimiento se haya alcanzado, y la duración del periodo de consolidación de las opciones varía dependiendo de cuándo se alcance esa condición de rendimiento, la entidad presumirá que los servicios a prestar por el empleado, como contrapartida de las opciones sobre acciones, se recibirán en el futuro, a lo largo del periodo esperado de consolidación del derecho. La entidad estimará la duración de ese periodo de consolidación en la fecha de concesión de las opciones sobre acciones, basándose en el desenlace más probable de la condición de rendimiento impuesta. Si el rendimiento se midiese sobre una *condición relativa al mercado*, la estimación de la duración del periodo esperado será coherente con las hipótesis empleadas para estimar el valor razonable de las opciones emitidas, y no se revisará posteriormente. Si la condición de rendimiento no fuese una condición relativa al mercado, la entidad revisará su estimación acerca de la duración del periodo de consolidación de los derechos, si fuera necesario, siempre que la información posterior indicara que la duración del periodo de cumplimiento de la condición difiere de la estimada previamente.

Transacciones valoradas por referencia al valor razonable de los instrumentos de patrimonio concedidos

Determinación del valor razonable de los instrumentos de patrimonio concedidos

16 Para las transacciones valoradas por referencia al valor razonable de los instrumentos de patrimonio concedidos, la entidad determinará el valor razonable de esos instrumentos en la *fecha de valoración*, basándose en los precios de mercado si estuvieran disponibles, teniendo en cuenta los plazos y condiciones sobre los que esos instrumentos de patrimonio fueron concedidos (considerando los requerimientos de los párrafos 19 a 22).

17 Si los precios de mercado no estuvieran disponibles, la entidad estimará el valor razonable de los instrumentos de patrimonio concedidos utilizando una técnica de valoración para estimar cuál habría sido el precio de esos instrumentos de patrimonio en una transacción en condiciones de independencia mutua, realizada entre partes interesadas y debidamente informadas. La técnica de valoración será coherente con los métodos de valoración generalmente aceptadas para la fijación de precios de los instrumentos financieros, e incorporará todos los factores e hipótesis que sean conocidas, y que considerarían los partícipes en el mercado a la hora de fijar el precio (teniendo en cuenta los requerimientos de los párrafos 19 a 22).

18 El Apéndice B contiene directrices adicionales sobre la determinación del valor razonable de las acciones y de las opciones sobre acciones, centrándose en particular en los plazos y condiciones que son normalmente utilizados en una concesión de acciones o de opciones sobre acciones a los empleados.

Tratamiento de las condiciones para la irrevocabilidad de la concesión

19 La concesión de instrumentos de patrimonio podría estar condicionada al cumplimiento de determinadas condiciones para la irrevocabilidad (o consolidación) de la concesión. Por ejemplo, la concesión de acciones o de opciones sobre acciones a un empleado habitualmente está condicionada a que el empleado siga prestando sus servicios, en la entidad, a lo largo de un determinado período de tiempo. También podrían existir condiciones relativas al rendimiento a conseguir, tales como que la entidad alcanzara un crecimiento específico en sus beneficios o un determinado incremento en el precio de sus acciones. Las condiciones para la irrevocabilidad (o consolidación), distintas de las condiciones referidas al mercado, no serán tenidas en cuenta al estimar el valor razonable de las acciones o de las opciones sobre acciones en la fecha de valoración. En cambio, las condiciones para la irrevocabilidad (o consolidación), distintas de las condiciones referidas al mercado, se tendrán en cuenta, ajustando el número de instrumentos de patrimonio incluidos en la determinación del importe de la transacción, de forma que, en última instancia, el importe reconocido por los bienes o servicios recibidos como contrapartida de los instrumentos de patrimonio concedidos se basará en el número de instrumentos de patrimonio que eventualmente se vayan a consolidar. Por ello, no se reconocerá ningún importe acumulado por los bienes o servicios recibidos, si los instrumentos de patrimonio concedidos no se consolidan a consecuencia del incumplimiento de alguna *condición para la irrevocabilidad (o consolidación) de la concesión* distinta de una condición referida al mercado, por ejemplo, si la otra parte no completa un determinado período de prestación de servicios, o no cumple alguna condición de rendimiento, teniendo en cuenta los requerimientos del párrafo 21.

20 Para aplicar los requerimientos del párrafo 19, la entidad reconocerá un importe, por los bienes o servicios recibidos durante el periodo para la irrevocabilidad (o consolidación), basado en la mejor estimación disponible del número de instrumentos de patrimonio que espere vayan a consolidarse y revisará esta estimación, si es necesario, siempre que la información posterior indique que el número de instrumentos de patrimonio que se espere consolidar difiera de las estimaciones previas. En la fecha de irrevocabilidad, es decir, en la fecha límite para el cumplimiento de las condiciones, la entidad revisará la estimación para que sea igual al número de instrumentos de patrimonio que finalmente cumplirán las condiciones para la irrevocabilidad, teniendo en cuenta los requerimientos del párrafo 21.

21 Las condiciones referidas al mercado, como por ejemplo un precio objetivo de la acción al que esté condicionada la consolidación de derechos (o su ejercicio), se tendrán en cuenta, al estimar el valor razonable de los instrumentos de patrimonio concedidos. Por eso, para la concesión de instrumentos de patrimonio con condiciones referidas al mercado, la entidad reconocerá los bienes o servicios recibidos de la otra parte que satisfagan el resto de condiciones para la irrevocabilidad (por ejemplo, los servicios recibidos de un empleado que permanezca en activo durante el periodo requerido), independientemente de que se cumpla la condición relativa al mercado.

Tratamiento de las condiciones no determinantes de la irrevocabilidad (o consolidación) de la concesión

21A De forma similar, una entidad tendrá en cuenta, al estimar el valor razonable de los instrumentos de patrimonio concedidos, todas las condiciones no determinantes de la irrevocabilidad (o consolidación) de la concesión. Por

ello, en los casos de concesión de instrumentos de patrimonio con condiciones que impidan la consolidación de aquélla, la entidad reconocerá los bienes o servicios, recibidos de la otra parte, cuando se satisfagan todas las condiciones para la consolidación distintas de las referidas al mercado (por ejemplo, las que tienen relación con los servicios recibidos de un empleado que permanezca en activo durante el periodo requerido), independientemente de que se cumplan o no las otras condiciones no determinantes de la irrevocabilidad de la concesión.

Tratamiento de un componente de renovación

22 En las opciones que tengan un *componente de renovación*, éste no se tendrá en cuenta al estimar el valor razonable de las opciones concedidas en la fecha de valoración. En cambio, una *opción de renovación* se contabilizará como una nueva opción concedida, siempre que se conceda posteriormente, y en ese momento.

Después de la fecha en que la concesión es irrevocable

23 Una vez que haya reconocido los bienes y servicios recibidos, de acuerdo con los párrafos 10 a 22, así como el correspondiente incremento en el patrimonio neto, la entidad no realizará ajustes adicionales al patrimonio neto tras la fecha de irrevocabilidad. Por ejemplo, la entidad no revertirá posteriormente el importe reconocido por los servicios recibidos de un empleado, si los instrumentos de patrimonio cuyos derechos ha consolidado son objeto de revocación o, en el caso de las opciones sobre acciones, si las opciones no se llegan a ejercitar. Sin embargo, este requerimiento no impide que la entidad reconozca una transferencia dentro del patrimonio neto, es decir, una transferencia desde un componente de patrimonio neto a otro.

Si el valor razonable de los instrumentos de patrimonio no puede estimarse con fiabilidad

24 Los requerimientos contenidos en los párrafos 16 a 23 se aplicarán cuando la entidad esté obligada a valorar una transacción con pagos basados en acciones, por referencia al valor razonable de los instrumentos de patrimonio concedidos. En raras ocasiones, la entidad podría ser incapaz de estimar con fiabilidad el valor razonable de los instrumentos de patrimonio concedidos en la fecha de valoración, de acuerdo con los requerimientos de los párrafos 16 a 22. Sólo en estas ocasiones, la entidad:

(a) Valorará inicialmente los instrumentos de patrimonio por su *valor intrínseco*, en la fecha en la que la entidad obtenga los bienes o la otra parte preste los servicios, y posteriormente, en cada fecha en la que se presente información y en la fecha de la liquidación definitiva, reconociendo los cambios de dicho valor intrínseco en el resultado del ejercicio. En una concesión de opciones sobre acciones, el acuerdo de pago basado en acciones se liquidará finalmente cuando se ejerciten las opciones, se pierdan (por ejemplo por producirse la baja en el empleo) o caduquen (por ejemplo al término de la vida de la opción).

(b) Reconocerá los bienes o servicios recibidos basándose en el número de instrumentos de patrimonio que finalmente se consoliden o (cuando sea aplicable) sean finalmente ejercitados. Para aplicar este requerimiento a las opciones sobre acciones, por ejemplo, la entidad reconocerá los bienes o servicios recibidos durante el eventual periodo para la irrevocabilidad (o consolidación), de acuerdo con los párrafos 14 y 15, excepto los requerimientos contenidos en el apartado (b) del párrafo 15 relativos a las condiciones referidas al mercado, que no serán de aplicación. El importe reconocido de los bienes y servicios recibidos durante el periodo para la irrevocabilidad se basará en el número de opciones sobre acciones que se espera sean consolidadas. La entidad revisará esa estimación, si fuera necesario, si las informaciones posteriores indicasen que el número de opciones sobre acciones que se espera que consoliden, difiera de las estimaciones previas. En la fecha de irrevocabilidad, esto es, la fecha de vencimiento del plazo para consolidar, la entidad revisará la estimación para que sea igual al número de instrumentos de patrimonio que finalmente queden consolidados. Tras la fecha de vencimiento del plazo para consolidar, la entidad revertirá el importe reconocido de bienes o de servicios recibidos si las opciones sobre acciones son posteriormente anuladas, o caducan al término de su vida.

25 Si la entidad aplica el párrafo 24, no será necesario que aplique los párrafos 26 a 29, puesto que cualquier modificación de los plazos y condiciones, sobre los que los instrumentos de patrimonio fueron concedidos, será tenida en cuenta al aplicar el método del valor intrínseco establecido en el párrafo 24. Sin embargo, si la entidad liquidase una concesión de instrumentos de patrimonio a los que se ha aplicado el párrafo 24:

(a) Si la liquidación tuviese lugar durante el periodo para la irrevocabilidad (o consolidación), la entidad contabilizará la liquidación como una aceleración de la consolidación de los derechos, y por ello, reconocerá inmediatamente el importe que, en otro caso, se hubiera reconocido por los servicios recibidos a lo largo del periodo que reste para conseguir la irrevocabilidad.

(b) Cualquier pago realizado en la liquidación se contabilizará como una recompra de instrumentos de patrimonio, es decir, como una deducción del patrimonio neto, salvo, y en la medida en que, el pago exceda del valor intrínseco de los instrumentos de patrimonio, valorados en la fecha de recompra. Cualquier exceso se reconocerá como un gasto.

Modificaciones en los plazos y condiciones de concesión de los instrumentos de patrimonio, incluyendo las cancelaciones y las liquidaciones

26 La entidad podría modificar los plazos y condiciones en las que los instrumentos de patrimonio fueron concedidos. Por ejemplo, podría reducir el precio de ejercicio de opciones concedidas a los empleados (es decir, volver a determinar el precio de las opciones), lo que aumentará el valor razonable de dichas opciones. Los requerimientos de los párrafos 27 a 29, para contabilizar los efectos de las modificaciones, se refieren al contexto de las transacciones con pagos basados en acciones con los empleados. No obstante, esos requerimientos serán también de aplicación a transacciones con pagos basados en acciones con sujetos distintos de los empleados, que se valoren por referencia al valor razonable de los instrumentos de patrimonio concedidos. En este último caso, las referencias que figuran en los párrafos 27 a 29 relativas a la fecha de concesión, se considerarán efectuadas, en su lugar, a la fecha en la que la entidad obtenga los bienes o la otra parte preste los servicios.

27 La entidad reconocerá, como mínimo, los servicios recibidos medidos por su valor razonable en la fecha de concesión de los instrumentos de patrimonio otorgados, a menos que tales instrumentos de patrimonio no queden consolidados por no cumplir alguna condición necesaria para su irrevocabilidad (distinta de una condición relativa al mercado) que fuera impuesta en la fecha de concesión. Esto se aplicará independientemente de cualquier modificación de los plazos y condiciones en que los instrumentos de patrimonio fueron otorgados, o de una cancelación o liquidación referentes a esa concesión de instrumentos de patrimonio. Además, la entidad reconocerá los efectos de las modificaciones que aumenten el total del valor razonable de los acuerdos de pago basado en acciones o bien sean, de alguna otra forma, beneficiosos para el empleado. En el Apéndice B se dan directrices sobre la aplicación de esta exigencia.

28 Si se cancela o liquida una concesión de instrumentos de patrimonio durante el periodo para la irrevocabilidad de dicha concesión (por causa distinta de una cancelación derivada de falta de cumplimiento de las condiciones para su irrevocabilidad):

(a) La entidad contabilizará la cancelación o la liquidación como una aceleración de la consolidación de los derechos, y por ello reconocerá inmediatamente el importe que, en otro caso, habría reconocido por los servicios recibidos a lo largo del periodo restante de cumplimiento de las condiciones.

(b) Cualquier pago hecho al empleado para la cancelación o liquidación de la concesión se contabilizará como la recompra de una participación en el patrimonio neto, es decir como una deducción del patrimonio neto, salvo, y en la medida en que, los pagos excedan al valor razonable de los instrumentos concedidos, valorado en la fecha de recompra. Cualquier exceso sobre dicho valor razonable se reconocerá como un gasto. Sin embargo, si el acuerdo de pago basado en acciones incluía componentes de pasivo, la entidad medirá nuevamente el valor razonable del pasivo en la fecha de la cancelación o liquidación. Cualquier pago realizado para liquidar el componente de pasivo deberá contabilizarse como una extinción de dicho pasivo.

(c) Si se concediesen nuevos instrumentos de patrimonio a los empleados y, en la fecha de su concesión, la entidad identificase los nuevos instrumentos de patrimonio concedidos como instrumentos de patrimonio sustitutivos de los instrumentos de patrimonio cancelados, la entidad contabilizará la modificación de acuerdo con el párrafo 27 y las directrices del Apéndice B. El incremento en el valor razonable concedido será la diferencia entre el valor razonable de los instrumentos de patrimonio sustituidos y el valor razonable neto de los instrumentos de patrimonio cancelados, en la fecha en la que se conceda la sustitución. El valor razonable neto de los instrumentos de patrimonio cancelados será su valor razonable, inmediatamente antes de la cancelación, menos el importe de cualquier pago realizado a los empleados en el momento de la cancelación de dichos instrumentos, que se contabilizará como una deducción del patrimonio neto, de acuerdo con el apartado (b) anterior. Si la entidad no identificase los nuevos instrumentos de patrimonio concedidos como instrumentos de patrimonio sustitutivos de los instrumentos de patrimonio cancelados, contabilizará esos nuevos instrumentos de patrimonio como una nueva concesión.

28A Si una entidad o la otra parte pueden decidir sobre el cumplimiento de una condición no determinante de la irrevocabilidad (o consolidación), durante el periodo de consolidación de la misma, la entidad tratará la falta de cumplimiento de dicha condición, ya sea por parte de la entidad o por la otra parte, como una cancelación.

29 Si la entidad recomprase instrumentos de patrimonio irrevocables (o consolidados), el pago realizado a los empleados se contabilizará como una deducción del patrimonio neto, salvo, y en la medida en que, el pago exceda del valor razonable de los instrumentos de patrimonio recomprados, valorado en la fecha de recompra. Cualquier exceso se reconocerá como un gasto.

Transacciones con pagos basados en acciones liquidadas en efectivo

30 **Para las transacciones con pagos basados en acciones liquidadas en efectivo, la entidad valorará los bienes o servicios adquiridos y el pasivo en el que haya incurrido por el valor razonable del pasivo, con sujeción a los requerimientos de los párrafos 31 a 33D. Hasta que el pasivo sea liquidado, la entidad recalculará el valor razonable del pasivo al cierre de cada ejercicio sobre el que se informe, así como en la fecha de liquidación, reconociendo cualquier cambio en el valor razonable en el resultado del ejercicio.**

31 Por ejemplo, la entidad podría conceder a los empleados derechos sobre la revalorización de las acciones como parte de su remuneración, por lo cual los empleados adquirirán el derecho a un pago futuro de efectivo (más que el derecho a un instrumento de patrimonio), que se basará en el incremento del precio de la acción de la entidad a partir de un determinado nivel, a lo largo de un período de tiempo determinado. De forma alternativa, la entidad podría conceder a sus empleados el derecho a recibir un pago de efectivo futuro, concediéndoles un derecho sobre acciones (incluyendo acciones a emitir según el ejercicio de opciones sobre acciones) que sean canjeables por efectivo, ya sea de manera obligatoria (por ejemplo, por cese del empleo) o a elección del empleado. Ambos supuestos son ejemplos de transacciones con pagos basados en acciones liquidadas en efectivo. Los derechos sobre la revalorización de acciones se utilizan para ilustrar algunos de los requerimientos de los párrafos 32 a 33D; sin embargo, los requerimientos de esos párrafos se aplican a todas las transacciones con pagos basados en acciones liquidadas en efectivo.

32 La entidad reconocerá los servicios recibidos, y el pasivo a pagar por tales servicios, a medida que los empleados presten el servicio. Por ejemplo, algunos derechos sobre la revalorización de acciones se convierten en irrevocables inmediatamente y por ello, los empleados no están obligados a completar un determinado período de servicio para tener derecho al pago en efectivo. A falta de evidencia en contrario, la entidad presumirá que ha recibido, de los empleados, los servicios que les conceden derechos sobre la revalorización de las acciones. Así, la entidad reconocerá inmediatamente, tanto los servicios recibidos, como el pasivo derivado de su obligación de pago. Si los derechos sobre la revalorización de acciones no fuesen irrevocables hasta que los empleados hayan completado un determinado período de servicio, la entidad reconocerá los servicios recibidos, y el pasivo derivado de la obligación de pago, a medida que los empleados presten su servicio durante el período de tiempo correspondiente.

33 El pasivo se valorará, tanto inicialmente como al cierre de cada ejercicio sobre el que se informe hasta su liquidación, al valor razonable de los derechos sobre la revalorización de las acciones, mediante la aplicación de un modelo de valoración de opciones, teniendo en cuenta los plazos y condiciones de concesión de los citados derechos, y en la medida en que los empleados hayan prestado sus servicios hasta la fecha, con sujeción a los requerimientos de los párrafos 33A a 33D. La entidad podría modificar los plazos y condiciones en los que se conceda un pago basado en acciones liquidado en efectivo. En los párrafos B44A a B44C del apéndice B se proporcionan orientaciones con respecto a la modificación de una transacción con pagos basados en acciones que se reclasifique de «liquidada en efectivo» a «liquidada mediante instrumentos de patrimonio».

Tratamiento de las condiciones para la irrevocabilidad (o consolidación) de la concesión y de las condiciones no determinantes de dicha irrevocabilidad

33A Una transacción con pagos basados en acciones liquidada en efectivo podría estar supeditada al cumplimiento de determinadas condiciones para la irrevocabilidad (o consolidación) de la concesión. Podrían existir condiciones relativas al rendimiento a conseguir, tales como que la entidad alcanzara un crecimiento específico en sus beneficios o un determinado incremento en el precio de sus acciones. Las condiciones para la irrevocabilidad (o consolidación), distintas de las condiciones referidas al mercado, no deberán tenerse en cuenta al estimar el valor razonable del pago basado en acciones liquidado en efectivo en la fecha de valoración. En cambio, esas condiciones para la irrevocabilidad (o consolidación), distintas de las condiciones referidas al mercado, se tendrán en cuenta ajustando el número de concesiones incluidas en la valoración del pasivo derivado de la transacción.

33B Para aplicar los requerimientos del párrafo 33A, la entidad reconocerá un importe por los bienes o servicios recibidos durante el período para la irrevocabilidad (o consolidación) de la concesión. Dicho importe se basará en la mejor estimación disponible del número de concesiones que se espera que se consoliden. La entidad revisará esa estimación, si fuera necesario, si las informaciones posteriores indican que el número de concesiones que se

espera que se consoliden difiere de las estimaciones previas. En la fecha de irrevocabilidad, la entidad revisará la estimación para que sea igual al número de concesiones que finalmente queden consolidadas.

33C Las condiciones de mercado, tales como un objetivo de precio de la acción al que se condicione la irrevocabilidad de la concesión (o la posibilidad de ejercicio), así como las condiciones que no sean determinantes para la irrevocabilidad de la concesión, se tendrán en cuenta al estimar el valor razonable del pago basado en acciones liquidado en efectivo que se concede y al volver a medir el valor razonable al cierre de cada ejercicio sobre el que se informe y en la fecha de liquidación.

33D Como resultado de la aplicación de los párrafos 30 a 33C, el importe acumulado que finalmente se reconozca por los bienes o servicios recibidos como contrapartida del pago basado en acciones liquidado en efectivo será igual al efectivo pagado.

Transacciones con pagos basados en acciones que comportan la característica de liquidación neta para satisfacer obligaciones de retención de impuestos

33E Las disposiciones legales o reglamentarias del ámbito fiscal pueden obligar a la entidad a retener un importe en cumplimiento de la obligación fiscal de un empleado asociada a un pago basado en acciones y a transferir ese importe, normalmente en efectivo, a la autoridad fiscal en nombre del empleado. Para cumplir esta obligación, los términos del acuerdo de pagos basados en acciones pueden permitir o exigir a la entidad que retenga la cantidad de instrumentos de patrimonio que equivalga al valor monetario de la obligación fiscal del empleado, de entre el número total de instrumentos de patrimonio que, en otras circunstancias, se hubieran emitido en favor del empleado en el momento de ejercicio (o consolidación) del pago basado en acciones (es decir, que el acuerdo de pagos basados en acciones comporta una «característica de liquidación neta»).

33F Como excepción a los requerimientos del párrafo 34, la transacción descrita en el párrafo 33E se clasificará íntegramente como transacción con pagos basados en acciones liquidada mediante instrumentos de patrimonio si, en ausencia de la característica de liquidación neta, se hubiera clasificado de ese modo.

33G La entidad aplicará el párrafo 29 de esta norma a fin de contabilizar la retención de acciones para financiar el pago a la autoridad fiscal en relación con la obligación fiscal del empleado asociada al pago basado en acciones. Por lo tanto, el pago realizado se contabilizará como deducción del patrimonio neto por las acciones retenidas, salvo en la medida en que el pago exceda del valor razonable, en la fecha de liquidación neta, de los instrumentos de patrimonio que se hayan retenido.

33H La excepción del párrafo 33F no se aplica:

(a) a un acuerdo de pagos basados en acciones que comporte una característica de liquidación neta y en relación con el cual no exista para la entidad, en virtud de las disposiciones legales o reglamentarias del ámbito fiscal, obligación alguna de retener un importe para satisfacer la obligación fiscal de un empleado asociada a ese pago basado en acciones, o

(b) ningún instrumento de patrimonio que la entidad retenga por encima de la obligación fiscal del empleado asociada al pago basado en acciones (es decir, si la entidad ha retenido una cantidad de acciones que supere el valor monetario de la obligación fiscal del empleado). Dichas acciones excedentarias retenidas se contabilizarán como pago basado en acciones liquidado en efectivo cuando este importe se pague en efectivo (u otros activos) al empleado.

Transacciones con pagos basados en acciones, que dan alternativas de liquidación en efectivo

34 **En las transacciones con pagos basados en acciones en las que los términos del acuerdo proporcionen a la entidad o a la otra parte la opción de que la entidad liquide la transacción en efectivo (u otros activos) o mediante la emisión de instrumentos de patrimonio, la entidad contabilizará esa transacción, o sus componentes, como una transacción con pagos basados en acciones que se va a liquidar en efectivo si, y en la medida en que, la entidad hubiese incurrido en un pasivo para liquidar en efectivo u otros activos, o como una transacción con pagos basados en acciones que se va a liquidar con instrumentos de patrimonio neto si, y en la medida en que, no haya incurrido en ese pasivo.**

Transacciones con pagos basados en acciones en las que los términos del acuerdo proporcionan a la contraparte la elección del medio de liquidación

35 Si la entidad ha concedido a la otra parte el derecho a elegir si una transacción con pagos basados en acciones va a ser liquidada en efectivo [1] o mediante la emisión de instrumentos de patrimonio, entonces la entidad habrá concedido un instrumento financiero compuesto, que incluye un componente de deuda (esto es, el derecho de la otra parte a exigir el pago en efectivo) y un componente de patrimonio neto (es decir, el derecho de la otra parte para solicitar que la liquidación se realice mediante instrumentos de patrimonio en lugar de hacerlo en efectivo). En las transacciones con terceros distintos de los empleados, en las que el valor razonable de los bienes o servicios recibidos se determine directamente, la entidad valorará el componente de patrimonio neto del instrumento financiero compuesto, como la diferencia entre el valor razonable de los bienes o servicios recibidos y el valor razonable del componente de deuda, en la fecha en la que los bienes o servicios se reciban.

36 En otras transacciones, incluyendo las transacciones con los empleados, la entidad determinará el valor razonable del instrumento financiero compuesto en la fecha de valoración, teniendo en cuenta los plazos y condiciones en los que fueran concedidos los derechos a recibir efectivo o instrumentos de patrimonio.

37 Para aplicar el párrafo 36, la entidad determinará primero el valor razonable del componente de deuda, y posteriormente, determinará el valor razonable del componente de patrimonio neto—teniendo en cuenta que la otra parte debe anular el derecho a recibir efectivo para recibir el instrumento de patrimonio. El valor razonable del instrumento financiero compuesto es la suma de los valores razonables de los dos componentes. En cambio, las transacciones con pagos basados en acciones, en las que la otra parte tiene la opción de elegir el medio de liquidación, se estructuran a menudo de forma que el valor razonable de una alternativa de liquidación sea el mismo que el de la otra. Por ejemplo, la otra parte podría tener la opción de recibir opciones sobre acciones o derechos sobre la revalorización de acciones, liquidables en efectivo. En esos casos, el valor razonable del componente de patrimonio neto será nulo, y por tanto, el valor razonable del instrumento financiero compuesto será el valor razonable del componente de deuda. Por el contrario, si los valores razonables de las alternativas de liquidación difieren, el valor razonable del componente de patrimonio neto habitualmente será mayor que cero, en cuyo caso el valor razonable del instrumento financiero compuesto será mayor que el valor razonable del componente de deuda.

38 La entidad contabilizará independientemente los bienes o servicios recibidos o adquiridos con relación a cada componente del instrumento financiero compuesto. Para el componente de deuda, la entidad reconocerá los bienes o servicios adquiridos, y un pasivo por la obligación de pagar dichos bienes o servicios, a medida que la otra parte suministra bienes o presta servicios, de acuerdo con los requerimientos que se aplican a las transacciones con pagos basados en acciones liquidadas en efectivo (párrafos 30 a 33). Para el componente de patrimonio (si existiera), la entidad reconocerá los bienes o servicios recibidos, y un aumento en el patrimonio, a medida que la otra parte suministre los bienes o servicios, de acuerdo con los requerimientos aplicables a las transacciones con pagos basados en acciones que se liquidan en instrumentos de patrimonio (párrafos 10 a 29).

39 En la fecha de liquidación, la entidad volverá a calcular el pasivo por su valor razonable. Si la entidad emitiese instrumentos de patrimonio para la liquidación, en lugar de hacerla en efectivo, el pasivo se transferirá directamente al patrimonio neto, como contrapartida por los instrumentos de patrimonio emitidos.

40 Si la entidad liquidase la transacción en efectivo, en lugar de emitir instrumentos de patrimonio, dicho pago se aplicará a liquidar el pasivo en su totalidad. Cualquier componente de patrimonio neto reconocido previamente, permanecerá dentro del mismo. Al elegir recibir efectivo para liquidar la transacción, la contraparte anula su derecho a recibir instrumentos de patrimonio. Sin embargo, este requerimiento no impide que la entidad reconozca una transferencia dentro del patrimonio neto, es decir, una transferencia desde un componente de patrimonio neto a otro.

Transacciones con pagos basados en acciones en las que las condiciones del acuerdo proporcionan a la entidad la opción de elegir el medio de liquidación

41 En una transacción con pagos basados en acciones en la que los términos del acuerdo proporcionan a la entidad la posibilidad de elegir si se cancela en efectivo o mediante la emisión de instrumentos de patrimonio, la entidad determinará si tiene una obligación presente de liquidar en efectivo y contabilizará en consecuencia. La entidad tiene una obligación presente para liquidar en efectivo cuando la decisión de liquidar en instrumentos de patrimonio no tuviera carácter comercial (por ejemplo, porque la entidad tenga legalmente prohibido la emisión

[1] En los párrafos 35–43, todas las referencias a efectivo incluyen también otros activos dentro de la entidad.

de acciones), o la entidad tuviera una práctica pasada o una política establecida de liquidar en efectivo, o generalmente liquide en efectivo cuando la contraparte lo solicite.

42 Si la entidad tuviera una obligación presente de liquidar en efectivo, contabilizará la transacción de acuerdo con los requerimientos aplicables a las transacciones con pagos basados en acciones que se liquidan en efectivo, que figuran en los párrafos 30 a 33.

43 Si no existiese esta obligación, la entidad contabilizará la transacción de acuerdo con los requerimientos aplicables a las transacciones con pagos basados en acciones liquidadas en instrumentos de patrimonio, que figuran en los párrafos 10 a 29. En el momento de la liquidación:

(a) Si la entidad eligiese liquidar en efectivo, el pago en efectivo se registrará como una recompra de una participación en el patrimonio neto, es decir, como una deducción del importe del patrimonio neto, excepto por lo señalado en el párrafo (c) siguiente.

(b) Si la entidad eligiese liquidar mediante la emisión de instrumentos de patrimonio, no se requieren otras contabilizaciones (distintas de la transferencia de un componente a otro de patrimonio neto, si fuera necesario), excepto por lo señalado en el párrafo (c) siguiente.

(c) Si la entidad eligiese la alternativa de liquidación por el mayor valor razonable, en la fecha de liquidación, la entidad reconocerá un gasto adicional por el exceso de valor entregado, esto es la diferencia entre el efectivo pagado y el valor razonable de los instrumentos de patrimonio que hubiera tenido que emitir, o la diferencia entre el valor razonable de los instrumentos de patrimonio emitidos y el importe de efectivo que en otro caso habría tenido que pagar, según lo que resulte aplicable.

Transacciones con pagos basados en acciones entre entidades del grupo (modificaciones de 2009)

43A Con respecto a las transacciones con pagos basados en acciones entre entidades del grupo, en sus estados financieros separados o individuales, la entidad que reciba los bienes o servicios valorará los bienes o servicios recibidos como una transacción con pagos basados en acciones, bien liquidada mediante instrumentos de patrimonio, o bien liquidada en efectivo, en función de:

(a) la naturaleza de las concesiones otorgadas, y

(b) sus propios derechos y obligaciones.

El importe reconocido por la entidad que recibe los bienes o servicios podrá diferir del reconocido por el grupo consolidado o por otra entidad del grupo que liquide la transacción con pagos basados en acciones.

43B La entidad que reciba los bienes o servicios valorará los bienes o servicios recibidos como transacción con pagos basados en acciones liquidada mediante instrumentos de patrimonio cuando:

(a) las concesiones otorgadas consistan en sus propios instrumentos de patrimonio, o

(b) la entidad no tenga obligación de liquidar la transacción con pagos basados en acciones.

Con posterioridad, la entidad valorará de nuevo la transacción con pagos basados en acciones liquidada mediante instrumentos de patrimonio únicamente si se modifican las condiciones para la irrevocabilidad (o consolidación) de la concesión distintas de las referidas al mercado, de conformidad con los párrafos 19–21. En todos los demás casos, la entidad que reciba los bienes o servicios valorará los bienes o servicios recibidos como transacción con pagos basados en acciones liquidada en efectivo.

43C La entidad que liquide una transacción con pagos basados en acciones cuando otra entidad del grupo reciba esos bienes o servicios sólo reconocerá la operación como transacción con pagos basados en acciones liquidada mediante instrumentos de patrimonio si ésta se liquida mediante los instrumentos de patrimonio de la propia entidad. En caso contrario, la operación se reconocerá como transacción con pagos basados en acciones liquidada en efectivo.

43D Algunas transacciones de grupo comportan acuerdos de reembolso con arreglo a los cuales una entidad del grupo debe pagar a otra entidad del grupo por la realización de los pagos basados en acciones a los proveedores de bienes o servicios. En tales casos, la entidad que reciba los bienes o servicios contabilizará la transacción con pagos basados en acciones de conformidad con el párrafo 43B, con independencia de que existan acuerdos de reembolso intragrupo.

Información a revelar

44 **La entidad revelará la información que permita a los usuarios de los estados financieros comprender la naturaleza y alcance de los acuerdos de pagos basados en acciones que se hayan producido a lo largo del ejercicio.**

45 Para hacer efectivo el objetivo contenido en el párrafo 44, la entidad revelará al menos lo siguiente:

(a) Una descripción de cada tipo de acuerdo de pagos basados en acciones que haya existido a lo largo del ejercicio, incluyendo los plazos y condiciones generales de cada acuerdo, tales como requerimientos para la irrevocabilidad (o consolidación) de los derechos, el plazo máximo de las opciones emitidas y el método de liquidación (por ejemplo en efectivo o en instrumentos de patrimonio). Una entidad cuyos tipos de acuerdos de pagos basados en acciones sean básicamente similares, puede agregar esta información, a menos que fuera necesario presentar información independiente de cada uno de los acuerdos para cumplir el principio establecido en el párrafo 44.

(b) El número y la media ponderada de los precios de ejercicio de las opciones sobre acciones, para cada uno de los siguientes grupos de opciones:

(i) existentes al comienzo del ejercicio;

(ii) concedidas durante el ejercicio;

(iii) anuladas durante el ejercicio;

(iv) ejercitadas durante el ejercicio;

(v) que hayan caducado a lo largo del ejercicio;

(vi) existentes al final del ejercicio; y

(vii) ejercitables al final del ejercicio.

(c) Para las opciones sobre acciones ejercitadas durante el ejercicio, el precio medio ponderado de las acciones en la fecha de ejercicio. Si las opciones hubieran sido ejercitadas de manera regular a lo largo del ejercicio, entonces la entidad podría revelar el precio medio ponderado de la acción durante el ejercicio.

(d) Para las opciones existentes al final del ejercicio, el rango de precios de ejercicio y la vida contractual media ponderada restante. Si el rango total de los precios de ejercicio fuera amplio, las opciones existentes se dividirán en rangos que sean significativos para valorar el número de acciones y los momentos en los que las acciones adicionales podrían ser emitidas, así como el efectivo que podría ser recibido como consecuencia del ejercicio de esas opciones.

46 **La entidad revelará la información que permita a los usuarios de los estados financieros comprender cómo se ha determinado durante el ejercicio el valor razonable de los bienes o servicios recibidos o el valor razonable de los instrumentos de patrimonio concedidos.**

47 Si la entidad ha determinado de forma indirecta el valor razonable de los bienes o servicios recibidos como contrapartida de los instrumentos de patrimonio de la entidad, por referencia al valor razonable de los instrumentos de patrimonio concedidos, para cumplir con el contenido del párrafo 46, la entidad revelará al menos la siguiente información:

(a) Para las opciones sobre acciones concedidas durante el ejercicio, el valor razonable medio ponderado de estas opciones en la fecha de valoración, así como información sobre cómo se ha determinado el valor razonable, incluyendo:

(i) el modelo de valoración de opciones usado y las variables utilizadas en dicho modelo, incluyendo el precio medio ponderado de la acción, el precio de ejercicio, la volatilidad esperada, la vida de la opción, los dividendos esperados, el tipo de interés libre de riesgo y otras variables del modelo, donde se incluirá el método empleado y las hipótesis hechas para incorporar los posibles efectos del ejercicio anticipado de las opciones;

(ii) cómo se ha determinado la volatilidad esperada, incluyendo una explicación de la medida en que la volatilidad se basa en la volatilidad histórica; y

(iii) cómo se han incorporado, en su caso, otras características de la opción concedida en la determinación del valor razonable, tales como algunas condiciones referidas al mercado.

(b) Para otros instrumentos de patrimonio concedidos durante el ejercicio (esto es, los que sean distintos de opciones sobre acciones), el número y valor razonable medio ponderado de esos instrumentos en la fecha de valoración, así como información acerca de cómo se ha determinado este valor razonable, incluyendo:

(i) si el valor razonable no se hubiese determinado sobre la base de un precio de mercado observable, la forma concreta de calcularlo;

(ii) si se han incorporado, y cómo, en su caso, los dividendos esperados al proceder a la determinación del valor razonable; y

(iii) si se ha incorporado, y cómo, en su caso, cualquier otra característica de los instrumentos de patrimonio concedidos que se incluyera en la determinación del valor razonable.

(c) Para los acuerdos de pagos basados en acciones que se modificaron a lo largo del ejercicio:

(i) una explicación de esas modificaciones;

(ii) el valor razonable incremental concedido (como resultado de esas modificaciones); e

(iii) información sobre cómo se determinó el valor razonable incremental concedido, de manera uniforme con los requerimientos establecidos en los apartados (a) y (b) anteriores, cuando ello sea aplicable.

48 Si la entidad hubiera determinado directamente el valor razonable de los bienes o servicios recibidos durante el ejercicio, revelará cómo se ha calculado ese valor razonable, por ejemplo si el valor razonable se hubiera determinado utilizando el precio de mercado para esos bienes o servicios.

49 Si la entidad hubiese refutado la presunción contenida en el párrafo 13, revelará ese hecho, y dará una explicación de por qué dicha presunción fue refutada.

50 **La entidad revelará información que permita a los usuarios de los estados financieros comprender el efecto de las transacciones con pagos basados en acciones sobre el resultado de la entidad durante el ejercicio, así como sobre su posición financiera.**

51 Para hacer efectivo el objetivo contenido en el párrafo 50, la entidad revelará al menos lo siguiente:

(a) el gasto total reconocido durante el ejercicio procedente de transacciones con pagos basados en acciones en las que los bienes o servicios recibidos no cumplían las condiciones para su reconocimiento como activos y, por tanto, fueron reconocidos inmediatamente como un gasto, incluyendo información por separado de la porción del total de los gastos procedentes de transacciones que se han contabilizado como transacciones con pagos basados en acciones que se liquidan en instrumentos de patrimonio;

(b) para los pasivos procedentes de transacciones con pagos basados en acciones:

(i) el importe total en libros al final del ejercicio; y

(ii) el valor intrínseco total de los pasivos al final del ejercicio para los que los derechos de la otra parte a recibir efectivo u otros activos se han generado al final del ejercicio (por ejemplo derechos consolidados sobre la revalorización de acciones).

52 Si la información a revelar requerida por esta norma no cumpliera los principios contenidos en los párrafos 44, 46 y 50, la entidad revelará tanta información adicional como sea necesaria para cumplir con ellos. Por ejemplo, si una entidad ha clasificado alguna transacción con pagos basados en acciones como liquidada mediante instrumentos de patrimonio de acuerdo con el párrafo 33F, revelará una estimación del importe que prevé transferir a la autoridad fiscal para liquidar la obligación fiscal del empleado, cuando sea necesario informar a los usuarios sobre los efectos de los flujos de efectivo futuros asociados al acuerdo de pagos basados en acciones.

Disposiciones transitorias

53 En las transacciones con pagos basados en acciones liquidadas en instrumentos de patrimonio, la entidad aplicará esta NIIF a las concesiones de acciones, opciones sobre acciones u otros instrumentos de patrimonio que fueran concedidos con posterioridad al 7 de noviembre de 2002, y todavía no hubieran consolidado los derechos correspondientes en la fecha de entrada en vigor de esta NIIF.

54 Se aconseja, pero no se obliga, a la entidad, a aplicar esta NIIF a otras concesiones de instrumentos de patrimonio si la entidad ha revelado públicamente el valor razonable de dichos instrumentos de patrimonio, determinado en su fecha de valoración.

55 Para todas las concesiones de instrumentos de patrimonio a las se aplique esta NIIF, la entidad reexpresará la información comparativa y, cuando sea aplicable, ajustará el saldo inicial de las reservas por ganancias acumuladas del periodo más antiguo para el que se presente información.

56 Para todas las concesiones de instrumentos de patrimonio a las que la NIIF no haya sido aplicada (por ejemplo, instrumentos de patrimonio concedidos en o antes del 7 de noviembre de 2002), la entidad deberá, en todo caso, presentar la información requerida en los párrafos 44 y 45.

57 Si, después de que la NIIF entre en vigor, la entidad modificase los plazos o condiciones de una concesión de instrumentos de patrimonio a la que no se ha aplicado esta NIIF, deberá, en todo caso, aplicar los párrafos 26 a 29 para contabilizar cualquier modificación.

58 Para los pasivos surgidos de transacciones con pagos basados en acciones, existentes en la fecha de la entrada en vigor de esta NIIF, la entidad aplicará la NIIF retroactivamente. Para estos pasivos, la entidad reexpresará la información comparativa, incluyendo el ajuste en el saldo inicial de las reservas por ganancias acumuladas del periodo más antiguo para el que se presente información, en el cual la información haya sido reexpresada, excepto cuando la entidad no venga obligada a reexpresar la información comparativa, lo que sucederá en la medida que la información esté relacionada con un ejercicio o una fecha que sea anterior al 7 de noviembre de 2002.

59 Se aconseja, pero no se obliga a la entidad, a aplicar de forma retroactiva la NIIF a otros pasivos surgidos de transacciones con pagos basados en acciones, por ejemplo, a los pasivos que fueran liquidados durante un ejercicio para el que se presente información comparativa.

59A La entidad aplicará las modificaciones de los párrafos 30, 31, 33 a 33H y B44A a B44C tal como se establece a continuación. Los ejercicios anteriores no se reexpresarán.

(a) Las modificaciones de los párrafos B44A a B44C se aplicarán únicamente a los cambios que se produzcan a partir de la fecha en que la entidad aplique por primera vez las modificaciones.

(b) Las modificaciones de los párrafos 30, 31 y 33 a 33D se aplicarán a las transacciones con pagos basados en acciones que no se hayan consolidado en la fecha en que la entidad aplique por primera vez las modificaciones, y a las transacciones con pagos basados en acciones cuya fecha de concesión coincida con la fecha en que la entidad aplique por primera vez las modificaciones o sea posterior a ella. En el caso de las transacciones con pagos basados en acciones que no se hayan consolidado cuya fecha de concesión sea anterior a la fecha en que la entidad aplique por primera vez las modificaciones, la entidad volverá a valorar el pasivo en esta última fecha y reconocerá el efecto de la nueva valoración en el saldo inicial de las reservas por ganancias acumuladas (u otro componente del patrimonio neto, según proceda) del ejercicio sobre el que se informe en el que se apliquen por primera vez las modificaciones.

(c) Las modificaciones de los párrafos 33E a 33H y la modificación del párrafo 52 se aplicarán a las transacciones con pagos basados en acciones que no se hayan consolidado (o que se hayan consolidado pero no ejercido), en la fecha en que la entidad aplique por primera vez las modificaciones, y a las transacciones con pagos basados en acciones cuya fecha de concesión coincida con la fecha en que la entidad aplique por primera vez las modificaciones o sea posterior a ella. En el caso de las transacciones con pagos basados en acciones (o componentes de tales transacciones) que no se hayan consolidado (o que se hayan consolidado pero no ejercido) y que se clasificaran previamente como pagos basados en acciones liquidados en efectivo, pero actualmente se clasifiquen como liquidados mediante instrumentos de patrimonio de acuerdo con las modificaciones, la entidad reclasificará en el patrimonio neto el valor en libros del pasivo por pagos basados en acciones en la fecha en que aplique por primera vez las modificaciones.

59B No obstante lo dispuesto en el párrafo 59A, la entidad podrá aplicar las modificaciones del párrafo 63D con carácter retroactivo, con sujeción a las disposiciones transitorias de los párrafos 53 a 59 de esta norma, de acuerdo con la NIC 8 *Políticas contables, cambios en las estimaciones contables y errores*, si, y solo si, puede hacerlo sin información conocida con posterioridad. Si la entidad opta por la aplicación retroactiva, deberá hacerlo para todas las modificaciones introducidas por el documento *Clasificación y valoración de las transacciones con pagos basados en acciones* (Modificaciones de la NIIF 2).

Fecha de vigencia

60 La entidad aplicará esta NIIF en los ejercicios anuales que comiencen a partir del 1 de enero de 2005. Se aconseja la aplicación anticipada. Si la entidad aplicase esta NIIF para un periodo que comience antes del 1 de enero de 2005, revelará este hecho.

61 La NIIF 3 (revisada en 2008) y las *Mejoras de las NIIF* emitidas en abril de 2009 modificaron el párrafo 5. Las entidades aplicarán esas modificaciones a ejercicios anuales que comiencen a partir del 1 de julio de 2009. Se permite su aplicación anticipada. Si una entidad aplicase la NIIF 3 (revisada en 2008) a ejercicios anteriores, las modificaciones se aplicarán también a esos ejercicios.

62 Una entidad aplicará las siguientes modificaciones de forma retroactiva, en los ejercicios que comiencen a partir del 1 de enero de 2009:

(a) el requerimiento del párrafo 21A con respecto al tratamiento de las condiciones no determinantes de la irrevocabilidad (o consolidación) de la concesión,

(b) las definiciones revisadas de “irrevocabilidad (o consolidación)” y “condiciones para irrevocabilidad (o consolidación) de la concesión” del Apéndice A

(c) las modificaciones de los párrafos 28 y 28A con respecto a las cancelaciones.

Se permite la aplicación anticipada. Si una entidad aplicase estas modificaciones en un ejercicio que comience con anterioridad al 1 de enero de 2009, revelará este hecho.

63 Las entidades aplicarán las siguientes modificaciones contenidas en *Transacciones de grupo con pagos basados en acciones liquidadas en efectivo*, publicado en junio de 2009, con carácter retroactivo, con sujeción a las disposiciones transitorias de los párrafos 53–59 y de conformidad con la NIC 8, en los ejercicios anuales que comiencen a partir del 1 de enero de 2010:

(a) Modificación del párrafo 2, supresión del párrafo 3 e inserción de los párrafos 3A y 43A–43D, y de los párrafos B45, B47, B50, B54, B56–B58 y B60 en el apéndice B, por lo que se refiere a la contabilización de transacciones entre entidades del grupo.

(b) Definiciones revisadas en el apéndice A de los siguientes términos:

- transacción con pagos basados en acciones liquidada en efectivo,
- transacción con pagos basados en acciones liquidada mediante instrumentos de patrimonio,
- acuerdo de pagos basados en acciones, y
- transacción con pagos basados en acciones.

En caso de que no disponga de la información necesaria para la aplicación retroactiva, la entidad reflejará en sus estados financieros separados o individuales los importes previamente reconocidos en los estados financieros consolidados del grupo. Se permite la aplicación anticipada. Si la entidad aplicase esas modificaciones en un ejercicio que comience con anterioridad al 1 de enero de 2010, revelará este hecho.

63A La NIIF 10 *Estados financieros consolidados* y la NIIF 11, publicadas en mayo de 2011, modificaron el párrafo 5 y el apéndice A. Una entidad aplicará esas modificaciones cuando aplique la NIIF 10 y la NIIF 11.

63B Mediante las *Mejoras anuales de las NIIF, Ciclo 2010–2012*, publicadas en diciembre de 2013, se modificaron los párrafos 15 y 19. En el apéndice A se modificaron las definiciones de «condiciones para la irrevocabilidad (o consolidación) de la concesión» y «condición referida al mercado» y se añadieron las definiciones de «condición de rendimiento» y «condición de servicio». Las entidades aplicarán esta modificación de forma prospectiva a las transacciones con pagos basados en acciones con fecha de concesión a partir del 1 de julio de 2014. Se permite su aplicación anticipada. Si una entidad aplica esta modificación a ejercicios anteriores, revelará ese hecho.

63C La NIIF 9 emitida en julio de 2014 modificó el párrafo 6. Las entidades aplicarán esa modificación cuando apliquen la NIIF 9.

63D Mediante el documento *Clasificación y valoración de las transacciones con pagos basados en acciones* (Modificaciones de la NIIF 2), emitido en junio de 2016, se modificaron los párrafos 19, 30, 31, 33, 52 y 63 y se añadieron los párrafos 33A a 33H, 59A, 59B, 63D y B44A a B44C y sus correspondientes encabezamientos. Las entidades aplicarán esas modificaciones en los ejercicios anuales que comiencen a partir del 1 de enero de 2018. Se permite su aplicación anticipada. Si una entidad aplica las modificaciones en ejercicios anteriores, revelará ese hecho.

63E Las *Modificaciones de las referencias al Marco conceptual en las NIIF*, publicadas en 2018, modificaron la nota a pie de página correspondiente a la definición de instrumento de patrimonio en el apéndice A. Las entidades aplicarán esa modificación en los ejercicios anuales que comiencen a partir del 1 de enero de 2020. Se permite su aplicación anticipada si al mismo tiempo se aplican también todas las demás modificaciones introducidas por las *Modificaciones de las referencias al Marco conceptual en las NIIF*. Las entidades aplicarán las modificaciones de la NIIF 2 con carácter retroactivo, con sujeción a las disposiciones transitorias de los párrafos 53 a 59 de esta Norma, de conformidad con la NIC 8 *Políticas contables, cambios en las estimaciones contables y errores*. No obstante, en caso de que una entidad determine que la aplicación retroactiva sería impracticable o implicaría costes o esfuerzos desproporcionados, aplicará la modificación de la NIIF 2 remitiéndose a los párrafos 23 a 28, 50 a 53 y 54F de la NIC 8.

Revocación de Interpretaciones

64 *Transacciones de grupo con pagos basados en acciones liquidadas en efectivo*, publicado en junio de 2009, deja sin efecto la CINIIF 8 *Ámbito de aplicación de la NIIF 2* y la CINIIF 11 *NIIF 2 — Transacciones con acciones propias y del grupo*. Las modificaciones introducidas por el citado documento incorporan los requisitos establecidos previamente en la CINIIF 8 y la CINIIF 11 como sigue:

(a) Modificación del párrafo 2 e inserción del párrafo 13A por lo que se refiere a la contabilización de las transacciones en las que la entidad no pueda identificar específicamente la totalidad o parte de los bienes o servicios recibidos. Esos requisitos han surtido efecto respecto de los ejercicios anuales que comenzasen a partir del 1 de mayo de 2006.

(b) Inserción de los párrafos B46, B48, B49, B51–B53, B55, B59 y B61 en el apéndice B por lo que se refiere a la contabilización de las transacciones entre entidades del grupo. Esos requisitos han surtido efecto respecto de los ejercicios anuales que comenzasen a partir del 1 de marzo de 2007.

Los citados requisitos se aplicaron de forma retroactiva de acuerdo con lo dispuesto en la NIC 8 y supeditado a las disposiciones transitorias de la NIIF 2.

Apéndice A
Definiciones de términos

Este Apéndice es parte integrante de la NIIF.

Transacción con pagos basados en acciones liquidada en efectivo

Una **transacción con pagos basados en acciones** en la que la entidad adquiere bienes o servicios incurriendo en un pasivo para transferir efectivo u otros activos al proveedor de esos bienes o servicios, por importes que están basados en el precio (o valor) de los **instrumentos de patrimonio** (incluidas acciones u **opciones sobre acciones**) de la entidad o de otra entidad del grupo.

Empleados y terceros que prestan servicios similares

Individuos que prestan servicios personales a la entidad en una de las siguientes situaciones (a) los individuos tienen la consideración de empleados a efectos legales o fiscales, (b) los individuos trabajan para la entidad bajo su dirección, de la misma forma que quienes tienen la consideración de empleados a efectos legales o fiscales, o (c) los servicios prestados son similares a los que prestan los empleados. El término incluye, por ejemplo, al personal de la dirección, es decir las personas que tienen autoridad y responsabilidad en tareas de planificación, dirección y control de las actividades de la entidad, incluyendo los miembros no ejecutivos del órgano de administración.

Instrumento de patrimonio

Un contrato que pone de manifiesto una participación residual en los activos de la entidad tras deducir todos sus pasivos [1].

Instrumento de patrimonio concedido

El derecho (condicional o incondicional) a un **instrumento de patrimonio** de la entidad, que ésta ha conferido a un tercero, en virtud de un **acuerdo de pagos basados en acciones.**

Transacción con pagos basados en acciones liquidada mediante instrumentos de patrimonio

Una **transacción con pagos basados en acciones** en la que la entidad

(a) recibe bienes o servicios a cambio de sus propios **instrumentos de patrimonio** (incluyendo acciones u **opciones sobre acciones**), o

(b) recibe bienes o servicios pero no tiene obligación de liquidar la transacción al proveedor.

Valor razonable

El importe por el que un activo podría ser intercambiado, un pasivo liquidado, o un **instrumento de patrimonio concedido** podría ser intercambiado, entre partes interesadas y debidamente informadas, en una transacción realizada en condiciones de independencia mutua.

Fecha de concesión

La fecha en la que la entidad y un tercero (incluyendo a los empleados) alcanzan un **acuerdo de pagos basados en acciones**, que se produce cuando la entidad y la otra parte llegan a un entendimiento compartido sobre los plazos y condiciones del acuerdo. En la fecha de concesión, la entidad confiere a la otra parte el derecho a recibir efectivo, otros activos, o **instrumentos de patrimonio** de la misma, sujeto al cumplimiento, en su caso, de determinadas **condiciones para la irrevocabilidad** (o consolidación). Si ese acuerdo está sujeto a un proceso de aprobación (por ejemplo, por los accionistas) la fecha de concesión es aquélla en la que se obtiene la aprobación.

Valor intrínseco

La diferencia entre el **valor razonable** de las acciones que la otra parte tiene derecho (condicional o incondicional) a suscribir, o que tiene derecho a recibir y el precio (si existiese) que la otra parte está (o estará) obligada a pagar por esas acciones. Por ejemplo, una **opción sobre acciones** con un precio de ejercicio de 15 u.m.[2], sobre una acción con un **valor razonable** de 20 u.m., tiene un valor intrínseco de 5 u.m.

---

[1] El *Marco conceptual para la información financiera*, publicado en 2018, define un pasivo como una obligación presente de la entidad de transferir un recurso económico surgida de sucesos pasados.

[2] En esta Guía, los importes monetarios se denominan “unidades monetarias” (u.m.).

Condición referida al mercado Una **condición de rendimiento** de la que depende el precio de ejercicio, la irrevocabilidad o la ejercitabilidad de un **instrumento de patrimonio**, que está relacionada con el precio (o valor) de mercado de los **instrumentos de patrimonio** de la entidad (o los instrumentos de patrimonio de otra entidad del mismo grupo), por ejemplo:

(a) que se alcance un determinado precio de la acción o un determinado importe de **valor intrínseco** de una **opción sobre acciones**; o

(b) que se consiga un determinado objetivo basado en el precio (o valor) de mercado de los **instrumentos de patrimonio** de la entidad (o los instrumentos de patrimonio de otra entidad del mismo grupo) en relación con un índice de precios de mercado de **instrumentos de patrimonio** de otras entidades.

Una condición referida al mercado exige que la otra parte complete un periodo determinado de servicio (es decir, una **condición de servicio**); el requisito de servicio puede ser explícito o implícito.

Fecha de valoración La fecha en la que se determina, a efectos de esta NIIF, el **valor razonable** de los **instrumentos de patrimonio concedidos**. Para transacciones con **los empleados y terceros que prestan servicios similares,** la fecha de valoración es la **fecha de concesión**. Para las transacciones con sujetos distintos de los empleados (y terceros que prestan servicios similares) la fecha de valoración es aquélla en la que la entidad obtiene los bienes, o la otra parte presta los servicios.

Componente de renovación Una cualidad que da lugar a una concesión automática de **opciones sobre acciones** adicionales, cuando el tenedor de la opción ejercita las opciones previamente concedidas utilizando las acciones de la entidad, en lugar de efectivo, para satisfacer el precio de ejercicio.

Opción de renovación Una nueva **opción sobre acciones,** concedida cuando se utiliza una acción para satisfacer el precio de ejercicio de una **opción sobre acciones** previa.

Acuerdo de pagos basados en acciones Un acuerdo entre la entidad (u otra entidad del grupo[1] o cualquier accionista de cualquier entidad del grupo) y un tercero (que puede ser un empleado) que otorga el derecho a la otra parte a recibir

(a) efectivo u otros activos de la entidad, por importes que se basan en el precio (o valor) de los **instrumentos de patrimonio** (incluidas acciones u **opciones sobre acciones**) de la entidad o de otra entidad del grupo, o

(b) **instrumentos de patrimonio** (incluidas acciones u **opciones sobre acciones**) de la entidad o de otra entidad del grupo, siempre que, de existir **condiciones para la irrevocabilidad** (o consolidación) de la concesión, éstas se cumplan.

Transacción con pagos basados en acciones Una transacción en la que la entidad

(a) recibe bienes o servicios del proveedor de esos bienes o servicios (que puede ser un empleado) en virtud de un **acuerdo de pago basado en acciones**, o

(b) contrae la obligación de liquidar la transacción al proveedor, en virtud de un **acuerdo de pago basado en acciones**, cuando otra entidad del grupo reciba esos bienes o servicios.

Opción sobre acciones Un contrato que da al tenedor el derecho, pero no la obligación, de suscribir las acciones de la entidad a un precio fijo o determinable, durante un periodo específico de tiempo.

Irrevocabilidad (o consolidación) de la concesión Consecución del derecho. En un **acuerdo de pagos basados en acciones**, el derecho de la contraparte a recibir efectivo, otros activos o **instrumentos de patrimonio** de la entidad es irrevocable (o se consolida) cuando este derecho deja de estar condicionado al cumplimiento de cualesquiera **condiciones que pudieran hacer revocable (o impedir la consolidación de) la concesión**.

Condición para la irrevocabilidad (consolidación) de la concesión Una condición que determina si la entidad recibe los servicios que dan derecho a la otra parte a recibir efectivo, otros activos o **instrumentos de patrimonio** de la entidad en un **acuerdo de pagos basados en acciones**. Una condición para la irrevocabilidad es una **condición de**

[1] Un «grupo» se define en el apéndice A de la NIIF 10 *Estados financieros consolidados*, desde la perspectiva de la dominante última de la entidad que informa, como «formado por la dominante y todas sus dependientes».

servicio o **condición de rendimiento**.

Condición de rendimiento

Una **condición para la irrevocabilidad de la concesión** que requiere:

(a) que la otra parte complete un periodo determinado de servicio (es decir, una **condición de servicio**); el requisito de servicio puede ser explícito o implícito; y

(b) que se cumplan uno o varios objetivos de rendimiento determinados mientras la otra parte está prestando el servicio requerido en la letra (a).

El periodo de consecución del objetivo o los objetivos de rendimiento:

(a) no se extenderá más allá del periodo de finalización de servicio; y

(b) podrá empezar antes del periodo de servicio con la condición de que la fecha de inicio del objetivo de rendimiento no sea sustancialmente anterior al comienzo del periodo de servicio.

Un objetivo de rendimiento se define por referencia a:

(a) las propias operaciones (actividades) de la entidad o las operaciones o actividades de otra entidad del mismo grupo (es decir, una condición no referida al mercado); o

(b) el precio (o valor) de los **instrumentos de patrimonio** de la entidad o los instrumentos de patrimonio de otra entidad del mismo grupo (incluidas las acciones y las **opciones sobre acciones**) (es decir, una **condición referida al mercado**).

Un objetivo de rendimiento puede guardar relación bien con el rendimiento de la entidad en su conjunto, bien con alguna parte de la entidad (o parte del grupo), como una división o un empleado concreto.

Condición de servicio

Una **condición para la irrevocabilidad de la concesión** que requiere que la otra parte complete un periodo determinado de servicio durante el que se prestan servicios a la entidad. Si la otra parte, con independencia del motivo, deja de prestar servicio durante el período para la irrevocabilidad (o consolidación) de la concesión, no habrá cumplido la condición. Una condición de servicio no exige que se cumpla un objetivo de rendimiento.

Periodo para la irrevocabilidad (o consolidación) de la concesión

El periodo a lo largo del cual tienen que ser satisfechas todas las **condiciones para la irrevocabilidad (o consolidación) de la concesión** en un **acuerdo de pagos basados en acciones**.

Apéndice B
Guía de aplicación

Este Apéndice es parte integrante de la NIIF.

Estimación del valor razonable de los instrumentos de patrimonio concedidos

B1 En los párrafos B2 a B41 de este Apéndice se abordan la determinación del valor razonable de las acciones y las opciones sobre acciones concedidas, centrándose en los específicos plazos y condiciones que son características comunes de una concesión de acciones o de opciones sobre acciones a los empleados. Por tanto, no es una enumeración exhaustiva. Además, como las cuestiones valorativas abordadas a continuación se centran en acciones y opciones sobre acciones concedidas a los empleados, se asume que el valor razonable de las acciones o de las opciones sobre acciones se determina en la fecha de concesión. Sin embargo, muchas de las cuestiones valorativas tratadas a continuación (por ejemplo, la determinación de la volatilidad esperada) también se aplicarán en el contexto de la estimación del valor razonable de las acciones o de las opciones sobre acciones concedidas a terceros distintos de los empleados, en la fecha en la que la entidad obtenga los bienes o la otra parte preste los servicios.

Acciones

B2 Para las acciones concedidas a los empleados, el valor razonable se determinará por el precio de mercado de las acciones de la entidad (o a un precio de mercado estimado, si las acciones de la entidad no cotizasen en un mercado público) ajustadas para tener en cuenta los plazos y condiciones en los que dichas acciones hayan sido concedidas (excepto las condiciones para la irrevocabilidad o consolidación, que se excluyen de la determinación del valor razonable, de acuerdo con los párrafos 19 a 21).

B3 Por ejemplo, si el empleado no tuviese derecho a recibir dividendos durante el periodo de consolidación, este factor se tendrá en cuenta en la estimación del valor razonable de las acciones concedidas. De forma parecida, si las acciones están sujetas a restricciones que afectan a su transmisibilidad, con posterioridad a la fecha límite de consolidación, ese hecho será tenido en cuenta, pero sólo en la medida en que las restricciones posteriores al periodo de consolidación del derecho afecten al precio que pagaría un sujeto independiente y bien informado. Por ejemplo, si las acciones cotizan activamente en un mercado líquido y profundo, las restricciones posteriores al periodo de consolidación del derecho pueden tener escaso o ningún efecto en el precio que el sujeto independiente e informado pagaría por esas acciones. Las restricciones a la transferencia, u otras restricciones que existan durante el periodo de consolidación del derecho, no se tendrán en cuenta al estimar el valor razonable en la fecha de concesión de las acciones, porque esas restricciones se derivan de la existencia de condiciones para la consolidación de los derechos, que se contabilizarán de acuerdo con lo establecido en los párrafos 19 a 21.

Opciones sobre acciones

B4 En muchos casos, no están disponibles los precios de mercado para las opciones sobre acciones concedidas a los empleados, ya que dichas opciones están sujetas a plazos y condiciones que no se aplican a las opciones cotizadas. Si no existieran opciones cotizadas con plazos y condiciones parecidos, el valor razonable de las opciones concedidas se estimará aplicando un modelo de valoración de opciones.

B5 La entidad tendrá en cuenta, a la hora de seleccionar el modelo de valoración de opciones aplicable, los factores que considerarían los partícipes en el mercado que estuvieran interesados y debidamente informados. Por ejemplo, muchas opciones para los empleados tienen vidas largas, son habitualmente ejercitables durante el periodo que media entre la fecha de irrevocabilidad (o consolidación) y el término de la vida de las opciones, y son a menudo ejercitadas en cuanto existe la posibilidad de hacerlo. Estos factores deberían ser considerados al estimar el valor razonable, en la fecha de concesión de las opciones. Para muchas entidades, esto podría suponer la exclusión del uso de la fórmula de Black-Scholes-Merton, que no permite la posibilidad de ejercitar antes del término de la vida de la opción y puede no reflejar adecuadamente los efectos de un ejercicio anterior al esperado. Tampoco ofrece la posibilidad de que la volatilidad esperada y otras variables del modelo puedan variar a lo largo de la vida de la opción. Sin embargo, para las opciones sobre acciones con vidas contractuales relativamente cortas, o que deban ser ejercitadas en un periodo corto de tiempo tras la fecha de cumplimiento de las condiciones, los factores y problemas identificados más arriba podrían no resultar aplicables. En estos casos,la fórmula de Black-Scholes-Merton puede dar lugar a un valor que es esencialmente el mismo que se deriva de un modelo de valoración de opciones más flexible.

B6 Todos los modelos de valoración de opciones tienen en cuenta, como mínimo, los siguientes factores:

(a) el precio de ejercicio de la opción;

(b) la vida de la opción;

(c) el precio actual de las acciones subyacentes;

(d) la volatilidad esperada del precio de la acción;

(e) los dividendos esperados sobre las acciones (si es adecuado); y

(f) el tipo de interés libre de riesgo para la vida de la opción.

B7 Si existen otros factores que un sujeto interesado y debidamente informado consideraría al establecer el precio, también serán tenidos en cuenta (excepto por lo que se refiere a las condiciones para la irrevocabilidad y los componentes de renovación, que se excluyen de la determinación del valor razonable de acuerdo con los párrafos 19 a 22).

B8 Por ejemplo, es normal que una opción sobre acciones concedida a un empleado no pueda ser ejercitada durante determinados periodos (por ejemplo durante el periodo para la irrevocabilidad o durante determinados periodos especificados por el regulador del mercado financiero). Este factor será tenido en cuenta si, en el modelo de valoración de opciones aplicado, se asumiría en otro caso que la opción podría ser ejercitada en cualquier momento durante su vida. Sin embargo, si la entidad emplea un modelo de valoración de opciones donde evalúa opciones que pueden ejercitarse sólo al término de la vida de las mismas, no será necesario realizar ajustes a consecuencia de la incapacidad de ejercitarlas durante el periodo para la irrevocabilidad o consolidación del derecho (u otros periodos durante la vida de las opciones), puesto que el modelo asume que las opciones no pueden ser ejercitadas durante esos periodos.

B9 De forma parecida, otra característica común a las opciones sobre acciones de los empleados es la posibilidad de ejercitarlas anticipadamente la opción antes de que termine el periodo de tiempo en el que pueda hacerse, por ejemplo, porque la opción no es libremente transferible, o porque el empleado debe ejercitar todas las opciones concedidas que haya consolidado cuando cesa en su empleo. Los efectos del ejercicio anticipado esperado serán tenidos en cuenta según lo establecido en los párrafos B16 a B21.

B10 Los factores que un participante en el mercado, interesado y debidamente informado, no consideraría al establecer el precio de una opción sobre acciones (u otro instrumento de patrimonio), no se tendrán en cuenta al estimar el valor razonable de las opciones sobre acciones (u otros instrumentos de patrimonio) que se hayan concedido. Por ejemplo, para opciones sobre acciones concedidas a los empleados, los factores que afectan el valor de la opción sólo desde la perspectiva individual del empleado son irrelevantes para la estimación del precio que establecería un participante en el mercado interesado y debidamente informado.

Variables de los modelos de valoración de opciones

B11 Al estimar la volatilidad esperada y los dividendos de las acciones subyacentes, el objetivo es aproximarse a las expectativas que se reflejarían en un mercado real o en el precio negociado de intercambio de la opción. De forma similar, al estimar los efectos del ejercicio anticipado de las opciones sobre acciones por parte del empleado, el objetivo es aproximarse a las expectativas que un tercero ajeno, con acceso a información detallada acerca del comportamiento de los empleados al ejercitar las opciones, desarrollaría a partir de la información disponible en la fecha de concesión.

B12 A menudo, es probable que haya un rango de expectativas razonables acerca de la volatilidad futura, los dividendos y el comportamiento respecto al ejercicio de las opciones. Si es así, debería calcularse un valor esperado, ponderando cada importe dentro del rango por su probabilidad asociada de ocurrencia.

B13 Las expectativas acerca del futuro se basan generalmente en la experiencia, debidamente modificada si se espera razonablemente que el futuro difiera del pasado. En determinadas circunstancias, algunos factores identificables pueden indicar que la experiencia histórica sin ajustar predice de manera relativamente pobre la experiencia futura. Por ejemplo, si una entidad con dos líneas de negocio marcadamente diferentes, se desprende de la que es significativamente menos arriesgada, la volatilidad histórica puede no ser la mejor información sobre la que basar las expectativas razonables acerca del futuro.

B14 En otros casos, la información histórica puede no estar disponible. Por ejemplo, una entidad que cotiza por primera vez tendrá poca, o ninguna, información histórica sobre la volatilidad del precio de sus acciones. Las entidades no cotizadas o que cotizan por primera vez se abordan más adelante.

B15 En resumen, la entidad no debería simplemente basar las estimaciones de volatilidad, del comportamiento respecto al ejercicio de las opciones y de los dividendos en la información histórica, sin considerar la medida en la que se espera que la experiencia pasada sea razonablemente predictiva de las expectativas sobre el futuro.

Expectativas sobre el ejercicio anticipado de las opciones

B16 A menudo, los empleados ejercitan las opciones sobre acciones anticipadamente, por diversas razones. Por ejemplo, las opciones sobre acciones para los empleados no son habitualmente transmisibles. Esto a menudo da lugar a que los empleados ejerciten sus opciones sobre acciones anticipadamente, porque es el único modo que tienen para liquidar su posición. Asimismo, los empleados que cesan en la prestación de sus servicios a la entidad son, con frecuencia, obligados a ejercitar las opciones que han consolidado en un periodo corto de tiempo, puesto que en otro caso pueden quedar anuladas. Este factor también causa el ejercicio anticipado de las opciones sobre acciones de los empleados. Otros factores que dan lugar al ejercicio anticipado son la aversión al riesgo y la falta de diversificación de las inversiones de los empleados.

B17 Los medios para tener en cuenta los efectos del ejercicio anticipado esperado, dependen del tipo de modelo de valoración de opciones que se aplique. Por ejemplo, el ejercicio anticipado esperado puede tenerse en cuenta empleando una estimación de la vida esperada de la opción (lo que, para una opción sobre acciones de un empleado, es el periodo de tiempo desde la fecha de concesión hasta la fecha en la que se espera que la opción sea ejercitada) como una variable del modelo de valoración de opciones (por ejemplo, la fórmula de Black-Scholes-Merton). Alternativamente, el ejercicio anticipado esperado podría ser modelizado a través de un modelo de valoración de opciones binomial o similar, que emplea la vida contractual como una variable más.

B18 Entre los factores a considerar en la estimación del ejercicio anticipado de las opciones se incluye:

(a) La duración del periodo necesario para la irrevocabilidad del derecho, porque las opciones sobre acciones habitualmente no pueden ser ejercitadas hasta el término del periodo de generación del derecho. Además, la determinación de las implicaciones de valoración del ejercicio anticipado esperado se basa en la asunción de que las opciones se concederán. Las implicaciones de las condiciones de cumplimiento se abordan en los párrafos 19 a 21.

(b) La duración media de opciones similares, que hayan estado en circulación en el pasado.

(c) El precio de las acciones subyacentes. La experiencia puede indicar que los empleados tienden a ejercitar las opciones cuando el precio de las acciones alcanza un determinado nivel por encima del precio de ejercicio.

(d) El nivel del empleado dentro de la organización. Por ejemplo, la experiencia puede indicar que los empleados de niveles superiores tienden a ejercitar las opciones más tarde que los empleados de niveles inferiores (extremo que se discute más extensamente en el párrafo B21).

(e) La volatilidad esperada de las acciones subyacentes. Por término medio, los empleados podrían tender a ejercitar opciones sobre acciones muy volátiles antes que las opciones sobre acciones con poca volatilidad.

B19 Según se indicó en el párrafo B17, los efectos del ejercicio anticipado podrían ser tenidos en cuenta utilizando la estimación de la vida esperada de la opción como una variable dentro del modelo de valoración de opciones. Al estimar la vida esperada de las opciones sobre acciones concedidas a un grupo de empleados, la entidad podría basar esta estimación en la vida media ponderada esperada por todo el grupo de empleados, o en una vida media ponderada según los subgrupos de empleados pertenecientes al grupo, basándose en datos más detallados acerca del comportamiento del ejercicio por parte de los empleados (extremo que se discute más adelante).

B20 Es muy probable que se obtenga mayor relevancia dividiendo la concesión de opciones en grupos de empleados con un comportamiento de ejercicio relativamente homogéneo. El valor de la opción no es una función lineal del plazo de la opción, ya que dicho valor aumenta a una tasa decreciente a medida que el plazo se alarga. Por ejemplo, si todas las demás hipótesis son iguales, aunque una opción con un periodo de dos años valga más que una opción con un periodo de ejercicio de un año, no llega a valer el doble. Esto significa que calcular el valor estimado de la opción sobre la base de una única vida media ponderada, que incluya vidas individuales significativamente diferentes, podría sobreestimar el valor razonable total de las opciones sobre acciones concedidas. Si se dividen las opciones concedidas en varios grupos, cada uno de ellos con un rango relativamente estrecho de vidas incluidas en su vida media ponderada, se reducirá esa posibilidad de sobrestimación.

B21 Consideraciones parecidas se aplican cuando se emplea un modelo binomial u otro similar. Por ejemplo, la experiencia de una entidad que concede opciones de forma general a todos los niveles de empleados, podría indicar que los directivos de nivel superior tienden a mantener sus opciones más tiempo que los mandos intermedios, y que los empleados de niveles inferiores tienden a ejercitar sus opciones antes que cualquier otro grupo. Además, los empleados a los que se aconseja o se obliga a mantener un importe mínimo de instrumentos de patrimonio de sus empleadores, incluyendo opciones, podrían por término medio ejercitar opciones más tarde que los empleados que no están sujetos a esa restricción. En esas situaciones, separar las opciones por grupos de receptores con comportamientos respecto al ejercicio relativamente homogéneos dará lugar a una estimación más precisa del valor razonable total de las opciones sobre acciones concedidas.

Volatilidad esperada

B22 La volatilidad esperada es una medida del importe que se espera que fluctúe el precio a lo largo de un determinado periodo. La medida de la volatilidad usada en los modelos de valoración de opciones es la desviación típica anualizada de las tasas de rendimiento sobre las acciones a lo largo de un periodo de tiempo, calculadas utilizando capitalización continua. La volatilidad habitualmente se expresa en términos anualizados, que son comparables independientemente del periodo de tiempo que cubra la serie empleada para su cálculo, por ejemplo, precios diarios, semanales o mensuales.

B23 La tasa de rendimiento (que puede ser positiva o negativa) sobre una acción, para un determinado periodo, mide los beneficios económicos percibidos por un accionista, ya sea por dividendos o por la apreciación (o depreciación) del precio de la acción.

B24 La volatilidad anualizada esperada de una acción es el rango dentro del cual se espera que esté la tasa anual de rendimiento, calculada utilizando capitalización continua, con una probabilidad aproximada de dos tercios. Por ejemplo, suponiendo que una acción con una tasa de rendimiento, capitalizada de forma continua, del 12 por ciento tenga una volatilidad del 30 por ciento, esto significa que la probabilidad de que la tasa de rendimiento anual de la acción esté entre –18 por ciento (12% – 30%) y 42 por ciento (12% + 30%) es aproximadamente de dos tercios. Si el precio de la acción es 100 al comienzo del año y no se pagan dividendos, puede esperarse que el precio de la acción al término del año estuviese entre 83,53 ($100 \times e^{-0.18}$) y 152,20 ($100 \times e^{0.42}$) con una probabilidad aproximada de dos tercios.

B25 Entre los factores a considerar en la estimación de la volatilidad esperada se incluyen:

(a) La volatilidad implícita de las opciones sobre acciones de la entidad que tengan cotización, u otros instrumentos cotizados de la entidad que contengan características de las opciones (tales como deuda convertible), si existen.

(b) La volatilidad histórica del precio de la acción en el periodo más reciente, que generalmente será proporcional al plazo esperado de la opción (teniendo en cuenta la vida contractual restante de la opción y los efectos del eventual ejercicio anticipado esperado).

(c) La extensión temporal del periodo durante el que las acciones de la entidad han cotizado. Una entidad cotizada recientemente podría tener una volatilidad histórica elevada, en comparación con entidades similares que han tenido cotización durante más tiempo. Más adelante se proporcionan directrices adicionales para entidades cotizadas recientemente.

(d) La tendencia de la volatilidad a revertir a su media, es decir, a su nivel medio a largo plazo, y otros factores que indiquen que la volatilidad esperada futura podría diferir de la volatilidad pasada. Por ejemplo, si el precio de la acción de la entidad era extraordinariamente volátil, en algún periodo determinado de tiempo a consecuencia de una oferta pública de compra de acciones fallida o debido a una reestructuración, ese periodo podría ser descartado a la hora de computar la volatilidad media histórica anual.

(e) El uso de intervalos regulares y adecuados para las observaciones de los precios. Las observaciones del precio deberán ser uniformes de un periodo a otro. Por ejemplo, la entidad podría usar el precio de cierre semanal o el precio más alto de la semana, pero no debe utilizar el precio de cierre para algunas semanas y el precio más alto para otras. Además, las observaciones del precio deberán expresarse en la misma moneda que el precio de ejercicio.

Entidades cotizadas recientemente

B26 Según se indicó en el párrafo B25, la entidad deberá considerar la volatilidad histórica del precio de la acción a lo largo del periodo más reciente, que sea comparable en sentido amplio con el plazo esperado de la opción. Si una entidad cotizada recientemente no tiene suficiente información sobre la volatilidad histórica, deberá no obstante computar la volatilidad histórica para el periodo más largo para el que las cotizaciones de mercado estén disponibles. También podría considerar la volatilidad histórica de entidades similares siguiendo un periodo comparable de sus vidas. Por ejemplo, la entidad que sólo ha cotizado durante un año y concede opciones con una vida esperada media de cinco años podría considerar el patrón y nivel de volatilidad histórica de entidades pertenecientes al mismo sector, durante los seis primeros años en los que cotizaron las acciones de dichas entidades.

Entidades no cotizadas

B27 La entidad no cotizada no dispondrá de información histórica para considerar cómo estimar la volatilidad esperada. Se recogen a continuación algunas consideraciones adicionales sobre los factores a tener en cuenta.

B28 En algunos casos, una entidad no cotizada que regularmente emita opciones o acciones para sus empleados (o para terceros) podría haber establecido un mercado interno para sus acciones. La volatilidad del precio de esas acciones podría ser considerada al estimar la volatilidad esperada.

B29 Alternativamente, la entidad podría considerar la volatilidad histórica o implícita de entidades similares cotizadas, para las que haya información disponible acerca del precio de la acción o del precio de la opción, con el fin de usarla en la estimación de la volatilidad esperada. Esto podría ser adecuado si la entidad ha referenciado el valor de sus acciones a los precios de las acciones de entidades similares cotizadas.

B30 Si la entidad no hubiera basado su estimación del valor de sus acciones, en los precios de acciones de entidades similares cotizadas, y en cambio hubiera empleado otra metodología para valorar sus acciones, podría realizar una estimación de la volatilidad esperada que fuera uniforme con esa metodología de valoración. Por ejemplo, la entidad podría valorar sus acciones sobre la base de los activos netos o de las ganancias. También podría considerar la volatilidad esperada de esos valores basados en los activos netos o en las ganancias.

Dividendos esperados

B31 Tener o no en cuenta los dividendos esperados, al determinar el valor razonable de las acciones o de las opciones, dependerá de si la otra parte tiene derecho a recibir dividendos o retribuciones equivalentes a los dividendos.

B32 Por ejemplo, si se han concedido a los empleados opciones y tienen derecho a percibir dividendos sobre las acciones subyacentes u otros dividendos equivalentes (que podrían ser pagados en efectivo o aplicados a reducir el precio de ejercicio), entre la fecha de concesión y la fecha de ejercicio, las opciones concedidas deberán valorarse como si no se fuesen a pagar dividendos sobre las acciones subyacentes; es decir el valor de la variable representativa de los dividendos debería ser cero.

B33 De forma parecida, cuando se estima el valor razonable a la fecha de concesión de acciones concedidas a los empleados, no se requiere ajuste alguno para los dividendos esperados si el empleado tiene derecho a recibir los dividendos que se paguen durante el periodo para la irrevocabilidad (o consolidación) de la concesión.

B34 Por el contrario, si los empleados no tienen derecho a recibir dividendos o equivalentes de dividendos durante el periodo de generación del derecho (o antes de su ejercicio, en el caso de una opción), la valoración en la fecha de concesión de los derechos sobre acciones o sobre opciones deberá tener en cuenta los dividendos esperados. Es decir, al estimar el valor razonable de una concesión de opciones, los dividendos estimados deberán ser incluidos en la aplicación del modelo de valoración de opciones. Cuando se estime el valor razonable de una concesión de acciones, se reducirá la valoración por el valor actual de los dividendos esperados que se vayan a pagar durante el periodo para la irrevocabilidad (o consolidación) de la concesión.

B35 Los modelos de valoración de opciones exigen generalmente la utilización de una tasa de rentabilidad esperada por dividendos. Sin embargo, los modelos pueden ser modificados para usar un importe de dividendo esperado en lugar de una tasa de rentabilidad. La entidad puede utilizar, o bien la rentabilidad esperada o bien el importe de los pagos esperados. Si la entidad utiliza este último dato, deberá considerar su patrón histórico de incremento de los dividendos. Por ejemplo, si la política de la entidad ha sido habitualmente aumentar los dividendos aproximadamente un 3 por ciento cada año, el valor estimado de la opción no deberá asumir un importe fijo de dividendo a lo largo de la vida de la opción, a menos que exista evidencia para apoyar esa hipótesis.

B36 Por lo general, la hipótesis acerca de los dividendos esperados deberá basarse en información pública disponible. Una entidad que no pague dividendos ni tenga intención de hacerlo, deberá suponer una rentabilidad esperada por dividendos nula. Sin embargo, una entidad emergente, que no tenga historial de pago de dividendos, podría tener como expectativa comenzar a pagar dividendos a lo largo de las vidas esperadas de las opciones sobre acciones que haya concedido a sus empleados. Esas entidades podrían utilizar una media entre sus rentabilidades pasadas por dividendos (cero) y la rentabilidad media por dividendos de un grupo similar comparable.

Tipo de interés libre de riesgo

B37 Normalmente, el tipo de interés libre de riesgo es la rentabilidad implícita, actualmente disponible, para las emisiones cupón cero de los organismos públicos de aquellos países en cuya moneda se expresa el precio de ejercicio, con un plazo restante igual al plazo esperado de la opción que va a ser valorada (basado en la vida contractual restante de la vida de la opción y teniendo en cuenta los efectos de un eventual ejercicio anticipado esperado). Podría ser necesario emplear un sustituto adecuado, si no existieran esas emisiones de organismos públicos, o si las circunstancias indican que la rentabilidad implícita sobre las emisiones cupón cero de los organismos públicos no es representativa del tipo de interés libre de riesgo (por ejemplo, en economías con elevada inflación). También deberá utilizarse un sustituto adecuado si los partícipes en el mercado normalmente determinarían el tipo de interés libre de riesgo usando ese sustituto, en lugar de la rentabilidad implícita de las emisiones cupón cero de los organismos públicos, al estimar el valor razonable de una opción con una vida igual al periodo esperado de la opción que se está valorando.

Efectos de la estructura de capital

B38 En ocasiones otros sujetos, distintos de la entidad, emiten opciones sobre acciones cotizadas de la entidad y las negocian. Cuando se ejercitan estas opciones sobre acciones, el emisor entrega acciones al tenedor de la opción. Esas acciones se adquieren, por lo general, a los accionistas existentes. Además el ejercicio de opciones sobre acciones cotizadas no tiene efecto dilusivo.

B39 En contraste, si las opciones sobre acciones son emitidas por la propia entidad, cuando éstas se ejerciten, se emitirán nuevas acciones (que o bien son realmente emitidas o bien son emitidas en esencia, si se utilizan acciones que se han adquirido previamente y se han mantenido en la propia cartera por parte de la entidad). Suponiendo que las acciones van a ser emitidas al precio de ejercicio, en lugar de al precio actual de mercado en la fecha de ejercicio, esta dilución real o potencial podría reducir el precio de la acción, de forma que el tenedor de la opción no obtenga una ganancia tan grande al ejercitarla como si ejercitara otra opción cotizada similar que no diluyese el precio de la acción.

B40 El que esto tenga un efecto significativo en el valor de las opciones sobre acciones concedidas, depende de varios factores, tales como el número de nuevas acciones que se emitirán al ejercitar las opciones en comparación con el número de acciones ya emitidas. Por otra parte, si el mercado espera que tenga lugar la concesión de las opciones, puede ya haber considerado la potencial dilución en el precio de la acción en la fecha de la concesión.

B41 Sin embargo, la entidad deberá considerar si el posible efecto dilusivo del futuro ejercicio de las opciones sobre acciones concedidas, podría repercutir sobre su valor razonable estimado en la fecha de concesión. Los modelos de valoración de opciones pueden ser adaptados para tener en cuenta este efecto dilusivo potencial.

Modificaciones de los acuerdos de pago basados en acciones liquidados mediante instrumentos de patrimonio

B42 El párrafo 27 requiere que, independientemente de cualquier modificación en los plazos y condiciones sobre los que fueron concedidos los instrumentos de patrimonio, o de la existencia de una cancelación o liquidación de esa concesión de instrumentos de patrimonio, la entidad reconozca, como mínimo, los servicios recibidos valorados por su valor razonable en la fecha de concesión de los instrumentos de patrimonio concedidos, a menos que esos instrumentos de patrimonio no se conviertan en irrevocables a consecuencia del incumplimiento de alguna condición necesaria para su consolidación (distinta de una condición relativa al mercado), de las que fueron establecidas en la fecha de concesión. Además, la entidad reconocerá los efectos de las modificaciones que aumenten el valor razonable total de los acuerdos sobre pagos basados en acciones o que, en otro caso, sean beneficiosos para los empleados.

B43 Para aplicar los requerimientos del párrafo 27:

(a) Si la modificación aumenta el valor razonable de los instrumentos de patrimonio concedidos (por ejemplo, reduciendo el precio de ejercicio), determinado inmediatamente antes y después de la modificación, la entidad incluirá el valor razonable incremental concedido en la medición del importe reconocido por los servicios como contrapartida de los instrumentos de patrimonio concedidos. El valor razonable incremental concedido es la diferencia entre el valor razonable del instrumento de patrimonio modificado y el del instrumento de patrimonio original, ambos estimados en la fecha de la modificación. Si la modificación tiene lugar durante el periodo para la irrevocabilidad de los derechos, el valor razonable incremental concedido se incluirá en la determinación del importe reconocido por los servicios recibidos, a lo largo del periodo que va desde la fecha de modificación hasta la fecha en la que los instrumentos de patrimonio se convierten en irrevocables, en adición al importe basado en el valor razonable en la fecha de concesión de los instrumentos de patrimonio originales, que son reconocidos a lo largo del periodo restante original para conseguir la irrevocabilidad de los derechos. Si la modificación tiene lugar tras la fecha de irrevocabilidad (o consolidación) de los derechos, el valor razonable incremental concedido se reconocerá inmediatamente, o a lo largo del periodo de obtención de los derechos si el empleado está obligado a prestar un periodo de servicio adicional antes de obtener incondicionalmente el derecho a esos instrumentos de patrimonio modificados.

(b) De forma parecida, si la modificación aumenta el número de instrumentos de patrimonio concedidos, la entidad incluirá el valor razonable de los instrumentos de patrimonio concedidos adicionales, valorados en la fecha de la modificación, en la medición del importe reconocido por los servicios recibidos como contrapartida por los instrumentos de patrimonio concedidos, de forma uniforme con los requerimientos establecidos en el apartado (a) anterior. Por ejemplo, si la modificación tiene lugar durante el periodo para la irrevocabilidad de los derechos, el valor razonable de los instrumentos de patrimonio adicionales concedidos se incluirá en la determinación del importe reconocido por los servicios recibidos a lo largo del periodo que se extiende desde la fecha de la modificación hasta la fecha en la que se obtiene el derecho irrevocable a los instrumentos de patrimonio adicionales, en adición el importe basado en el valor razonable en la fecha de concesión de los instrumentos de patrimonio originalmente concedidos,

que son reconocidos a lo largo del periodo original restante para conseguir la irrevocabilidad (o consolidación) de los derechos.

(c) Si la entidad modifica las condiciones para conseguir la irrevocabilidad de los derechos, de una forma que sea beneficiosa para el empleado, por ejemplo, reduciendo el periodo de obtención de los derechos o modificando o eliminando una condición de rendimiento [distinta de una condición relativa al mercado, cuyos cambios se contabilizarán de acuerdo con lo establecido en el apartado (a) anterior], la entidad tomará en cuenta las condiciones modificadas para la irrevocabilidad de los derechos al aplicar los requerimientos de los párrafos 19 a 21.

B44 Además, si la entidad modifica los plazos y condiciones de los instrumentos de patrimonio concedidos de forma que reduzca el valor razonable del acuerdo de pago basado en acciones, o en cualquier otro caso la modificación no resulta beneficiosa para el empleado, la entidad continuará, no obstante, contabilizando los servicios recibidos como contrapartida por los instrumentos de patrimonio concedidos, como si esa modificación no hubiera ocurrido (siempre que se trate de una modificación distinta de la cancelación de algunos o de la totalidad de los instrumentos concedidos, que se contabilizará de acuerdo con lo establecido en el párrafo 28). Por ejemplo:

(a) Si la modificación reduce el valor razonable de los instrumentos de patrimonio concedidos, según valoraciones realizadas inmediatamente antes y después de la modificación, la entidad no tendrá en cuenta esa disminución en el valor razonable y procederá a determinar el importe reconocido por los servicios recibidos como contrapartida por los instrumentos de patrimonio basándose en el valor razonable de la fecha de concesión de los instrumentos de patrimonio concedidos.

(b) Si la modificación reduce el número de instrumentos de patrimonio concedidos a un empleado, esa reducción será contabilizada como una cancelación de esa parte de la concesión, de acuerdo con los requerimientos del párrafo 28.

(c) Si la entidad modifica las condiciones de obtención de los derechos de forma que no resulte beneficioso para el empleado, por ejemplo, incrementando el periodo para la irrevocabilidad del derecho o bien modificando o añadiendo una condición sobre el rendimiento [que sea distinta de una condición relativa al mercado, cuyo cambio se contabilizará de acuerdo con el apartado (a) anterior], la entidad no tendrá en cuenta las condiciones para la irrevocabilidad de los derechos al aplicar los requerimientos de los párrafos 19 a 21.

Contabilización de la modificación de una transacción con pagos basados en acciones que se reclasifique de «liquidada en efectivo» a «liquidada mediante instrumentos de patrimonio»

B44A Si los plazos y condiciones de una transacción con pagos basados en acciones liquidada en efectivo se modifican, de tal modo que se convierte en una transacción con pagos basados en acciones liquidada mediante instrumentos de patrimonio, la transacción se contabilizará como tal a partir de la fecha de la modificación. Concretamente:

(a) La transacción con pagos basados en acciones liquidada mediante instrumentos de patrimonio se valorará por referencia al valor razonable de los instrumentos de patrimonio concedidos en la fecha de la modificación. La transacción con pagos basados en acciones liquidada mediante instrumentos de patrimonio se reconocerá en el patrimonio neto, en la fecha de la modificación, en la medida en que los bienes o servicios se hayan recibido.

(b) El pasivo por la transacción con pagos basados en acciones liquidada en efectivo en la fecha de la modificación se dará de baja en cuentas en esa fecha.

(c) Cualquier diferencia entre el importe en libros del pasivo dado de baja en cuentas y el importe del patrimonio neto reconocido en la fecha de la modificación se reconocerá de inmediato en el resultado del ejercicio.

B44B Si, como consecuencia de la modificación, se amplía o reduce el período para la irrevocabilidad (o consolidación) de la concesión, la aplicación de los requerimientos del párrafo B44A reflejará la modificación de dicho período. Los requerimientos del párrafo B44A se aplicarán aun cuando la modificación tenga lugar después del período para la irrevocabilidad (o consolidación) de la concesión.

B44C Una transacción con pagos basados en acciones liquidada en efectivo puede cancelarse o liquidarse (al margen de las transacciones canceladas por caducidad cuando no se cumplen las condiciones para la irrevocabilidad [o consolidación] de la concesión). Si se conceden instrumentos de patrimonio y, en la fecha de concesión, la entidad los identifica como sustitutivos del pago basado en acciones liquidado en efectivo que se ha cancelado, la entidad aplicará los párrafos B44A y B44B.

Transacciones con pagos basados en acciones entre entidades del grupo (modificaciones de 2009)

B45 Los párrafos 43A–43C se centran en la contabilización de las transacciones con pagos basados en acciones entre entidades del grupo en los estados financieros separados o individuales de cada una de dichas entidades. En los párrafos B46–B61 se examina la manera de aplicar lo dispuesto en los párrafos 43A–43C. Como se ha señalado en el párrafo 43D, las transacciones con pagos basados en acciones entre entidades del grupo pueden obedecer a motivos diversos, en función de las circunstancias. Por tanto, el presente análisis no es exhaustivo y parte del supuesto de que cuando la entidad que reciba los bienes o servicios no tenga obligación de liquidar la transacción, la transacción constituirá una aportación de patrimonio neto de la dominante a la dependiente, con independencia de los posibles acuerdos de reembolso intragrupo.

B46 Si bien el análisis que sigue se centra específicamente en las transacciones celebradas con empleados, es válido igualmente en lo que respecta a transacciones similares, con pagos basados en acciones, realizadas con proveedores de bienes o servicios que no sean los propios empleados. Puede existir un acuerdo entre una dominante y su dependiente, con arreglo al cual la dependiente deba retribuir a la dominante a cambio del aporte de instrumentos de patrimonio a los empleados. El análisis que sigue no se ocupa de cómo debe reflejarse contablemente este acuerdo de pago intragrupo.

B47 Cuatro son los problemas que suelen plantear las transacciones con pagos basados en acciones entre entidades del grupo. Para facilitar el análisis, los ejemplos que figuran a continuación examinan los problemas en términos de una dominante y su dependiente.

Acuerdos de pagos basados en acciones que afecten a los instrumentos de patrimonio de la propia entidad

B48 En primer lugar, se trata de saber si las siguientes transacciones que afectan a los instrumentos de patrimonio de la propia entidad han de contabilizarse como liquidadas mediante instrumentos de patrimonio o liquidadas en efectivo, conforme a los requisitos de la presente NIIF:

(a) una entidad otorga a sus empleados derechos sobre instrumentos de patrimonio de esa entidad (por ejemplo, opciones sobre acciones), y adquiere, por elección propia o por necesidad, instrumentos de patrimonio (es decir, acciones propias) de un tercero, a fin de cumplir sus compromisos con sus empleados; y

(b) una entidad o sus accionistas otorgan a los empleados de la entidad derechos sobre instrumentos de patrimonio de la misma (por ejemplo, opciones sobre acciones), y los accionistas aportan los instrumentos patrimoniales necesarios.

B49 La entidad debe contabilizar las transacciones con pagos basados en acciones en las que reciba servicios a cambio de sus propios instrumentos de patrimonio como transacciones liquidadas mediante instrumentos de patrimonio. Esto es válido aun cuando la entidad, por elección propia o por necesidad, adquiera esos instrumentos de patrimonio de un tercero a fin de cumplir los compromisos frente a sus empleados en virtud del acuerdo de pagos basados en acciones. Es igualmente válido con independencia de que:

(a) los derechos del empleado sobre los instrumentos de patrimonio de la entidad hayan sido otorgados por la propia entidad o por uno o varios de sus accionistas; o

(b) el acuerdo de pagos basados en acciones haya sido liquidado por la propia entidad o por uno o varios de sus accionistas.

B50 Si el accionista tiene la obligación de liquidar la transacción a los empleados de su participada, aportará instrumentos de patrimonio de su participada, y no sus propios instrumentos de patrimonio. En consecuencia, si la participada forma parte del mismo grupo que el accionista, de acuerdo con lo previsto en el párrafo 43C dicho accionista valorará su obligación con arreglo a los requisitos aplicables a las transacciones con pagos basados en acciones liquidadas en efectivo en sus estados financieros separados, y con arreglo a los requisitos aplicables a las transacciones con pagos basados en acciones liquidadas mediante instrumentos de patrimonio en sus estados financieros consolidados.

Acuerdos de pagos basados en acciones que afecten a instrumentos de patrimonio de la dominante

B51 En segundo lugar, cabe referirse a las transacciones con pagos basados en acciones entre dos o más entidades de un mismo grupo que afectan a instrumentos de patrimonio de otra entidad del grupo. Por ejemplo, se otorga a los empleados de una dependiente derechos sobre instrumentos de patrimonio de su dominante en retribución de los servicios prestados a la dependiente.

B52 Así, este segundo aspecto abordado se refiere a los siguientes acuerdos de pago basado en acciones:

(a) una dominante otorga derechos sobre sus instrumentos de patrimonio directamente a los empleados de su dependiente: la dominante (no la dependiente) tiene la obligación de proporcionar a los empleados de la dependiente los instrumentos de patrimonio; y

(b) una dependiente otorga a sus empleados derechos sobre instrumentos de patrimonio de su dominante: la dependiente tiene la obligación de proporcionar a sus empleados los instrumentos de patrimonio.

Una dominante otorga derechos sobre sus instrumentos de patrimonio a los empleados de su dependiente (párrafo B52, letra a))

B53 La dependiente no tiene obligación de proporcionar a sus empleados instrumentos de patrimonio de su dominante. En consecuencia, de acuerdo con lo previsto en el párrafo 43B, la dependiente valorará los servicios recibidos de sus empleados conforme a los requisitos aplicables a las transacciones con pagos basados en acciones liquidadas mediante instrumentos de patrimonio, y reconocerá el correspondiente incremento del patrimonio neto como contribución de la dominante.

B54 La dominante tiene la obligación de liquidar la transacción con los empleados de la dependiente, aportando sus propios instrumentos de patrimonio. En consecuencia, de acuerdo con lo previsto en el párrafo 43C, la dominante valorará su obligación conforme a los requisitos aplicables a las transacciones con pagos basados en acciones liquidadas mediante instrumentos de patrimonio.

Una dependiente otorga a sus empleados derechos sobre los instrumentos de patrimonio de su dominante (párrafo B52, letra b))

B55 Dado que la dependiente no satisface ninguna de las condiciones previstas en el párrafo 43B, contabilizará la transacción con sus empleados como liquidada en efectivo. Esto es válido sea cual sea la forma en que la dependiente obtenga los instrumentos de patrimonio para satisfacer su compromiso frente a sus empleados.

Acuerdos de pagos basados en acciones que comporten liquidaciones en efectivo a los empleados

B56 En tercer lugar, se trata de determinar de qué manera debe una entidad que reciba bienes o servicios de sus proveedores (incluidos sus empleados) contabilizar los acuerdos de pagos basados en acciones liquidados en efectivo cuando la propia entidad no tenga obligación alguna de efectuar los pagos preceptivos a sus proveedores. Por ejemplo, cabe analizar los siguientes acuerdos en los que la dominante (no la propia entidad) tiene la obligación de efectuar los preceptivos pagos en efectivo a los empleados de la entidad:

(a) los empleados de la entidad recibirán pagos en efectivo que están ligados al precio de los instrumentos de patrimonio de la entidad;

(b) los empleados de la entidad recibirán pagos en efectivo que están ligados al precio de los instrumentos de patrimonio de la dominante de la entidad.

B57 La dependiente no tiene obligación de liquidar la transacción con sus empleados. Por tanto, la dependiente contabilizará la transacción con sus empleados como liquidada mediante instrumentos de patrimonio, y reconocerá el correspondiente incremento del patrimonio neto como aportación de la dominante. Con posterioridad, la entidad valorará de nuevo el coste de la transacción atendiendo a las modificaciones que se deriven del incumplimiento, en su caso, de las condiciones para la irrevocabilidad (o consolidación) de la concesión distintas de las referidas al mercado conforme a los párrafos 19–21. Esta valoración contrasta con la valoración de la transacción como liquidada en efectivo en los estados financieros consolidados del grupo.

B58 Dado que la dominante tiene la obligación de liquidar la transacción con los empleados, y que la contraprestación se realiza en efectivo, la dominante (y el grupo consolidado) valorará su obligación conforme a los requisitos aplicables a las transacciones con pagos basados en acciones liquidadas en efectivo del párrafo 43C.

Traslado de empleados entre entidades del grupo

B59 El cuarto aspecto objeto de análisis se refiere a los acuerdos de pagos basados en acciones que afectan a los empleados de más de una entidad del grupo. A título de ejemplo, una dominante puede otorgar derechos sobre sus instrumentos de patrimonio a los empleados de sus dependientes, a condición de que éstos sigan prestando servicio dentro del grupo durante un determinado período. Un empleado de una dependiente puede ser trasladado a otra dependiente durante el período para la irrevocabilidad (o consolidación) de la concesión fijado sin que los derechos del empleado sobre los instrumentos de patrimonio de la dominante, adquiridos en virtud del acuerdo original de pago basado en acciones, se vean afectados. Si las dependientes no tienen la obligación de liquidar la transacción con pagos basados en acciones con sus empleados, la contabilizarán como transacción liquidada mediante instrumentos de patrimonio. Cada dependiente valorará los servicios recibidos del empleado por

referencia al valor razonable de los instrumentos de patrimonio en la fecha en que los derechos sobre esos instrumentos de patrimonio fueran originalmente otorgados por la dominante, según lo definido en el apéndice A, y en proporción a la parte del período para la irrevocabilidad (o consolidación) de la concesión durante la cual el empleado haya prestado servicio en cada dependiente.

B60 Si la dependiente tiene la obligación de liquidar la transacción con sus empleados mediante instrumentos de patrimonio de su dominante, contabilizará la transacción como liquidada en efectivo. Cada dependiente valorará los servicios recibidos sobre la base del valor razonable en la fecha de concesión de los instrumentos de patrimonio y en proporción a la parte del período para la irrevocabilidad (o consolidación) de la concesión durante la cual el empleado haya prestado servicio en cada dependiente. Por otra parte, cada dependiente reconocerá toda posible variación del valor razonable de los instrumentos de patrimonio que se haya producido durante el período en que el empleado haya prestado servicio en cada dependiente.

B61 El citado empleado, tras un traslado de empleo entre las entidades del grupo, puede no cumplir alguna condición para la irrevocabilidad (o consolidación) de la concesión que no sea una condición referida al mercado según lo definido en el apéndice A, por ejemplo, si el empleado abandona el grupo antes de completar el período de servicio. En este caso, al consistir la condición de irrevocabilidad en prestar servicio al grupo, cada dependiente ajustará el importe previamente reconocido en lo que respecta a los servicios recibidos del empleado, conforme a los principios expuestos en el párrafo 19. De este modo, si los derechos sobre los instrumentos de patrimonio otorgados por la dominante no llegan a hacerse irrevocables por no haber cumplido el empleado las condiciones para la irrevocabilidad (o consolidación) de la concesión distintas de las referidas al mercado, no se reconocerá ningún importe de forma acumulada por los servicios recibidos de ese empleado en los estados financieros de ninguna entidad del grupo.

Norma Internacional de Información Financiera 3
Combinaciones de negocios

Norma Internacional de Información Financiera 3
Combinaciones de negocios

Objetivo

1 El objetivo de esta NIIF es mejorar la relevancia, fiabilidad y comparabilidad de la información sobre *combinaciones de negocios* y sus efectos que una entidad que informa proporciona en sus estados financieros. Para la consecución del señalado objetivo esta NIIF establece principios y requerimientos sobre cómo la *entidad adquirente*:

(a) reconocerá y valorará en sus estados financieros los activos adquiridos *identificables*, los pasivos asumidos y cualquier *participación no dominante* en la *entidad adquirida*;

(b) reconocerá y valorará el *fondo de comercio* adquirido en la combinación de negocios o una ganancia procedente de una compra en condiciones muy ventajosas; y

(c) determinará qué información se ha de revelar para permitir a los usuarios de los estados financieros evaluar la naturaleza y los efectos financieros de la combinación de negocios.

Alcance

2 Esta NIIF se aplicará a una transacción u otro suceso que cumpla la definición de una combinación de negocios. Esta NIIF no se aplicará a:

(a) la contabilización de la formación de un acuerdo conjunto en los estados financieros del propio acuerdo.

(b) la formación de un negocio conjunto.

(c) la adquisición de un activo o un grupo de activos que no constituya un *negocio*. En estos casos la entidad adquirente identificará y reconocerá los activos identificables individualmente adquiridos (incluyendo aquellos activos que cumplan la definición y criterios de reconocimiento de los *activos intangibles* de la NIC 38 *Activos intangibles*) y pasivos asumidos. El coste del grupo deberá distribuirse entre los activos identificables individualmente y los pasivos sobre la base de sus *valores razonables* relativos en la fecha de la compra. Esta transacción o suceso no dará lugar a un fondo de comercio.

(d) una combinación de entidades o negocios bajo control común (los párrafos B1 a B4 proporcionan directrices de aplicación que guardan relación).

2A Los requerimientos de esta Norma no se aplicarán a la adquisición por parte de una entidad de inversión, según esta se define en la NIIF 10 *Estados financieros consolidados*, de una inversión en una dependiente que deba valorarse a su valor razonable con cambios en resultados.

Identificación de una combinación de negocios

3 Una entidad determinará si una transacción u otro suceso es una combinación de negocios mediante la aplicación de la definición de esta NIIF, la cual requiere que los activos adquiridos y los pasivos asumidos constituyan un negocio. Si los activos adquiridos no son un negocio, la entidad que informa contabilizará la transacción u otro suceso como adquisición de un activo. Los párrafos B5 a B12D proporcionan directrices sobre la identificación de una combinación de negocios y la definición de un negocio.

Método de adquisición

4 **Una entidad contabilizará cada combinación de negocios mediante la aplicación del método de adquisición.**

5 La aplicación del método de adquisición requiere:

(a) identificar la entidad adquirente;

(b) determinar la *fecha de adquisición*;

(c) reconocer y valorar los activos identificables adquiridos, los pasivos asumidos y cualquier participación no dominante en la adquirida; y

(d) reconocer y valorar el fondo de comercio o una ganancia procedente de una compra en condiciones muy ventajosas.

Identificación de la entidad adquirente

6 **En cada combinación de negocios, una de las entidades que se combinan deberá identificarse como la adquirente.**

7 Para identificar a la adquirente —la entidad que obtiene el control de otra entidad, es decir, de la adquirida— deberán utilizarse las directrices de la NIIF 10.

Determinación de la fecha de adquisición

8 La adquirente identificará la fecha de adquisición que será aquélla en la que obtiene el control de la adquirida.

9 La fecha en la cual la adquirente obtiene el control sobre la adquirida es generalmente aquélla en la que la adquirente transfiere legalmente la contraprestación, adquiere los activos y asume los pasivos de la adquirida -la fecha de cierre. Sin embargo, la adquirente puede obtener el control en una fecha anterior o posterior a la fecha de cierre. Por ejemplo, la fecha de adquisición precederá a la fecha de cierre si un acuerdo escrito prevé que la adquirente obtenga el control de la adquirida en una fecha anterior a la fecha de cierre. Una adquirente considerará todos los hechos y circunstancias pertinentes para identificar la fecha de adquisición.

Reconocimiento y valoración de los activos identificables adquiridos, los pasivos asumidos y cualquier participación no dominante en la adquirida

Principio de reconocimiento

10 En la fecha de adquisición, la adquirente reconocerá de forma separada del fondo de comercio, los activos identificables adquiridos, los pasivos asumidos y cualquier participación no dominante en la adquirida. El reconocimiento de los activos identificables adquiridos y los pasivos asumidos estará sujeto a las condiciones especificadas en los párrafos 11 y 12.

Condiciones de reconocimiento

11 Para cumplir las condiciones de reconocimiento como parte de la aplicación del método de adquisición, los activos identificables adquiridos y los pasivos asumidos deben satisfacer las definiciones de activos y pasivos del *Marco conceptual para la información financiera* en la fecha de adquisición. Por ejemplo, los costes en los que la adquirente espera incurrir en el futuro, pero no está obligada a hacerlo, para llevar a cabo su plan de abandonar una actividad de una adquirida o para rescindir el vínculo que le une con empleados de la adquirida o para recolocar a estos no son pasivos en la fecha de la adquisición. Por ello, la adquirente no reconocerá dichos costes como parte de la aplicación del método de adquisición. En su lugar, la adquirente reconocerá dichos costes en sus estados financieros posteriores a la combinación de acuerdo con otras NIIF.

12 Además, para cumplir las condiciones para el reconocimiento como parte de la aplicación del método de adquisición, los activos identificables adquiridos y los pasivos asumidos deben ser parte de lo que la adquirente y la adquirida (o sus anteriores *propietarios*) intercambiaron en la transacción de la combinación de negocios y no el resultado de transacciones separadas. La adquirente aplicará las directrices de los párrafos 51 a 53 para determinar

qué activos adquiridos o pasivos asumidos son parte del intercambio por la adquirida y cuáles, si los hubiera, son el resultado de transacciones separadas a ser contabilizadas de acuerdo con su naturaleza y las NIIF aplicables.

13 La aplicación por parte de la adquirente del principio y condiciones de reconocimiento puede dar lugar a contabilizar algunos activos y pasivos que la adquirida no hubiera reconocido previamente como tales en sus estados financieros. Por ejemplo, la adquirente reconocerá los activos intangibles identificables adquiridos, tales como un nombre comercial, una patente o una relación con un cliente, que la adquirida no reconoció como activos en sus estados financieros porque los desarrolló internamente y registró los costes relacionados como gasto.

14 Los párrafos B31 a B40 proporcionan directrices sobre el reconocimiento de los activos intangibles. Los párrafos 21A a 28B especifican los tipos de activos identificables y pasivos que incluyen partidas para las que esta NIIF establece excepciones limitadas al principio y condiciones de reconocimiento.

Clasificación o designación de activos identificables adquiridos y pasivos asumidos en una combinación de negocios

15 En la fecha de adquisición, la adquirente clasificará o designará los activos identificables adquiridos y pasivos asumidos según sea necesario, para aplicar posteriormente otras NIIF. La adquirente llevará a cabo esas clasificaciones o designaciones sobre la base de los acuerdos contractuales, condiciones económicas, sus políticas contables y de explotación y otras condiciones pertinentes que existan en la fecha de adquisición.

16 En algunas situaciones, las NIIF proporcionan diferentes formas de contabilización dependiendo de cómo clasifique o designe una entidad un activo o pasivo concreto. Entre los casos de clasificaciones o designaciones que la adquirente llevará a cabo sobre la base de las condiciones pertinentes que existan en la fecha de la adquisición se incluyen, sin limitarse a ellos, los siguientes:

(a) la clasificación de activos y pasivos financieros particulares como valorados al valor razonable con cambios en resultados o al coste amortizado, o como un activo financiero valorado al valor razonable con cambios en otro resultado global de acuerdo con la NIIF 9 *Instrumentos financieros*;

(b) la designación de un instrumento derivado como un instrumento de cobertura de acuerdo con la NIIF 9; y

(c) la evaluación de si un derivado implícito debe separarse del contrato principal de acuerdo con la NIIF 9 (que es una cuestión de «clasificación», según usa esta NIIF dicho término).

17 Esta NIIF establece una excepción al principio enunciado en el párrafo 15:

(a) la clasificación de un contrato de arrendamiento en el que la adquirida sea el arrendador como un arrendamiento operativo o un arrendamiento financiero de acuerdo con la NIIF 16 *Arrendamientos*.

(b) [eliminado]

La adquirente clasificará estos contratos en función de las condiciones contractuales y otros factores al comienzo del contrato (o, si las condiciones del contrato han sido modificadas de forma que cambiarían su clasificación, en la fecha de dicha modificación, que puede ser la de adquisición).

Principio de valoración

18 La adquirente valorará los activos identificables adquiridos y los pasivos asumidos a sus valores razonables en la fecha de su adquisición.

19 Para cada combinación de negocios, la adquirente valorará, en la fecha de adquisición, los componentes de las participaciones no dominantes en la adquirida que constituyan participaciones de propiedad actuales y otorguen a sus tenedores derecho a una parte proporcional de los activos netos de la entidad en caso de liquidación, bien por:

(a) el valor razonable; bien por

(b) la parte proporcional que los instrumentos de propiedad actuales representen en los importes reconocidos de los activos netos identificables de la adquirida.

Todos los demás componentes de las participaciones no dominantes se valorarán por su valor razonable en la fecha de adquisición, salvo que las NIIF impongan otra base de valoración.

20 Los párrafos 24 a 31A especifican los tipos de activos y pasivos identificables que incluyen partidas para las que esta NIIF prevé excepciones limitadas al principio de valoración.

Excepciones a los principios de reconocimiento o valoración

21 Esta NIIF establece excepciones limitadas a sus principios de reconocimiento y valoración. En los párrafos 22 a 31A se especifican las partidas concretas para las que se establecen excepciones y la naturaleza de dichas excepciones. La adquirente contabilizará estas partidas aplicando los requerimientos de los párrafos 22 a 31A, los cuales darán lugar a que algunas partidas sean:

(a) reconocidas aplicando las condiciones de reconocimiento además de las de los párrafos 11 y 12 o aplicando los requerimientos de otras NIIF, lo que dará lugar a que difieran de la aplicación de las condiciones y del principio de reconocimiento.

(b) valoradas por un importe distinto de sus valores razonables en la fecha de adquisición.

Excepciones al principio de reconocimiento

Pasivos y pasivos contingentes dentro del alcance de la NIC 37 o la CINIIF 21

21A El párrafo 21B se aplica a los pasivos y pasivos contingentes que estarían comprendidos dentro del alcance de la NIC 37 *Provisiones, pasivos contingentes y activos contingentes* o la CINIIF 21 *Gravámenes* si se asumiesen por separado en lugar de asumirse en una combinación de negocios.

21B El *Marco conceptual para la información financiera* define un pasivo como «una obligación presente de la entidad de transferir un recurso económico como resultado de sucesos pasados». En el caso de provisiones o pasivos contingentes que estén dentro del alcance de la NIC 37, la adquirente aplicará los párrafos 15 a 22 de la NIC 37 para determinar si existe una obligación presente como resultado de sucesos pasados en la fecha de adquisición. En el caso de gravámenes que estén dentro del alcance de la CINIIF 21, la adquirente aplicará la CINIIF 21 para determinar si el suceso que da origen a la obligación, generando un pasivo por el pago de un gravamen, ha tenido ya lugar en la fecha de adquisición.

21C Una obligación presente determinada de conformidad con el párrafo 21B podría atenerse a la definición de pasivo contingente que figura en el párrafo 22, letra (b). Si es así, el párrafo 23 se aplica a dicho pasivo contingente.

Pasivos contingentes y activos contingentes

22 La NIC 37 define un pasivo contingente como:

(a) una obligación posible, surgida a raíz de sucesos pasados y cuya existencia quedará confirmada solo porque sucedan, o no sucedan, uno o más sucesos inciertos en el futuro, que no están enteramente bajo el control de la entidad; o bien,

(b) una obligación presente, que surge a raíz de sucesos pasados, que no se ha reconocido contablemente porque:

(i) no es probable que para satisfacerla se vaya a requerir una salida de recursos que incorporen beneficios económicos; o

(ii) el importe de la obligación no pueda valorarse con la suficiente fiabilidad.

23 La adquirente reconocerá en la fecha de adquisición un pasivo contingente asumido en una combinación de negocios si es una obligación presente que surge de sucesos pasados y su valor razonable puede medirse con fiabilidad. Por ello, en contra del párrafo 14, letra (b), y de los párrafos 23, 27, 29 y 30 de la NIC 37, la adquirente reconocerá un pasivo contingente asumido en una combinación de negocios en la fecha de adquisición incluso si no es probable que vaya a requerirse una salida de recursos que incorporen beneficios económicos para liquidar la obligación. El párrafo 56 de esta NIIF proporciona directrices sobre la contabilización posterior de pasivos contingentes.

23A La NIC 37 define un activo contingente como «un activo de naturaleza posible, surgido a raíz de sucesos pasados, cuya existencia ha de ser confirmada solo por la ocurrencia, o en su caso por la no ocurrencia, de uno o más eventos

inciertos en el futuro, que no están enteramente bajo el control de la entidad». La adquirente no reconocerá un activo contingente en la fecha de adquisición.

Excepciones a los principios de reconocimiento y valoración

Impuesto sobre las ganancias

24 La adquirente reconocerá y valorará un activo o pasivo por impuestos diferidos que surja de los activos adquiridos y pasivos asumidos en una combinación de negocios de acuerdo con la NIC 12 *Impuesto sobre las ganancias*.

25 La adquirente contabilizará los efectos fiscales potenciales de las diferencias temporarias y compensaciones de bases imponibles negativas de una adquirida que existan en la fecha de adquisición o que surjan como resultado de una adquisición de acuerdo con la NIC 12.

Retribuciones a los empleados

26 La adquirente reconocerá y valorará un pasivo (o activo, si lo hubiera) relacionado con acuerdos de retribuciones a los empleados de la adquirida de acuerdo con la NIC 19 *Retribuciones a los empleados*.

Activos por indemnización

27 En una combinación de negocios el vendedor puede indemnizar contractualmente a la adquirente por el resultado de una contingencia o incertidumbre relacionada con el total o parte de un determinado activo o pasivo. Por ejemplo, el vendedor puede indemnizar a la adquirente por pérdidas por encima de un determinado importe de un pasivo que surja de una contingencia en particular; en otras palabras, el vendedor garantizará que el pasivo de la adquirente no excederá un determinado importe. Como resultado, la adquirente obtendrá un activo por indemnización. La adquirente reconocerá un activo por indemnización al mismo tiempo que reconozca la partida objeto de indemnización valorada sobre la misma base que la partida objeto de indemnización, sujeto a la necesidad de valorar las correcciones por cantidades incobrables. Por ello, si la indemnización relacionada con un activo o pasivo se reconoce en la fecha de adquisición y se valora al valor razonable en dicha fecha, la adquirente reconocerá el activo por indemnización en la fecha de adquisición valorado al valor razonable de su fecha de adquisición. En un activo por indemnización valorado a valor razonable, los efectos de la incertidumbre sobre los flujos de efectivo futuros debidos a consideraciones relativas al cobro están incluidos en la medida del valor razonable y no es necesaria una valoración de correcciones separada (el párrafo B41 proporciona directrices de aplicación relacionadas).

28 En algunas circunstancias, la indemnización puede estar relacionada con un activo o un pasivo que es una excepción a los principios de reconocimiento o valoración. Por ejemplo, una indemnización puede estar relacionada con un pasivo contingente que no se reconoce en la fecha de adquisición porque, en esa fecha, el valor razonable no se puede medir con fiabilidad. De forma alternativa, una indemnización puede estar relacionada con un activo o un pasivo, por ejemplo, una que proceda de una retribución a un empleado que se valore sobre una base distinta al valor razonable en la fecha de adquisición. En estas circunstancias, el activo por indemnización deberá reconocerse y valorarse utilizando supuestos coherentes con lo que se acostumbre a utilizar para valorar la partida objeto de indemnización, sujetos a la evaluación de la dirección de las consideraciones relativas al cobro del activo por indemnización y cualquier limitación contractual sobre el importe indemnizado. El párrafo 57 proporciona directrices sobre la contabilización posterior de un activo por indemnización.

Arrendamientos en los que la adquirida es el arrendatario

28A La adquirente reconocerá los activos por derecho de uso y los pasivos por arrendamiento respecto de los arrendamientos determinados de conformidad con la NIIF 16 en los que la adquirida sea el arrendatario. La adquirente no estará obligada a reconocer activos por derecho de uso ni pasivos por arrendamiento en relación con:

(a) arrendamientos cuyo plazo (según se define en la NIIF 16) finalice dentro de los doce meses siguientes a la fecha de adquisición; o

(b) arrendamientos en los que el activo subyacente sea de escaso valor (según lo descrito en los párrafos B3 a B8 de la NIIF 16).

28B La adquirente valorará el pasivo por arrendamiento por el valor actual de los pagos por arrendamiento restantes (conforme a la definición de la NIIF 16), como si el arrendamiento adquirido fuera un nuevo arrendamiento en la fecha de la adquisición. La adquirente valorará el activo por derecho de uso por el mismo importe que el pasivo por arrendamiento, ajustado para reflejar las condiciones favorables o desfavorables del arrendamiento con respecto a las condiciones de mercado.

Excepciones al principio de valoración

Derechos readquiridos

29 La adquirente valorará un derecho readquirido reconocido como un activo intangible sobre la base del período contractual restante del contrato relacionado independientemente de si los partícipes en el mercado considerarían renovaciones contractuales potenciales al valorar su valor razonable. Los párrafos B35 y B36 proporcionan directrices de aplicación relacionadas.

Transacciones con pagos basados en acciones

30 La adquirente valorará en la fecha de adquisición un pasivo o un instrumento de patrimonio relacionado con transacciones con pagos basados en acciones de la adquirida o con la sustitución de las transacciones con pagos basados en acciones de una adquirida por transacciones con pagos basados en acciones de la adquirente de acuerdo con el método establecido en la NIIF 2 *Pagos basados en acciones*. (Esta NIIF se refiere al resultado de ese método como «valor basado en el mercado» de la transacción con pagos basados en acciones).

Activos mantenidos para la venta

31 La adquirente valorará un activo no corriente adquirido (o grupo enajenable de elementos) clasificado como mantenido para la venta en la fecha de adquisición de acuerdo con la NIIF 5 *Activos no corrientes mantenidos para la venta y actividades interrumpidas* al valor razonable menos los costes de venta de acuerdo con los párrafos 15 a 18 de dicha NIIF.

Contratos de seguro

31A La adquirente valorará un grupo de contratos que esté dentro del alcance de la NIIF 17 *Contratos de seguro* y que se haya adquirido en una combinación de negocios, y cualesquiera activos por flujos de efectivo de adquisición de seguros tal como se definen en la NIIF 17, como un activo o un pasivo, de acuerdo con los párrafos 39 y B93 a B95F de la NIIF 17, en la fecha de adquisición.

Reconocimiento y valoración del fondo de comercio o una ganancia procedente de una compra en condiciones muy ventajosas

32 La adquirente reconocerá el fondo de comercio en la fecha de la adquisición y lo valorará como el exceso del apartado (a) sobre el (b) siguientes:

(a) la suma de:

(i) la contraprestación transferida valorada de acuerdo con esta NIIF, que, generalmente, requiere que sea el valor razonable en la fecha de adquisición (véase el párrafo 37);

(ii) el importe de cualquier participación no dominante en la adquirida valorada de acuerdo con esta NIIF; y

(iii) en una combinación de negocios llevada a cabo por etapas (véase los párrafos 41 y 42), el valor razonable en la fecha de adquisición de la *participación en el patrimonio neto* de la adquirida anteriormente mantenido por la adquirente.

(b) el importe neto en la fecha de adquisición de los activos identificables adquiridos y los pasivos asumidos valorados de acuerdo con esta NIIF.

33 En una combinación de negocios en la que la adquirente y la adquirida (o sus anteriores propietarios) intercambian solo participaciones en el patrimonio, el valor razonable en la fecha de adquisición de las participaciones en el patrimonio de la adquirida puede ser medido con mayor fiabilidad que el valor razonable en la fecha de adquisición de las participaciones en el patrimonio neto de la adquirente. Si es así, la adquirente determinará el importe del fondo de comercio utilizando el valor razonable en la fecha de adquisición de las participaciones en el patrimonio de la adquirida en lugar del valor razonable en la fecha de adquisición de las participaciones en el patrimonio transferidas. Para determinar el importe del fondo de comercio en una combinación de negocios en la que no se transfiere una contraprestación, la adquirente utilizará el valor razonable en la fecha de adquisición de la participación de la adquirente en el patrimonio de la adquirida en lugar del valor razonable en la fecha de adquisición de la contraprestación transferida [párrafo 32(a)(i)]. Los párrafos B46 y B49 proporcionan directrices de aplicación que guardan relación.

Compras en condiciones muy ventajosas

34 Ocasionalmente, una adquirente realizará una compra en condiciones muy ventajosas, lo que es una combinación de negocios en la que el importe del párrafo 32(b) excede la suma de los importes especificados en el párrafo 32(a). Si ese exceso se mantiene después de aplicar los requerimientos del párrafo 36, la adquirente reconocerá la ganancia resultante como resultados en la fecha de adquisición. La ganancia deberá atribuirse al adquirente.

35 Una compra en condiciones muy ventajosas puede producirse, por ejemplo, en una combinación de negocios consistente en una venta forzada en la que el vendedor actúa bajo coacción. Sin embargo, las excepciones sobre el reconocimiento o valoración de partidas concretas tratadas en los párrafos 22 a 31A pueden también dar lugar a reconocer una ganancia (o cambiar el importe de una ganancia reconocida) por una compra en condiciones muy ventajosas.

36 Antes de reconocer una ganancia por una compra en condiciones muy ventajosas la adquirente evaluará nuevamente si ha identificado correctamente todos los activos adquiridos y todos los pasivos asumidos y reconocerá cualquier activo o pasivo adicional que se identifique en esta revisión. La adquirente revisará en ese momento los procedimientos utilizados para valorar los importes que requiere esta NIIF que se reconozcan en la fecha de adquisición para todas las partidas siguientes:

(a) los activos identificables adquiridos y pasivos asumidos;

(b) las participaciones no dominantes en la adquirida, si las hubiere;

(c) las participaciones en el patrimonio de la adquirida anteriormente mantenidas por la adquirente, en el caso de tratarse de una combinación de negocios llevada a cabo en etapas; y

(d) la contraprestación transferida.

El objetivo de la revisión es asegurar que las valoraciones reflejan adecuadamente la consideración de toda la información disponible en la fecha de adquisición.

Contraprestación transferida

37 La contraprestación transferida en una combinación de negocios deberá valorarse a valor razonable, que deberá calcularse como la suma de los valores razonables en la fecha de adquisición de los activos transferidos por la adquirente, los pasivos incurridos por la adquirente con los anteriores propietarios de la adquirida y las participaciones en el patrimonio emitidas por la adquirente. (Sin embargo, cualquier porción de concesiones de pagos basados en acciones de la adquirente intercambiados por concesiones mantenidas por los empleados de la adquirida que esté incluida en la contraprestación transferida en la combinación de negocios deberá valorarse de acuerdo con el párrafo 30 en lugar de por el valor razonable). Ejemplos de formas potenciales de contraprestación incluyen efectivo, otros activos, un negocio o una dependiente de la adquirente, *contraprestaciones contingentes*, instrumentos de patrimonio ordinarios o preferentes, opciones, certificados de opción para suscribir títulos (*warrants*) y participaciones de miembros de *entidades de carácter mutualista*.

38 La contraprestación transferida puede incluir activos o pasivos de la adquirente que tengan un importe en libros que difiera de sus valores razonables en la fecha de adquisición (por ejemplo activos no monetarios o negocios de la adquirente). Si así fuera, la adquirente valorará nuevamente los activos o pasivos transferidos a sus valores razonables en la fecha de adquisición y reconocerá la ganancia o pérdida resultante, si la hubiera, en resultados. Sin embargo, algunas veces los activos o pasivos transferidos permanecen en la entidad combinada tras la combinación de negocios (por ejemplo, porque los activos o pasivos se transfirieron a la adquirida en lugar de a sus anteriores propietarios), y la adquirente, por ello, retiene el control sobre ellos. En esa situación, la adquirente valorará esos activos y pasivos por sus importes en libros inmediatamente antes de la fecha de adquisición y no reconocerá una ganancia o pérdida en resultados sobre activos o pasivos que controla antes y después de la combinación de negocios.

Contraprestación contingente

39 La contraprestación que la adquirente transfiere a cambio de la adquirida incluye cualquier activo o pasivo que proceda de un acuerdo de contraprestación contingente (véase párrafo 37). La adquirente reconocerá el valor razonable en la fecha de adquisición de la contraprestación contingente como parte de la contraprestación transferida a cambio de la adquirida.

40 La adquirente clasificará una obligación de pagar una contraprestación contingente que cumpla la definición de instrumento financiero como un pasivo financiero o como patrimonio neto sobre la base de las definiciones de un instrumento de patrimonio y un pasivo financiero del párrafo 11 de la NIC 32 *Instrumentos financieros: Presentación*. La adquirente clasificará como un activo un derecho a la devolución de contraprestaciones previamente transferidas si se cumplen determinadas condiciones. El párrafo 58 proporciona directrices sobre la contabilización posterior de contraprestaciones contingentes.

Directrices adicionales para la aplicación del método de adquisición a tipos particulares de combinaciones de negocios

Una combinación de negocios realizada por etapas

41 Algunas veces, una adquirente obtiene el control de una adquirida en la que mantiene una participación en el patrimonio neto inmediatamente antes de la fecha de adquisición. Por ejemplo, a 31 de diciembre de 20X1, la Entidad A posee un 35 por ciento de participación no dominante en la Entidad B. En esa fecha, la Entidad A compra una participación adicional del 40 por ciento en la Entidad B, lo que le da el control sobre esta entidad. Esta NIIF denomina esta transacción como una combinación de negocios realizada por etapas, a la que también se refiere algunas veces como adquisición por pasos.

42 En una combinación de negocios realizada por etapas, la adquirente valorará nuevamente las participaciones en el patrimonio de la adquirida que mantuviera previamente por su valor razonable en la fecha de adquisición y reconocerá las pérdidas o ganancias resultantes, si las hubiera, en resultados o en otro resultado global, según proceda. En ejercicios anteriores sobre los que se informe, la adquirente puede haber reconocido cambios en el valor de sus participaciones en el patrimonio de la adquirida en otro resultado global. Si así fuera, el importe que haya sido reconocido en otro resultado global deberá reconocerse sobre la misma base que se requeriría si la adquirente hubiera enajenado o dispuesto directamente por otra vía la anterior participación mantenida en el patrimonio.

42A Cuando una parte de un acuerdo conjunto (tal como se define en la NIIF 11 *Acuerdos conjuntos*) obtiene el control de un negocio que es una operación conjunta (tal como se define en la NIIF 11), y tenía derechos sobre los activos y obligaciones por los pasivos relacionados con esa operación conjunta inmediatamente antes de la fecha de adquisición, la transacción es una combinación de negocios realizada por etapas. Por tanto, la adquirente aplicará los requisitos relativos a una combinación de negocios realizada por etapas, en particular el requisito de valorar nuevamente las participaciones previamente mantenidas en la operación conjunta de la manera descrita en el párrafo 42. Para ello, la adquirente valorará nuevamente la totalidad de sus participaciones previamente mantenidas en la operación conjunta.

Una combinación de negocios realizada sin transferencia de contraprestación

43 Algunas veces una adquirente obtiene el control de una adquirida sin transferencia de contraprestación. Para contabilizar estas combinaciones de negocios se aplica el método de adquisición. Estas circunstancias incluyen:

(a) La adquirida recompra un número suficiente de sus propias acciones para que un inversor existente (la adquirente) obtenga el control.

(b) La caducidad de derechos de veto minoritarios que anteriormente impedían a la adquirente controlar una adquirida en la que la primera tenía la mayoría de los derechos de voto.

(c) La adquirente y la adquirida acuerdan combinar sus negocios solo mediante un contrato. La adquirente no transfiere ninguna contraprestación a cambio del control de una adquirida y no mantiene participaciones de patrimonio en la adquirida, ni en la fecha de adquisición ni con anterioridad. Ejemplos de combinaciones de negocios realizadas solo mediante un contrato incluyen la unión de dos negocios en un acuerdo de cotización en conjunto o formar una corporación con doble cotización en bolsa.

44 En una combinación de negocios realizada solo mediante un contrato, la adquirente atribuirá a los propietarios de la adquirida el importe de los activos netos de ésta última reconocidos de acuerdo con esta NIIF. En otras palabras, las participaciones en el patrimonio neto de la adquirida mantenidas por otras partes distintas de la adquirente son una participación no dominante en los estados financieros de la adquirente posteriores a la combinación incluso si el resultado es que todas las participaciones en el patrimonio de la adquirida se atribuyen a participaciones no dominantes.

Periodo de valoración

45 Si la contabilización inicial de una combinación de negocios está incompleta al final del ejercicio sobre el que se informa en el que la combinación tenga lugar, la adquirente informará en sus estados financieros de los importes provisionales de las partidas en las que la contabilidad esté incompleta. Durante el periodo de valoración, la adquirente ajustará retroactivamente los importes provisionales reconocidos en la fecha de adquisición para reflejar la nueva información obtenida sobre hechos y circunstancias que existan en la fecha de la adquisición y, que si hubieran sido conocidos, habrían afectado a la valoración de los importes reconocidos en dicha fecha. Durante el periodo de valoración la adquirente también reconocerá activos y pasivos adicionales si se obtiene nueva información sobre hechos y circunstancias que existían en la fecha de adquisición y, que si hubieran sido conocidos, habría supuesto el reconocimiento de dichos activos o pasivos. El periodo de valoración terminará tan pronto como la adquirente reciba la información que estuviera buscando sobre hechos y circunstancias que existían en la fecha de adquisición o concluya que no se puede obtener más información. Sin embargo, el periodo de valoración no excederá de un año a partir de la fecha de adquisición.

46 El periodo de valoración es aquél a partir de la fecha de adquisición durante el cual la adquirente puede ajustar los importes provisionales reconocidos en una combinación de negocios. El periodo de valoración proporciona a la adquirente un plazo razonable para obtener la información necesaria para identificar y valorar en la fecha de adquisición las siguientes partidas según los requerimientos de esta NIIF:

(a) los activos identificables adquiridos, los pasivos asumidos y cualquier participación no dominante en la adquirida;

(b) la contraprestación transferida a la adquirida (o el otro importe utilizado para valorar el fondo de comercio);

(c) en una combinación de negocios realizada en etapas, las participaciones en el patrimonio neto de la adquirida anteriormente mantenidas por la adquirente; y

(d) el fondo de comercio resultante o ganancia por una compra realizada en condiciones muy ventajosas.

47 La adquirente considerará todos los factores pertinentes para determinar si la información obtenida tras la fecha de adquisición daría lugar a un ajuste en los importes provisionales reconocidos o si esa información procede de sucesos que ocurrieron después de la fecha de adquisición. Los factores pertinentes incluyen la fecha en que se obtuvo la información adicional y si la adquirente puede identificar una razón para cambiar los importes provisionales. La información que se obtiene poco después de la fecha de adquisición es más probable que refleje circunstancias que existían en la fecha de adquisición que la obtenida varios meses después. Por ejemplo, la venta de un activo a un tercero poco después de la fecha de adquisición por un importe que difiere significativamente de su valor razonable provisional valorado en esa fecha es probable que indique un error en el importe provisional, a menos que pueda identificarse un suceso que se haya interferido y cambiado su valor razonable.

48 La adquirente reconocerá un incremento (disminución) en el importe provisional reconocido por un activo identificable (pasivo) por medio de una disminución (incremento) en el fondo de comercio. Sin embargo, la nueva información obtenida durante el periodo de valoración puede dar lugar, algunas veces, a un ajuste del importe provisional de más de un activo o pasivo. Por ejemplo, la adquirente puede haber asumido un pasivo para pagar daños relacionados con un accidente en una de las instalaciones de la adquirida, total o parcialmente cubierta por la póliza de seguros de responsabilidad de la adquirida. Si la adquirente obtiene nueva información durante el periodo de valoración sobre el valor razonable en la fecha de adquisición de ese pasivo, el ajuste del fondo de comercio que proceda de un cambio en el importe provisional reconocido del pasivo se compensaría (en todo o en parte) con el ajuste que corresponda del fondo de comercio por el cambio en el importe provisional reconocido del derecho a cobrar de la compañía de seguros por la reclamación.

49 Durante el periodo de valoración, la adquirente reconocerá ajustes del importe provisional como si la contabilización de la combinación de negocios hubiera sido completada en la fecha de adquisición. Así, la adquirente revisará, en la medida en que sea necesario, la información comparativa presentada en los estados financieros de ejercicios anteriores, lo que incluye hacer cambios en la depreciación, amortización u otros con efectos sobre el resultado reconocidos para completar la contabilización inicial.

50 Tras el periodo de valoración, la adquirente revisará la contabilidad de una combinación de negocios únicamente para corregir un error de acuerdo con la NIC 8 *Políticas contables, cambios en las estimaciones contables y errores*.

Determinación de qué forma parte de una transacción de combinación de negocios

51 La adquirente y la adquirida pueden tener una relación preexistente u otro acuerdo anterior al comienzo de las negociaciones para llevar a cabo la combinación de negocios, o pueden iniciar un acuerdo durante las negociaciones separado de la combinación de negocios. En cualquiera de las dos situaciones, la adquirente identificará cualquier importe que no forme parte de lo que la adquirente y la adquirida (o sus anteriores propietarios) intercambian en la combinación de negocios, es decir importes que no son parte del intercambio por la adquirida. La adquirente reconocerá como parte de la aplicación del método de adquisición solo la contraprestación transferida por la adquirida y los activos adquiridos y pasivos asumidos en el intercambio por la adquirida. Las transacciones separadas deberán contabilizarse de acuerdo con las NIIF que correspondan.

52 Una transacción realizada por o en nombre de la adquirente o principalmente en beneficio de está o de la entidad combinada, en lugar de ser fundamentalmente en beneficio de la adquirida (o sus anteriores propietarios) antes de la combinación, es probable que sea una transacción separada. La siguiente enumeración contiene ejemplos de transacciones separadas a las que no se les debe aplicar el método de adquisición.

(a) una transacción que, de hecho, cancela relaciones preexistentes entre la adquirente y la adquirida;

(b) una transacción que remunera a los empleados o a los anteriores propietarios de la adquirida por servicios futuros; y

(c) una transacción que reembolsa a la adquirida o a sus anteriores propietarios por pagar los costes relacionados con la adquisición correspondiente a la adquirente.

Los párrafos B50 a B62 proporcionan directrices de aplicación relacionadas.

Costes relacionados con la adquisición

53 Costes relacionados con la adquisición son aquellos en que incurre la adquirente para llevar a cabo una combinación de negocios. Estos costes incluyen los honorarios de búsqueda; los honorarios de asesoramiento, jurídicos, contables, de valoración y otros honorarios profesionales o de consultoría; los costes generales de administración, incluidos los costes de mantener un departamento de adquisiciones interno; y los costes de registro y emisión de valores representativos de deuda y patrimonio. La adquirente contabilizará los costes relacionados con la adquisición como gastos en los ejercicios en los que se haya incurrido en dichos costes y se hayan recibido los servicios, con una excepción. Los costes de emisión de valores representativos de deuda o patrimonio deberán reconocerse de acuerdo con la NIC 32 y la NIIF 9.

Valoración posterior y contabilización

54 En general, una adquirente valorará con posterioridad y contabilizará los activos adquiridos, pasivos asumidos o en los que se haya incurrido e instrumentos de patrimonio emitidos en una combinación de negocios de acuerdo con otras NIIF aplicables a dichas partidas, dependiendo de su naturaleza. Sin embargo, esta NIIF proporciona directrices sobre la valoración posterior y contabilización de los siguientes activos adquiridos, pasivos asumidos o en los que se haya incurrido e instrumentos de patrimonio emitidos en una combinación de negocios:

(a) derechos readquiridos;

(b) pasivos contingentes reconocidos en la fecha de adquisición;

(c) activos por indemnización; y

(d) contraprestación contingente.

El párrafo B63 proporciona directrices de aplicación relacionadas.

Derechos readquiridos

55 Un derecho readquirido reconocido como un activo intangible deberá amortizarse a lo largo del periodo de vigencia restante del contrato para el que se concedió. Una adquirente que venda posteriormente a un tercero un derecho readquirido incluirá el importe en libros del activo intangible al determinar la ganancia o pérdida de la venta.

Pasivos contingentes

56 Tras el reconocimiento inicial y hasta que el pasivo se liquide, cancele o expire, la adquirente valorará un pasivo contingente reconocido en una combinación de negocios al mayor de los siguientes importes:

(a) el importe por el que debería reconocerse de acuerdo con la NIC 37; y

(b) el importe reconocido inicialmente menos, en su caso, el importe acumulado de los ingresos reconocidos de acuerdo con los principios de la NIIF 15 *Ingresos ordinarios procedentes de contratos con clientes*.

Este requisito no se aplica a los contratos contabilizados de acuerdo con la NIIF 9.

Activos por indemnización

57 Al final de cada ejercicio posterior sobre el que se informe, la adquirente valorará un activo por indemnización que fue reconocido en la fecha de adquisición sobre la misma base que el pasivo o activo objeto de indemnización, sujeto a cualquier limitación contractual sobre su importe y, para un activo por indemnización que no se valora posteriormente por su valor razonable, teniendo en consideración la evaluación de la dirección sobre las consideraciones relativas a su cobro. La adquirente dará de baja en cuentas el activo por indemnización únicamente cuando lo cobre, lo venda o pierda de cualquier otra forma el derecho sobre él.

Contraprestación contingente

58 Algunos cambios en el valor razonable de una contraprestación contingente que reconozca la adquirente después de la fecha de la adquisición pueden ser el resultado de información adicional que la adquirente obtenga después de esa fecha sobre hechos y circunstancias que existían en la fecha de la adquisición. Estos cambios son ajustes del período de valoración de acuerdo con los párrafos 45 a 49. Sin embargo, los cambios que se deriven de sucesos ocurridos tras la fecha de adquisición, tales como la consecución de un objetivo de ganancias, de un determinado precio por acción o de un hito en un proyecto de investigación y desarrollo, no son ajustes del período de valoración. La adquirente contabilizará los cambios en el valor razonable de una contraprestación contingente que no sean ajustes del período de valoración de la forma siguiente:

(a) Las contraprestaciones contingentes clasificadas como patrimonio no deberán valorarse nuevamente y su liquidación posterior deberá contabilizarse dentro del patrimonio neto.

(b) Las demás contraprestaciones contingentes que:

(i) se encuentren comprendidas dentro del alcance de la NIIF 9, deberán valorarse por su valor razonable en cada fecha de información y los cambios en el valor razonable se reconocerán en el resultado del ejercicio de acuerdo con la NIIF 9;

(ii) no se encuentren comprendidas dentro del alcance de la NIIF 9, deberán valorarse por su valor razonable en cada fecha de información y los cambios en el valor razonable se reconocerán en el resultado del ejercicio.

Información a revelar

59 La adquirente revelará la información que permita a los usuarios de sus estados financieros evaluar la naturaleza y efectos financieros de una combinación de negocios que haya efectuado:

(a) durante el ejercicio corriente sobre el que se informa; o

(b) después de la fecha de cierre del ejercicio sobre el que se informa pero antes de que los estados financieros hayan sido autorizados para su emisión.

60 Para cumplir con el objetivo del párrafo 59, la adquirente revelará la información especificada en los párrafos B64 a B66.

61 La adquirente revelará la información que permita a los usuarios de sus estados financieros evaluar los efectos financieros de los ajustes reconocidos en el ejercicio corriente sobre el que se informa que estén relacionados con las combinaciones de negocios que tuvieron lugar en el ejercicio sobre el que se informa o en ejercicios anteriores.

62 Para cumplir con el objetivo del párrafo 61, la adquirente revelará la información especificada en el párrafo B67.

63 Si la información a revelar específicamente requerida por esta y otras NIIF no cumple los objetivos establecidos en los párrafos 59 a 61, la adquirente revelará cualquier información adicional que sea necesaria para cumplir dichos objetivos.

Fecha de vigencia y transición

Fecha de vigencia

64 Esta NIIF deberá aplicarse prospectivamente a las combinaciones de negocios cuya fecha de adquisición sea a partir del comienzo del primer ejercicio anual sobre el que se informe que se inicie a partir del 1 de julio de 2009. Se permite su aplicación anticipada. Sin embargo, esta NIIF deberá aplicarse únicamente al comienzo de un ejercicio anual sobre el que se informe que comience a partir del 30 de junio de 2007. Si una entidad aplica esta NIIF antes del 1 de julio de 2009, revelará este hecho y aplicará al mismo tiempo la NIC 27 (modificada por el Consejo de Normas Internacionales de Contabilidad en 2008).

64A [Eliminado]

64B Mediante las *Mejoras de las NIIF* emitidas en mayo de 2010 se modificaron los párrafos 19, 30 y B56 y se añadieron los párrafos B62A y B62B. Las entidades aplicarán esas modificaciones a los ejercicios anuales que comiencen a partir del 1 de julio de 2010. Se permite su aplicación anticipada. Si una entidad aplica las modificaciones a ejercicios anteriores revelará ese hecho. La aplicación se hará de forma prospectiva, a partir de la fecha en que la entidad aplique por primera vez esta Norma.

64C Mediante las *Mejoras de las NIIF* emitidas en mayo de 2010 se añadieron los párrafos 65A a 65E. Las entidades aplicarán esas modificaciones a los ejercicios anuales que comiencen a partir del 1 de julio de 2010. Se permite su aplicación anticipada. Si una entidad aplica las modificaciones a ejercicios anteriores revelará ese hecho. Las modificaciones se aplicarán a los saldos de contraprestaciones contingentes resultantes de combinaciones de negocios con fecha de adquisición anterior a la aplicación de esta NIIF, según fue publicada en 2008.

64D [Eliminado]

64E La NIIF 10, publicada en mayo de 2011, modificó los párrafos 7, B13, B63, letra e), y el apéndice A. Una entidad aplicará esas modificaciones cuando aplique la NIIF 10.

64F La NIIF 13 *Valoración del valor razonable*, publicada en mayo de 2011, modifica los párrafos 20, 29, 33, 47, modifica la definición de valor razonable en el apéndice A y modifica los párrafos B22, B40, B43 a B46, B49 y B64. Una entidad aplicará esas modificaciones cuando aplique la NIIF 13.

64G El documento *Entidades de inversión* (Modificaciones de la NIIF 10, la NIIF 12 y la NIC 27), publicado en octubre de 2012, modificó el párrafo 7 y añadió el párrafo 2A. Una entidad aplicará esas modificaciones a los ejercicios anuales que comiencen a partir del 1 de enero de 2014. Se permite la aplicación anticipada del documento *Entidades de inversión*. Si una entidad aplica las referidas modificaciones a un ejercicio anterior, deberá asimismo aplicar todas las modificaciones incluidas en el documento *Entidades de inversión* al mismo tiempo.

64H [Eliminado]

64I Mediante las *Mejoras anuales de las NIIF, Ciclo 2010–2012*, publicadas en diciembre de 2013, se modificaron los párrafos 40 y 58 y se añadió el párrafo 67A y el encabezamiento correspondiente. Las entidades aplicarán esta modificación de forma prospectiva a las combinaciones de negocios con fecha de adquisición a partir del 1 de julio de 2014. Se permite su aplicación anticipada. Las entidades podrán aplicar la modificación antes, a condición de que

también se hayan aplicado la NIIF 9 y la NIC 37 (modificadas mediante las *Mejoras anuales de las NIIF, Ciclo 2012–2010*). Si una entidad aplica esta modificación antes, revelará ese hecho.

64J Mediante las *Mejoras anuales, Ciclo 2011-2013*, publicadas en diciembre de 2013, se modificó el párrafo 2, letra (a). Las entidades aplicarán esa modificación de forma prospectiva a los ejercicios anuales que comiencen a partir del 1 de julio de 2014. Se permite su aplicación anticipada. Si una entidad aplica esa modificación a ejercicios anteriores, revelará ese hecho.

64K La NIIF 15 *Ingresos ordinarios procedentes de contratos con clientes*, emitida en mayo de 2014, modificó el párrafo 56. Las entidades aplicarán esa modificación cuando apliquen la NIIF 15.

64L La NIIF 9 emitida en julio de 2014 modificó los párrafos 16, 42, 53, 56, 58 y B41 y eliminó los párrafos 64A, 64D y 64H. Las entidades aplicarán esas modificaciones cuando apliquen la NIIF 9.

64M La NIIF 16, emitida en enero de 2016, modificó los párrafos 14, 17, B32 y B42, eliminó los párrafos B28 a B30 y su correspondiente encabezamiento, y añadió los párrafos 28A a 28B y su correspondiente encabezamiento. Las entidades aplicarán esas modificaciones cuando apliquen la NIIF 16.

64N La NIIF 17, emitida en mayo de 2017, modificó los párrafos 17, 20, 21, 35 y B63, y, a continuación del párrafo 31, añadió un encabezamiento y el párrafo 31A. *Las Modificaciones de la NIIF 17*, emitidas en junio de 2020, modificaron el párrafo 31A. Las entidades aplicarán las modificaciones del párrafo 17 a las combinaciones de negocios cuya fecha de adquisición sea posterior a la fecha de aplicación inicial de la NIIF 17. Las entidades aplicarán las demás modificaciones cuando apliquen la NIIF 17.

64O El documento *Mejoras anuales de las NIIF – Ciclo 2015-2017*, publicado en diciembre de 2017, añadió el párrafo 42A. Las entidades aplicarán esas modificaciones a las combinaciones de negocios cuya fecha de adquisición coincida con el comienzo, o sea posterior al comienzo, del primer ejercicio anual sobre el que se informe que se inicie a partir del 1 de enero de 2019. Se permite su aplicación anticipada. Si una entidad aplica las referidas modificaciones a un ejercicio anterior, revelará este hecho.

64P La *definición de negocio*, publicada en octubre de 2018, añadió los párrafos B7A a B7C, B8A y B12A a B12D, modificó la definición del término «negocio» en el apéndice A, modificó los párrafos 3, B7 a B9, B11 y B12 y eliminó el párrafo B10. Las entidades aplicarán estas modificaciones a las combinaciones de negocios para las que la fecha de adquisición sea a partir del comienzo del primer ejercicio anual sobre el que se informe que comience a partir del 1 de enero de 2020 y a las adquisiciones de activos que se produzcan en o después del comienzo de dicho período. Se permite la aplicación anticipada de dichas modificaciones. Si una entidad aplica estas modificaciones a un ejercicio anterior, revelará este hecho.

64Q Mediante el documento *Referencia al Marco conceptual*, publicado en mayo de 2020, se modificaron los párrafos 11, 14, 21, 22 y 23, y se añadieron los párrafos 21A, 21B, 21C y 23A. La entidad aplicará esas modificaciones a las combinaciones de negocios cuya fecha de adquisición sea a partir del comienzo del primer ejercicio anual sobre el que se informe que se inicie a partir del 1 de enero de 2022. Se permite su aplicación anticipada si, con anterioridad o al mismo tiempo, se aplican también todas las modificaciones introducidas por las *Modificaciones de las referencias al Marco conceptual en las NIIF*, publicadas en marzo de 2018.

Transición

65 Los activos y pasivos que surgieron de combinaciones de negocios cuya fecha de adquisición fue anterior a la aplicación de esta NIIF no deberán ajustarse por la aplicación de esta NIIF.

65A Los saldos de contraprestaciones contingentes resultantes de combinaciones de negocios con fecha de adquisición anterior a aquella en que la entidad aplicó por primera vez la presente NIIF, según fue publicada en 2008, no se ajustarán con motivo de la primera aplicación de esta NIIF. En la posterior contabilización de esos saldos, se aplicarán los párrafos 65B a 65E. Los párrafos 65B a 65E no se aplicarán a la contabilización de los saldos de contraprestaciones contingentes resultantes de combinaciones de negocios en las que la fecha de adquisición coincida o sea posterior a aquella en que la entidad aplicó por primera vez la presente NIIF, según fue publicada en 2008 En los párrafos 65B a 65E, por combinación de negocios se entienden exclusivamente las combinaciones de negocios con fecha de adquisición anterior a la aplicación de esta NIIF, según fue publicada en 2008.

65B Cuando un acuerdo de combinación de negocios prevea algún ajuste del coste de la combinación que dependa de hechos futuros, la entidad adquirente incluirá el importe de dicho ajuste en el coste de la combinación en la fecha de adquisición, siempre que el ajuste sea probable y pueda ser valorado de manera fiable.

65C Un acuerdo de combinación de negocios puede prever ajustes del coste de la misma que sean contingentes, dependiendo de uno o varios hechos futuros. El ajuste podría, por ejemplo, depender de la consecución o mantenimiento de un nivel específico de beneficios en períodos futuros, o de que se mantenga el precio de mercado

de los instrumentos que se hayan emitido. Normalmente, es posible estimar el importe de cualquier ajuste de ese tipo en el momento de la contabilización inicial de la combinación, sin perjudicar la fiabilidad de la información, aunque exista cierto grado de incertidumbre. Si no ocurriesen los hechos, o hubiese que revisar las estimaciones, se ajustará el coste de la combinación de negocios de acuerdo con las nuevas circunstancias.

65D No obstante, cuando un acuerdo de combinación de negocios prevea un ajuste de ese tipo, éste no se incluirá en el coste de la combinación en el momento de la contabilización inicial, si no es probable su ocurrencia o no se puede valorar de forma fiable. Si, posteriormente, dicho ajuste se convierte en probable y se puede valorar de forma fiable, la contraprestación adicional se tratará como un ajuste del coste de la combinación.

65E En algunas circunstancias, la entidad adquirente puede estar obligada a realizar pagos posteriores al vendedor como compensación por una reducción del valor de los activos entregados, de los instrumentos de patrimonio emitidos o de los pasivos incurridos o asumidos por la adquirente a cambio del control de la adquirida. Este es el caso, por ejemplo, cuando la adquirente garantiza el precio de mercado de los instrumentos de patrimonio neto o de deuda emitidos como parte del coste de la combinación de negocios, de forma que viene obligada a emitir instrumentos de patrimonio o de deuda adicionales para alcanzar el coste determinado originalmente. En estos casos, no se reconocerá ningún incremento en el coste de la combinación de negocios. En el caso de los instrumentos de patrimonio neto, el valor razonable de los pagos adicionales se compensará con una reducción equivalente del valor atribuido a los instrumentos emitidos inicialmente. En el caso de los instrumentos de deuda, el pago adicional se considerará una reducción de la prima o un incremento del descuento de la emisión inicial.

66 Una entidad, tal como una entidad de carácter mutualista, que no haya aplicado todavía la NIIF 3 y tenga una o más combinaciones de negocios que estuvieran contabilizadas utilizando el método de adquisición aplicará las disposiciones transitorias de los párrafos B68 y B69.

Impuesto sobre las ganancias

67 Para combinaciones de negocios en las que la fecha de adquisición sea anterior a la aplicación de esta NIIF, la adquirente aplicará prospectivamente el requerimiento del párrafo 68 de la NIC 12, modificada por esta NIIF. Es decir, la adquirente no ajustará la contabilidad de combinaciones de negocios anteriores por cambios previamente reconocidos en los activos por impuestos diferidos reconocidos. Sin embargo, a partir de la fecha en que esta NIIF se aplique, la adquirente reconocerá, como un ajuste en el resultado (o, si la NIC 12 lo requiere, fuera del resultado), los cambios en los activos por impuestos diferidos.

Referencia a la NIIF 9

67A Si una entidad aplica esta norma, pero no aplica aún la NIIF 9, toda referencia a la NIIF 9 se entenderá hecha a la NIC 39.

Derogación de la NIIF 3 (2004)

68 Esta NIIF deroga la NIIF 3 *Combinaciones de negocios* (emitida en 2004).

Apéndice A
Definiciones de términos

Este Apéndice forma parte integrante de la NIIF.

entidad adquirida o adquirida — El negocio o negocios cuyo control obtiene la **entidad adquirente** en una **combinación de negocios**.

entidad adquirente o adquirente — La entidad que obtiene el control de la **entidad adquirida**.

fecha de adquisición — Fecha en la que la **adquirente** obtiene el control sobre la **adquirida**.

negocio — Un conjunto integrado de actividades y activos dirigidos y gestionados con el fin de suministrar bienes o prestar servicios a los clientes, generar ingresos de inversión (tales como dividendos o intereses) o generar otros ingresos por actividades ordinarias.

combinación de negocios — Una transacción u otro suceso en el que la **adquirente** obtiene el control de uno o más negocios. Las transacciones se denominan algunas veces "verdaderas fusiones" o "fusiones entre iguales" también son **combinaciones de negocios** en el sentido en que se utiliza el término en esta NIIF.

contraprestación contingente — Generalmente, una obligación de la **adquirente** de transferir activos adicionales o **participaciones en el patrimonio** a los anteriores propietarios de una **adquirida** como parte de un intercambio para obtener el **control** de **ésta** si ocurren determinados sucesos futuros o se cumplen ciertas condiciones. Sin embargo, la contraprestación contingente también puede dar a la **adquirente** el derecho a recuperar contraprestaciones previamente transferidas si se cumplen determinadas condiciones.

control — (definición eliminada)

participaciones en el patrimonio — A efectos de esta NIIF *participaciones en el patrimonio* se utiliza en sentido amplio para referirse a la participación en la propiedad de entidades que pertenecen a los inversores y propietarios, participaciones de partícipes o miembros de **entidades de carácter mutualista.**

valor razonable (fair value) — Es el precio que se recibiría por la venta de un activo o se pagaría para transferir un pasivo mediante una transacción ordenada entre los participantes en el mercado en la fecha de valoración. (*Véase* la NIIF 13).

fondo de comercio — Un activo que representa los beneficios económicos futuros que surgen de otros activos adquiridos en una combinación de negocios que no están identificados individualmente ni reconocidos de forma separada.

identificable — Un activo es *identificable* si:

(a) es separable, es decir, es susceptible de ser separado o escindido de la entidad y vendido, transferido, dado en explotación, arrendado o intercambiado, ya sea individualmente o junto con un contrato con el que esté relacionado, un activo identificable o un pasivo, con independencia de la intención de la entidad de ejercer estas opciones; o

(b) surge de derechos contractuales o de otros derechos de tipo legal, con independencia de que esos derechos sean transferibles o separables de la entidad o de otros derechos y obligaciones.

activo intangible — Un activo identificable, de carácter no monetario y sin apariencia física.

entidad de carácter mutualista Una entidad, distinta de las que son propiedad del inversor, que proporciona directamente a sus **propietarios**, miembros o partícipes, dividendos, costes más bajos u otros beneficios económicos. Por ejemplo, una compañía de seguros de carácter mutualista, cooperativa de crédito y una entidad cooperativa son todas ellas entidades de carácter mutualista.

participaciones no dominantes El patrimonio de una dependiente no atribuible, directa o indirectamente, a la dominante.

propietarios A efectos de esta NIIF *propietarios* se utiliza en sentido amplio para referirse a los poseedores de **participaciones en el patrimonio** de las entidades que pertenecen a los inversores-propietarios, partícipes o miembros de ***entidades de carácter mutualista.***

Apéndice B
Guía de aplicación

Este Apéndice forma parte integrante de la NIIF.

Combinaciones de negocios de entidades bajo control común [aplicación del párrafo 2(c)]

B1 Esta NIIF no se aplicará a combinaciones de negocios de entidades o negocios bajo control común. Una combinación de negocios entre entidades o negocios bajo control común es una combinación de negocios en la que todas las entidades o negocios que se combinan están controlados, en última instancia, por una misma parte o partes, tanto antes como después de la combinación de negocios, y dicho control no es transitorio.

B2 Deberá considerarse que un grupo de personas físicas controlan una entidad cuando, mediante acuerdos contractuales, tienen colectivamente el poder para dirigir sus políticas financieras y de explotación, con el fin de obtener beneficios de sus actividades. Por ello, una combinación de negocios quedará fuera del alcance de esta NIIF cuando el mismo grupo de personas físicas tenga, como consecuencia de acuerdos contractuales, en última instancia el poder colectivo de dirigir las políticas financieras y de explotación de cada una de las entidades que se combinan, de forma que obtenga beneficios de sus actividades, y dicho poder colectivo en última instancia no sea transitorio.

B3 Una entidad puede estar controlada por una persona física, o por un grupo de personas físicas que actúen conjuntamente mediante un acuerdo contractual, y esa persona o grupo de personas pueden no estar sujetos a los requerimientos de información financiera de las NIIF. Por ello, para considerar que una combinación de negocios involucra a entidades bajo control común, no es necesario que las entidades que se combinan se incluyan dentro de los mismos estados financieros consolidados procedentes de la combinación de negocios.

B4 La proporción de participaciones no dominantes en cada una de las entidades que se combinan, antes y después de la combinación de negocios, no es relevante para determinar si la misma involucra a entidades bajo control común. De forma similar, el hecho de que alguna de las entidades que se combinan sea una dependiente excluida de los estados financieros consolidados, no será relevante para determinar si la combinación involucra a entidades bajo control común.

Identificación de una combinación de negocios (aplicación del párrafo 3)

B5 Esta NIIF define una combinación de negocios como una transacción u otro suceso en el que una adquirente obtiene el control de uno o más negocios. Una adquirente puede obtener el control de una adquirida mediante una variedad de formas, por ejemplo:

(a) transfiriendo efectivo, medios líquidos equivalentes u otros activos (incluyendo activos netos que constituyen un negocio);

(b) incurriendo en pasivos;

(c) emitiendo participaciones en el patrimonio;

(d) entregando más de un tipo de contraprestación; o

(e) sin transferir contraprestación alguna, incluyendo la de solo mediante un contrato (véase el párrafo 43).

B6 Una combinación de negocios puede estructurarse de diferentes formas por motivos legales, fiscales o de otro tipo, lo que incluye pero no se limita a:

(a) uno o más negocios que se convierten en dependientes de una adquirente o los activos netos de uno o más negocios que legalmente se fusionan en la adquirente;

(b) una de las entidades que se combina transfiere sus activos netos, o sus propietarios transfieren sus participaciones en el patrimonio, a otra entidad de las que se combina o a sus propietarios;

(c) todas las entidades que se combinan transfieren sus activos netos, o los propietarios de esas entidades transfieren sus participaciones en el patrimonio, a una nueva entidad que se constituye (en ocasiones conocida como una transacción de inversión sucesiva o de puesta en común); o

(d) un grupo de anteriores propietarios de una de las entidades que se combinan obtiene el control de la entidad combinada.

Definición de un negocio (aplicación del párrafo 3)

B7 Un negocio se compone de insumos y procesos aplicados a los mismos que tienen la capacidad de contribuir a elaborar productos. Los tres elementos de un negocio se definen como sigue (véanse los párrafos B8 a B12D para recabar orientaciones sobre los elementos de un negocio):

(a) **Insumo**: cualquier recurso económico que genera productos, o tiene la capacidad de elaborar productos, si se le aplica uno o más procesos. Algunos ejemplos incluyen activos no corrientes (incluyendo activos intangibles o derechos a utilizar activos no corrientes), propiedad intelectual, la capacidad de acceder a materiales o derechos necesarios y empleados.

(b) **Proceso**: cualquier sistema, norma, protocolo, convención o regla que, si se aplica a un insumo o insumos, elabora o tiene la capacidad de contribuir a elaborar productos. Algunos ejemplos incluyen procesos de gestión estratégicos, procesos operativos y procesos de gestión de recursos. Estos procesos habitualmente están documentados, pero la capacidad intelectual de una plantilla de trabajadores organizada que tenga la necesaria formación y experiencia en la aplicación de reglas y convenciones puede proporcionar los procesos necesarios susceptibles de aplicarse a los insumos para elaborar productos. (Contabilidad, facturación, nóminas y otros sistemas administrativos habitualmente no son procesos utilizados para elaborar productos.)

(c) **Producto**: el resultado de insumos y procesos aplicados a estos que proporcionan bienes o prestan servicios a los clientes, generan ingresos de inversión (tales como dividendos o intereses) o generan otros ingresos por actividades ordinarias.

Prueba opcional para determinar la concentración del valor razonable

B7A El párrafo B7B establece una prueba opcional (la prueba de concentración) para permitir una evaluación simplificada de si un conjunto de actividades y activos adquiridos no es un negocio. La entidad puede optar por aplicar o no aplicar la prueba. La entidad puede realizar tal elección por separado para cada transacción u otro evento. La prueba de concentración tendrá las siguientes consecuencias:

(a) Si se supera la prueba de concentración, se determina que el conjunto de actividades y activos no es un negocio y no es necesario realizar ninguna otra evaluación.

(b) Si no se supera la prueba de concentración, o si la entidad opta por no aplicar la prueba, la entidad llevará a cabo la evaluación indicada en los párrafos B8 a B12D.

B7B La prueba de concentración se supera si la totalidad del valor razonable de los activos brutos adquiridos se concentra en un único activo identificable o en un grupo de activos identificables similares. Para la prueba de concentración:

(a) Los activos brutos adquiridos excluirán el efectivo y equivalentes al efectivo, los activos por impuestos diferidos y el fondo de comercio resultante de los efectos de los pasivos por impuestos diferidos.

(b) El valor razonable de los activos brutos adquiridos incluirá cualquier contraprestación transferida (más el valor razonable de cualquier participación no dominante y el valor razonable de cualquier participación anterior) que supere el valor razonable de los activos netos identificables adquiridos. El valor razonable de los activos brutos adquiridos puede determinarse, por regla general, como el total obtenido sumando el valor razonable de la contraprestación transferida (más el valor razonable de la participación no dominante y el valor razonable de cualquier participación mantenida anteriormente) al valor razonable de los pasivos asumidos (distintos de los pasivos por impuestos diferidos) y excluyendo, a continuación, las

partidas identificadas en la letra (a). No obstante, si el valor razonable de los activos brutos adquiridos es superior al total, en ocasiones puede ser necesario realizar un cálculo más preciso.

(c) Un activo único identificable incluirá cualquier activo o grupo de activos que se reconocería y valoraría como un activo único identificable en una combinación de negocios.

(d) Si se adjunta un activo tangible a otro activo tangible y no puede ser separado físicamente y ser utilizado por separado de dicho activo (o de un activo subyacente sujeto a un contrato de arrendamiento, tal como se define en la NIIF 16 *Arrendamientos*), sin incurrir en un coste significativo, o en una disminución significativa de la utilidad o valor razonable de cualquiera de los activos (por ejemplo, terrenos y edificios), estos activos se considerarán un activo único identificable.

(e) A la hora de determinar si los activos son similares, las entidades deberán tener en cuenta la naturaleza de cada activo único identificable y los riesgos asociados a la gestión y la elaboración de productos de los activos (es decir, las características de riesgo).

(f) No se considerarán activos similares los que figuran a continuación:

(i) un activo tangible y un activo intangible;

(ii) los activos tangibles de diferentes clases (por ejemplo, existencias, equipos de fabricación y automóviles), a menos que se consideren un activo único identificable de conformidad con el criterio establecido en la letra (d);

(iii) los activos intangibles identificables de diferentes clases (por ejemplo, nombres comerciales, licencias y activos intangibles en fase de desarrollo);

(iv) un activo financiero y un activo no financiero;

(v) los activos financieros de diferentes clases (por ejemplo, cuentas a cobrar e inversiones en instrumentos de patrimonio); y

(vi) los activos identificables que se encuentren dentro de la misma clase de activos pero que presenten características de riesgo significativamente diferentes.

B7C Los requisitos del párrafo B7B no modifican las directrices sobre activos similares de la NIC 38 *Activos intangibles*; ni modifican el significado del término «clase» de la NIC 16 *Inmovilizado material*, la NIC 38 y la NIIF 7 *Instrumentos financieros: Información a revelar*.

Elementos de un negocio

B8 Aunque los negocios generalmente tienen productos, estos no se requieren para que un conjunto integrado de actividades y activos cumpla las condiciones para ser considerado como un negocio. Para que pueda ser dirigido y gestionado a los fines señalados en la definición de negocio, un conjunto integrado de actividades y activos requiere dos elementos esenciales: insumos y procesos que se aplican a dichos insumos. No es necesario que los negocios incluyan todos los insumos o procesos que el vendedor haya utilizado en la gestión de dichos negocios. Sin embargo, para ser considerado un negocio, un conjunto integrado de actividades y activos debe incluir, como mínimo, un insumo y un proceso sustantivo que, en conjunto, contribuyan significativamente a la capacidad de elaborar productos. Los párrafos B12 a B12D especifican cómo determinar si un proceso es sustantivo.

B8A Si un conjunto adquirido de actividades y activos tiene resultados, el mantenimiento de los ingresos no significa, por sí solo, que se haya adquirido un insumo y un proceso sustantivo.

B9 La naturaleza de los elementos de un negocio varía según el sector industrial y según la estructura operativa (actividades) de una entidad, incluyendo la fase de desarrollo de la entidad. Los negocios ya establecidos a menudo tienen numerosos tipos distintos de insumos, procesos y productos, mientras que los negocios nuevos a menudo tienen pocos insumos y procesos y en ocasiones solo un producto. Casi todos los negocios también tienen pasivos, pero un negocio no necesita tener pasivos. Además, un conjunto adquirido de actividades y activos que no es un negocio podría tener pasivos.

B10 [Eliminado]

B11 La determinación de si un conjunto concreto de actividades y activos es un negocio deberá basarse en si el conjunto integrado es susceptible de ser dirigido y gestionado como un negocio por un participante en el mercado. Así, para evaluar si un conjunto concreto es un negocio, no es importante si el vendedor explota el conjunto como un negocio o si la adquirente pretende explotar el conjunto como un negocio.

Determinar si un proceso adquirido es sustantivo

B12 Los párrafos B12A a B12D explican cómo determinar si un proceso adquirido es sustantivo si el conjunto adquirido de actividades y activos no tiene productos (párrafo B12B) y si tiene productos (párrafo B12C).

B12A Un ejemplo de conjunto adquirido de actividades y activos que no tiene productos en la fecha de adquisición es una entidad en su fase inicial que no ha empezado a generar ingresos. Además, si un conjunto adquirido de actividades y activos ya generaba ingresos en la fecha de adquisición, se considera que tiene productos en esa fecha, aunque posteriormente ya no genere ingresos de clientes externos, porque, por ejemplo, será integrado por la adquirente.

B12B Si un conjunto de actividades y activos no tiene productos en la fecha de adquisición, un proceso adquirido (o grupo de procesos) solo se considerará sustantivo si:

(a) es fundamental para la capacidad de desarrollar o convertir un insumo o insumos adquiridos en productos; y

(b) en los insumos adquiridos se incluyen tanto la plantilla de trabajadores organizada que posee las cualificaciones, los conocimientos o la experiencia necesarios para llevar a cabo ese proceso (o grupo de procesos) como otros insumos que la plantilla de trabajadores organizada podría desarrollar o convertir en productos. Entre esos otros productos podrían incluirse los siguientes:

(i) la propiedad intelectual que podría utilizarse para desarrollar un bien o un servicio;

(ii) otros recursos económicos que podrían desarrollarse para elaborar productos; o

(iii) derechos para poder acceder a los materiales o derechos necesarios que permitan la elaboración de futuros productos.

Algunos ejemplos de los insumos mencionados en la letra (b), incisos (i) a (iii), son los proyectos de tecnología, de investigación y desarrollo en curso, los bienes inmuebles y los minerales.

B12C Si un conjunto de actividades y activos elabora productos en la fecha de adquisición, un proceso adquirido (o grupo de procesos) se considerará sustantivo si, cuando se aplique a un insumo o insumos adquiridos:

(a) es fundamental con respecto a la capacidad de seguir elaborando productos, y los insumos adquiridos incluyen una plantilla de trabajadores organizada con las cualificaciones, los conocimientos o la experiencia necesarios para llevar a cabo ese proceso (o grupo de procesos); o

(b) contribuye significativamente a la capacidad de seguir elaborando productos y:

(i) se considera único o escaso; o

(ii) no puede sustituirse sin costes, esfuerzo o retrasos significativos en la capacidad de seguir elaborando productos.

B12D El siguiente debate respalda los párrafos B12B y B12C:

(a) Un contrato adquirido es un insumo y no un proceso sustantivo. No obstante, un contrato adquirido, por ejemplo, un contrato para la gestión externalizada de bienes inmuebles o la gestión externalizada de activos, puede dar acceso a una plantilla de trabajadores organizada. Las entidades evaluarán si una plantilla de trabajadores organizada a la que se accede a través de dicho contrato lleva a cabo un proceso sustantivo que controlen las entidades y, por tanto, han adquirido. Entre los factores que deben tenerse en cuenta a la hora de realizar esta evaluación se incluyen la duración del contrato y sus condiciones de renovación;

(b) Las dificultades para sustituir a una plantilla de trabajadores organizada adquirida pueden indicar que esta lleva a cabo un proceso que es fundamental para la capacidad de elaborar productos.

(c) Un proceso (o grupo de procesos) no es fundamental si, por ejemplo, es de naturaleza auxiliar o menor en el contexto de todos los procesos necesarios para elaborar productos.

Identificación de la adquirente (aplicación de los párrafos 6 y 7)

B13 Para identificar a la adquirente —la entidad que obtiene el control de la adquirida— deberán utilizarse las directrices de la NIIF 10 Estados financieros consolidados. Si ha tenido lugar una combinación de negocios pero la aplicación de las directrices de la NIIF 10 no aclara cuál de las entidades que se combinan es la adquirente, para llevar a cabo esa determinación deberán considerarse los factores incluidos en los párrafos B14 a B18.

B14 En una combinación de negocios efectuada principalmente mediante la transferencia de efectivo u otros activos o incurriendo en pasivos, la adquirente será generalmente la entidad que transfiere el efectivo u otros activos o incurre en los pasivos.

B15 En una combinación de negocios efectuada principalmente por intercambio de participaciones en el patrimonio, la adquirente será generalmente la entidad que emite sus instrumentos de patrimonio. Sin embargo, en algunas combinaciones de negocios, comúnmente denominadas "adquisiciones inversas" la entidad que emite es la adquirida. Los párrafos B19 a B27 proporcionan directrices sobre la contabilización de adquisiciones inversas. Para identificar a la adquirente en una combinación de negocios efectuada por intercambio de participaciones en el patrimonio, deberán considerarse también otros factores pertinentes y circunstancias, incluyendo:

(a) *los derechos de voto relativos en la entidad combinada tras la combinación de negocios*-La adquirente es generalmente la entidad que se combina cuyos propietarios en conjunto retienen o reciben la mayoría de los derechos de voto en la entidad combinada. Para determinar qué grupo de propietarios mantiene o recibe la mayoría de los derechos de voto, una entidad considerará la existencia de acuerdos de voto especiales o inusuales y opciones, certificados de opción para suscribir títulos (*warrants*) o instrumentos convertibles.

(b) *la existencia de una gran minoría de participaciones con voto en la entidad combinada, si ningún otro propietario o grupo organizado de propietarios tiene una participación de voto significativa*-La adquirente es generalmente la entidad que se combina cuyo propietario único o grupo organizado de propietarios mantiene la mayoría de las participaciones minoritarias con voto en la entidad combinada.

(c) *la composición del órgano de gobierno de la entidad combinada*-La adquirente es generalmente la entidad que se combina cuyos propietarios tienen la capacidad de elegir o nombrar o cesar a la mayoría de los miembros del órgano de gobierno de la entidad combinada.

(d) *la composición de la alta dirección de la entidad combinada*-La adquirente es generalmente la entidad que se combina cuya (anterior) dirección domina a la dirección de la entidad combinada.

(e) *las condiciones del intercambio de los instrumentos de patrimonio*-La adquirente es generalmente la entidad que se combina que paga una prima sobre el valor razonable anterior a la combinación de las participaciones en el patrimonio de la otra u otras entidades que se combinan.

B16 La adquirente es generalmente la entidad que se combina cuyo tamaño relativo (medido, por ejemplo en forma de activos, ingresos ordinarios o beneficios) es significativamente mayor que el de la otra u otras entidades que se combinan.

B17 En una combinación de negocios que implica a más de dos entidades, la determinación de la adquirente incluirá la consideración de, entre otras cosas, cuál de las entidades que se combinan inició la combinación, así como el tamaño relativo de las entidades que se combinan.

B18 Una nueva entidad constituida para efectuar una combinación de negocios no es necesariamente la adquirente. Cuando se constituya una nueva entidad para emitir participaciones en el patrimonio para llevar a cabo una combinación de negocios, deberá identificarse como la adquirente a una de las entidades que se combinan que existiera antes de la combinación, aplicando las directrices de los párrafos B13 a B17. Por el contrario, la adquirente puede ser una nueva entidad que transfiera efectivo u otros activos o incurra en pasivos como contraprestación.

Adquisiciones inversas

B19 Una adquisición inversa tiene lugar cuando la entidad que emite valores (la adquirente legal) se identifica como la adquirida a efectos contables sobre la base de las directrices de los párrafos B13 a B18. La entidad cuyas participaciones en el patrimonio se adquieren (la adquirida legal) debe ser la adquirente para que a efectos de su contabilización la transacción se considere un adquisición inversa. Por ejemplo, las adquisiciones inversas se producen en ocasiones cuando una entidad que no cotiza quiere cotizar pero no quiere registrar sus acciones. Para conseguirlo, la entidad que no cotiza acordará con la entidad que cotiza adquirir sus participaciones en el patrimonio a cambio de las participaciones en el patrimonio de la entidad que cotiza. En este ejemplo, la entidad que cotiza es la **adquirente legal** porque se emiten sus participaciones en el patrimonio, y la entidad que no cotiza es la **adquirida legal** porque se adquieren sus participaciones en el patrimonio. Sin embargo, la aplicación de las directrices de los párrafos B13 a B18 da lugar a identificar:

(a) a la entidad que cotiza como la **adquirida** a efectos contables (la adquirida a efectos contables); y

(b) a la entidad que no cotiza como la **adquirente** a efectos contables (la adquirente a efectos contables);

La adquirida a efectos contables debe cumplir la definición de un negocio para que la transacción se contabilice como una adquisición inversa, y se apliquen todos los principios de reconocimiento y valoración de esta NIIF, incluyendo el requerimiento de reconocer el fondo de comercio.

Valoración de la contraprestación transferida

B20 En una adquisición inversa, la adquirente a efectos contables generalmente no emite contraprestación por la adquirida. En su lugar, la adquirida a efectos contables generalmente emite sus acciones para los propietarios de la adquirente a efectos contables. Por consiguiente, el valor razonable en la fecha de adquisición de la contraprestación transferida por la adquirente a efectos contables por su participación en la adquirida a efectos contables se basa en el número de instrumentos de patrimonio de la dependiente legal que habría sido necesario emitir para dar a los propietarios de la dominante legal el mismo porcentaje de instrumentos de patrimonio en la entidad combinada que proceda de la adquisición inversa. El valor razonable del número de instrumentos de patrimonio calculado de esa forma puede utilizarse como valor razonable de la contraprestación transferida a cambio de la adquirida.

Elaboración y presentación de los estados financieros consolidados

B21 Los estados financieros consolidados elaborados siguiendo una adquisición inversa se emitirán bajo el nombre de la dominante legal (adquirida a efectos contables), pero se describirán en las notas como una continuación de los estados financieros de la dependiente legal (adquirente a efectos contables), con un ajuste, que se realizará retroactivamente en el capital legal de la adquirente a efectos contables para reflejar el capital legar de la adquirida a efectos contables. Este ajuste se requiere para reflejar el capital de la dominante legal (adquirida a efectos contables). También se ajustará retroactivamente la información comparativa presentada en dichos estados financieros consolidados para reflejar el capital legal de la dominante legal (adquirida a efectos contables).

B22 Dado que los estados financieros consolidados representan la continuación de los estados financieros de la dependiente legal excepto por su estructura de capital, los estados financieros consolidados reflejarán:

(a) los activos y pasivos de la dependiente legal (adquirente a efectos contables) reconocidos y valorados a su valor en libros anterior a la combinación.

(b) los activos y pasivos de la dominante legal (adquirida a efectos contables) se reconocerán y valorarán de acuerdo con esta NIIF.

(c) las reservas por ganancias acumuladas y otros saldos de patrimonio de la dependiente legal (adquirente a efectos contables) **antes** de la combinación de negocios.

(d) el importe reconocido en los estados financieros consolidados como participaciones en el patrimonio emitidas que se habrá determinado añadiendo a las participaciones en el patrimonio emitidas de la dependiente legal (adquirente a efectos contables) que permanecen inmediatamente antes de la combinación de negocios, el valor razonable de la dominante legal (adquirida a efectos contables). Sin embargo, la estructura del patrimonio (es decir el número y tipo de participaciones en el patrimonio emitidas) refleja la estructura del patrimonio de la dominante legal (adquirida a efectos contables),

incluyendo las participaciones en el patrimonio de la dominante legal emitidas a efectos de la combinación. Por consiguiente, la estructura del patrimonio de la dependiente legal (adquirente a efectos contables) se reexpresará utilizando el ratio de intercambio establecido en el acuerdo de adquisición para reflejar el número de acciones de la dominante legal (adquirida a efectos contables) emitido en la adquisición inversa.

(e) la parte proporcional de la participación no dominante en el importe en libros anterior a la combinación de las reservas por ganancias acumuladas de la dependiente legal (adquirente a efectos contables) y otras participaciones en el patrimonio que se tratan en los párrafos B23 y B24.

Participaciones no dominantes

B23 En una adquisición inversa algunos de los propietarios de la adquirida legal (adquirente a efectos contables) pueden no intercambiar sus instrumentos de patrimonio por los de la dominante legal (adquirida a efectos contables). Estos propietarios se tratan como participaciones no dominantes en los estados financieros consolidados posteriores a la adquisición inversa. Esto es así porque los propietarios de la adquirida legal que no intercambian sus instrumentos de patrimonio por los de la adquirente legal tienen únicamente participación en los resultados y activos netos de la adquirida legal, pero no en los resultados y activos netos de la entidad combinada. Por el contrario, aún cuando la adquirente legal sea la adquirida a efectos contables, los propietarios de la adquirente legal tienen una participación en los resultados y activos netos de la entidad combinada.

B24 Los activos y pasivos de la adquirida legal se valorarán y reconocerán en los estados financieros consolidados por sus importes en libros anteriores a la combinación [véase el párrafo B22 (a)]. Por ello, en una adquisición inversa la participación no dominante refleja la participación proporcional de los accionistas no dominantes en los importes en libros anteriores a la combinación de los activos netos de la adquirida legal incluso si las participaciones no dominantes en otras adquisiciones se miden a sus valores razonables en la fecha de adquisición.

Ganancias por acción

B25 Como se ha señalado en el párrafo B22 (d), la estructura del patrimonio de los estados financieros consolidados elaborados después de una adquisición inversa, reflejará la estructura del patrimonio de la adquirente legal (adquirida a efectos contables), incluyendo las participaciones en el patrimonio emitidas por la adquirente legal para efectuar la combinación de negocios.

B26 Para calcular el promedio ponderado de acciones ordinarias en circulación (el denominador del cálculo de las ganancias por acción) durante el ejercicio en que haya ocurrido la adquisición inversa:

(a) el número de acciones ordinarias en circulación desde el comienzo de dicho ejercicio hasta la fecha de adquisición deberá calcularse sobre la base del promedio ponderado de las acciones ordinarias en circulación de la adquirida legal (adquirente a efectos contables) durante el periodo multiplicado por el ratio de intercambio establecido en el acuerdo de fusión; y

(b) el número de acciones ordinarias en circulación desde la fecha de adquisición hasta el final de dicho ejercicio deberá ser el número real de acciones ordinarias que la adquirente legal (adquirida a efectos contables) haya tenido en circulación durante ese periodo.

B27 La ganancia por acción básica para cada ejercicio comparativo previo a la fecha de adquisición presentada en los estados consolidados posteriores a una adquisición inversa deberá calcularse dividiendo:

(a) el resultado de la adquirida legal atribuible a los accionistas ordinarios en cada uno de los ejercicios por

(b) el promedio ponderado histórico del número de acciones ordinarias en circulación de la adquirida legal multiplicado por el ratio de permuta establecido en el acuerdo de adquisición.

Reconocimiento de activos particulares adquiridos y pasivos asumidos (aplicación de los párrafos 10 a 13)

Arrendamientos operativos

B28 [Eliminado]

B29 [Eliminado]

B30 [Eliminado]

Activos intangibles

B31 La adquirente reconocerá, de forma separada al fondo de comercio, los activos intangibles identificables adquiridos en una combinación de negocios. Un activo intangible es identificable si cumple el criterio de separabilidad o surge de derechos contractuales o legales.

B32 Un activo intangible que cumple el criterio de surgir de derechos contractuales o legales es identificable incluso si el activo no es transferible o separable de la adquirida o de otros derechos y obligaciones. Por ejemplo:

(a) [Eliminado]

(b) una adquirida posee y explota una planta de energía nuclear. La licencia para explotar esa planta de energía es un activo intangible que surge de derechos contractuales o legales y por ello cumple el criterio para su reconocimiento separado del fondo de comercio, incluso si la adquirente no puede vender dicha licencia o transferirla de forma separada de la planta de energía adquirida. Una adquirente puede reconocer el valor razonable de la licencia de explotación y el valor razonable de la planta de energía como un solo activo a efectos de la información financiera si las vidas útiles de estos activos son similares.

(c) una adquirida posee una patente tecnológica. Ésta ha dado en explotación esa patente a terceros para su uso exclusivo fuera del mercado nacional, recibiendo a cambio un porcentaje especificado de los ingresos ordinarios futuros en el extranjero. Tanto la patente tecnológica como el acuerdo de explotación relacionado surgen de derechos contractuales o legales y por ello cumplen con el criterio para su reconocimiento separado del fondo de comercio incluso si no fuera factible la venta o intercambio por separado de la patente y el acuerdo de explotación relacionado.

B33 El criterio de separabilidad significa que un activo intangible adquirido es susceptible de ser separado o escindido de la adquirida y vendido, cedido, dado en explotación, arrendado o intercambiado, ya sea individualmente o junto con el contrato, activo o pasivo identificable relacionados. Un activo intangible que la adquirente fuera capaz de vender, dar en explotación o intercambiar de cualquier otra forma por algo de valor cumple el criterio de separabilidad incluso si la adquirente no lo pretende vender, dar en explotación o intercambiar. Un activo intangible adquirido cumple el criterio de separabilidad si existe evidencia de transacciones de intercambio para ese tipo de activo o de un activo de carácter similar, incluso si estas transacciones son infrecuentes e independientemente de si la adquirente está implicada o no en ellas. Por ejemplo, las listas de clientes y subscriptores se dan frecuentemente en explotación y de esta forma cumplen el criterio de separabilidad. Incluso si una adquirida cree que su lista de clientes tiene características diferentes de otras, el hecho de que las listas de clientes sean frecuentemente dadas en explotación generalmente significa que la lista de clientes adquirida cumple el criterio de separabilidad. Sin embargo, una lista de clientes adquirida en una combinación de negocios podría no cumplir el criterio de separabilidad si las condiciones de confidencialidad u otros acuerdos prohíben a una entidad vender, arrendar o intercambiar de otra forma información sobre sus clientes.

B34 Un activo intangible que no es individualmente separable de la adquirida o entidad combinada cumple el criterio de separabilidad si es separable junto con un contrato, activo o pasivo identificable relacionado. Por ejemplo:

(a) participantes en el mercado intercambian depósitos de pasivo y activos intangibles del inversionista relacionados mediante transacciones de intercambio observables. Por ello, la adquirente debería reconocer el activo intangible del inversionista relacionado de forma separada del fondo de comercio.

(b) Una adquirida posee una marca comercial registrada y la experiencia técnica utilizada, documentada pero no patentada, para fabricar el producto de la marca registrada. Al transferir la propiedad de una marca registrada, también se requiere que el propietario transfiera todo lo necesario para que el nuevo propietario fabrique un producto o servicio imposible de distinguir del elaborado por el anterior propietario. Dado que los conocimientos técnicos no patentados deben separarse de la adquirida o entidad combinada y vendidos si se vende la marca registrada relacionada, se cumple el criterio de separabilidad.

Derechos readquiridos

B35 Como parte de una combinación de negocios, una adquirente puede readquirir un derecho que tenía previamente concedido a una adquirida para utilizar uno o más activos reconocidos o no reconocidos de la adquirente. Ejemplos de estos derechos incluyen un derecho a utilizar el nombre comercial de la adquirente bajo un acuerdo de franquicia o un derecho a utilizar la tecnología de la adquirente bajo un acuerdo que da en explotación la tecnología. Un derecho readquirido es un activo intangible identificable que la adquirente reconoce separadamente del fondo de comercio. El párrafo 29 proporciona directrices sobre la valoración de un derecho readquirido y el párrafo 55 proporciona directrices sobre la contabilización posterior de un derecho readquirido.

B36 La adquirente reconocerá una ganancia o pérdida de cancelación siempre que las condiciones del contrato que dan lugar a un derecho readquirido sean favorables o desfavorables con relación a las condiciones de transacciones corrientes de mercado para la misma partida u otras similares. El párrafo B52 proporciona directrices para la valoración de esa ganancia o pérdida de cancelación.

Plantilla bien organizada y otras partidas que no son identificables

B37 La adquirente incluirá en el fondo de comercio el valor de un activo intangible adquirido que no es identificable en la fecha de adquisición. Por ejemplo, una adquirente puede atribuir valor a la existencia de una plantilla bien organizada, que conforma un grupo de empleados existente que permite a la adquirente continuar la explotación de un negocio adquirido desde la fecha de adquisición. Una plantilla bien organizada no representa el capital intelectual de los empleados experimentados -el (a menudo especializado) conocimiento y la experiencia que los empleados de una adquirida aportan a sus trabajos. Dado que la plantilla bien organizada no es un activo identificable a reconocer de forma separada del fondo de comercio cualquier valor que le sea atribuido se incluirá en el fondo de comercio.

B38 La adquirente también incluirá en el fondo de comercio todo valor atribuido a las partidas que no cumplen las condiciones para considerarse como activos en la fecha de adquisición. Por ejemplo, la adquirente puede atribuir valor a contratos potenciales que la adquirida esté negociando con nuevos clientes potenciales en la fecha de adquisición. Puesto que esos contratos potenciales no son en sí mismos activos en la fecha de adquisición, la adquirente no los reconocerá de forma separada del fondo de comercio. La adquirente no debería reclasificar posteriormente el valor de esos contratos del fondo de comercio por sucesos que ocurran tras la fecha de adquisición. Sin embargo, la adquirente debería evaluar los hechos y circunstancias que rodean a los sucesos que tengan lugar poco después de la adquisición para determinar si existía en la fecha de adquisición un activo intangible a reconocer por separado.

B39 Tras el reconocimiento inicial, una adquirente contabilizará los activos intangibles adquiridos en una combinación de negocios de acuerdo con lo dispuesto en la NIC 38 *Activos intangibles*. Sin embargo, como se describe en el párrafo 3 de la NIC 38, la contabilización de algunos activos intangibles adquiridos con posterioridad al reconocimiento inicial se trata en otras NIIF.

B40 El criterio de identificabilidad determina si un activo intangible se reconocerá de forma separada del fondo de comercio. Sin embargo, el criterio ni proporciona directrices sobre la valoración del valor razonable de un activo intangible ni restringe las hipótesis utilizadas para valorar el valor razonable de un activo intangible. Por ejemplo, la adquirente tendría en cuenta las hipótesis que los participantes en el mercado usarían para fijar los precios de activos intangibles, tales como expectativas de renovación de contratos futuros, al valorar el valor razonable, tales como expectativas de renovación de contratos futuros. No es necesario para la renovación en sí misma para cumplir los criterios de identificabilidad. (Sin embargo, véase el párrafo 29, que establece una excepción al principio de valoración del valor razonable para los derechos readquiridos reconocidos en una combinación de negocios.) Los párrafos 36 y 37 de la NIC 38 proporcionan directrices para determinar si los activos intangibles deben combinarse en una sola unidad de cuenta con otros activos tangibles o intangibles.

Valoración del valor razonable de activos identificables particulares y participaciones no dominantes en una adquirida (aplicación de los párrafos 18 y 19)

Activos con flujos de efectivo inciertos (correcciones valorativas)

B41 La adquirente no reconocerá una corrección valorativa por separado en la fecha de adquisición cuando se trate de activos adquiridos en una combinación de negocios que se valoren por su valor razonable en la fecha de adquisición porque los efectos de la incertidumbre sobre los flujos de efectivo futuros están incluidos en la valoración del valor razonable. Por ejemplo, debido a que esta NIIF requiere que la adquirente valore las cuentas a cobrar adquiridas, incluyendo los préstamos, por su valor razonable en la fecha de adquisición al contabilizar una combinación de negocios, la adquirente no reconocerá una corrección valorativa por separado por los flujos de efectivo contractuales que estime en esa fecha que serán incobrables ni una corrección de valor por las pérdidas crediticias esperadas.

Activos sujetos a arrendamientos operativos en los que la adquirida es el arrendador

B42 Al valorar el valor razonable en la fecha de adquisición de un activo, tal como un edificio o una patente, que está sujeto a un arrendamiento operativo en el que la adquirida es el arrendador, la adquirente tendrá en cuenta las condiciones del arrendamiento. La adquirente no reconocerá un activo o un pasivo por separado si las condiciones de un arrendamiento operativo son favorables o desfavorables al compararlas con las condiciones de mercado.

Activos que la adquirente no pretende utilizar o que pretende utilizarlos de forma diferente a como lo harían otros participantes en el mercado

B43 Para proteger su posición competitiva, o por otros motivos, la adquirente puede tener la intención tanto de no utilizar un activo no financiero adquirido como de no usarlo conforme a su mejor y mayor uso. Por ejemplo, este podría ser el caso de un activo intangible de investigación y desarrollo adquirido que la adquiriente planea utilizar de forma defensiva impidiendo que otros lo empleen. No obstante, la adquiriente valorará el valor razonable del activo no financiero presumiendo su mejor y mayor uso por parte de los participantes en el mercado de conformidad con la premisa de valoración adecuada, tanto inicialmente como al valorar el valor razonable menos los costes de enajenación o disposición por otra vía para las pruebas de deterioro del valor posteriores.

Participaciones no dominantes en una adquirida

B44 Esta NIIF permite que la adquirente valore una participación no dominante en una adquirida por su valor razonable en la fecha de la adquisición. Algunas veces una adquirente estará en condiciones de valorar el valor razonable en la fecha de adquisición de una participación no dominante sobre la base de un precio cotizado en un mercado activo para las acciones (es decir, aquellas no poseídas por la adquirente). En otras situaciones, sin embargo, no estará disponible un precio cotizado en un mercado activo para las acciones. En estas situaciones, la adquirente valorará el valor razonable de la participación no dominante utilizando otra técnica de valoración.

B45 Los valores razonables de la participación de la adquiriente en la adquirida y la participación no dominante por acción pueden ser diferentes. La principal diferencia probablemente sea la inclusión de una prima por control en el valor razonable por acción de la participación de la adquiriente en la adquirida o, por el contrario, en la introducción de un descuento por la falta de control (también denominado descuento por participación no dominante) en el valor razonable por acción de la participación no dominante si los participantes en el mercado tuviesen en cuenta dicha prima o descuento a la hora de fijar el precio de la participación no dominante.

Valoración del fondo de comercio o una ganancia procedente de una compra en condiciones muy ventajosas

Valoración del valor razonable en la fecha de adquisición de la participación de la adquirente en la adquirida utilizando técnicas de valoración (aplicación del párrafo 33)

B46 Para valorar el fondo de comercio o una ganancia por una compra en condiciones muy ventajosas (véanse los párrafos 32 a 34) en una combinación de negocios llevada a cabo sin la transferencia de una contraprestación, la adquirente debe sustituir el valor razonable en la fecha de adquisición de la contraprestación transferida por el valor razonable en la fecha de adquisición de su participación en la adquirida de la contraprestación transferida. La adquirente debería valorar el valor razonable en la fecha de adquisición de su participación en la adquirida utilizando una o varias técnicas de valoración que sean apropiadas a las circunstancias y para las que exista suficiente información disponible. Si se utiliza más de una técnica de valoración, la adquirente debería evaluar los resultados de las técnicas, teniendo en cuenta la relevancia y fiabilidad de los insumos utilizados y la amplitud de la información disponible.

Consideraciones especiales en la aplicación del método de adquisición a combinaciones de entidades de carácter mutualista (aplicación del párrafo 33)

B47 Cuando se combinan dos entidades de carácter mutualista, el valor razonable del patrimonio o las participaciones de los mutualistas en la adquirida (o el valor razonable de la adquirida) pueden ser valorados de forma más fiable que el valor razonable de las participaciones de los mutualistas transferidas por la adquirente. En esa situación, el párrafo 33 requiere que la adquirente determine el importe del fondo de comercio utilizando el valor razonable en la fecha de adquisición de las participaciones en el patrimonio de la adquirida en lugar del valor razonable en la fecha de adquisición de las participaciones en el patrimonio de la adquirente transferidas como contraprestación. Además, en una combinación de negocios de entidades de carácter mutualista la adquirente reconocerá los activos netos de la adquirida como un aumento directo del capital o del patrimonio en su estado de situación financiera, no como un aumento en la reserva por ganancias acumuladas, lo que es coherente con la forma en que aplican otros tipos de entidades el método de adquisición.

B48 Aunque las entidades de carácter mutualista son similares en muchos aspectos a otros negocios, tienen características distintas que surgen principalmente de que sus miembros mutualistas son clientes y propietarios. Los miembros mutualistas de entidades de carácter mutualista generalmente esperan recibir beneficios de su pertenencia a la entidad, a menudo en forma de tarifas reducidas pagadas por bienes y servicios o dividendos de patrocinio. La parte de dividendos de patrocinio distribuida a cada miembro se basa a menudo en el importe de negocio que el miembro llevó a cabo con la entidad mutualista durante el año.

B49 Una valoración del valor razonable de una entidad mutualista debería incluir las hipótesis que los participantes en el mercado harían sobre los beneficios futuros de los miembros mutualistas, así como cualquier otra hipótesis relevante que los participantes en el mercado pudieran hacer sobre la entidad mutualista. Por ejemplo, puede emplearse una técnica de valor actual para valorar el valor razonable de una entidad mutualista. Los flujos de efectivo utilizados como datos para el modelo deben basarse en los flujos de efectivo esperados de la entidad mutualista, que probablemente serán los que reflejen reducciones como consecuencia de los beneficios otorgados a los mutualistas, tales como la venta de bienes y la prestación de servicios a precios reducidos.

Determinación de lo que forma parte de la transacción de combinación de negocios (aplicación de los párrafos 51 y 52)

B50 Para determinar si una transacción forma parte del intercambio por la adquirida o si es una transacción separada de la combinación de negocios, la adquirente debería considerar los siguientes factores, que no son ni mutuamente excluyentes ni individualmente concluyentes:

(a) **las razones de la transacción**-Comprender las razones por las que las partes de la combinación (la adquirente y la adquirida y sus propietarios, directores y gestores- y sus agentes) llevaron a cabo una transacción en particular o un acuerdo puede contribuir a comprender mejor si la mencionada transacción es parte de la contraprestación transferida y de los activos adquiridos o pasivos asumidos. Por ejemplo, si una transacción se acuerda fundamentalmente en beneficio de la adquirente o de la entidad combinada en lugar de hacerlo principalmente en beneficio de la adquirida o sus anteriores propietarios antes de la combinación, esa parte del precio de la transacción pagado (y todos los activos o pasivos que guardan relación) es poco probable que sea parte del intercambio por la adquirida. Por consiguiente, la adquirente contabilizaría esa parte de forma separada de la combinación de negocios.

(b) **quién inició la transacción**-Comprender quién inició la transacción puede también ayudar a comprender mejor si es parte del intercambio por la adquirida. Por ejemplo, una transacción u otro suceso iniciado por la adquiriente puede haber sido llevado a cabo con el propósito de proporcionar beneficios económicos futuros a la adquirente o entidad combinada con poco o ningún beneficio para la adquirida o sus anteriores propietarios antes de la combinación. Por otro lado, una transacción o acuerdo iniciado por la adquirida o sus anteriores propietarios es poco probable que sea en beneficio de la adquirente o de la entidad combinada y más que sea parte de la transacción de la combinación de negocios.

(c) **el calendario de la transacción**-El calendario de la transacción puede también ayudar a comprender mejor si es parte del intercambio por la adquirida. Por ejemplo, una transacción entre la adquirente y la adquirida que tiene lugar durante las negociaciones de las condiciones de una combinación de negocios puede haber sido llevada a cabo en el marco de la combinación de negocios para proporcionar beneficios a la adquirente o a la entidad combinada. Si así fuera, es probable que la adquirida o sus anteriores propietarios antes de la combinación de negocios reciban un escaso o ningún beneficio procedente de la transacción excepto los que reciban como parte de la entidad combinada.

Cancelación efectiva de una relación preexistente entre la adquirente y la adquirida en una combinación de negocios [aplicación del párrafo 52(a)]

B51 La adquirente y la adquirida pueden tener una relación que existía antes de que considerasen la combinación de negocios, a la que haremos referencia como una "relación preexistente". Una relación preexistente entre la adquirente y la adquirida puede ser contractual (por ejemplo, vendedor y cliente o cedente y cesionario de una licencia de explotación) o no contractual (por ejemplo, demandante y demandado).

B52 Si la combinación de negocios en vigor cancela una relación preexistente, la adquirente reconocerá una ganancia o pérdida valorada de la forma siguiente:

(a) Para una relación preexistente no contractual (como un pleito), valor razonable.

(b) Para una relación preexistente contractual, el menor de (i) y (ii):

(i) el importe por el que el contrato sea favorable o desfavorable desde la perspectiva de la adquirente si se compara con las condiciones para transacciones de mercado corrientes de partidas iguales o similares. (Un contrato desfavorable es aquél que lo es en términos de condiciones de mercado corrientes. Un contrato no es necesariamente oneroso si los costes inevitables de cumplir con las obligaciones comprometidas, son mayores que los beneficios que se esperan recibir del mismo.)

(ii) el importe de cualquier cláusula de cancelación señalada en el contrato de la que pueda disponer la otra parte a quién el contrato le es desfavorable.

Si (ii) es menor que (i), la diferencia se incluirá como parte de la contabilización de la combinación de negocios.

El importe de la ganancia o pérdida reconocida puede depender en parte de si la adquirente ha reconocido previamente un activo o pasivo relacionado, y por tanto la ganancia o pérdida registrada puede diferir del importe calculado a partir de la aplicación de los anteriores requerimientos.

B53 Una relación preexistente puede ser un contrato que la adquirente reconoce como un derecho readquirido. Si el contrato incluye condiciones que son favorables o desfavorables si se comparan con precios de transacciones de mercado corriente para partidas iguales o similares, la adquirente reconocerá una ganancia o pérdida por la cancelación efectiva del contrato valorado de acuerdo con el párrafo B52 de forma separada de la combinación de negocios.

Acuerdos de pagos contingentes a empleados o a accionistas que venden [aplicación del párrafo 52(b)]

B54 Si los acuerdos por pagos contingentes a empleados o a accionistas que venden son contraprestaciones contingentes en la combinación de negocios o son transacciones separadas dependerá de la naturaleza de los acuerdos. La comprensión de las razones por las que el acuerdo de adquisición incluye una cláusula de pagos contingentes, quién inició el acuerdo y cuándo llevaron a cabo las partes este acuerdo, puede ser útil para evaluar la naturaleza del mismo.

B55 Si no está claro si un acuerdo sobre pagos a empleados o a accionistas que venden es parte del intercambio por la adquirida o es una transacción separada de la combinación de negocios, la adquirente debería considerar los siguientes indicadores:

(a) *Continuidad del empleo*-Las condiciones en las que se produce la continuidad del empleo por parte de accionistas que venden que pasan a ser personal clave puede ser un indicador de que en esencia es un acuerdo de contraprestación contingente. Las condiciones relevantes de la continuidad del empleo pueden incluirse en un acuerdo con los empleados, el acuerdo de adquisición o algún otro documento. Un acuerdo de contraprestación contingente en el que se pierde automáticamente el derecho a los pagos si se cesa en el empleo es una remuneración por servicios posteriores a la combinación. Los acuerdos en los que los pagos contingentes no se ven afectados por la terminación del empleo pueden indicar que los pagos contingentes son contraprestaciones adicionales y no remuneraciones.

(b) *Duración del empleo*-Si el periodo de empleo requerido coincide o es de mayor duración que el del pago contingente, ese hecho puede indicar que los pagos contingentes son en esencia remuneraciones.

(c) *Nivel de remuneración*-Situaciones en las que la remuneración del empleado, distinta de los pagos contingentes, se encuentra a un nivel razonable en comparación con la de otro personal clave de la entidad combinada pueden indicar que los pagos contingentes son una contraprestación adicional en lugar de una remuneración.

(d) *Pagos adicionales a los empleados*-Si los accionistas que venden que no pasan a ser empleados reciben pagos contingentes por acción más bajos que los accionistas que venden que pasan a ser empleados de la entidad combinada, ese hecho puede indicar que el importe en que se incrementan los pagos contingentes a los accionistas que venden que pasan a ser empleados es una remuneración.

(e) *Número de acciones poseídas*-El número relativo de acciones poseídas por los accionistas que venden que permanecen como personal clave puede ser un indicador de que en esencia se trata de un acuerdo de contraprestación contingente. Por ejemplo, si los accionistas que venden que poseen sustancialmente todas las acciones de la adquirida continúan como personal clave, ese hecho puede indicar que el acuerdo es, en esencia, un acuerdo de participación en los beneficios que pretende proporcionar una remuneración por servicios posteriores a la combinación. De forma alternativa, si los accionistas que venden que continúan como empleados clave poseían solo un número pequeño de acciones de la adquirida y todos los accionistas que venden reciben el mismo importe por acción de contraprestación contingente, ese hecho puede indicar que los pagos contingentes son contraprestaciones adicionales. También deben considerarse las participaciones en la propiedad anteriores a la adquisición mantenidas por las partes vinculadas a los accionistas que venden que continúan como personal clave, tales como miembros de la familia.

(f) *Conexión con la valoración*-Si la contraprestación inicial transferida en la fecha de la adquisición se basa en el extremo inferior de un rango establecido en la valoración de la adquirida y la fórmula contingente está relacionada con ese método de valoración, ese hecho puede sugerir que los pagos contingentes son contraprestaciones adicionales. De forma alternativa, si la fórmula de pago contingente es coherente con

acuerdos anteriores de participación en beneficios, ese hecho puede sugerir que en esencia el acuerdo es proporcionar una remuneración.

(g) *Fórmula para determinar la contraprestación*-La fórmula utilizada para determinar el pago contingente puede ser útil para evaluar la sustancia del acuerdo. Por ejemplo, si un pago contingente se determina sobre la base de un múltiplo de las ganancias, eso puede sugerir que la obligación es una contraprestación contingente en la combinación de negocios y que la fórmula trata de establecer o verificar el valor razonable de la adquirida. Por el contrario, un pago contingente que es un porcentaje determinado de las ganancias puede sugerir que la obligación hacia los empleados es un acuerdo de participación en beneficios para remunerar a los empleados por servicios prestados.

(h) *Otros acuerdos y cuestiones*-Las condiciones de otros acuerdos con accionistas que venden (tal como acuerdos de no competencia, contratos pendientes de ejecución, contratos de consultoría y acuerdos de arrendamiento de inmuebles) y el tratamiento del impuesto sobre las ganancias de los pagos contingentes puede indicar que los pagos contingentes son atribuibles a algo distinto de la contraprestación por la adquirida. Por ejemplo, en relación con la adquisición, la adquirente puede llevar a cabo un acuerdo de arrendamiento de un inmueble con un accionista importante que vende. Si los pagos especificados en el contrato de arrendamiento están significativamente por debajo del mercado, alguno o todos de los pagos contingentes al arrendador (el accionista que vende) requeridos por un acuerdo separado de pagos contingentes pueden ser, en sustancia, pagos por el uso del inmueble arrendado que la adquirente debería reconocer de forma separada en sus estados financieros posteriores a la combinación. Por el contrario, si el contrato de arrendamiento especifica pagos que son coherentes con las condiciones de mercado para el inmueble arrendado, el acuerdo de pagos contingentes al accionista que vende puede ser una contraprestación contingente en la combinación de negocios.

Acuerdos de pagos basados en acciones de la adquirente permutados por acuerdos mantenidos por empleados de la adquirida [aplicación del párrafo 52(b)]

B56 Una adquirente puede intercambiar sus acuerdos de pagos basados en acciones [1] (acuerdos de sustitución) por los acuerdos mantenidos por los empleados de la adquirida. Los intercambios de opciones sobre acciones u otros acuerdos de pagos basados en acciones realizados conjuntamente con una combinación de negocios se contabilizan como modificaciones de los acuerdos de pagos basados en acciones de conformidad con la NIIF 2 *Pagos basados en acciones*. Si la adquirente sustituye los acuerdos de la adquirida, el total o una parte del valor basado en el mercado de los acuerdos de sustitución de la adquirente deberá incluirse en la valoración de la contraprestación transferida en la combinación de negocios. Los párrafos B57 a B62 proporcionan orientaciones sobre la manera de atribuir el valor basado en el mercado.

No obstante, en aquellos casos en que los acuerdos de la adquirida expiren a raíz de una combinación de negocios y en que la adquirente sustituya esos acuerdos, sin estar obligada a ello, el valor basado en el mercado, en su totalidad, de los acuerdos de sustitución deberá reconocerse como coste de personal en los estados financieros posteriores a la combinación, de conformidad con la NIIF 2. Es decir, ninguna parte del valor basado en el valoración de mercado de esos acuerdos deberá incluirse en la valoración de la contraprestación transferida en la combinación de negocios. La adquirente está obligada a sustituir los acuerdos de la adquirida si la adquirida o sus empleados tienen la capacidad de hacer cumplir la sustitución. Por ejemplo, a efectos de la aplicación de esta orientación, la adquirente está obligada a sustituir los acuerdos de la adquirida si la sustitución se requiere por:

(a) las condiciones del acuerdo de adquisición;

(b) las condiciones de los acuerdos de la adquirida; o bien por

(c) las disposiciones legales o reglamentarias aplicables.

B57 Para determinar la parte del acuerdo de sustitución que es parte de la contraprestación transferida por la adquirida y la parte que es remuneración por un servicio posterior a la combinación, la adquirente valorará los acuerdos de sustitución concedidos por la adquirente y los acuerdos de la adquirida a partir de la fecha de la adquisición de acuerdo con la NIIF 2. La parte de la valoración de mercado del acuerdo de sustitución que sea parte de la contraprestación transferida a cambio de la adquirida, igualará la parte del acuerdo de la adquirida que es atribuible servicios anteriores a la combinación.

B58 La parte del acuerdo de sustitución atribuible a servicios anteriores a la combinación es el valor de mercado del acuerdo de la adquirida multiplicado por el ratio calculado como la parte del periodo de irrevocabilidad completado

con respecto al mayor del periodo de irrevocabilidad total o del periodo de irrevocabilidad original del acuerdo de la adquirida. El periodo de irrevocabilidad es el periodo a lo largo del cual tienen que ser satisfechas todas las condiciones de irrevocabilidad especificadas. Las condiciones de irrevocabilidad se definen en la NIIF 2.

B59 La parte del acuerdo de sustitución no consolidado atribuible a servicios posteriores a la combinación, y por ello reconocida como un coste de personal en los estados financieros posteriores a la combinación, es igual al valor de mercado del acuerdo de sustitución menos el importe atribuido a servicios anteriores a la combinación. Por ello, la adquirente atribuirá cualquier exceso del valor de mercado del acuerdo de sustitución sobre el valor del mercado del acuerdo de la adquirida por servicios posteriores a la combinación y reconocerá ese exceso como coste de personal en los estados financieros posteriores a la combinación. La adquirente atribuirá una parte del acuerdo de sustitución a servicios posteriores a la combinación si se requiere un servicio posterior a la combinación, independientemente de si los empleados han prestado todo el servicio requerido por los acuerdos de la adquirida para su consolidación antes de la fecha de la adquisición.

B60 La parte del acuerdo de sustitución no consolidado atribuible a un servicio anterior a la combinación, así como la parte atribuible al servicio posterior a la combinación, reflejará la mejor estimación disponible del número de acuerdos de sustitución que se espere consolidar. Por ejemplo, si el valor de mercado de la parte de un acuerdo de sustitución atribuida a un servicio anterior a la combinación es de 100 u.m. y la adquirente espera que se consolide solo el 95 por ciento de la concesión, el importe incluido en la contraprestación transferida en la combinación de negocios será de 95 u.m. Los cambios en el número estimado de acuerdos de sustitución que se espere consolidar se reflejarán como coste de personal en los ejercicios en los que tengan lugar los cambios o incumplimientos -no como ajustes a la contraprestación transferida en la combinación de negocios. De forma similar, los efectos de otros sucesos, tales como las modificaciones o la liquidación final de los acuerdos con condiciones de rendimiento, que tengan lugar después de la fecha de adquisición se contabilizarán de acuerdo con la NIIF 2 como coste de personal en el ejercicio en el que el suceso tenga lugar.

B61 Se aplicarán los mismos requerimientos para determinar la parte de un acuerdo de sustitución atribuible a un servicio anterior y posterior a la combinación independientemente de si un acuerdo de sustitución se clasifica como un pasivo o como un instrumento de patrimonio de acuerdo con lo establecido en la NIIF 2. Todos los cambios en el valor de mercado de los acuerdos clasificados como pasivos después de la fecha de la adquisición y el efecto impositivo relacionado se reconocerán en los estados financieros posteriores a la combinación de la adquirente en el ejercicio o ejercicios en los que tengan lugar los cambios.

B62 Los efectos del impuesto sobre las ganancias de los acuerdos de sustitución de pagos basados en acciones deberán reconocerse de acuerdo con lo establecido en la NIC 12 *Impuesto sobre las ganancias*.

Transacciones de la adquirida con pagos basados en acciones liquidadas mediante instrumentos de patrimonio

B62A Puede ocurrir que haya transacciones pendientes de la adquirida con pagos basados en acciones que la adquirente no sustituya por sus transacciones con pagos basados en acciones. Si están consolidadas, las transacciones de la adquirida con pagos basados en acciones formarán parte de la participación no dominante en la adquirida y se valorarán por su valor basado en el mercado. En caso de que no estén consolidados, se valorarán por su valor basado en el mercado como si la fecha de adquisición fuese la fecha de la concesión con arreglo a lo previsto en los párrafos 19 y 30.

B62B El valor basado en el mercado de transacciones revocables con pagos basados en acciones se atribuirá a la participación no dominante sobre la base del ratio entre la parte del período de irrevocabilidad transcurrida y el período de irrevocabilidad total o el período de irrevocabilidad original, si éste es mayor, de la transacción con pagos basados en acciones. El saldo se asignará a servicios posteriores a la combinación.

Otras NIIF que proporcionan directrices sobre la valoración posterior y la contabilización (aplicación del párrafo 54)

B63 Como ejemplos de otras NIIF que proporcionan directrices sobre la valoración posterior y contabilización de activos adquiridos y pasivos asumidos o incurridos en una combinación de negocios cabe citar:

(a) La NIC 38 establece la contabilización de activos intangibles identificables adquiridos en una combinación de negocios. La adquirente valorará el fondo de comercio por el importe reconocido en la fecha de adquisición menos cualquier pérdida por deterioro de valor acumulada. La NIC 36 *Deterioro de valor de los activos* establece la contabilización de pérdidas por deterioro de valor.

(b) [eliminado]

(c) La NIC 12 establece la contabilización posterior de activos y pasivos por impuestos diferidos (incluyendo activos por impuestos diferidos no reconocidos) adquiridos en una combinación de negocios.

(d) La NIIF 2 proporciona directrices sobre la valoración posterior y contabilización de la parte de los acuerdos de sustitución de pagos basados en acciones emitidos por una adquirente que es atribuible a servicios futuros de los empleados.

(e) La NIIF 10 proporciona directrices para la contabilización de las variaciones de la participación de una dominante en la propiedad de una dependiente una vez obtenido el control sobre ella.

Información a revelar (aplicación de los párrafos 59 a 61)

B64 Para cumplir el objetivo del párrafo 59, la adquirente revelará la siguiente información para cada combinación de negocios que tenga lugar durante el ejercicio sobre el que se informa:

(a) El nombre y descripción de la adquirida.

(b) La fecha de adquisición.

(c) El porcentaje de participaciones en el patrimonio con derecho a voto adquiridas.

(d) Las razones principales que han motivado la combinación de negocios y una descripción de cómo la adquirente obtuvo el control de la adquirida.

(e) Una descripción cualitativa de los factores que constituyen el fondo de comercio reconocido, tales como sinergias esperadas de las operaciones de combinación de la adquirida y la adquirente, activos intangibles que no cumplen las condiciones para su reconocimiento por separado u otros factores.

(f) El valor razonable en la fecha de adquisición del total de la contraprestación transferida y el valor razonable en la fecha de adquisición de cada clase principal de contraprestación, tales como:

(i) efectivo;

(ii) otros activos tangibles o intangibles, incluyendo un negocio o una dependiente de la adquirente;

(iii) pasivos incurridos, por ejemplo, un pasivo por contraprestación contingente; y

(iv) participaciones en el patrimonio de la adquirente, incluyendo el número de instrumentos o participaciones emitidas o emisibles y el método de valoración del valor razonable de esos instrumentos o participaciones.

(g) Los acuerdos por contraprestaciones contingentes y activos por indemnización:

(i) el importe reconocido en la fecha de adquisición;

(ii) una descripción de los acuerdos y la base para determinar el importe del pago; y

(iii) una estimación del rango de liquidaciones posibles (sin descontar) o, si éste no puede estimarse, se revelará esa circunstancia y las razones por las que no puede estimarse. Si el importe máximo del pago es ilimitado, la adquirente revelará ese hecho.

(h) Las cuentas a cobrar adquiridas:

(i) el valor razonable de las cuenta a cobrar;

(ii) los importes contractuales brutos a cobrar; y

(iii) la mejor estimación en la fecha de adquisición de los flujos de efectivo contractuales que no se espera cobrar.

La información a revelar deberá proporcionarse por clase principal de cuenta a cobrar, tales como, préstamos, arrendamientos financieros directos y cualquier otra clase de cuentas a cobrar.

(i) Los importes reconocidos en la fecha de adquisición para cada clase principal de activos adquiridos y pasivos asumidos.

(j) Para cada pasivo contingente reconocido de acuerdo con el párrafo 23, la información requerida en el párrafo 85 de la NIC 37 *Provisiones, pasivos contingentes y activos contingentes*. Si un pasivo contingente no se reconoce porque su valor razonable no puede valorarse con fiabilidad, la adquirente revelará:

(i) la información requerida por el párrafo 86 de la NIC 37; y

(ii) las razones por las que el pasivo no puede valorarse con fiabilidad.

(k) El importe total del fondo de comercio que se espera que sea deducible fiscalmente.

(l) Para transacciones que se reconozcan de forma separada de la adquisición de activos y asunción de pasivos en la combinación de negocios de acuerdo con el párrafo 51:

(i) una descripción de cada transacción;

(ii) cómo contabilizó la adquirente cada transacción;

(iii) el importe reconocido para cada transacción y la partida en que se reconoce cada importe en los estados financieros; y

(iv) si la transacción es la cancelación efectiva de una relación preexistente, el método utilizado para determinar el importe de dicha cancelación.

(m) La información a revelar de transacciones reconocidas por separado requerida por (l) incluirá el importe de los costes de adquisición relacionados y, de forma separada, el importe de esos costes reconocidos como gasto y la partida o partidas del estado del resultado global en el que se reconocen esos gastos. También deberá revelarse el importe de cualquier coste de emisión no reconocido como gasto y la forma en que fueron reconocidos.

(n) En una compra en condiciones muy ventajosas (véanse los párrafos 34 a 36);

(i) el importe de cualquier ganancia reconocida de acuerdo con el párrafo 34 y la partida del estado del resultado global en la que se ha reconocido la misma; y

(ii) una descripción de las razones por las que la transacción dio lugar a una ganancia.

(o) para cada combinación de negocios en la que la adquirente mantenga menos del 100 por cien de las participaciones en el patrimonio de la adquirida en la fecha de la adquisición:

(i) el importe de la participación no dominante en la adquirida reconocido en la fecha de adquisición y la base de valoración aplicada a ese importe; y

(ii) para cada participación no dominante en una adquirida valorada a valor razonable, las técnicas de valoración y las variables significativas para valorar ese valor.

(p) En una combinación de negocios realizada por etapas:

(i) el valor razonable en la fecha de adquisición de las participaciones en el patrimonio de la adquirida mantenidas por la adquirente inmediatamente antes de la fecha de adquisición; y

(ii) el importe de cualquier ganancia o pérdida reconocida procedente de valorar nuevamente a valor razonable la participación en el patrimonio de la adquirida mantenida por la adquirente antes de la combinación de negocios (véase el párrafo 42) y la partida del estado del resultado global en la que está reconocida dicha ganancia o pérdida.

(q) La siguiente información:

(i) los importes de ingresos ordinarios y resultados de la adquirida desde la fecha de adquisición incluidos en el estado consolidado del resultado global para el ejercicio sobre el que se informa; y

(ii) el ingreso ordinario y resultado de la entidad combinada para el ejercicio corriente sobre el que se informa como si la fecha de adquisición de todas las combinaciones de negocios que tuvieron lugar durante el año hubieran sido el comienzo del ejercicio anual sobre el que se informa.

Si es impracticable revelar cualquiera de la información requerida por este subpárrafo, la adquirente revelará ese hecho y explicará por qué es impracticable. Esta NIIF utiliza el término "impracticable" con el mismo significado que en la NIC 8 *Políticas contables, cambios en las estimaciones contables y errores*.

B65 La adquirente revelará de forma agregada la información requerida en el párrafo B64(e) a (q) en aquellas combinaciones de negocios habidas durante el ejercicio sobre el que se informa que individualmente no sean significativas pero que conjuntamente sí lo sean.

B66 Si la fecha de adquisición de una combinación de negocios es posterior al final del ejercicio sobre el que se informa pero anterior a la fecha en que los estados financieros se autoricen para su emisión, la adquirente revelará la información requerida por el párrafo B64 a menos que la contabilización inicial de la combinación de negocios sea incompleta en el momento en que los estados financieros se autoricen para su emisión. En esa situación, la adquirente describirá qué información a revelar no puede facilitarse y las razones por las que no es posible hacerlo.

B67 Para cumplir el objetivo del párrafo 61, la adquirente revelará la siguiente información para cada combinación de negocios significativa o combinaciones de negocios individualmente poco importantes que sean consideradas significativas conjuntamente:

(a) si la contabilización inicial de una combinación de negocios está incompleta (véase el párrafo 45) para activos, pasivos, participaciones no dominantes o partidas de contraprestación concretas y, por consiguiente, los importes reconocidos en los estados financieros de la combinación de negocios han sido determinados solo provisionalmente:

(i) las razones por las que la contabilización inicial de la combinación de negocios está incompleta;

(ii) los activos, pasivos, participaciones en el patrimonio o partidas de la contraprestación para las que la contabilización inicial está incompleta; y

(iii) la naturaleza e importe de cualquier ajuste en el periodo de valoración realizado en el ejercicio sobre el que se informa de acuerdo con el párrafo 49.

(b) Para cada ejercicio sobre el que se informa posterior a la fecha de adquisición hasta que la entidad cobre, venda o pierda de cualquier otra forma el derecho a un activo por una contraprestación contingente, o hasta que la entidad liquide un pasivo derivado de una contraprestación contingente o se cancele el pasivo o expire:

(i) todos los cambios en los importes reconocidos, incluyendo cualquier diferencia que surja en la liquidación;

(ii) todos los cambios en el rango de resultados posibles (sin descontar) y las razones de dichos cambios; y

(iii) las técnicas de valoración y los insumos del modelo claves utilizados para valorar la contraprestación contingente.

(c) Para los pasivos contingentes reconocidos en una combinación de negocios, la adquirente revelará la información requerida en los párrafos 84 y 85 de la NIC 37 para cada clase de provisión.

(d) Una conciliación entre los valores en libros del fondo de comercio al principio y al final del ejercicio, mostrando por separado:

(i) el importe bruto y las pérdidas por deterioro de valor acumuladas al principio del ejercicio sobre el que se informa.

(ii) El fondo de comercio adicional reconocido durante el ejercicio sobre el que se informa, con excepción del fondo de comercio incluido en un grupo enajenable de elementos que, en el

momento de la adquisición, cumpla los criterios para ser clasificado como mantenido para la venta, de acuerdo con la NIIF 5 *Activos no corrientes mantenidos para la venta y actividades interrumpidas*.

(iii) Los ajustes que procedan del reconocimiento posterior de activos por impuestos diferidos durante el ejercicio sobre el que se informa, de acuerdo con el párrafo 67.

(iv) El fondo de comercio incluido en un grupo enajenable de elementos clasificado como mantenido para la venta, de acuerdo con la NIIF 5, y el fondo de comercio dado de baja durante el ejercicio sobre el que se informa sin que hubiera sido incluido previamente en un grupo enajenable de elementos clasificado como mantenido para la venta.

(v) Las pérdidas por deterioro de valor reconocidas durante el ejercicio sobre el que se informa, de acuerdo con la NIC 36; (la NIC 36 requiere adicionalmente revelar información sobre el importe recuperable y el deterioro de valor del fondo de comercio.)

(vi) Las diferencias de tipo de cambio netas que surjan durante el ejercicio sobre el que se informa, de acuerdo con la NIC 21 *Efectos de las variaciones en los tipos de cambio de la moneda extranjera*.

(vii) Cualquier otro cambio en el importe en libros producido durante el ejercicio sobre el que se informa.

(viii) El importe bruto y las pérdidas por deterioro del valor acumuladas al final del ejercicio sobre el que se informa.

(e) El importe y una explicación sobre cualquier ganancia o pérdida reconocida en el ejercicio corriente sobre el que se informa que:

(i) se relacione con los activos identificables adquiridos o con los pasivos asumidos en una combinación de negocios que haya sido efectuada en el ejercicio corriente sobre el que se informa o en uno anterior; y

(ii) sean de tal magnitud, naturaleza o repercusión que su revelación sea relevante para la comprensión de los estados financieros de la entidad combinada.

Disposiciones transitorias para combinaciones de negocios que comprendan únicamente entidades de carácter mutualista o las realizadas solo mediante un contrato (aplicación del párrafo 66)

B68 El párrafo 64 dispone que esta NIIF se aplicará prospectivamente a las combinaciones de negocios en las que la fecha de adquisición sea a partir del comienzo del primer ejercicio anual sobre el que se informe que comience a partir del 1 de julio de 2009. Se permite su aplicación anticipada. Sin embargo, una entidad aplicará esta NIIF solo al comienzo del ejercicio anual sobre el que se informe que comience a partir del 30 de junio de 2007. Si una entidad aplica esta NIIF antes su fecha efectiva, revelará este hecho y aplicará la NIC 27 (modificada por el Consejo de Normas Internacionales de Contabilidad en 2008) al mismo tiempo.

B69 El requerimiento de aplicar esta NIIF prospectivamente tiene el siguiente efecto sobre una combinación de negocios que comprenda únicamente entidades de carácter mutualista o las realizadas solo mediante un contrato si la fecha de adquisición de esa combinación de negocios es anterior de la aplicación de esta NIIF.

(a) *Clasificación*-Una entidad continuará clasificando las anteriores combinaciones de negocios de acuerdo con las políticas contables anteriores de la entidad aplicables a dichas combinaciones.

(b) *Fondo de comercio anteriormente reconocido*-Al comienzo del primer ejercicio anual en el que se aplique esta NIIF, el importe en libros del fondo de comercio que surja de la combinación de negocios anterior será su importe en libros en esa fecha de acuerdo con las políticas contables anteriores de la entidad. Para determinar ese importe, la entidad eliminará el importe en libros de cualquier amortización acumulada de ese fondo de comercio y la correspondiente disminución en éste. No deberá realizarse ningún otro ajuste al importe en libros del fondo de comercio.

(c) *Fondo de comercio anteriormente reconocido como una reducción del patrimonio*-Las políticas contables anteriores de la entidad pueden dar lugar a un fondo de comercio que surja de la combinación de negocios anterior siendo reconocido como un reducción del patrimonio. En esa situación la entidad no reconocerá ese fondo de comercio como un activo al comienzo del primer ejercicio anual en el que se aplique esta NIIF. Además, la entidad no reconocerá en resultados parte alguna de ese fondo de comercio si vende o dispone por otra vía de todo o parte del negocio con el que está relacionado ese fondo de comercio o cuando una unidad generadora de efectivo a la que ese fondo de comercio esté asociado se deteriore.

(d) *Contabilización posterior del fondo de comercio*-Una entidad dejará de amortizar el fondo de comercio que surja de la combinación de negocios anterior y realizará la prueba de su deterioro de valor de acuerdo con la NIC 36, desde el comienzo del primer ejercicio anual en el que se aplique esta NIIF.

(e) *Fondo de comercio negativo anteriormente reconocido*-Una entidad que contabilizó la combinación de negocios anterior aplicando el anterior método de adquisición puede haber reconocido un crédito diferido por un exceso de su participación en el valor razonable neto de los activos identificables de la adquirida y pasivos sobre el coste de esa participación (algunas veces llamado fondo de comercio negativo). Si así fuese, la entidad dará de baja en cuentas el importe en libros de ese crédito diferido al comienzo del primer ejercicio anual en el que se aplique esta NIIF con un ajuste correspondiente en el saldo de apertura de la reserva por ganancias acumuladas en esa fecha.

Norma Internacional de Información Financiera 4
Contratos de seguros

NIIF 4

Norma Internacional de Información Financiera 4 *Contratos de seguros*

Objetivo

1 El objetivo de esta NIIF consiste en especificar la información financiera que debe ofrecer, sobre los *contratos de seguro*, la entidad emisora de dichos contratos (que en esta NIIF se denomina *aseguradora*), hasta que el Consejo complete la segunda fase de este proyecto sobre contratos de seguro. En particular, esta NIIF requiere:

(a) Realizar un conjunto de mejoras limitadas en la contabilización de los contratos de seguro por parte de las aseguradoras.

(b) Revelar información, en los estados financieros de la aseguradora, que identifique y explique los importes que se derivan de los contratos de seguro, a la vez que ayude a los usuarios de dichos estados a comprender el importe, calendario e incertidumbre de los flujos de efectivo futuros procedentes de esos contratos.

Alcance

2 La entidad aplicará esta NIIF a los:

(a) Contratos de seguro (incluyendo también los *contratos de reaseguro que acepte*) que emita y los contratos de reaseguro que ceda.

(b) Instrumentos financieros que emita con un *componente de participación discrecional* (véase el párrafo 35). La NIIF 7 *Instrumentos financieros: Información a revelar* requiere la revelación de información sobre los instrumentos financieros, incluyendo los instrumentos que contengan dicho componente.

3 Esta NIIF no aborda otros aspectos de la contabilidad aplicada por las entidades aseguradoras, como la contabilización de los activos financieros que sean propiedad de entidades aseguradoras y pasivos financieros emitidos por aseguradoras (véanse la NIC 32 *Instrumentos financieros: Presentación*, la NIIF 7 y la NIIF 9 *Instrumentos financieros*, con las siguientes salvedades:

(a) el párrafo 20A autoriza que las aseguradoras que satisfagan determinados criterios queden temporalmente exentas de aplicar la NIIF 9;

(b) el párrafo 35B autoriza que las aseguradoras apliquen el enfoque de superposición (*overlay approach*) a los activos financieros designados; y

(c) el párrafo 45 autoriza que las aseguradoras reclasifiquen en determinadas circunstancias la totalidad o una parte de sus activos financieros de modo que los activos se valoren al valor razonable con cambios en resultados.

4 La entidad no aplicará esta NIIF a:

(a) Las garantías de productos emitidas directamente por el fabricante, el mayorista o el minorista (véase la NIIF 15 *Ingresos ordinarios procedentes de contratos con clientes* y la NIC 37 *Provisiones, pasivos contingentes y activos contingentes*).

(b) Los activos y los pasivos de los empleadores que se deriven de los planes de prestaciones definidas (véanse la NIC 19 *Retribuciones a los empleados* y la NIIF 2 *Pagos basados en acciones*), ni a las obligaciones de prestaciones por retiro de las que informan los planes de prestaciones definidas por retiro (véase la NIC 26 *Contabilización e información financiera sobre planes de prestaciones por jubilación).*

(c) los derechos contractuales y las obligaciones contractuales de tipo contingente, que dependan del uso futuro, o del derecho de uso, de una partida no financiera (por ejemplo, de algunas cuotas por licencia, regalías, pagos por arrendamiento variables y otras partidas similares), así como la garantía de valor residual de un arrendatario que esté implícita en un arrendamiento (véanse la NIIF 16 *Arrendamientos*, la NIIF 15 *Ingresos ordinarios procedentes de contratos con clientes* y la NIC 38 *Activos intangibles*)[1];

[1] Redacción obligatoria a partir de 1 de enero de 2019.

(d) Los contratos de garantía financiera, a menos que el emisor haya manifestado previamente y de forma explícita que considera tales contratos como de seguro y que ha utilizado la contabilidad aplicable a los contratos de seguro, en cuyo caso podrá optar entre aplicar la NIC 32, la NIIF 7 y la NIIF 9 o esta NIIF a dichos contratos de garantía financiera; el emisor puede decidirlo contrato por contrato, pero una vez adoptada la decisión será irrevocable.

(e) Las contrapartidas contingentes, a pagar o cobrar en una combinación de negocios (véase la NIIF 3 *Combinaciones de negocios*).

(f) Los *contratos de seguro directo* que posea la entidad (esto es, los contratos de seguro directo donde la entidad sea la *tomadora del seguro*). No obstante, el *cedente* aplicará esta NIIF a los contratos de reaseguro que ceda.

5 Para facilitar las referencias, esta NIIF denomina aseguradora a toda entidad que emita un contrato de seguro, con independencia de que dicha entidad se considere aseguradora a efectos legales o de supervisión. Toda referencia a una aseguradora en los párrafos 3, letras (a) y (b), 20A a 20Q, 35B a 35N, 39B a 39M y 46 a 49 se entenderá también hecha a un emisor de un instrumento financiero que tenga un componente de participación discrecional.

6 Un contrato de reaseguro es un tipo de contrato de seguro. De acuerdo con ello, todas las referencias que se hacen a los contratos de seguro, en esta NIIF, son aplicables también a los contratos de reaseguro.

Derivados implícitos

7 La NIIF 9 requiere que la entidad separe ciertos derivados implícitos de sus correspondientes contratos principales, los contabilice por su *valor razonable* e incluya los cambios en su valor razonable en el resultado del ejercicio. La NIIF 9 será también aplicable a los derivados implícitos en un contrato de seguro, salvo que el derivado en cuestión sea él mismo un contrato de seguro.

8 Como excepción a los requisitos establecidos en la NIIF 9, la entidad aseguradora no precisará separar, ni valorar por su valor razonable, la opción que el tomador del seguro tenga para rescatar el contrato de seguro por una cantidad fija (o por un importe basado en una cantidad fija más un tipo de interés), incluso aunque el precio de ejercicio sea diferente del importe en libros del *pasivo derivado del contrato de seguro principal*. No obstante, los requisitos de la NIIF 9 serán de aplicación a una opción de venta o a una opción para rescatar en efectivo, que estén implícitas en un contrato de seguro, siempre que el valor de rescate varíe en función del cambio en una variable financiera (como un precio o un índice de precios referido a acciones o a materias primas), o del cambio en una variable no financiera que no sea específica de una de las partes del contrato. Además, dichos requisitos también serán aplicables si la posibilidad del tomador de ejercitar la opción de venta o la opción para rescatar en efectivo se activa cuando ocurre un cambio en esa variable (por ejemplo, una opción de venta que puede ejercitarse si un determinado índice bursátil alcanza un valor prefijado).

9 El párrafo 8 será igualmente de aplicación a las opciones para rescatar un instrumento financiero que contenga un componente de participación discrecional.

Disociación de los componentes de depósito

10 Algunos contratos de seguro contienen tanto un componente de seguro como un *componente de depósito*. En algunos casos, la entidad aseguradora vendrá obligada o tendrá la facultad de *disociar* estos componentes:

(a) La disociación será obligatoria si se cumplen las siguientes condiciones:

(i) La aseguradora puede valorar el componente de depósito (incluyendo las eventuales opciones de rescate implícitas) de forma separada (es decir, sin considerar el componente de seguro).

(ii) Las políticas contables de la aseguradora no requieren que reconozca todos los derechos y obligaciones derivados del componente de depósito.

(b) La disociación estará permitida, pero sin ser obligatoria, si la aseguradora puede valorar por separado el componente de depósito, como se indica en el apartado (a) (i) anterior, pero sus políticas contables requieren que reconozca todos los derechos y obligaciones derivados del componente de depósito, con independencia de las bases que se utilicen para valorar esos derechos y obligaciones.

(c) La disociación estará prohibida si la aseguradora no puede valorar por separado el componente de depósito, como se indica en el apartado (a) (i) anterior.

11 Se inserta a continuación un ejemplo donde las políticas contables de la entidad aseguradora no requieren que reconozca todas las obligaciones derivadas de un componente de depósito. Un cedente tiene derecho a recibir compensación por pérdidas por una entidad *reaseguradora*, pero el contrato le obliga a devolver la compensación en años futuros. Esta obligación se deriva de un componente de depósito. Si las políticas contables

del cedente le permitieran reconocer la compensación como un ingreso, sin reconocer la obligación resultante, la disociación será obligatoria.

12 Para proceder a la disociación de un contrato, la entidad aseguradora:

(a) aplicará esta NIIF al componente de seguro;

(b) aplicará la NIIF 9 al componente de depósito.

Reconocimiento y valoración

Exención temporal del cumplimiento de otras NIIF

13 En los párrafos 10 a 12 de la NIC 8 *Políticas contables, cambios en las estimaciones contables y errores* se especifican los criterios que la entidad utilizará para desarrollar una política contable cuando no exista ninguna NIIF que sea específicamente aplicable a una partida. No obstante, la presente NIIF exime a la entidad aseguradora de aplicar dichos criterios en sus políticas contables relativas a:

(a) los contratos de seguro que emita (incluyendo tanto los costes de adquisición como los activos intangibles relacionados con ellos, tales como los que se describen en los párrafos 31 y 32); y

(b) los contratos de reaseguro que ceda.

14 No obstante, la presente NIIF no exime a la entidad aseguradora de cumplir con ciertas implicaciones de los criterios establecidos en los párrafos 10 a 12 de la NIC 8. Específicamente, la aseguradora:

(a) No reconocerá como pasivos las provisiones por siniestros ocurridos pero no declarados si dichos siniestros se derivan de contratos de seguro que no existen en la fecha de los estados financieros (tales como las provisiones para catástrofes o de estabilización).

(b) Llevará a cabo la *prueba de adecuación de los pasivos* que se describe en los párrafos 15 a 19.

(c) Eliminará un pasivo derivado de contrato de seguro(o una parte del mismo) de su balance cuando, y sólo cuando, se extinga—es decir, cuando la obligación especificada en el contrato sea liquidada o cancelada, o bien expire su exigibilidad.

(d) No compensará:

(i) *activos derivados de contrato de reaseguro* con los pasivos derivados de contrato de seguro que se relacionen con ellos; o

(ii) gastos o ingresos procedentes de contratos de reaseguro con los ingresos o gastos, respectivamente, de los contratos de seguro que se relacionen con ellos.

(e) Considerará si se ha deteriorado el valor de sus activos derivados de contrato de reaseguro (véase el párrafo 20).

Prueba de adecuación de los pasivos

15 La entidad aseguradora evaluará, en cada fecha de balance, la adecuación de los pasivos derivados de contratos de seguros que haya reconocido, utilizando las estimaciones más actuales de los flujos de efectivo futuros procedentes de sus contratos de seguro. Si la evaluación mostrase que el importe en libros de sus pasivos derivados de contratos de seguros (menos los costes de adquisición diferidos y los activos intangibles que se relacionen con ellos, tales como los que se analizan en los párrafos 31 y 32) no es adecuado, considerando los flujos de efectivo futuros estimados, el importe total de la diferencia que se haya producido se reconocerá en el resultado del ejercicio.

16 Si la entidad aseguradora aplica una prueba de adecuación de los pasivos que cumple los requisitos mínimos especificados, esta NIIF no impone requerimientos adicionales. Los citados requisitos mínimos serán los siguientes:

(a) La prueba considera las estimaciones actuales de todos los flujos de efectivo derivados de contratos, y de los flujos de efectivo relacionados con ellos como los costes de tramitación de los siniestros, así como los flujos de efectivo que procedan de las opciones y garantías implícitas.

(b) Si la prueba muestra que el pasivo es inadecuado, el importe total de la diferencia se reconocerá en el resultado del ejercicio.

17 Si las políticas contables seguidas por la entidad aseguradora no requiriesen la práctica de una prueba de adecuación de los pasivos que cumpla las condiciones mínimas del párrafo 16, dicha aseguradora:

(a) Determinará el importe en libros de los pasivos por seguros[2] que sean relevantes menos el importe en libros de:

(i) Los costes de adquisición diferidos que se relacionen con dichos pasivos; y

(ii) Los activos intangibles relacionados, como los adquiridos en una combinación de negocios o una cesión de cartera (véase los párrafos 31 y 32). No obstante, los activos por reaseguro relacionados no se tomarán en consideración, puesto que la aseguradora los contabilizará por separado (véase el párrafo 20).

(b) Determinará si el importe descrito en (a) es menor que el importe en libros que se requeriría en caso de que los pasivos derivados de contratos de seguros relevantes estuvieran dentro del alcance de la NIC 37. En caso de que así fuera, la aseguradora reconocerá la diferencia total en el resultado del ejercicio, y minorará el importe en libros de los costes de adquisición diferidos o activos intangibles relacionados, o bien aumentará el importe en libros de los pasivos derivados de contratos de seguros relevantes.

18 Si la prueba de adecuación de los pasivos de la entidad aseguradora cumpliese los requisitos mínimos del párrafo 16, se aplicará con el nivel de agregación especificado en esta prueba. Si, por el contrario, la prueba de adecuación de los pasivos no cumpliese dichos requisitos mínimos, la comparación descrita en el párrafo 17 se hará considerando una cartera de contratos que estén sujetos, genéricamente, a riesgos similares y sean gestionados conjuntamente como una cartera única.

19 El importe descrito en el apartado (b) del párrafo 17 (esto es, el resultado de aplicar la NIC 37) reflejará los márgenes de inversión futuros (véanse los párrafos 27 a 29) si, y sólo si, el importe descrito en el apartado (a) del párrafo 17 también reflejase dichos márgenes.

Deterioro del valor de los activos derivados de contratos de reaseguro

20 Si se ha deteriorado el valor de un activo derivado de contratos de reaseguro cedido, el cedente reducirá su importe en libros, y reconocerá una pérdida por el deterioro del valor en el resultado del ejercicio. Un activo derivado de contratos de reaseguro habrá deteriorado su valor sí, y sólo si:

(a) Existe la evidencia objetiva, a consecuencia de un evento que haya ocurrido después del reconocimiento inicial del activo por reaseguro, de que el cedente puede no recibir todos los importes que se le adeuden en función de los términos del contrato, y

(b) ese evento tenga un efecto que se puede valorar con fiabilidad sobre los importes que el cedente vaya a recibir de la entidad reaseguradora.

Exención temporal de aplicación de la NIIF 9

20A La NIIF 9 se refiere a la contabilización de los instrumentos financieros y es aplicable a los ejercicios anuales que comiencen a partir del 1 de enero de 2018. No obstante, en el caso de una aseguradora que satisfaga los criterios del párrafo 20B, esta NIIF establece una exención temporal que autoriza, pero no obliga, a la aseguradora a aplicar la NIC 39 *Instrumentos financieros: Reconocimiento y valoración*, en lugar de la NIIF 9, en relación con los ejercicios anuales que comiencen antes del 1 de enero de 2023. Las aseguradoras que apliquen la exención temporal de aplicación de la NIIF 9 deberán:

(a) aplicar los requerimientos de la NIIF 9 que sean necesarios para revelar la información requerida por los párrafos 39B a 39J de esta NIIF; y

(b) aplicar a sus instrumentos financieros cualesquiera otras NIIF aplicables, excepto por lo descrito en los párrafos 20A a 20Q, 39B a 39J y 46 y 47 de esta NIIF.

20B Las aseguradoras podrán aplicar la exención temporal de aplicación de la NIIF 9 si, y solo si:

(a) no han aplicado anteriormente ninguna versión de la NIIF 9[3], a no ser los requerimientos relativos a la presentación de las pérdidas y ganancias por pasivos financieros designados como a valor razonable con cambios en resultados a que se refieren los párrafos 5.7.1, letra (c), 5.7.7 a 5.7.9, 7.2.14 y B5.7.5 a B5.7.20 de la NIIF 9; y

(b) sus actividades están principalmente relacionadas con los seguros, según se describe en el párrafo 20D, en la fecha de presentación de información anual inmediatamente anterior al 1 de abril de

[2] Los pasivos por seguros que sean relevantes (considerados junto a los costes de adquisición diferidos y los activos intangibles que se relacionen con ellos) son aquéllos para los que las políticas contables de la entidad aseguradora no requieren una prueba de adecuación de los pasivos, que cumpla los requisitos mínimos del párrafo 16.

[3] El Consejo publicó sucesivas versiones de la NIIF 9 en 2009, 2010, 2013 y 2014.

2016, o en una fecha de presentación de información anual posterior, tal y como se especifica en el párrafo 20G

20C Las aseguradoras que apliquen la exención temporal de aplicación de la NIIF 9 podrán optar por aplicar solo los requerimientos relativos a la presentación de las pérdidas y ganancias por pasivos financieros designados como a valor razonable con cambios en resultados que establecen los párrafos 5.7.1.(c), 5.7.7 a 5.7.9, 7.2.14 y B5.7.5 a B5.7.20 de la NIIF 9. Si una aseguradora opta por aplicar esos requerimientos, deberá aplicar las disposiciones transitorias pertinentes de la NIIF 9, revelar que aplica dichos requerimientos y facilitar de forma constante la correspondiente información a revelar prevista en los párrafos 10 y 11 de la NIIF 7 [modificada por la NIIF 9 (2010)].

20D Las actividades de una aseguradora estarán principalmente relacionadas con los seguros si, y solo si:

(a) el importe en libros de los pasivos surgidos de contratos comprendidos en el alcance de esta NIIF, lo que incluirá cualquier componente de depósito o derivado implícito disociado de los contratos de seguro conforme a los párrafos 7 a 12 de esta NIIF, es significativo en comparación con el importe en libros total de todos sus pasivos; y

(b) el porcentaje que el importe total en libros de sus pasivos relacionados con seguros (véase el párrafo 20E) representa frente al importe total en libros de todos sus pasivos es:

(i) superior al 90 %; o

(ii) inferior o igual al 90 % pero superior al 80 %, y la aseguradora no ejerce una actividad ajena a los seguros significativa (véase el párrafo 20F).

20E A efectos de la aplicación del párrafo 20D, letra (b), los pasivos relacionados con seguros incluirán:

(a) los pasivos surgidos de contratos incluidos en el alcance de esta NIIF, según se describe en el párrafo 20D, letra (a);

(b) los pasivos surgidos de contratos de inversión que no sean de derivados valorados al valor razonable con cambios en resultados conforme a la NIC 39 [incluidos los designados como a valor razonable con cambios en resultados a los que la aseguradora haya aplicado los requerimientos de la NIIF 9 relativos a la presentación de las pérdidas y ganancias (véanse los párrafos 20B, letra (a), y 20C)]; y

(c) los pasivos surgidos por haber la aseguradora emitido los contratos a que se refieren las letras (a) y (b) o satisfecho obligaciones conexas. Son ejemplos de tales pasivos los derivados utilizados para reducir los riesgos que surjan de dichos contratos y de los activos que los respalden, los pasivos por impuestos pertinentes, tales como los pasivos por impuestos diferidos por diferencias temporarias imponibles en relación con pasivos surgidos de dichos contratos, así como los instrumentos de deuda emitidos que se incluyan en el capital reglamentario de la aseguradora.

20F Al evaluar si ejerce una actividad ajena a los seguros significativa a efectos de la aplicación del párrafo 20D, letra (b), inciso (ii), la aseguradora tendrá en cuenta:

(a) solo aquellas actividades que puedan reportarle ingresos y ocasionarle gastos; y

(b) factores cuantitativos o cualitativos (o ambos), incluida la información pública disponible, como, por ejemplo, la clasificación sectorial que los usuarios de los estados financieros apliquen a la aseguradora.

20G El párrafo 20B, letra (b), requiere que la entidad evalúe si puede acogerse a la exención temporal de aplicación de la NIIF 9 en la fecha de presentación de información anual inmediatamente anterior al 1 de abril de 2016. Después de esa fecha:

(a) la entidad que previamente pudiera acogerse a la exención temporal de aplicación de la NIIF 9 deberá volver a evaluar si sus actividades están principalmente relacionadas con seguros en la siguiente fecha de presentación de información anual si, y solo si, ha habido algún cambio en sus actividades, conforme a los párrafos 20H y 20I, durante el ejercicio anual que haya finalizado en esa fecha;

(b) la entidad que previamente no pudiera acogerse a la exención temporal de aplicación de la NIIF 9 podrá volver a evaluar si sus actividades están principalmente relacionadas con seguros en una fecha de presentación de información anual posterior anterior al 31 de diciembre de 2018 si, y solo si, ha habido algún cambio en sus actividades, conforme a los párrafos 20H y 20I, durante el ejercicio anual que finalice en esa fecha.

20H A efectos de la aplicación del párrafo 20G, se entenderá que un cambio en las actividades de la entidad es un cambio que:

(a) ha sido decidido por la alta dirección de la entidad como consecuencia de cambios externos o internos;

(b) resulta significativo para las actividades de la entidad; y

(c) puede acreditarse frente a terceros.

Por tanto, tal cambio se producirá solo cuando la entidad comience a desarrollar o cese de desarrollar una actividad significativa para sus operaciones, o modifique significativamente la magnitud de alguna de sus actividades; por ejemplo, cuando la entidad haya adquirido, enajenado o dispuesto por otra vía, o abandonado una línea de negocio.

20I Un cambio en las actividades de una entidad, según se indica en el párrafo 20H será, previsiblemente, muy poco frecuente. Las siguientes situaciones no constituyen cambios en las actividades de una entidad a efectos de la aplicación del párrafo 20G:

(a) un cambio en la estructura de financiación de la entidad que, en sí mismo, no afecte a las actividades por las que la entidad incurra en gastos y obtenga ingresos;

(b) los planes de la entidad de vender una línea de negocio, aunque los activos y pasivos se clasifiquen como mantenidos para la venta conforme a la NIIF 5 *Activos no corrientes mantenidos para la venta y actividades interrumpidas*. Los planes de venta de una línea de negocio podrían modificar las actividades de la entidad y dar lugar a una nueva evaluación en el futuro pero no mientras no afecten a los pasivos reconocidos en su estado de situación financiera.

20J Si una entidad deja de poder acogerse a la exención temporal de aplicación de la NIIF 9 como resultado de una reevaluación [véase el párrafo 20G, letra (a)], estará autorizada a seguir aplicando la exención temporal de aplicación de la NIIF 9 solo hasta el final del ejercicio anual que haya comenzado inmediatamente después de dicha reevaluación. No obstante, la entidad deberá aplicar la NIIF 9 en los ejercicios anuales que comiencen a partir del 1 de enero de 2023. Por ejemplo, si una entidad determina que ya no puede acogerse a la exención temporal de aplicación de la NIIF 9, conforme al párrafo 20G, letra (a), el 31 de diciembre de 2018 (final de su ejercicio anual), estará autorizada a seguir acogiéndose a dicha exención temporal solo hasta el 31 de diciembre de 2019.

20K Cuando una aseguradora haya optado previamente por aplicar la exención temporal de aplicación de la NIIF 9, podrá, al principio de cualquier ejercicio anual posterior, decidir, de forma irrevocable, aplicar la NIIF 9.

Entidad que adopta por primera vez las NIIF

20L Las entidades que adopten por primera vez las NIIF, según se definen en la NIIF 1 *Adopción por primera vez de las normas internacionales de información financiera*, podrán aplicar la exención temporal de aplicación de la NIIF 9 a que se refiere el párrafo 20A si, y solo si, satisfacen los criterios descritos en el párrafo 20B. A efectos del párrafo 20B, letra (b), dichas entidades utilizarán los importes en libros determinados aplicando las NIIF en la fecha que se especifica en dicho párrafo.

20M La NIIF 1 contiene los requerimientos y exenciones aplicables a las entidades que adopten por primera vez las NIIF. Esos requerimientos y exenciones (por ejemplo, los párrafos D16 y D17 de la NIIF 1) no prevalecen sobre los requerimientos de los párrafos 20A a 20Q y 39B a 39J de esta NIIF. Por ejemplo, los requerimientos y exenciones de la NIIF 1 no prevalecerán sobre la obligación de que las entidades que adopten por primera vez las NIIF satisfagan los criterios que se especifican en el párrafo 20L para poder acogerse a la exención temporal de aplicación de la NIIF 9.

20N Aquellas entidades que adopten por primera vez las NIIF que revelen la información exigida en los apartados 39B a 30J aplicarán los requerimientos y las excepciones de la NIIF 1 que resulten pertinentes para efectuar las evaluaciones necesarias para esa revelación de información.

Exención temporal del cumplimiento de determinados requerimientos de la NIC 28

20O Los párrafos 35 y 36 de la NIC 28 *Inversiones en entidades asociadas y en negocios conjuntos* obligan a la entidad a aplicar políticas contables uniformes cuando utilice el método de la participación. No obstante, en los ejercicios anuales que comiencen antes del 1 de enero de 2023, la entidad podrá, sin estar obligada a ello, mantener las políticas contables pertinentes aplicadas por la asociada o el negocio conjunto, como sigue:

(a) la entidad aplica la NIIF 9 pero la asociada o el negocio conjunto aplica la exención temporal de aplicación de la NIIF 9; o

(b) la entidad aplica la exención temporal de aplicación de la NIIF 9 pero la asociada o el negocio conjunto aplica la NIIF 9.

20P Cuando la entidad utilice el método de la participación para contabilizar su inversión en una asociada o en un negocio conjunto:

(a) si previamente se utilizaba la NIIF 9 en los estados financieros utilizados para aplicar el método de la participación a la asociada o el negocio conjunto (después de reflejar cualquier posible ajuste efectuado por la entidad), se seguirá aplicando dicha NIIF;

(b) si previamente se aplicaba la exención temporal de aplicación de la NIIF 9 en los estados financieros utilizados para aplicar el método de la participación a la asociada o el negocio conjunto (después de reflejar cualquier posible ajuste efectuado por la entidad), podrá aplicarse la NIIF 9 posteriormente.

20Q Las entidades podrán aplicar los párrafos 20O y 20P, letra (b), por separado a cada asociada o cada negocio conjunto.

Cambios en la base para la determinación de los flujos de efectivo contractuales a consecuencia de la reforma de los tipos de interés de referencia

20R La aseguradora que aplique la exención temporal de la NIIF 9 aplicará los requisitos de los párrafos 5.4.6 a 5.4.9 de la NIIF 9 a un activo o pasivo financiero si, y solo si, la base para la determinación de los flujos de efectivo contractuales de ese activo o pasivo financiero varía como resultado de la reforma de los tipos de interés de referencia. A estos efectos, la expresión «reforma de los tipos de interés de referencia» se refiere a la reforma en todo el mercado de un tipo de interés de referencia como se describe en el párrafo 102B de la NIC 39.

20S A efectos de la aplicación de los párrafos 5.4.6 a 5.4.9 de las modificaciones de la NIIF 9, las referencias al párrafo B5.4.5 de la NIIF 9 se entenderán como referencias al párrafo GA7 de la NIC 39. Las referencias a los párrafos 5.4.3 y B5.4.6 de la NIIF 9 se entenderán como referencias al párrafo GA8 de la NIC 39.

Cambios en las políticas contables

21 Los párrafos 22 a 30 se aplicarán tanto a los cambios realizados por una entidad aseguradora que ya aplique las NIIF, como a los que realice una aseguradora que esté adoptando por primera vez las NIIF.

22 Una entidad aseguradora puede cambiar sus políticas contables para los contratos de seguro si, y sólo si, el cambio hiciese a los estados financieros más relevantes, pero no menos fiables, para las necesidades de toma de decisiones económicas de los usuarios, o bien más fiables, pero no menos relevantes para cubrir dichas necesidades. La aseguradora juzgará la relevancia y la fiabilidad según los criterios de la NIC 8.

23 Para justificar el cambio en sus políticas contables sobre contratos de seguro, la entidad aseguradora mostrará que el cambio acerca más sus estados financieros a los criterios de la NIC 8, si bien el cambio no precisa cumplir con todos esos criterios. Se discuten a continuación los siguientes temas específicos:

(a) tipos de interés actuales (párrafo 24);

(b) continuidad de las prácticas existentes (párrafo 25);

(c) prudencia (párrafo 26);

(d) márgenes de inversión futuros (párrafos 27 a 29); y

(e) contabilidad tácita (párrafo 30).

Tipos de interés actuales de mercado

24 Se permite, pero no se requiere, que la entidad aseguradora cambie sus políticas contables y recalcule los pasivos designados[4] derivados de contratos de seguros, con el fin de reflejar los tipos de interés de mercado vigentes, reconociendo los cambios en dichos pasivos en el resultado del ejercicio. En ese momento, puede también introducir políticas contables que requieran de otras estimaciones e hipótesis actuales para los pasivos designados. La elección descrita en este párrafo permite a la aseguradora cambiar sus políticas contables, para los pasivos designados, sin tener que aplicar estas políticas de forma uniforme a todos los pasivos similares, como hubiera requerido la NIC 8. Si la aseguradora designase algunos pasivos para aplicar este tratamiento opcional, continuará aplicando los tipos de interés de mercado actuales (y, si es el caso, las otras estimaciones e hipótesis actuales) de forma uniforme a dichos pasivos en todos los ejercicios hasta que se extingan.

Continuidad de las prácticas existentes

25 La entidad aseguradora puede continuar con las prácticas que se enumeran a continuación, pero no puede introducir ninguna de ellas porque va en contra del párrafo 22:

(a) Valorar los pasivos derivados de contratos de seguros sin proceder a descontar los importes.

[4] En este párrafo, los pasivos derivados de contratos de seguros comprenden también tanto los costes de adquisición diferidos como los activos intangibles que se relacionen con ellos, tal como se discute en los párrafos 31 y 32.

(b) Valorar los derechos contractuales relativos a futuras comisiones de gestión de inversiones por un importe que exceda su valor razonable, obtenido por comparación con las comisiones que actualmente cargan otros partícipes en el mercado por servicios similares. Es probable que, al inicio de esos derechos contractuales, su valor razonable sea igual a los costes de generación pagados por obtenerlos, salvo si las futuras comisiones de gestión de inversiones y los costes relacionados no están en línea con los comparables en el mercado.

(c) Utilizar políticas contables no uniformes para los contratos de seguro de las dependientes (así como, en su caso, para los costes de adquisición diferidos y los activos intangibles que se relacionen con dichos contratos), salvo lo permitido por el párrafo 24. Si esas políticas contables no fueran uniformes, la entidad aseguradora podrá cambiarlas, siempre que del cambio no resulten políticas contables más dispersas, y se satisfagan el resto de los requerimientos de esta NIIF.

Prudencia

26 La entidad aseguradora no tendrá que cambiar sus políticas contables para contratos de seguro con el fin de eliminar un exceso de prudencia. No obstante, si la aseguradora ya valora sus contratos de seguro con suficiente prudencia, no introducirá dosis adicionales de la misma.

Márgenes de inversión futuros

27 La entidad aseguradora no necesita cambiar sus políticas contables para contratos de seguros con el fin de eliminar márgenes de inversión futuros. No obstante, existe una presunción refutable de que los estados financieros de la aseguradora se volverán menos relevantes y menos fiables si se introdujese una política contable que refleje márgenes de inversión futuros en la valoración de los contratos de seguro, salvo que dichos márgenes afecten a pagos contractuales. Los dos ejemplos siguientes ilustran políticas contables que reflejan esos márgenes:

(a) utilizar un tipo de descuento que refleje el rendimiento esperado de los activos de la aseguradora; o

(b) proyectar los rendimientos de esos activos según una tasa de rentabilidad estimada, descontando luego los rendimientos proyectados a un tipo diferente, e incluyendo el resultado en la valoración del pasivo.

28 Una entidad aseguradora puede obviar la presunción de refutabilidad descrita en el párrafo 27 si, y sólo si, los demás componentes de un determinado cambio en las políticas contables aumentan la relevancia y fiabilidad de sus estados financieros, en una medida suficiente como para compensar las pérdidas de relevancia y fiabilidad que supone la inclusión de los márgenes de inversión futuros. Por ejemplo, puede suponerse que las políticas contables para contratos de seguros, en una determinada aseguradora, consisten en un conjunto de hipótesis excesivamente prudentes desde el comienzo y un tipo de descuento prescrito por el regulador, sin referencia directa a las condiciones de mercado. Además, la aseguradora ignora algunas opciones y garantías implícitas en los contratos. La entidad aseguradora podría conseguir unos estados financieros más relevantes y no menos fiables, cambiando a unos criterios de contabilización orientados de forma general al inversor, que sean ampliamente utilizados e impliquen:

(a) estimaciones e hipótesis actuales;

(b) un ajuste razonable (pero no excesivamente prudente) para reflejar el riesgo y la incertidumbre;

(c) valoraciones que reflejen tanto el valor intrínseco como el valor temporal de las opciones y garantías implícitas en los contratos; y

(d) un tipo de descuento de mercado actual, incluso si ese tipo de descuento refleja el rendimiento estimado de los activos de la entidad aseguradora.

29 En algunos procedimientos de valoración, el tipo de descuento se utiliza para determinar el valor actual de un margen de ganancia futuro. Este margen de ganancia se distribuye entonces entre los diferentes periodos mediante una fórmula. En los procedimientos citados, el tipo de descuento afecta sólo indirectamente a la valoración del pasivo. En particular, la utilización de un tipo de descuento que sea menos apropiado tiene un efecto limitado o nulo sobre la valoración del pasivo al comienzo de la transacción. No obstante, en otros procedimientos, el tipo de descuento determina de forma directa la valoración del pasivo. En este último caso, debido a que la introducción de un tipo de descuento basado en los activos tiene un efecto más significativo, es muy improbable que la entidad aseguradora pueda obviar la presunción de refutabilidad del párrafo 27.

Contabilidad tácita

30 En algunos modelos contables, las pérdidas o ganancias realizadas de los activos de la entidad aseguradora tienen un efecto directo en la valoración de todas o algunas de las siguientes partidas: (a) sus pasivos derivados de

contratos de seguros, (b) los costes de adquisición diferidos relacionados con ellos y (c) los activos intangibles relacionados también con ellos, según se describen estas partidas en los párrafos 31 y 32. Se permite, pero no se exige, a la entidad aseguradora que cambie sus políticas contables de forma que la pérdida o ganancia reconocida pero no realizada, en los activos, afecte a dichas valoraciones de la misma forma que la pérdida o ganancia realizada. El ajuste correspondiente en el pasivo por contratos de seguro (o en los costes de adquisición diferidos o en los activos intangibles) se reconocerá en otro resultado global si, y sólo si, las ganancias o pérdidas no realizadas se reconocen en otro resultado global. Esta práctica se denomina en ocasiones "contabilización tácita".

Contratos de seguro adquiridos en una combinación de negocios o en una cesión de cartera

31 Para cumplir con la NIIF, la entidad aseguradora, en la fecha de adquisición, medirá por su valor razonable los pasivos derivados de contratos de seguros asumidos, así como los *activos por seguro* que haya adquirido en la combinación de negocios. No obstante, se permite, pero no se obliga, a la entidad aseguradora a utilizar una forma de presentación desagregada, consistente en descomponer el valor razonable de los contratos de seguro adquiridos en dos componentes:

(a) Un pasivo valorado de acuerdo con las políticas contables que la aseguradora utilice para los contratos de seguro que emita; y

(b) Un activo intangible, que representa la diferencia entre (i) el valor razonable de los derechos y obligaciones contractuales derivadas de contratos de seguros asumidas y adquiridos y (ii) el importe descrito en (a). La valoración posterior de este activo será uniforme con la valoración del pasivo derivado de contratos de seguros relacionado.

32 La entidad aseguradora que adquiera una cartera de contratos de seguro podrá utilizar la presentación desagregada descrita en el párrafo 31.

33 Los activos intangibles descritos en los párrafos 31 y 32 están excluidos del alcance de la NIC 36 *Deterioro del valor de los activos* y de la NIC 38. No obstante, la NIC 36 y la NIC 38 serán de aplicación a las listas de clientes y a las relaciones con los clientes que reflejen expectativas de contratos futuros, pero que no formen parte de los derechos ni de las obligaciones contractuales de seguros existentes en la fecha de la combinación de negocios o la cesión de cartera.

Componentes de participación discrecional

Componentes de participación discrecional en contratos de seguro

34 Algunos contratos de seguro contienen un componente de participación discrecional, así como un *elemento garantizado*. El emisor de dichos contratos:

(a) Podrá, pero no se le exige, reconocer el elemento garantizado de forma separada del componente de participación discrecional. Si el emisor no los reconociera por separado, clasificará el contrato en su conjunto como un pasivo. Si el emisor los clasificase por separado, considerará el elemento garantizado como un pasivo.

(b) Clasificará, si reconociese el componente de participación discrecional por separado del elemento garantizado, el mismo como un pasivo o como un componente separado del patrimonio neto. En esta NIIF no se especifica cómo puede determinar el emisor si dicho componente es un pasivo o forma parte del patrimonio neto. El emisor podrá también desagregar este componente en partidas de pasivo y patrimonio neto, en cuyo caso utilizará una política contable uniforme con la desagregación efectuada. El emisor no clasificará este componente dentro de una categoría intermedia que no sea ni pasivo ni patrimonio neto.

(c) Podrá reconocer todas las primas recibidas como ingreso ordinario, sin separar ninguna parte de las mismas que esté relacionada con el componente de patrimonio neto. Los cambios correspondientes en el elemento garantizado y en la parte del componente de participación discrecional clasificada como pasivo, se reconocerán en el resultado del ejercicio. Si la totalidad o una parte del componente de participación discrecional se clasificasen como patrimonio neto, una porción de los citados resultados puede atribuirse a dicho componente (de la misma forma que una parte puede atribuirse a los intereses minoritarios). El emisor reconocerá la parte de resultados atribuible al componente de patrimonio neto de la participación discrecional, como una distribución de resultados, no como gasto o ingreso (véase la NIC 1 *Presentación de estados financieros*).

(d) Aplicará la NIIF 9, si el contrato contiene un derivado implícito que esté comprendido dentro del alcance de la NIIF 9, a ese derivado implícito.

(e) Continuará aplicando, en todos los extremos no tratados en los párrafos 14 a 20 y en los apartados (a) hasta (d) del párrafo 34, sus políticas contables actuales respecto a dichos contratos, a menos que cambie dichas políticas contables de manera que cumpla con lo establecido en los párrafos 21 a 30.

Componentes de participación discrecional en instrumentos financieros

35 Los requisitos establecidos en el párrafo 34 también se aplicarán a los instrumentos financieros que contengan un componente de participación discrecional. Además:

(a) Si el emisor clasifica la totalidad del componente de participación discrecional como un pasivo, aplicará la prueba de adecuación de los pasivos establecida en los párrafos 15 a 19 al contrato en su conjunto (esto es, tanto al elemento garantizado como al componente de participación discrecional). El emisor no necesitará determinar el importe que resultaría de aplicar la NIIF 9 al elemento garantizado.

(b) Si el emisor clasifica la totalidad o una parte de este componente como una partida separada de patrimonio neto, el pasivo reconocido por el contrato en su conjunto no será menor que el importe que resultaría de aplicar la NIIF 9 al elemento garantizado. Este importe incluirá el valor intrínseco de las eventuales opciones de rescate del contrato, pero no tendrá que incluir necesariamente su valor temporal si el párrafo 9 exime de valorar la citada opción por su valor razonable. El emisor no necesita revelar el importe que resultaría de aplicar la NIIF 9 al elemento garantizado, ni tampoco presentar este importe por separado. Además, el emisor no necesita determinar dicho importe si el pasivo total reconocido tiene un valor claramente mayor.

(c) Aunque estos contratos son instrumentos financieros, el emisor puede seguir reconociendo las primas recibidas por los mismos como ingresos ordinarios, y reconocer como gastos los incrementos correspondientes del importe en libros del pasivo.

(d) Aunque esos contratos sean instrumentos financieros, el emisor que aplique el contenido del apartado (b) del párrafo 20 de la NIIF 7 a contratos con un componente de participación discrecional, revelará el importe total del gasto por intereses reconocido en el resultado del ejercicio, pero no será necesario que calcule dichos intereses aplicando el método del interés efectivo.

35A De las exenciones temporales contempladas en los párrafos 20A, 20L y 20O y el enfoque de superposición a que se refiere el párrafo 35B pueden beneficiarse también los emisores de instrumentos financieros que tengan un componente de participación discrecional. Por consiguiente, toda referencia hecha en los párrafos 3, letras (a) y (b), 20A a 20Q, 35B a 35N, 39B a 39M y 46 a 49 a una aseguradora se entenderá hecha también a un emisor de un instrumento financiero que tenga un componente de participación discrecional.

Presentación

Enfoque de superposición (overlay aproach)

35B Las aseguradoras podrán aplicar el enfoque de superposición a los activos financieros designados, aunque sin estar obligadas a ello. Toda aseguradora que aplique el método de superposición deberá:

(a) reclasificar de resultados a otro resultado global un importe tal que los resultados al final del ejercicio sobre el que se informa, con respecto a los activos designados, sean iguales que en el supuesto de que la aseguradora hubiera aplicado la NIC39 a dichos activos financieros designados; en consecuencia, el importe reclasificado será igual a la diferencia entre:

(i) el importe consignado en resultados para los activos financieros designados aplicando la NIIF 9; y

(ii) el importe que se habría consignado en resultados para los activos financieros designados si la aseguradora hubiera aplicado la NIC 39;

(b) aplicar a sus instrumentos financieros cualesquiera otras NIIF aplicables, excepto por lo descrito en los párrafos 35B a 35N, 39K a 39M y 48 y 49 de esta NIIF.

35C Las aseguradoras podrán optar por aplicar el enfoque de superposición descrito en el apartado 35B solo cuando apliquen por primera vez la NIIF 9, incluso cuando apliquen por primera vez la NIIF 9 después de haber aplicado previamente lo siguiente:

(a) la exención temporal de aplicación de la NIIF 9 descrita en el párrafo 20A; o

(b) solo los requerimientos relativos a la presentación de las pérdidas y ganancias por pasivos financieros designados como a valor razonable con cambios en resultados que establecen los párrafos 5.7.1, letra (c), 5.7.7 a 5.7.9, 7.2.14 y B5.7.5 a B5.7.20 de la NIIF 9.

35D Las aseguradoras reflejarán el importe reclasificado de resultados a otro resultado global aplicando el enfoque de superposición:

(a) en resultados como una partida separada; y

(b) en otro resultado global como un componente separado de otro resultado global.

35E Un activo financiero será apto para ser designado a efectos de la aplicación del enfoque de superposición si, y solo si, satisface los siguientes criterios:

(a) se valora a valor razonable con cambios en resultados aplicando la NIIF 9 pero no se habría valorado íntegramente a valor razonable con cambios en resultados aplicando la NIC 39; y

(b) su tenencia no guarda relación con una actividad ajena a los contratos incluidos en el alcance de esta NIIF. Son ejemplos de activos financieros que no serían aptos para aplicación del enfoque de superposición los activos mantenidos en relación con actividades bancarias o los activos financieros mantenidos en fondos relacionados con contratos de inversión no incluidos en el alcance de esta NIIF.

35F Las aseguradoras podrán designar un activo financiero apto a efectos de la aplicación del enfoque de superposición en el momento en que opten por aplicar dicho enfoque (véase el párrafo 35C). Con posterioridad, podrán designar un activo financiero apto a efectos de la aplicación del enfoque de superposición cuando, y solo cuando:

(a) Dicho activo se reconozca inicialmente; o

(b) dicho activo pase a satisfacer el criterio que establece el párrafo 35E, letra (b), que no había satisfecho anteriormente.

35G Las aseguradoras podrán designar activos financieros aptos a efectos de la aplicación del enfoque de superposición conforme al párrafo 35F instrumento por instrumento.

35H En su caso, a efectos de la aplicación del enfoque de superposición a un activo financiero que pase a ser designado conforme al párrafo 35F, letra (b):

(a) el valor razonable de dicho activo en la fecha de designación será su nuevo importe en libros al coste amortizado; y

(b) el tipo de interés efectivo se determinará a partir de su valor razonable en la fecha de designación.

35I La entidad continuará aplicando el enfoque de superposición a un activo financiero designado hasta que dicho activo sea dado de baja en cuentas. Sin embargo, la entidad:

(a) revocará la designación de un activo financiero cuando este no satisfaga ya el criterio que establece el párrafo 35E, letra (b); por ejemplo, un activo financiero no satisfará ya ese criterio cuando la entidad transfiera dicho activo de modo que lo mantenga respecto de sus actividades bancarias, o cuando la entidad deje de ser una aseguradora;

(b) podrá, al comienzo de cualquier ejercicio anual, dejar de aplicar el enfoque de superposición a todos los activos financieros designados; si la entidad opta por dejar de aplicar el enfoque se superposición, aplicará la NIC 8 para tener en cuenta el cambio en la política contable.

35J Cuando una entidad revoque la designación de un activo financiero aplicando el párrafo 35I, letra (a), reclasificará cualquier saldo relativo a ese activo financiero de otro resultado global acumulado a resultados en concepto de ajuste por reclasificación (véase la NIC 1).

35K Si una entidad deja de aplicar el enfoque de superposición en aplicación de la opción prevista en el párrafo 35I, letra (b), o porque haya dejado de ser una aseguradora, no podrá aplicar dicho enfoque posteriormente. Una aseguradora que haya optado por aplicar el enfoque de superposición (véase el párrafo 35C) pero no disponga de activos financieros aptos (véase el párrafo 35E) podrá aplicar dicho enfoque posteriormente si dispone de activos financieros aptos.

Interacción con otros requerimientos

35L El párrafo 30 de esta NIIF permite una práctica que se denomina en ocasiones «contabilización tácita». Si una aseguradora aplica el enfoque de superposición, podrá aplicarse la contabilización tácita.

35M La reclasificación de un importe de resultados a otro resultado global aplicando el párrafo 35B puede tener consecuencias por lo que se refiere a la inclusión en otro resultado global de otros importes, tales como el impuesto sobre las ganancias. Las aseguradoras aplicarán la NIIF pertinente, como la NIC 12 *Impuesto sobre las ganancias*, para determinar cualquier consecuencia en ese sentido.

Entidad que adopta por primera vez las NIIF

35N Si una entidad que adopta por primera vez las NIIF opta por aplicar el enfoque de superposición, reexpresará la información comparativa para reflejar dicho enfoque si, y solo si, reexpresa la información comparativa para cumplir con la NIIF 9 (véanse los párrafos E1 y E2 de la NIIF 1).

Información a revelar

Explicación de los importes reconocidos

36 La entidad aseguradora revelará, en sus estados financieros, información que ayude a los usuarios de la misma a identificar y explicar los importes que procedan de sus contratos de seguro.

37 A fin de cumplir con lo establecido en el párrafo 36, la entidad aseguradora revelará la siguiente información:

(a) Sus políticas contables relativas a los contratos de seguro y a los activos, pasivos, gastos e ingresos que se relacionen con ellos.

(b) Los activos, pasivos, ingresos y gastos reconocidos (y, en caso de que presente el estado de flujos de efectivo por el método directo, los flujos de efectivo) que procedan de contratos de seguro. Además, si la aseguradora es también cedente de reaseguro, revelará:

(i) las pérdidas y ganancias reconocidas en el resultado del ejercicio por reaseguro cedido; y

(ii) si el cedente difiriese y amortizase pérdidas y ganancias procedentes de reaseguro cedido, la amortización del ejercicio, así como los importes que permanezcan sin amortizar al inicio y al final del mismo.

(c) El procedimiento utilizado para determinar las hipótesis que tengan un mayor efecto sobre la valoración de los importes reconocidos mencionados en el apartado (b). Cuando sea posible, la entidad aseguradora dará también información cuantitativa respecto a dichas hipótesis.

(d) El efecto de los cambios en las hipótesis utilizadas para valorar los activos derivados de contratos de seguros y los pasivos derivados de contratos de seguros, mostrando por separado el efecto de cada uno de los cambios que hayan tenido un efecto significativo en los estados financieros.

(e) Conciliaciones de los cambios en los pasivos derivados de contratos de seguros, en los activos derivados de contratos de reaseguro y, en su caso, en los costes de adquisición diferidos que se relacionen con los anteriores.

Naturaleza y alcance de los riesgos que surjan de los contratos de seguro

38 La entidad aseguradora revelará la información que permita a los usuarios de sus estados financieros, evaluar la naturaleza y el alcance de los riesgos que surjan de los contratos de seguro.

39 A fin de cumplir con lo establecido en el párrafo 38, la entidad aseguradora revelará la siguiente información:

(a) Sus objetivos, políticas y procesos para gestionar los riesgos que surjan de los contratos de seguro, así como los métodos utilizados en dicha gestión.

(b) [eliminado]

(c) Información sobre el *riesgo de seguro* (tanto antes como después de reducir el mismo a través del reaseguro), incluyendo información referente a:

(i) La sensibilidad al riesgo de seguro (véase el párrafo 39A).

(ii) Las concentraciones del riesgo de seguro, incluyendo una descripción de cómo determina la dirección dichas concentraciones, así como una descripción de las características compartidas que identifican cada concentración (por ejemplo el tipo de evento asegurado, el área geográfica o la moneda).

(iii) Los siniestros realmente producidos comparados con las estimaciones previas (esto es, la evolución de la siniestralidad). La información sobre la evolución de la siniestralidad se referirá al intervalo de tiempo desde que surgiera el primer siniestro para el que exista todavía incertidumbre respecto al importe y calendario de pagos de las prestaciones, sin que tenga que retrotraerse más allá de diez años. La aseguradora no tiene que revelar esta información para

siniestros en los que la incertidumbre sobre la suma y calendario de los pagos de las prestaciones se resuelva, normalmente, en un año.

(d) Información respecto al riesgo de crédito, al riesgo de liquidez y al riesgo de mercado que sería obligatorio proporcionar, según los párrafos 31 a 42 de la NIIF 7, si los contratos de seguro estuvieran dentro del alcance de la NIIF 7. Sin embargo:

(i) No es necesario que una aseguradora facilite el análisis de vencimientos requerido en el párrafo 39(a) y (b) de la NIIF 7 si revela, en su lugar, información sobre el calendario estimado de las salidas netas de flujos de efectivo procedentes de los pasivos por seguros reconocidos. Esta información puede tomar la forma de un análisis, según el calendario estimado, de los importes reconocidos en el estado de situación financiera.

(ii) Si una aseguradora utilizase un método alternativo para gestionar la sensibilidad a las condiciones de mercado, como por ejemplo un análisis del valor implícito, podrá utilizar dicho análisis de sensibilidad para cumplir el requisito del apartado (a) del párrafo 40 de la NIIF 7. Esta aseguradora revelará también la información requerida por el párrafo 41 de la NIIF 7.

(e) Información acerca de la exposición al riesgo de mercado procedente de derivados implícitos en un contrato de seguros que sea su contrato principal, en caso de que la aseguradora no esté obligada a medir por su valor razonable esos derivados implícitos, ni tampoco haya optado por hacerlo.

39A A fin de cumplir con lo dispuesto en el inciso (i) del apartado (c) del párrafo 39, una aseguradora podrá optar por revelar el contenido de los apartados (a) o (b) mediante:

(a) Un análisis de sensibilidad que muestre cómo podría haberse visto afectado el resultado y el patrimonio neto debido a variaciones de la variable relevante de riesgo, cuya ocurrencia fuera razonablemente posible al final del ejercicio sobre el que se informa; los métodos e hipótesis utilizados al elaborar el análisis de sensibilidad, así como cualquier variación en estos métodos e hipótesis desde el ejercicio anterior. Sin embargo, si una aseguradora utilizara un método alternativo para gestionar la sensibilidad a las condiciones de mercado, como por ejemplo el análisis del valor implícito, podría cumplir este requisito revelando los detalles de este análisis de sensibilidad alternativo, así como la información requerida por el párrafo 41 de la NIIF 7.

(b) Información cualitativa acerca de la sensibilidad, e información sobre los plazos y condiciones de los contratos de seguro que tengan un efecto significativo sobre el importe, calendario e incertidumbre de los flujos de efectivo de la aseguradora.

Información a revelar respecto a la exención temporal de aplicación de la NIIF 9

39B Si una aseguradora opta por aplicar la exención temporal de aplicación de la NIIF 9 deberá revelar información que permita a los usuarios de los estados financieros:

(a) comprender las razones por las que la aseguradora puede acogerse a la exención temporal; y

(b) comparar las aseguradoras que apliquen la exención temporal con las entidades que apliquen la NIIF 9.

39C A efectos del cumplimiento del párrafo 39B, letra (a), la aseguradora revelará que aplica la exención temporal de aplicación de la NIIF 9, así como el modo en que, en la fecha que se especifica en el párrafo 20B, letra (b), ha llegado a la conclusión de que puede acogerse a dicha excepción, en particular:

(a) si el importe en libros de sus pasivos derivados de contratos incluidos en el alcance de esta NIIF [es decir, los pasivos a que se refiere el párrafo 20E, letra (a)] era inferior o igual al 90 % del importe total en libros de todos sus pasivos, la naturaleza y el importe en libros de los pasivos relacionados con seguros que no sean pasivos derivados de contratos incluidos en el alcance de esta NIIF (es decir, los pasivos a que se refiere el párrafo 20E, letras (b) y (c);

(b) si el porcentaje del importe total en libros de sus pasivos relacionados con seguros, respecto del importe total en libros de todos sus pasivos, era inferior o igual al 90 % pero superior al 80 %, el modo en que la aseguradora ha determinado que no desarrollaba una actividad significativa ajena a los seguros, y concretamente qué información ha tenido en cuenta; y

(c) si la aseguradora ha podido acogerse a la exención temporal de aplicación de la NIIF 9 sobre la base de una nueva evaluación conforme al párrafo 20G, letra (b):

(i) las razones de esa nueva evaluación;

(ii) la fecha en que se ha producido el cambio pertinente en sus actividades; y

(iii) una explicación detallada del cambio en sus actividades y una descripción cualitativa de los efectos de ese cambio en los estados financieros de la aseguradora.

39D Si, en aplicación del párrafo 20G, letra (a), la entidad determina que sus actividades ya no están principalmente relacionadas con los seguros, revelará la siguiente información, en cada ejercicio sobre el que se informe antes de empezar a aplicar la NIIF 9:

(a) el hecho de que no puede acogerse ya a la exención temporal de aplicación de la NIIF 9;

(b) la fecha en que se ha producido el cambio pertinente en sus actividades; y

(c) una explicación detallada del cambio en sus actividades y una descripción cualitativa de los efectos de ese cambio en los estados financieros de la entidad.

39E A efectos del cumplimiento del párrafo 39B, letra (b), la aseguradora revelará el valor razonable al final del ejercicio sobre el que se informa y el importe de la variación del valor razonable durante dicho período en relación con cada uno de los siguientes dos grupos de activos financieros por separado:

(a) activos financieros con condiciones contractuales que originen en fechas especificadas flujos de efectivo que sean solo pagos de principal e intereses sobre el importe de principal pendiente (es decir, activos financieros que cumplan la condición establecida en el párrafo 4.1.2, letra (b), y el párrafo 4.1.2A, letra (b), de la NIIF 9), exceptuado cualquier activo financiero que entre en la definición de «mantenido para negociar» de la NIIF 9, o que se gestione y cuyo rendimiento se evalúe sobre la base del valor razonable (véase el párrafo B4.1.6 de la NIIF 9).

(b) todos los activos financieros distintos de los especificados en el apartado 39E, letra (a); es decir, cualquier activo financiero:

(i) cuyas condiciones contractuales no originen en fechas especificadas flujos de efectivo que sean solo pagos de principal e intereses sobre el importe de principal pendiente;

(ii) que entre en la definición de «mantenido para negociar» de la NIIF 9; o

(iii) que se gestione y cuyo rendimiento se evalúe sobre la base del valor razonable.

39F Cuando revele la información a que se refiere el párrafo 39E, la aseguradora:

(a) podrá considerar que el importe en libros del activo financiero valorado conforme a la NIC 39 es una aproximación razonable de su valor razonable, si no está obligada a revelar su valor razonable conforme al párrafo 29, letra (a), de la NIIF 7 (por ejemplo, cuentas a cobrar comerciales a corto plazo); y

(b) atenderá al nivel de detalle necesario para que los usuarios de los estados financieros puedan entender las características de los activos financieros.

39G A efectos del cumplimiento del párrafo 39B, letra (b), la aseguradora revelará información sobre la exposición al riesgo de crédito inherente a los activos financieros a que se refiere el apartado 39E, letra (a), incluidas las concentraciones de riesgo de crédito significativas. Como mínimo, la aseguradora revelará la siguiente información respecto de esos activos financieros al final del ejercicio sobre el que se informa:

(a) por grados de calificación del riesgo de crédito, según lo definido en la NIIF 7, los importes en libros conforme a la NIC 39 (en el caso de los activos financieros valorados al coste amortizado, antes de ajustes por correcciones por deterioro del valor).

(b) cuando se trate de los activos financieros a que se refiere el párrafo 39E, letra (a), que no tengan un nivel de riesgo de crédito bajo al final del ejercicio sobre el que se informa, el valor razonable y el importe en libros conforme a la NIC 39 (en el caso de activos financieros valorados al coste amortizado, antes de ajustes por correcciones por deterioro del valor). A efectos de esta información a revelar, el párrafo B5.5.22 de la NIIF 9 establece los requerimientos pertinentes para evaluar si el riesgo de crédito de un instrumento financiero se considera bajo.

39H A efectos del cumplimiento del párrafo 39B, letra (b), la aseguradora revelará información sobre dónde pueden los usuarios de los estados financieros obtener cualquier información pública disponible en relación con la NIIF 9 que se refiera a una entidad del grupo y que no se facilite en los estados financieros consolidados del grupo por lo que atañe al pertinente período sobre el que se informa. Por ejemplo, tal información relativa a la NIIF 9 podría obtenerse en los estados financieros individuales o separados públicamente disponibles de una entidad del grupo que haya aplicado la NIIF 9.

39I Si la entidad opta por aplicar la exención contemplada en el párrafo 20O con respecto a determinados requerimientos de la NIC 28, revelará este hecho.

39J Si una entidad aplica la exención temporal de aplicación de la NIIF 9 al contabilizar su inversión en una asociada o en un negocio conjunto utilizando el método de la participación [véase, por ejemplo, el párrafo 20O, letra (a)],

además de la información requerida por la NIIF 12 *Revelación de participaciones en otras entidades*, revelará lo siguiente:

(a) la información a que se refieren los párrafos 39B a 39H en relación con cada asociada o cada negocio conjunto que sea material o de importancia relativa para la entidad; los importes revelados serán los incluidos en los estados financieros de la asociada o el negocio conjunto elaborados con arreglo a las NIIF, después de cualquier ajuste introducido por la entidad al utilizar el método de la participación (véase el párrafo B14, letra (a), de la NIIF 12), y no la parte de esos importes que corresponda a la entidad;

(b) la información cuantitativa a que se refieren los párrafos 39B a 39H en términos agregados para todas las asociadas o negocios conjuntos que individualmente carezcan de importancia relativa. Los importes agregados revelados:

(i) serán la parte de los citados importes que corresponda a la entidad; y

(ii) en el caso de asociadas se revelarán por separado de los importes agregados revelados en relación con los negocios conjuntos.

Información a revelar sobre el enfoque de superposición

39K Las aseguradoras que apliquen el enfoque de superposición revelarán información que permita a los usuarios de los estados financieros comprender:

(a) cómo se calcula el importe total reclasificado de resultados a otro resultado global en el ejercicio sobre el que se informa; y

(b) el efecto de dicha reclasificación en los estados financieros.

39L A fin de cumplir lo establecido en el párrafo 39K, la aseguradora revelará la siguiente información:

(a) el hecho de que aplica el enfoque de superposición;

(b) el importe en libros al final del ejercicio sobre el que se informa de los activos financieros a los que la aseguradora aplica el enfoque de superposición, por clase de activo financiero;

(c) la base sobre la cual se designan activos financieros para aplicar el enfoque de superposición, incluida una explicación sobre cualquier activo financiero designado que se mantenga fuera de la entidad jurídica que emite contratos incluidos en el alcance de esta NIIF;

(d) una explicación del importe total reclasificado de resultados a otro resultado global en el ejercicio sobre el que se informa, de modo que los usuarios de los estados financieros puedan comprender cómo se obtiene ese importe, en particular:

(i) el importe consignado en resultados por lo que respecta a los activos financieros designados aplicando la NIIF 9; y

(ii) el importe que se habría consignado en resultados por lo que respecta a los activos financieros designados si la aseguradora hubiera aplicado la NIC 39;

(e) el efecto de la reclasificación a que se refieren los párrafos 35B y 35M sobre cada partida de los resultados afectada; y

(f) si durante el ejercicio sobre el que se informa la aseguradora ha modificado la designación de activos financieros:

(i) el importe reclasificado de resultados a otro resultado global en el ejercicio sobre el que se informa en relación con nuevos activos financieros designados aplicando el enfoque de superposición [véase el párrafo 35F, letra (b)];

(ii) el importe que se habría reclasificado de resultados a otro resultado global en el ejercicio sobre el que se informa si la designación de los activos financieros no se hubiera revocado [véase el párrafo 35I, letra (a)]; y

(iii) el importe reclasificado de otro resultado global acumulado a resultados en el ejercicio sobre el que se informa en relación con activos financieros cuya designación se haya revocado (véase el párrafo 35J).

39M Si una entidad aplica el enfoque de superposición al contabilizar su inversión en una asociada o en un negocio conjunto utilizando el método de la participación, además de la información requerida por la NIIF 12 revelará lo siguiente:

(a) la información a que se refieren los párrafos 39K y 39L en relación con cada asociada o cada negocio conjunto que sea material o de importancia relativa para la entidad; los importes revelados serán los

incluidos en los estados financieros de la asociada o el negocio conjunto elaborados conforme a las NIIF, después de cualquier ajuste introducido por la entidad al utilizar el método de la participación (véase el párrafo B14, letra (a), de la NIIF 12), y no la parte de esos importes que corresponda a la entidad;

(b) la información cuantitativa a que se refieren el párrafo 39k y el párrafo 39L, letras (d) y (f), y los efectos de la reclasificación a que se refiere el párrafo 35B en los resultados y otro resultado global, en términos agregados por lo que respecta a todas las asociadas o negocios conjuntos que individualmente carezcan de importancia relativa. Los importes agregados revelados:

(i) serán la parte de los citados importes que corresponda a la entidad; y

(ii) en el caso de asociadas se revelarán por separado de los importes agregados revelados en relación con los negocios conjuntos.

Fecha de vigencia y transición

40 Las disposiciones transitorias de los párrafos 41 a 45 se aplican tanto a una entidad que ya esté aplicando las NIIF, cuando aplique esta Norma por primera vez, como a la que adopte por primera vez las NIIF (el adoptante por primera vez).

41 La entidad aplicará esta NIIF en los ejercicios anuales que comiencen a partir del 1 de enero de 2005. Se aconseja la aplicación anticipada. Si la entidad aplicase esta NIIF en un ejercicio anterior, informará de ello.

41A El documento denominado *Contratos de garantía financiera* (modificaciones a la NIC 39 y a la NIIF 4), emitido en agosto de 2005, modificó el apartado (d) del párrafo 4, el apartado (g) del párrafo B18 y el apartado (f) del párrafo B19. La entidad aplicará dichas modificaciones para los ejercicios que comiencen a partir del 1 de enero de 2006. Se aconseja la aplicación anticipada. Si una entidad aplica las referidas modificaciones en un ejercicio anterior, informará de ello y aplicará, al mismo tiempo, las modificaciones correspondientes a la NIC 39 y la NIC 32[5].

41B La NIC 1 (revisada en 2007) modificó la terminología usada en las NIIF. Además modificó el párrafo 30. Una entidad aplicará esas modificaciones para los ejercicios anuales que comiencen a partir del 1 de enero de 2009. Si una entidad aplica la NIC 1 (revisada en 2007) a ejercicios anteriores, las modificaciones se aplicarán también a esos ejercicios.

41C [Eliminado]

41D [Eliminado]

41E La NIIF13 *Valoración del valor razonable*, publicada en mayo de 2011, modifica la definición de valor razonable en el apéndice A. Una entidad aplicará esa modificación cuando aplique la NIIF 13.

41F [Eliminado]

41G La NIIF 15 *Ingresos ordinarios procedentes de contratos con clientes*, emitida en mayo de 2014, modificó el párrafo 4, letras (a) y (c), el párrafo B7, el párrafo B18, letra (h), y el párrafo B21. Las entidades aplicarán esas modificaciones cuando apliquen la NIIF 15.

41H La NIIF 9 emitida en julio de 2014 modificó los párrafos 3, 4, 7, 8, 12, 34, 35, 45, el apéndice A y los párrafos B18 a B20 y eliminó los párrafos 41C, 41D y 41F. Las entidades aplicarán esas modificaciones cuando apliquen la NIIF 9.

41I La NIIF 16, emitida en enero de 2016, modificó el párrafo 4. Las entidades aplicarán esa modificación cuando apliquen la NIIF 16.

Información a revelar

42 La entidad no necesita aplicar los requerimientos sobre información a revelar de esta NIIF a la información comparativa que se relacione con ejercicios anuales que hayan comenzado antes del 1 de enero de 2005, salvo para la información requerida por los apartados (a) y (b) del párrafo 37 sobre políticas contables, así como para los activos, pasivos, gastos e ingresos que hubiera reconocido (y los flujos de efectivo si utiliza el método directo).

43 Si fuera impracticable aplicar un requerimiento concreto de los párrafos 10 a 35 a la información comparativa relacionada con los ejercicios anuales cuyo inicio fuese anterior al 1 de enero de 2005, la entidad revelará este hecho. La aplicación de la prueba de adecuación de los pasivos (párrafos 15 a 19) a dicha información

[5] Cuando una entidad aplique la NIIF 7, las referencias a la NIC 32 serán reemplazadas por referencias a la NIIF 7.

comparativa podría ser impracticable en algunas ocasiones, pero es altamente improbable que también lo sea la aplicación de los demás requisitos contenidos en los párrafos 10 a 35 a dicha información comparativa. En la NIC 8 se define el término “impracticable”.

44 Al aplicar el apartado (c) (iii) del párrafo 39, la entidad no precisa revelar información acerca de la evolución de la siniestralidad que haya tenido más allá de los cinco años anteriores del primer ejercicio en que aplique esta NIIF. Además si, al aplicar por primera vez esta NIIF, fuera impracticable preparar información sobre la evolución de la siniestralidad ocurrida antes del comienzo del primer ejercicio para el que la entidad presente información comparativa completa que cumpla con la Norma, revelará este hecho.

Redesignación de activos financieros

45 No obstante lo dispuesto en el párrafo 4.4.1 de la NIIF 9, cuando una entidad aseguradora cambie sus políticas contables sobre pasivos derivados de contratos de seguro, podrá, aunque sin tener obligación de hacerlo, reclasificar la totalidad o una parte de sus activos financieros como valorados al valor razonable con cambios en resultados. Esta reclasificación está permitida si la entidad aseguradora cambia las políticas contables al aplicar por primera vez esta NIIF y si realiza a continuación el cambio de política permitido por el apartado 22. La reclasificación es un cambio en las políticas contables, al que se aplica la NIC 8.

Aplicación de la NIIF 4 con la NIIF 9

Exención temporal de aplicación de la NIIF 9

46 Mediante el documento *Aplicación de la NIIF 9* Instrumentos financieros *con la NIIF 4* Contratos de seguros (Modificaciones de la NIIF 4), publicado en septiembre de 2016, se modificaron los párrafos 3 y 5, y se añadieron los párrafos 20A a 20Q, 35A y 39B a 39J, y encabezamientos a continuación de los párrafos 20, 20K, 20N y 39A. Las entidades aplicaran esas modificaciones, que permiten que las aseguradoras que satisfagan determinados criterios puedan aplicar la exención temporal de aplicación de la NIIF 9, a los ejercicios anuales que comiencen a partir del 1 de enero de 2018.

47 Las entidades que revelen la información exigida en los párrafos 39B a 39J aplicarán las disposiciones transitorias de la NIIF 9 que resulten pertinentes para efectuar las evaluaciones necesarias a los fines de dicha revelación de información. Se considerará que la fecha de aplicación inicial a tal efecto es la fecha de inicio del primer ejercicio anual que comience a partir del 1 de enero de 2018.

Enfoque de superposición

48 Mediante el documento *Aplicación de la NIIF 9* Instrumentos financieros *con la NIIF 4* Contratos de seguros (Modificaciones de la NIIF 4), publicado en septiembre de 2016, se modificaron los párrafos 3 y 5, y se añadieron los párrafos 35A a 35N y 39K a 39M, y encabezamientos a continuación de los párrafos 35A, 35K, 35M y 39J. Las entidades aplicarán esas modificaciones, que permiten que las aseguradoras apliquen el enfoque de superposición a activos financieros designados, cuando apliquen por primera vez la NIIF 9 (véase el párrafo 35C).

49 Toda entidad que aplique el enfoque de superposición deberá:

(a) aplicar dicho enfoque de forma retroactiva a los activos financieros designados en la transición a la NIIF 9. Por ejemplo, la entidad reconocerá como ajuste del saldo inicial de otro resultado global acumulado un importe igual a la diferencia entre el valor razonable de los activos financieros designados determinados aplicando la NIIF 9 y su importe en libros determinado aplicando la NIC 39;

(b) reexpresar la información comparativa para reflejar el enfoque de superposición si, y solo si, la entidad reexpresa la información comparativa aplicando la NIIF 9.

50 Mediante el documento Reforma de los tipos de interés de referencia: Fase 2, publicado en agosto de 2020 y que modificó la NIIF 9, la NIC 39, la NIIF 7, la NIIF 4 y la NIIF 16, se añadieron los párrafos 20R a 20S y 51. Las entidades aplicarán estas modificaciones en los ejercicios anuales que comiencen a partir del 1 de enero de 2021. Se permite su aplicación anticipada. Si una entidad aplica estas modificaciones en un ejercicio anterior, revelará este hecho. Las entidades aplicarán estas modificaciones de forma retroactiva, de conformidad con la NIC 8, salvo por lo especificado en el párrafo 51.

51 No se exigirá que las entidades reexpresen ejercicios anteriores a fin de reflejar la aplicación de estas modificaciones. La entidad podrá reexpresar ejercicios anteriores si, y solo si, le es posible hacerlo sin recurrir a información posterior. Si las entidades no reexpresan ejercicios anteriores, reconocerán cualquier diferencia entre el importe en libros anterior y el importe en libros al comienzo del ejercicio anual sobre el que se informe que

incluya la fecha de aplicación inicial de estas modificaciones en el saldo inicial de las reservas por ganancias acumuladas (u otro componente del patrimonio neto, según proceda) de dicho ejercicio anual.

Apéndice A
Definiciones de términos

Este Apéndice es parte integrante de la NIIF.

activos derivados de contratos de seguros Los derechos contractuales netos de la entidad **aseguradora**, que se derivan de un **contrato de seguro**.

activos derivados de reaseguro cedido Los derechos contractuales netos del **cedente**, en un **contrato de reaseguro**.

aseguradora (entidad) La parte que, en un **contrato de seguro**, tiene la obligación de compensar al **tomador del seguro** (para nosotros, el beneficiario) en caso de que ocurra el **evento asegurado**.

cedente El **tomador de la póliza** en un **contrato de reaseguro**.

componente de depósito Un componente contractual que no se contabiliza como un derivado, según la NIIF 9, pero estaría comprendido dentro del alcance de la NIIF 9 si fuera un instrumento separado.

componente de participación discrecional Un derecho contractual a recibir, como un suplemento de las **prestaciones garantizadas**, otras adicionales:

(a) que se prevé representen una porción significativa de las prestaciones contractuales totales;

(b) cuyo importe o fecha de aparición queda contractualmente a discreción del emisor; y

(c) que están basadas contractualmente en:

(i) el rendimiento de un conjunto específico de contratos o de un tipo específico de contrato;

(ii) rentabilidades de inversiones, que pueden ser realizadas, no realizadas o ambas, correspondientes a un conjunto específico de activos poseídos por el emisor; o

(iii) el resultado de la compañía, fondo u otra entidad emisora del contrato.

contrato de garantía financiera Un contrato donde se exige que el emisor efectúe pagos específicos para reembolsar al tenedor por la pérdida en la que incurre cuando un deudor específico incumpla su obligación de pago, de acuerdo con las condiciones, originales o modificadas, de un instrumento de deuda.

contrato de reaseguro Un **contrato de seguro** emitido por una entidad **aseguradora** (la **reaseguradora**), con el fin de compensar a otra aseguradora (el **cedente**) por las pérdidas derivadas de uno o más contratos emitidos por el cedente.

contrato de seguro Un contrato en el que una de las partes (la entidad **aseguradora**) acepta un **riesgo de seguro** significativo de la otra parte (el **tomador de la póliza**), acordando compensar al tomador si ocurre un evento futuro incierto (el **evento asegurado**) que afecta de forma adversa al tomador del seguro (véase el Apéndice B que contiene directrices sobre esta definición).

contrato de seguro directo Todo **contrato de seguro** que no sea un **contrato de reaseguro**.

disociar Contabilizar los componentes de un contrato como si fueran contratos separados.

elemento garantizado Una obligación de pagar **prestaciones garantizadas**, incluida en un contrato que contiene un elemento de participación discrecional.

evento asegurado Un evento futuro incierto que está cubierto por un **contrato de seguro** y crea un **riesgo de seguro**.

pasivo por seguros Las obligaciones contractuales netas de la entidad **aseguradora**, que se derivan de un **contrato de seguro**.

prestaciones garantizadas	Los pagos u otras prestaciones sobre los que el **tomador de la póliza** o el inversor tenga un derecho incondicional, que no esté sujeto a la discreción del emisor.
prueba de adecuación del pasivo	Una evaluación de si el importe en libros de un **pasivo derivado de contrato de seguros** necesita ser incrementado (o bien disminuidos los importe en libros, relacionados con el pasivo, de los costes de adquisición diferidos o de los activos intangibles), a partir de una revisión de los flujos de efectivo futuros.
reaseguradora (entidad)	La parte que, en un **contrato de reaseguro**, tiene la obligación de compensar al **cedente** en caso de que ocurra el **evento asegurado**.
riesgo de seguro	Todo riesgo, distinto del **riesgo financiero**, transferido por el tomador de un contrato al emisor.
riesgo financiero	El riesgo que representa un posible cambio futuro en una o más de las siguientes variables: un tipo de interés especificado, el precio de un instrumento financiero, el precio de una materia prima cotizada, un tipo de cambio, un índice de precios o de intereses, una clasificación o un índice crediticio u otra variable. Si se trata de una variable no financiera, es necesario que la misma no sea específica de una de las partes en el contrato.
tomador del contrato	La parte del **contrato de seguro** que adquiere el derecho a ser compensado, en caso de producirse el **evento asegurado**.
valor razonable	Es el precio que se recibiría por la venta de un activo o se pagaría para transferir un pasivo mediante una transacción ordenada entre los participantes en el mercado en la fecha de valoración. (*Véase* la NIIF 13).

Apéndice B
Definición de contrato de seguro

Este Apéndice es parte integrante de la NIIF.

B1 En este Apéndice se ofrecen directrices sobre la definición de contrato de seguro dada en al Apéndice A. Se abordan los temas siguientes:

(a) la expresión “evento futuro incierto” (párrafos B2 a B4);

(b) pagos en especie (párrafos B5 a B7);

(c) riesgo de seguro y otros riesgos (párrafos B8 a B17);

(d) ejemplos de contratos de seguro (párrafos B18 a B21);

(e) riesgo significativo de seguro (párrafos B22 a B28); y

(f) cambios en el nivel de riesgo de seguro (párrafos B29 y B30).

Evento futuro incierto

B2 La incertidumbre (o el riesgo) es la esencia de todo contrato de seguro. De acuerdo con ello, al menos uno de los siguientes factores tendrá que ser incierto al comienzo de un contrato de seguro:

(a) si se producirá o no el *evento asegurado*;

(b) cuándo se producirá; o

(c) cuánto tendría que pagar la entidad aseguradora si se produjese.

B3 En algunos contratos de seguro, el evento asegurado es el descubrimiento de una pérdida durante el periodo de duración del contrato, incluso si la pérdida en cuestión procediese de un evento ocurrido antes del inicio del contrato. En otros contratos de seguro, el evento asegurado debe tener lugar dentro del periodo de duración del contrato, incluso si la pérdida que resulte fuera descubierta después de la finalización del plazo del contrato.

B4 Algunos contratos de seguro cubren eventos que ya han ocurrido, pero cuyos efectos financieros son todavía inciertos. Un ejemplo es un contrato de reaseguro que cubre a la entidad aseguradora directa contra la evolución desfavorable de la siniestralidad ya declarada por los tomadores de las pólizas. En estos contratos, el evento asegurado es el descubrimiento del coste final de dichas prestaciones.

Pagos en especie

B5 Algunos contratos de seguro exigen o permiten que los pagos se realicen en especie. Por ejemplo cuando la entidad aseguradora sustituye directamente un artículo robado, en lugar de rembolsar su importe al tomador de la póliza. Otro ejemplo se da cuando la aseguradora utiliza sus propios hospitales y personal médico para prestar servicios médicos cubiertos por los contratos.

B6 Algunos contratos de servicio de cuota fija, en los que el grado de prestación del servicio depende de un evento incierto, cumplen la definición de contrato de seguro dada en esta NIIF, pero no están regulados como contratos de seguro en algunos países. Un ejemplo son los contratos de mantenimiento en los que el suministrador del servicio acuerda reparar un equipo específico si tiene averías. La cuota fija por el servicio está basada en el número de averías esperadas, pero existe incertidumbre acerca de si una máquina concreta dejará de funcionar. La avería del equipo afecta de forma adversa a su propietario, de forma que el contrato compensa al mismo (en especie, no en efectivo). Otro ejemplo es un contrato de asistencia para automóviles, en el cual el propietario acuerda, a cambio de una cuota fija anual, reparar el vehículo en la carretera o remolcarlo hasta el taller más cercano. Este último contrato cumple la definición de contrato de seguro, incluso en el caso de que el suministrador del servicio no lleve a cabo las reparaciones o no cargue con el coste de las partes sustituidas.

B7 La aplicación de esta NIIF a los contratos mencionados en el párrafo B6 se prevé que no sea más gravosa que la aplicación de las NIIF que se habrían de utilizar si los contratos estuvieran fuera del alcance de esta norma:

(a) Es improbable que se tengan pasivos importantes por averías o roturas ya ocurridas.

(b) Si se aplicase la NIIF 15, el prestador del servicio reconocería el ingreso ordinario en el momento en (o a medida) que transfiriese los servicios al cliente (sin perjuicio de otros criterios específicos); este procedimiento será también aceptable dentro de esta NIIF, en la que se permite al suministrador del servicio: (i) continuar con sus políticas contables actuales para esos contratos, salvo que ello implique prácticas prohibidas por el párrafo 14, y (ii) mejorar sus políticas contables si así lo permiten los párrafos 22 a 30.

(c) El prestador del servicio considerará si el coste de cumplir con su obligación contractual de prestarlo excede al importe del ingreso ordinario recibido por anticipado. Para hacer esto, aplicará la prueba de adecuación del pasivo descrita en los párrafos 15 a 19 de esta NIIF. Si esta Norma no fuera de aplicación a dichos contratos, el suministrador del servicio aplicaría la NIC 37 para determinar si los contratos resultan onerosos para la entidad.

(d) Para esos contratos, es poco probable que los requerimientos de revelar información contenidas en esta NIIF añadan revelaciones significativas respecto a las que son obligatorias en otras NIIF.

Distinción entre riesgo de seguro y otros riesgos

B8 En la definición de contrato de seguro se hace referencia al riesgo de seguro, el cual se define en esta NIIF como todo riesgo, distinto del *riesgo financiero*, transferido por el tomador de un contrato al emisor del mismo. Un contrato que exponga al emisor a un riesgo financiero, pero que no tenga un componente significativo de riesgo de seguro, no es un contrato de seguro.

B9 En la definición de riesgo financiero del Apéndice A, se incluye una lista de variables financieras y no financieras. La lista contiene variables no financieras que no son específicas para ninguna de las partes del contrato, tales como un índice de pérdidas causadas por terremotos en una región particular o un índice de temperaturas en una ciudad concreta. La lista excluye variables no financieras que son específicas para una de las partes, tal como la ocurrencia o no de un incendio que dañe o destruya un activo de la misma. Además, el riesgo de variaciones en el valor razonable de un activo no financiero no será un riesgo de tipo financiero si el valor razonable refleja no sólo cambios en los precios de mercado para dichos activos (una variable financiera), sino también el estado o condición de un activo no financiero específico perteneciente a una de las partes del contrato (una variable no financiera). Por ejemplo, si una garantía del valor residual de un automóvil específico expone al garante al riesgo de cambios en el estado físico del mismo, el riesgo será un riesgo de seguro, no un riesgo financiero.

B10 Algunos contratos exponen al emisor a un riesgo financiero, además de a un riesgo de seguro significativo. Por ejemplo, muchos contratos de seguro de vida garantizan una tasa mínima de rentabilidad a los tomadores (lo cual crea riesgo financiero), y a la vez prometen una indemnización por fallecimiento que excede varias veces el saldo de la cuenta del tomador (lo que crea un riesgo de seguro en la modalidad de riesgo de fallecimiento). Estos contratos son contratos de seguro.

B11 En algunos contratos, la ocurrencia del evento asegurado provoca el pago de un importe ligado a un índice de precios. Estos contratos serán contratos de seguro, siempre que el pago que dependa del evento asegurado pueda ser significativo. Por ejemplo, una renta vitalicia vinculada a un índice del coste de la vida transfiere riesgo de seguro, puesto que el pago es provocado por un suceso incierto—la supervivencia del perceptor de la renta. La vinculación al índice de precios es un derivado implícito, pero también transfiere riesgo de seguro. Si la transferencia de riesgo resultante es significativa, el derivado implícito cumple la definición de contrato de seguro, en cuyo caso no será necesario separarlo y medirlo por su valor razonable (véase el párrafo 7 de esta NIIF).

B12 La definición de riesgo de seguro hace referencia al riesgo que la entidad aseguradora acepta del tomador. En otras palabras, el riesgo de seguro es un riesgo preexistente, transferido del tomador del seguro a la aseguradora. Por ello, u nuevo riesgo creado por el contrato no podrá ser un riesgo de seguro.

B13 La definición de contrato de seguro hace referencia a que un evento pueda afectar de forma adversa al tomador de la póliza. Esta definición no limita el pago, por parte de la entidad aseguradora, a un importe que tenga que ser igual al impacto financiero del evento adverso. Por ejemplo, la definición no excluye una indemnización del tipo "nuevo-por-viejo", en la que se paga al tomador del seguro un importe suficiente para permitir la reposición de un activo viejo dañado por un activo nuevo. De forma similar, la definición no limita el pago, en un contrato de seguro de vida temporal, a las pérdidas financieras sufridas por los dependientes del fallecido, ni impide el pago de importes predeterminados para cuantificar la pérdida causada por muerte o por un accidente.

B14 Algunos contratos requieren un pago si ocurre un evento incierto especificado, pero no exigen que haya originado un efecto adverso al tomador como condición previa para dicho pago. Tal contrato no será un contrato de seguro, incluso si el tomador lo utilizase para reducir una exposición al riesgo subyacente. Por ejemplo, si el tomador utiliza un derivado para cubrir una variable subyacente no financiera, que está correlacionada con los flujos de efectivo de otro activo de la entidad, el derivado no será un contrato de seguro puesto que el pago no está condicionado a que el

tomador se vea afectado adversamente por una reducción en los flujos de efectivo del otro activo. Por el contrario, la definición de contrato de seguro hace referencia a un evento incierto, tras el cual el efecto adverso sobre el tomador del seguro es una precondición contractual para el pago. Esta precondición contractual no obliga a la entidad aseguradora a investigar si el evento ha causado realmente un efecto adverso, pero le permite denegar el pago si no se cumple la condición de que el evento haya provocado dicho efecto adverso.

B15 El riesgo de interrupción o persistencia (es decir, el riesgo de que la otra parte cancele el contrato antes o después del momento esperado por la entidad aseguradora al fijar el precio) no será un riesgo de seguro, puesto que el pago a la otra parte no depende de un evento futuro incierto que afecte de forma adversa a la misma. De forma similar, el riesgo de gasto (es decir, el riesgo de aumentos inesperados de los costes administrativos asociados con la gestión del contrato, que no tenga relación con costes asociados con los eventos asegurados) no será un riesgo de seguro, puesto que un aumento inesperado en los gastos no afecta de forma adversa a la contraparte del contrato.

B16 Por tanto, un contrato que exponga a la entidad aseguradora a riesgos de interrupción, persistencia o gasto, no será un contrato de seguro, salvo que también exponga a la entidad aseguradora a un riesgo de seguro. No obstante, si el emisor de ese contrato redujese dicho riesgo utilizando un segundo contrato, para transferir parte de ese riesgo a un tercero, ese nuevo contrato expondrá a la otra parte a un riesgo de seguro.

B17 Una entidad aseguradora podrá aceptar un riesgo significativo del tomador de un seguro sólo si la aseguradora es una entidad distinta del tomador. En el caso de que la entidad aseguradora sea una mutua, la mutua acepta el riesgo procedente de cada tomador de la póliza y lo concentra. Aunque los tomadores de las pólizas asumen este riesgo concentrado de forma colectiva, en su condición de socios propietarios, la mutua también ha aceptado el riesgo, lo que constituye la esencia de un contrato de seguro.

Ejemplos de contratos de seguro

B18 Los siguientes son ejemplos de contratos que cumplen las condiciones para ser contratos de seguro, siempre que la transferencia de riesgo de seguro resulte significativa:

(a) Seguro contra el robo o los daños en la propiedad.

(b) Seguro de responsabilidad derivada de garantía de productos, responsabilidad profesional, responsabilidad civil o gastos de defensa jurídica.

(c) Seguro de vida y de decesos (aunque la muerte sea cierta, es incierto el momento de ocurrencia o, para algunos tipos de seguro de vida, si ocurre o no en el periodo cubierto por el seguro).

(d) Seguro de rentas vitalicias y pensiones (es decir, contratos que prevén indemnización por un evento futuro incierto —la supervivencia del que percibe las rentas o del pensionista— para ayudar al rentista o al pensionista a mantener un nivel de vida determinado, que podría verse en otro caso afectado adversamente por el hecho de su supervivencia).

(e) Discapacidad y asistencia sanitaria.

(f) Bonos de caución, bonos de fidelidad, bonos de rendimiento y bonos de aval para licitaciones (esto es, contratos que prevén indemnizaciones si la otra parte incumple un compromiso contractual, por ejemplo la obligación de construir un edificio).

(g) Seguro de crédito, que prevé la realización de pagos específicos para reembolsar al tomador por una pérdida en la que incurre porque un deudor específico incumple su obligación de pago en los plazos, originales o modificados, establecidos por un instrumento de deuda. Estos contratos pueden revestir diferentes formas legales, tales como un aval, algunos tipos de cartas de crédito, un contrato de derivado de crédito para caso de impago o un contrato de seguro. No obstante, si bien estos contratos se ajustan a la definición de contrato de seguro, también se ajustan a la de contrato de garantía financiera de la NIIF 9 y, por tanto, están dentro del alcance de la NIC 32 [nota a pie de página omitida] y de la NIIF 9, y no de esta NIIF [véase el párrafo 4, letra d)]. Sin embargo, si el emisor de un contrato de garantía financiera ha manifestado previamente y de forma explícita que considera tales contratos como de seguro y ha aplicado la contabilidad de los contratos de seguro, podrá optar entre la aplicación de la NIC 32 [nota a pie de página omitida] y la NIIF 9 o de esta NIIF a dichos contratos de garantía financiera.

(h) Garantías de productos. Las garantías de productos, emitidas por un tercero, que cubran los bienes vendidos por un fabricante, mayorista o minorista entran dentro del alcance de esta NIIF. No obstante, las garantías de productos emitidas directamente por el fabricante, mayorista o minorista no entran dentro de su alcance, ya que están cubiertas por la NIIF 15 y la NIC 37.

(i) Seguros por vicios ocultos en los títulos de propiedad (es decir, seguros contra el descubrimiento de defectos en los títulos de propiedad de la tierra que no son aparentes cuando se suscribe el contrato de seguro). En este caso, el efecto asegurado es el descubrimiento de un defecto en el título, no el defecto en sí.

(j) Asistencia en viaje (es decir, indemnización, en efectivo o en especie al tomador de la póliza por las pérdidas sufridas durante un viaje). En los párrafos B6 y B7 se han analizado algunos contratos de este tipo.

(k) Bonos de catástrofe, en los que se prevén reducciones en los pagos del principal, de los intereses o de ambos en caso de que un evento adverso específico afecte al emisor del bono (salvo en el caso de que el evento específico no cree un riesgo de seguro que sea significativo, por ejemplo si se trata del cambio en un tipo de interés o de cambio de moneda extranjera).

(l) Permutas de seguro y otros contratos que establecen pagos basados en cambios climáticos, geológicos u otras variables de tipo físico que sean específicas para una de las partes del contrato.

(m) Contratos de reaseguro.

B19 Los siguientes son ejemplos de contratos que no constituyen contratos de seguro:

(a) Contratos de inversión, que tienen la forma legal de un contrato de seguro pero que no exponen a la entidad aseguradora a un riesgo de seguro significativo, por ejemplo los contratos de seguro de vida en que la aseguradora no soporta un riesgo de mortalidad significativo (estos contratos son instrumentos financieros distintos del seguro, o son contratos de servicios, véanse los párrafos B20 y B21).

(b) Contratos que tienen la forma legal de un seguro, pero transmiten todo el riesgo significativo de seguro al tomador, mediante mecanismos, que son directamente ejecutables y no prevén posibilidad de cancelación, por los que se ajustan los pagos futuros del tomador como resultado directo de las pérdidas aseguradas, por ejemplo algunos contratos de reaseguro financiero o ciertos contratos sobre colectivos (estos contratos son instrumentos financieros distintos del seguro, o son contratos de servicios, véanse los párrafos B20 y B21).

(c) Autoseguro, en otras palabras, la retención de un riesgo que podría haber estado cubierto por un seguro (en este caso no hay contrato de seguro porque no existe un acuerdo con otra parte).

(d) Contratos (como los de apuestas) que obligan a realizar pagos si ocurre un evento futuro incierto, pero no requieren, como precondición contractual, que el evento afecte de forma adversa al tenedor. No obstante, esto no impide la estipulación de un desembolso predeterminado con el fin de cuantificar la pérdida causada por eventos tales como la muerte o un accidente (véase también el párrafo B13).

(e) Derivados que exponen a una de las partes a un riesgo financiero, pero no a un riesgo de seguro, porque obligan a la misma a realizar pagos basados exclusivamente en los cambios experimentados por una o más variables como las siguientes: un tipo de interés específico, el precio de un instrumento financiero determinado, el precio de una materia prima concreta, el tipo de cambio de una divisa particular, un índice de precios o de tipos de interés específico, una calificación crediticia o un índice crediticio determinado, o bien otra variable similar, suponiendo, en el caso de las variables no financieras, que no se trate de una variable que sea específica de una de las partes del contrato (véase la NIIF 9).

(f) Una garantía relacionada con un crédito (o bien una carta de crédito, un derivado de crédito para caso de impago o un contrato de seguro) que obligue a realizar pagos aunque el titular no haya incurrido en pérdidas a consecuencia de que el deudor no haya efectuado los pagos al vencimiento (véase la NIIF 9).

(g) Contratos que requieren pagos basados en variables climáticas, geológicas u otras magnitudes físicas que no son específicas para una de las partes del contrato (denominados comúnmente derivados climáticos).

(h) Bonos de catástrofe, en los que se prevean reducciones en los pagos del principal, de los intereses o de ambos, basadas en variables climáticas, geológicas u otras magnitudes físicas que no son específicas para una de las partes del contrato.

B20 Si los contratos descritos en el párrafo B19 crean activos financieros o pasivos financieros, están dentro del alcance de la NIIF 9. Entre otras cosas, esto significa que las partes del contrato utilizan lo que en ocasiones se denomina contabilidad de depósitos, que implica lo siguiente:

(a) Una de las partes reconoce la contrapartida recibida como un pasivo financiero, en lugar de como un ingreso ordinario.

(b) La otra parte reconoce la contrapartida recibida como un activo financiero, en lugar de como un gasto.

B21 Si los contratos descritos en el párrafo B19 no crean activos financieros o pasivos financieros, se aplicará la NIIF 15. Con arreglo a la NIIF 15, los ingresos ordinarios se reconocerán en el momento en (o a medida) que la entidad satisfaga una obligación de ejecución transfiriendo un bien o servicio prometido a un cliente por un importe que refleja la contraprestación a la que la entidad espera tener derecho.

Riesgo significativo de seguro

B22 Un contrato será de seguro sólo si transfiere un riesgo significativo de seguro. En los párrafos B8 a B21 se ha analizado el riesgo de seguro. En los párrafos que siguen se analiza la evaluación de si ese riesgo de seguro es significativo.

B23 El riesgo de seguro será significativo si, y sólo si, un evento asegurado podría hacer pagar a la entidad aseguradora prestaciones adicionales significativas en cualquier escenario, excluyendo los escenarios que no tienen carácter comercial (es decir, que no tienen un efecto perceptible sobre los aspectos económicos de la transacción). El que las prestaciones adicionales significativas se puedan producir en escenarios que tienen carácter comercial, implica que la condición de la frase anterior podría cumplirse incluso si el evento asegurado fuera extremadamente improbable, o incluso si el valor actual esperado (esto es, ponderado en función de la probabilidad) de los flujos de efectivo contingentes fuera una pequeña proporción del valor actual esperado de todos los flujos de efectivo contractuales restantes.

B24 Las prestaciones adicionales descritas en el párrafo B23 se refieren a importes que exceden a los que se habrían de pagar si no ocurriese el evento asegurado (excluyendo los escenarios que no tengan carácter comercial). Entre estos importes adicionales se incluyen los costes de tramitación de los siniestros y de evaluación de los mismos, pero se excluyen:

(a) La pérdida de capacidad para cobrar al tomador del seguro por servicios futuros. Por ejemplo, en un contrato de seguro de vida vinculado a inversiones, la muerte del tomador del seguro implica que la entidad aseguradora no pueda prestar ya servicios de gestión de inversiones y cobrar una comisión por hacerlo. No obstante, esta pérdida económica para la aseguradora no refleja ningún riesgo de seguro, de la misma forma que el gestor de un fondo de inversión no corre con ningún riesgo de seguro en relación con la posible muerte del cliente. Por tanto, la pérdida potencial de comisiones futuras por gestión de inversiones, no será relevante al evaluar cuánto riesgo de seguro se ha transferido mediante el contrato.

(b) La renuncia, en caso de muerte, de los cargos que se hubieran practicado por cancelación o rescate de la póliza. Puesto que el contrato ha hecho nacer esos cargos, la renuncia a practicar los mismos no compensa al tomador del seguro de un riesgo preexistente. Por tanto, no son relevantes al evaluar cuánto riesgo de seguro ha sido transferido mediante el contrato.

(c) Un pago, condicionado a un evento, que no cause una pérdida significativa al tomador de la póliza. Por ejemplo, considérese un contrato que obliga a la entidad aseguradora a pagar un millón de unidades monetarias si un activo sufre un daño físico, que cause al tomador una pérdida económica insignificante por valor de una unidad monetaria. En ese contrato, el tomador transfiere a la aseguradora un riesgo insignificante de pérdida de una unidad monetaria. Al mismo tiempo, el contrato crea un riesgo, que no es de seguro, consistente en que el emisor debe pagar 999.999 unidades monetarias si ocurre el evento especificado. Puesto que el emisor no acepta un riesgo significativo procedente del tomador, este contrato no será de seguro.

(d) Posibles recobros vía reaseguro. La entidad aseguradora contabilizará las mismas de forma separada.

B25 La entidad aseguradora evaluará el carácter significativo del riesgo de seguro contrato por contrato, y no por referencia a la importancia relativa con relación a los estados financieros[6]. De esta forma, el riesgo de seguro podría ser significativo incluso si hubiera una probabilidad mínima de pérdidas materiales para toda la cartera que comprenda un tipo de contratos. Esta evaluación, realizada contrato por contrato hace más fácil la clasificación de un contrato como de seguro. No obstante, si se sabe que dentro de una cartera que comprenda un tipo de contratos pequeños y relativamente homogéneos, todos ellos transfieren riesgo de seguro, la aseguradora no necesitará examinar cada contrato, dentro de dicha cartera, para acabar identificando un número reducido de ellos que no sean derivados y transfieran un riesgo de seguro insignificante.

B26 De los párrafos B23 a B25 se deduce que, si un contrato contiene una prestación por fallecimiento que excede al importe a pagar en caso de supervivencia, el contrato será un contrato de seguro salvo que la prestación adicional en caso de muerte sea insignificante (juzgada por referencia al contrato en sí, no a toda la cartera que comprenda ese tipo de contratos). Como se ha señalado en el apartado (b) del párrafo B24, la renuncia de los cargos por cancelación o rescate en caso de producirse la muerte del tomador, no se incluirá en la evaluación si dicha renuncia no compensa al tomador del seguro por un riesgo preexistente. De forma similar, un contrato de rentas donde se pagan sumas regulares para el resto de la vida del tomador del seguro será un contrato de seguro, a no ser que el total de estos pagos vitalicios sea insignificante.

[6] Para este propósito, los contratos celebrados simultáneamente con una sola contraparte (o contratos que serían en otro caso interdependientes) constituyen un contrato único.

B27 El párrafo B23 hace referencia a prestaciones adicionales. Dichas prestaciones adicionales podrían incluir la obligación de pagar antes las prestaciones si el evento asegurado ocurriese anticipadamente, sin que por ello se ajustara el pago para tener en cuenta el valor del dinero en el tiempo. Un ejemplo es un seguro de vida completa por un importe fijo (en otras palabras, un seguro que prevé una prestación fija por muerte, con independencia de cuando se produzca el deceso del tomador de la póliza, y tiene una cobertura ilimitada en el tiempo). La muerte del tomador es un hecho cierto, pero la fecha de la misma es incierta. La entidad aseguradora sufrirá una pérdida en aquellos contratos en que el tomador muera anticipadamente, incluso si no hubiera una pérdida general en la cartera correspondiente a este tipo de contratos).

B28 Si se disocian, en un contrato de seguro, el componente de depósito y el componente de seguro, el carácter significativo del riesgo de seguro transferido se evaluará únicamente con referencia al componente de seguro. El carácter significativo del riesgo de seguro transferido por un derivado implícito se evaluará únicamente con referencia a ese derivado implícito.

Cambios en el nivel de riesgo de seguro

B29 Algunos contratos no transfieren, en su momento inicial, ningún riesgo de seguro a la entidad aseguradora, si bien lo transferirán en un momento posterior. Por ejemplo, considérese un contrato que prevea un rendimiento de inversión determinado, e incluya una opción para el tomador del seguro que le permita, al vencimiento, utilizar los ingresos procedentes de dicha inversión para comprar una renta vitalicia, a los precios que habitualmente cargue la aseguradora a otros rentistas en el momento en que el tomador ejercite la opción. Este contrato no transfiere riesgo de seguro a la aseguradora hasta que sea ejercitada la opción, puesto que la aseguradora es libre de poner precio a la renta vitalicia con un criterio que refleje el riesgo de seguro que se le va a transferir en esa fecha. No obstante, si el contrato especificase los precios de la renta vitalicia (o los criterios para establecer los mismos), transferiría el riesgo de seguro desde su comienzo.

B30 Un contrato que cumpla las condiciones para ser calificado como contrato de seguro, continuará siéndolo hasta que todos los derechos y obligaciones que establezca sean extinguidos o venzan.

Anexo a la NIIF 4

Norma Internacional de Contabilidad nº 39 *Instrumentos financieros: Reconocimiento y valoración*[1]

Objetivo

1 El objetivo de esta Norma consiste en establecer los principios contables para el reconocimiento y valoración de los activos financieros, los pasivos financieros y de algunos contratos de compra o venta de elementos no financieros. Las disposiciones para la presentación de información sobre los instrumentos financieros figuran en la NIC 32 *Instrumentos financieros: Presentación.* Las disposiciones relativas a la información a revelar sobre instrumentos financieros están en la NIIF 7 *Instrumentos financieros: Información a revelar*.

Alcance

2 Esta norma se aplicará por todas las entidades[2], y a toda clase de instrumentos financieros, excepto:

(a) las participaciones en entidades dependientes, asociadas y negocios conjuntos que se contabilicen según establecen la NIIF 10 *Estados financieros consolidados*, la NIC 27 *Estados financieros separados* o la NIC 28 *Inversiones en entidades asociadas y en negocios conjuntos*. No obstante, en algunos casos, la NIIF 10, la NIC 27 o la NIC 28 requieren o permiten que una entidad contabilice las participaciones en una dependiente, asociada o negocio conjunto, con arreglo a algunos o a la totalidad de los requerimientos de esta Norma. Las entidades aplicarán esta Norma a los derivados sobre participaciones en dependientes, asociadas o negocios conjuntos, a menos que el derivado se ajuste a la definición de instrumento de patrimonio de la entidad, recogida en la NIC 32 *Instrumentos financieros: Presentación*.

(b) derechos y obligaciones surgidos de los contratos de arrendamiento a los que sea de aplicación la NIIF 16 *Arrendamientos*. Sin embargo:

(i) las partidas a cobrar derivadas del arrendamiento financiero (es decir, inversiones netas en arrendamientos financieros) y del arrendamiento operativo reconocidas por el arrendador estarán sujetas a los requisitos de baja en cuentas y deterioro del valor de los activos fijados en esta norma (véanse los párrafos 15 a 37, 58, 59, 63 a 65 de la norma y los párrafos GA36 a GA52 y GA84 a GA93 del apéndice A),

(ii) los pasivos por arrendamiento reconocidos por el arrendatario estarán sujetos a los requisitos de baja en cuentas contenidos en el párrafo 39 de esta norma, y

[1] En el Apéndice incluido en el Anexo del Reglamento (CE) nº 1274/2008 de la Comisión de 17 de diciembre por el que se aprueba una nueva versión de la Norma Internacional de Contabilidad (NIC 1), se modifican las siguientes referencias para la NIC:

- "reconocido en el patrimonio neto" y "reconocido directamente en el patrimonio neto" se modifica como "reconocido en otro resultado global".
- "líneas de partida separadas del balance" se modifica como "línea de partida separada en el estado de situación financiera".

[2] A partir de 1 de enero de 2018 esta norma sólo será aplicable para las aseguradoras que opten por la exención temporal de aplicación de la NIIF 9, recogida en la NIIF 4.

(iii) los derivados implícitos en un arrendamiento estarán sujetos a los requerimientos sobre derivados implícitos contenidos en esta Norma (véanse los párrafos 10 a 13 de la Norma y los párrafos GA27 a GA33 del Apéndice A).

(c) Los derechos y obligaciones de los empleadores derivados de planes de prestaciones, a los que se aplique la NIC 19 *Retribuciones a los empleados*.

(d) Instrumentos financieros, emitidos por la entidad, que cumplan la definición de instrumento de patrimonio recogida en la NIC 32 (incluyendo las opciones y los certificados de opción para suscribir títulos (warrants)). No obstante, el tenedor de dicho instrumento de patrimonio debe aplicar esta Norma a dichos instrumentos, a menos que cumplan la excepción mencionada en el apartado a) de este párrafo.

(e) Derechos y obligaciones procedentes de (i) un contrato de seguro, tal como se define en la NIIF 4 *Contratos de seguro*, que sean diferentes de los derechos y obligaciones de un emisor procedentes de los contratos de seguros que cumplan la definición de contrato de garantía financiera que figura en el párrafo 9, o (ii) un contrato que esté dentro del alcance de la NIIF 4 porque contenga una cláusula de participación discrecional. No obstante, esta Norma será de aplicación a los derivados implícitos en un contrato que esté dentro del alcance de la NIIF 4, siempre que dichos derivados no sean en sí mismos contratos que entren dentro del alcance de la referida NIIF 4 (véanse los párrafos 10 a 13 de esta Norma y los párrafos GA27 a GA33 del Apéndice A de esta Norma). Además, si el emisor de los contratos de garantía financiera hubiese manifestado previamente y de forma explícita que considera tales contratos como de seguro, podrá optar entre aplicar esta Norma o la NIIF 4 a dichos contratos de garantía financiera (véanse los párrafos GA4 y GA4A). El emisor puede decidirlo contrato por contrato, pero una vez adoptada la decisión será irrevocable.

(g) los contratos a plazo entre un adquirente y un accionista que vende, para comprar o vender una adquirida, dando lugar a una combinación de negocios dentro del alcance de la NIIF 3 *Combinaciones de negocios* en una fecha de adquisición futura. El plazo del contrato a plazo no debería superar un periodo razonable, normalmente necesario para obtener las autorizaciones requeridas y para completar la transacción.

(h) Compromisos de préstamo diferentes a los descritos en el párrafo 4. El emisor de un compromiso de préstamo aplicará la NIC 37 *Provisiones, pasivos contingentes y activos contingentes* a aquellos compromisos de préstamo que no estén dentro del alcance de esta Norma No obstante, todos los compromisos de préstamo estarán sujetos a las exigencias de baja en cuentas que figuran en esta Norma (véanse los párrafos 15 a 42 de la Norma y los párrafos GA36 a GA63 del Apéndice A).

(i) Instrumentos financieros, contratos y obligaciones derivados de transacciones con pagos basados en acciones a los que se aplique la NIIF 2 *Pagos basados en acciones*, excepto en el caso de los contratos que estén dentro del alcance de los párrafos 5 a 7 de la presente Norma, a los que se aplica la misma.

(j) Derechos a recibir pagos para reembolsar a la entidad por desembolsos realizados para cancelar un pasivo que reconociese como una provisión de acuerdo con la NIC 37, o para el cual, en un periodo anterior, se hubiese reconocido una provisión de acuerdo con la NIC 37.

3 [Eliminado]

4 Los siguientes compromisos de préstamo están dentro del alcance de esta Norma:

(a) Compromisos de préstamo que la entidad designe como pasivos financieros a valor razonable con cambios en resultados. Una entidad que en el pasado, haya vendido habitualmente los compromisos de préstamo inmediatamente después de su nacimiento, aplicará esta Norma a todos los compromisos de préstamo de la misma clase.

(b) Compromisos de préstamo que puedan liquidarse, por el neto, en efectivo o emitiendo otro instrumento financiero. Estos compromisos de préstamo son instrumentos derivados. Un compromiso de préstamo no se liquida por el neto simplemente porque el préstamo se pague a plazos (por ejemplo un préstamo hipotecario para la construcción que se pague a plazos de acuerdo con el avance de la construcción).

(c) Compromisos de concesión de un préstamo a un tipo de interés inferior al tipo de mercado. En el apartado (d) del párrafo 47 se especifican las valoraciones posteriores de los pasivos procedentes de estos compromisos de préstamo.

5 Esta Norma se aplicará a los contratos de compra o venta de elementos no financieros que se liquiden por el neto en efectivo o en otro instrumento financiero, o mediante el intercambio de instrumentos financieros, como si esos contratos fueran instrumentos financieros, con la excepción de los contratos que se celebraron y se mantienen con el objetivo de recibir o entregar elementos no financieros, de acuerdo con las compras, ventas o requerimientos de utilización esperados por la entidad.

6 Existen diversas formas mediante las que un contrato de compra o de venta de elementos no financieros puede liquidarse por el importe neto, ya sea en efectivo o con otro instrumento financiero o bien mediante el intercambio de instrumentos financieros. Entre las mismas se incluyen las siguientes:

(a) Cuando las condiciones del contrato permitan a cualquier parte liquidar por el importe neto, en efectivo u otro instrumento financiero o por intercambio de instrumentos financieros;

(b) Cuando la capacidad para liquidar por el importe neto, en efectivo u otro instrumento financiero o por intercambio de instrumentos financieros, no esté explícitamente recogida en las condiciones del contrato, pero la entidad habitualmente liquide los contratos similares por el importe neto, en efectivo o con otro instrumento financiero o bien por el intercambio de instrumentos financieros (ya sea con la contraparte, mediante acuerdos de compensación o mediante la venta del contrato antes de que se cumpla el plazo de ejercicio o caducidad);

(c) Cuando, para contratos similares, la entidad habitualmente exija la entrega del subyacente y lo venda en un corto periodo de tiempo, con el objetivo de generar ganancias por las fluctuaciones del precio a corto plazo o por las comisiones de intermediación; y

(d) Cuando el elemento no financiero objeto del contrato sea fácilmente convertible en efectivo.

Un contrato al que sean de aplicación los apartados (b) o (c), no habrá sido celebrado con el objetivo de recibir o entregar un elemento no financiero de acuerdo con las necesidades de compra, venta o utilización esperadas por la entidad y, en consecuencia, estará dentro del alcance de la Norma. En el caso de otros contratos a los cuales se aplique el párrafo 5 anterior, se hará una evaluación para determinar si han sido celebrados o se mantienen con el objetivo de recibir o entregar un elemento no financiero, de acuerdo con las con las necesidades de compra, venta o utilización esperadas por la entidad y, por tanto, si están dentro del alcance de esta Norma.

7 Una opción emitida de compra o venta de elementos no financieros, que pueda ser liquidada por el importe neto, ya sea en efectivo o con otro instrumento financiero o bien mediante el intercambio de instrumentos financieros, de acuerdo con los apartados (a) o (d) del párrafo 6, estará dentro del alcance de la Norma. Dicho contrato no puede haberse celebrado con el objetivo de recibir o entregar un elemento no financiero de acuerdo con las compras, ventas o necesidades de utilización esperados por la entidad.

Definiciones

8 Los términos definidos en la NIC 32 se utilizan en esta Norma con los significados especificados en el párrafo 11 de la NIC 32. La NIC 32 define los siguientes términos:

- Instrumento financiero
- Activo financiero
- Pasivo financiero
- Instrumento de patrimonio

En la citada NIC 32 se suministran directrices para la aplicación de estas definiciones.

9 Los siguientes términos se usan, en la presente norma, con el significado que a continuación se especifica:

Definición de un instrumento derivado

Un *instrumento derivado* (o un *derivado*) es un instrumento financiero u otro contrato dentro del alcance de la Norma (véanse los párrafos 2 a 7) que cumpla las tres características siguientes:

(a) su valor cambia en respuesta a los cambios en un determinado tipo de interés, en el precio de un instrumento financiero, en el precio de materias primas cotizadas, en el tipo de cambio, en el índice de precios o de tipos de interés, en una calificación o índice de carácter crediticio, o en función de otra variable, suponiendo, en caso de que sea una variable no financiera, que no es específica para una de las partes del contrato (a menudo denominada "subyacente");

(b) no requiere una inversión inicial neta, o bien obliga a realizar una inversión inferior a la que se requeriría para otros tipos de contratos, en los que se podría esperar una respuesta similar ante cambios en las condiciones de mercado; y

(c) se liquidará en una fecha futura.

Definiciones de cuatro categorías de instrumentos financieros[3]

Un *activo financiero o un pasivo financiero a valor razonable con cambios en resultados* es un activo financiero o un pasivo financiero que cumple alguna de las siguientes condiciones:

(a) Se clasifica como mantenido para negociar. Un activo financiero o pasivo financiero se clasificará como mantenido para negociar si:

(i) se adquiere o se incurre en él principalmente con el objetivo de venderlo o volver a comprarlo en un futuro inmediato;

(ii) en su reconocimiento inicial es parte de una cartera de instrumentos financieros identificados, que se gestionan conjuntamente y para la cual existe evidencia de un patrón real reciente de obtención de beneficios a corto plazo; o

(iii) es un derivado (excepto un derivado que sea un contrato de garantía financiera o haya sido designado como un instrumento de cobertura y cumpla las condiciones para ser eficaz).

(aa) es una contraprestación contingente de un adquirente en una combinación de negocios a la que se aplica la NIIF 3 *Combinaciones de negocios*.

(b) En el reconocimiento inicial, es designado por la entidad para ser contabilizado a valor razonable con cambios en resultados. Una entidad sólo podrá realizar tal designación cuando esté permitido según lo dispuesto en el párrafo 11A, o cuando al hacerlo se obtenga información más relevante debido a que:

(i) con ello se elimine o reduzca significativamente alguna incoherencia en la valoración o en el reconocimiento (a veces denominada "asimetría contable") que surgiría, al utilizar diferentes criterios para valorar activos y pasivos, o para reconocer pérdidas y ganancias de los mismos sobre bases diferentes; o

(ii) el rendimiento de un grupo de activos financieros, de pasivos financieros o de ambos, se gestione y evalúe según el criterio del valor razonable, de acuerdo con una estrategia de inversión o de gestión del riesgo que la entidad tenga documentada, y se facilite internamente información sobre ese grupo, de acuerdo con el criterio del valor razonable, al personal clave de la dirección de la entidad (según se define este término en la NIC 24 *Informaciones a revelar sobre partes vinculadas*, revisada en 2003), como por ejemplo al consejo de administración u órgano de gobierno equivalente y al director general.

Los párrafos 9 a 11 y B4 de la NIIF 7 requieren que la entidad revele información sobre los activos financieros y los pasivos financieros que haya designado a valor razonable con cambios en resultados, incluyendo la forma en que se han cumplido las condiciones citadas. Respecto a los instrumentos que cumplan las condiciones del apartado (ii) anterior, la información a revelar incluirá una descripción en la que se ponga de manifiesto cómo la designación a valor razonable

[3] Mediante la NIIF 9 Instrumentos financieros (publicada en octubre de 2010) y la NIIF 9 Instrumentos financieros (Contabilidad de coberturas y modificaciones de la NIIF 9, la NIIF 7 y la NIC 39) (publicada en noviembre de 2013) se suprimió la sección «Definiciones de cuatro categorías de instrumentos financiero» en el párrafo 9 de la NIC 39.

con cambios en resultados es consistente con la estrategia de inversión o de gestión del riesgo que la entidad tenga documentada.

Las inversiones en instrumentos de patrimonio que no coticen en un mercado activo, y cuyo valor razonable no pueda ser determinado con fiabilidad [véase el apartado (c) del párrafo 46 y los párrafos GA80 y GA81 del Apéndice A] no se designarán a valor razonable con cambios en resultados.

Se debe tener en cuenta que la NIIF 13 *Valoración del valor razonable* establece los requerimientos para valorar el valor razonable de un activo financiero o pasivo financiero, consecuencia de una designación o por otra causa, o cuyo valor razonable haya de revelarse.

Las *inversiones mantenidas hasta el vencimiento* son activos financieros no derivados con una fecha de vencimiento fijada, cuyos pagos son de cuantía fija o determinable, y la entidad tiene la intención efectiva y además, la capacidad, de conservar hasta su vencimiento (véanse los párrafos GA16 a GA25 del Apéndice A), distintos de:

(a) Aquéllos que desde el momento del reconocimiento inicial, la entidad haya designado para ser contabilizados al valor razonable con cambios en resultados;

(b) aquéllos que la entidad haya designado como activos disponibles para la venta; y

(c) aquéllos que cumplan la definición de préstamos y partidas a cobrar.

Una entidad no podrá clasificar ningún activo financiero como inversión mantenida hasta el vencimiento si, durante el ejercicio corriente o durante los dos anteriores, ha vendido o reclasificado un importe no insignificante de inversiones mantenidas hasta el vencimiento (la significatividad debe establecerse en relación con el importe total de inversiones mantenidas hasta el vencimiento), distinto de aquellas ventas o reclasificaciones que:

(i) estén tan cerca del vencimiento o de la fecha de rescate del activo financiero (por ejemplo, a menos de tres meses del vencimiento), que los cambios en los tipos de interés del mercado no tendrían un efecto significativo en el valor razonable del activo financiero;

(ii) ocurran después de que la entidad haya cobrado sustancialmente todo el principal original del activo financiero a través de las amortizaciones previstas o mediante amortizaciones anticipadas; o

(iii) sean atribuibles a un suceso aislado que no esté sujeto al control de la entidad, no sea recurrente, y no pudiera ser razonablemente anticipado por la entidad.

***Préstamos y partidas a cobrar* son activos financieros no derivados con pagos fijos o determinables, que no se negocian en un mercado activo, distintos de:**

(a) aquéllos que la entidad tenga la intención de vender inmediatamente o en un futuro próximo, que se clasificarán como mantenidos para negociar y aquéllos que la entidad, desde el momento del reconocimiento inicial, designe para ser contabilizados al valor razonable con cambios en resultados;

(b) aquéllos que la entidad designe desde el momento de reconocimiento inicial como disponibles para la venta; o

(c) aquéllos en los cuales el tenedor no pueda recuperar sustancialmente toda la inversión inicial, por circunstancias diferentes al deterioro crediticio, que serán clasificados como disponibles para la venta.

Una participación adquirida en un conjunto de activos que no sean préstamos o partidas a cobrar (por ejemplo, una participación en un fondo de inversión o similar) no será calificada como préstamo o partida a cobrar.

***Activos financieros disponibles para la venta* son activos financieros no derivados que se designan específicamente como disponibles para la venta, o que no son clasificados como (a) préstamos y partidas a cobrar (b) inversiones mantenidas hasta el vencimiento o (c) activos financieros contabilizados al valor razonable con cambios en resultados.**

Definición de un contrato de garantía financiera

Un *contrato de garantía financiera* es un contrato que exige que el emisor efectúe pagos específicos para reembolsar al tenedor por la pérdida en la que incurre cuando un deudor específico incumpla su obligación de pago, de acuerdo con las condiciones, originales o modificadas, de un instrumento de deuda.

Definiciones relativas al reconocimiento y valoración

***Coste amortizado de un activo financiero o de un pasivo financiero* es el importe al que fue valorado inicialmente el activo o el pasivo financiero, menos los reembolsos del principal, más o menos, según proceda, la imputación o amortización gradual acumulada, utilizando el método del interés efectivo, de cualquier diferencia existente entre el importe inicial y el valor de reembolso en el vencimiento, menos cualquier disminución por deterioro del valor o incobrabilidad (reconocida directamente o mediante el uso de una cuenta correctora).**

El *método del tipo de interés efectivo* es un método de cálculo del coste amortizado de un activo o pasivo financiero (o de un grupo de activos o pasivos financieros) y de imputación del ingreso o gasto financiero a lo largo del periodo relevante. El *tipo de interés efectivo* es el tipo de descuento que iguala exactamente los flujos de efectivo a cobrar o pagar estimados a lo largo de la vida esperada del instrumento financiero o, cuando sea adecuado, en un periodo más corto, con el importe neto en libros del activo financiero o del pasivo financiero. Para calcular el tipo de interés efectivo, la entidad estimará los flujos de efectivo teniendo en cuenta todas las condiciones contractuales del instrumento financiero (por ejemplo, pagos anticipados, rescates y opciones similares), pero no tendrá en cuenta las pérdidas crediticias futuras. El cálculo incluirá todas las comisiones y puntos básicos de interés, pagados o recibidos por las partes del contrato, que integren el tipo de interés efectivo (ver NIC 18 *Ingresos ordinarios*), así como los costes de transacción y cualquier otra prima o descuento. Existe la presunción de que los flujos de efectivo y la vida esperada de un grupo de instrumentos financieros similares pueden ser estimados con fiabilidad. Sin embargo, en aquellos raros casos en que no puedan ser estimados con fiabilidad esos flujos de efectivo o la vida esperada de un instrumento financiero (o de un grupo de instrumentos financieros), la entidad utilizará los flujos de efectivo contractuales a lo largo del periodo contractual completo del instrumento financiero (o grupo de instrumentos financieros).

La *baja en cuentas* de un activo o pasivo financiero es la eliminación de un activo o pasivo financiero previamente reconocido en el balance de la entidad.

*El **valor razonable** es el precio que se recibiría por la venta de un activo o se pagaría para transferir un pasivo mediante una transacción ordenada entre participantes en el mercado en la fecha de valoración. (Véase la NIIF 13.)*

La *compra o venta convencional* de activos financieros es la compra o venta de un activo financiero, bajo un contrato cuyas condiciones requieren la liquidación de la operación durante un periodo establecido generalmente por la regulación o por una convención establecida en el mercado correspondiente.

***Costes de transacción* son los costes incrementales que sean directamente atribuibles a la compra, emisión, venta o disposición por otra vía de un activo o pasivo financiero (véase el párrafo GA13 del Apéndice A). Un coste incremental es aquel en el que no se habría incurrido si la entidad no hubiese adquirido, emitido, vendido o dispuesto por otra vía el instrumento financiero.**

Definiciones relativas a la contabilidad de coberturas

***Compromiso en firme* es un acuerdo obligatorio para intercambiar una determinada cantidad de recursos a un precio determinado, en una fecha o fechas futuras especificadas.**

***Transacción prevista* es una operación futura anticipada, pero no comprometida todavía.**

***Instrumento de cobertura* es un derivado designado o bien (sólo para la cobertura del riesgo de tipo de cambio) un activo financiero o un pasivo financiero no derivado cuyo valor razonable o flujos de efectivo generados se espera que compensen los cambios en el valor razonable o los flujos de efectivo de la partida cubierta, respectivamente (los párrafos 72 a 77 de la Norma y los párrafos GA94 a GA97 del Apéndice A desarrollan la definición de instrumento de cobertura).**

***Partida cubierta* es un activo, pasivo, compromiso en firme, transacción prevista altamente probable o inversión neta en un negocio en el extranjero que (a) expone a la entidad al riesgo de cambios en el valor**

razonable o en los flujos de efectivo futuros, y (b) es designado para ser cubierto (los párrafos 78 a 84 de la Norma y párrafos GA98 a GA101 del Apéndice A desarrollan la definición de partidas cubiertas).

Eficacia de la cobertura **es el grado en el que los cambios en el valor razonable o en los flujos de efectivo de la partida cubierta, directamente atribuibles al riesgo cubierto, se compensan con los cambios en el valor razonable o en los flujos de efectivo del instrumento de cobertura (véanse los párrafos GA105 a 113 del Apéndice A).**

Derivados implícitos

10 Un derivado implícito es un componente de un instrumento financiero híbrido (combinado) que también incluye un contrato principal no derivado, cuyo efecto es que algunos de los flujos de efectivo del instrumento combinado varían de forma similar al derivado, considerado de forma independiente. Un derivado implícito provoca que algunos, o todos, los flujos de efectivo de un contrato se modifiquen, de acuerdo con un determinado tipo de interés, el precio de un instrumento financiero, el precio de una materia prima cotizada, un tipo de cambio, un índice de precios o de tipos de interés, una calificación o índice de carácter crediticio, o en función de otra variable, suponiendo que, en caso de que se trate de una variable no financiera, no sea específica para una de las partes del contrato. Un derivado que se adjunte a un instrumento financiero pero que sea contractualmente transferible de manera independiente, o tenga una contraparte distinta a la del instrumento, no será un derivado implícito, sino un instrumento financiero separado.

11 Un derivado implícito se separará del contrato principal, y se tratará contablemente como un derivado, según establece esta Norma, si y solo si:

(a) las características y riesgos económicos inherentes al derivado implícito no están relacionadas estrechamente con los correspondientes al contrato principal (véanse los párrafos GA30 y GA33 del Apéndice A);

(b) un instrumento independiente con las mismas condiciones del derivado implícito cumpliría los requisitos de la definición de instrumento derivado; y

(c) el instrumento híbrido (combinado) no se valora al valor razonable con cambios en resultados (es decir, un derivado que se encuentre implícito en un activo o pasivo financiero medido al valor razonable con cambios en resultados del ejercicio no se separará).

Si se separa un derivado implícito, el contrato principal se contabilizará según lo establecido en esta Norma si es un instrumento financiero, y de acuerdo con la Norma adecuada si no lo es. Esta Norma no especifica si un derivado implícito se ha de presentar de forma separada en el estado de situación financiera.

11A. No obstante lo establecido en el párrafo 11, si un contrato contuviese uno o más derivados implícitos, la entidad podrá designar a todo el contrato híbrido (combinado) como un activo financiero o un pasivo financiero a valor razonable con cambios en resultados, a menos que:

(a) el derivado o derivados implícitos no modifiquen de forma significativa los flujos de efectivo que, en otro caso, habría generado el contrato; o

(b) resulte claro, con un pequeño análisis o sin él, que al considerar por primera vez un instrumento híbrido (combinado) similar, está prohibida la separación del derivado o derivados implícitos, éste podría ser el caso de una opción de pago anticipado implícita en un préstamo, que permita a su tenedor reembolsar por anticipado el préstamo por una cantidad aproximadamente igual a su coste amortizado.

12 Si una entidad estuviese obligada por esta norma a separar un derivado implícito de su contrato principal, pero no pudiese valorar ese derivado implícito de forma separada, ya sea en la fecha de adquisición o al cierre de un ejercicio posterior, designará la totalidad del contrato híbrido (combinado) como a valor razonable con cambios en resultados. De forma análoga, si una entidad no pudiese valorar de forma separada el derivado implícito, que tendría que ser separado en el momento de la reclasificación del contrato híbrido (combinado) desde la categoría de a valor razonable con cambios en resultados, dicha reclasificación no está permitida. En estas circunstancias el contrato híbrido (combinado) permanecerá clasificado en su totalidad como a valor razonable con cambios en resultados.

13 Si una entidad no pudiese valorar de forma fiable el valor razonable de un derivado implícito sobre la base de sus términos y condiciones (por ejemplo, porque el derivado implícito está basado en un instrumento de patrimonio que no dispone de un precio cotizado en un mercado activo para un instrumento idéntico, es decir, una variable de nivel 1), el valor razonable del derivado será la diferencia entre el valor razonable del instrumento híbrido (combinado) y el valor razonable del contrato principal. Si la entidad no pudiese valorar el valor razonable del derivado implícito utilizando ese método, aplicará el párrafo 12 y, por tanto, el instrumento híbrido (combinado) se designará como a valor razonable con cambios en resultados.

Reconocimiento y baja en cuentas

Reconocimiento inicial

14 La entidad reconocerá un activo financiero o un pasivo financiero en su estado de situación financiera, cuando, y sólo cuando, dicha entidad se convierta en parte, según las cláusulas contractuales del instrumento en cuestión. (Véase el párrafo 38 respecto a las compras convencionales de activos financieros).

Baja en cuentas de un activo financiero

15 En los estados financieros consolidados, los párrafos 16 a 23 de la norma y los párrafos GA34 a GA52 del apéndice A se aplicarán a nivel de las cifras consolidadas. Por ello, la entidad en primer lugar consolidará todas sus dependientes de acuerdo con la NIIF 10, y después aplicará los párrafos 16 a 23 de esta norma y los párrafos GA34 a GA52 del apéndice A al grupo resultante.

16 Antes de evaluar si, y en qué medida, la baja en cuentas es apropiada según los párrafos 17 a 23 de la Norma, la entidad determinará si estos párrafos se deberían aplicar a una parte de un activo financiero (o a una parte de un grupo de activos financieros similares) o a un activo financiero (o a un grupo de activos financieros similares) en su integridad, de la siguiente manera.

(a) Los párrafos 17 a 23 de la Norma se aplicarán a una parte de un activo financiero (o a una parte de un grupo de activos financieros similares) si, y solo si, la parte del activo que se considera para la baja en cuentas cumple alguna de las siguientes tres condiciones:

(i) La parte comprende únicamente flujos de efectivo específicamente identificados de un activo financiero (o de un grupo de activos financieros similares). Por ejemplo, en un instrumento de deuda, cuando una entidad realice una segregación de los intereses, por el que la contraparte obtenga el derecho a recibir los flujos de efectivo por intereses, pero no los flujos derivados del principal, los párrafos 17 a 23 se aplicarán a los flujos de efectivo de los intereses.

(ii) La parte comprenda únicamente una participación proporcional completa (prorrata) de los flujos de efectivo de un activo (o de un grupo de activos financieros similares). Por ejemplo, cuando una entidad alcance un acuerdo por el que obtenga el derecho a una cuota del 90% de los flujos de efectivo totales de un instrumento de deuda, los párrafos 17 a 23 de la norma se aplicarán al 90% de dichos flujos de efectivo. Si existiese más de una contraparte, no será necesario que cada una de ellas tenga una participación proporcional en los flujos de efectivo, siempre que la entidad cedente tenga una participación proporcional completa.

(iii) La parte comprenda únicamente una cuota proporcional completa (prorrata) de ciertos flujos de efectivo específicamente identificados de un activo financiero (o del grupo de activos financieros similares). Por ejemplo, cuando una entidad alcance un acuerdo por el que obtenga el derecho a una cuota del 90% de los flujos de efectivo representativos de los intereses totales de un instrumento de deuda, los párrafos 17 a 23 de la Norma se aplicarán al 90% de dichos flujos de efectivo por intereses. Si existiese más de una contraparte, no será necesario que cada una de ellas tenga una participación proporcional de esos flujos de efectivo específicamente identificados, siempre que la entidad cedente tenga una participación proporcional completa.

(b) En cualquier otro caso, los párrafos 17 a 23 se aplicarán al activo financiero en su integridad (o al grupo de activos financieros similares en su integridad). Por ejemplo, cuando una entidad ceda (i) el derecho al cobro del primer o último 90% de los cobros de un activo financiero (o de un grupo de activos financieros), o (ii) el derecho al 90% de los flujos de efectivo de un grupo de partidas a cobrar, pero otorgue una garantía para compensar al comprador por las pérdidas crediticias hasta el 8% del principal de las partidas a cobrar, los párrafos 17 a 23 de la Norma se aplicarán al activo financiero (o al grupo de activos financieros similares) en su integridad.

En los párrafos 17 a 26, el término "activo financiero" se refiere bien a una parte de un activo financiero (o a una parte de un grupo de activos financieros similares) identificados según lo dispuesto en la letra a) anterior, bien, en caso contrario, a un activo financiero (o a un grupo de activos financieros similares) en su integridad.

17 Una entidad dará de baja en cuentas un activo financiero cuando, y sólo cuando:

(a) expiren los derechos contractuales sobre los flujos de efectivo del activo financiero; o

(b) se ceda el activo financiero, como establecen los párrafos 18 y 19, siempre que la cesión cumpla con los requisitos para la baja en cuentas, de acuerdo con el párrafo 20.

(Véase párrafo 38 para ventas convencionales de activos financieros)

18 Una entidad habrá cedido un activo financiero si, y solo si, cumple alguno de los siguientes requisitos:

(a) ha cedido los derechos contractuales a recibir los flujos de efectivo del activo financiero; o

(b) retiene los derechos contractuales a recibir los flujos de efectivo del activo financiero, pero asume la obligación contractual de pagar los flujos de efectivo a uno o más perceptores, dentro de un acuerdo que cumpla con las condiciones establecidas en el párrafo 19.

19 Cuando una entidad retenga los derechos contractuales a recibir los flujos de efectivo de un activo financiero (el "activo original"), pero asuma la obligación contractual de pagar esos flujos de efectivo a una o más entidades (los "perceptores eventuales"), la entidad tratará la operación como si fuese una cesión de activos financieros si, y solo si, se cumplen las tres condiciones siguientes:

(a) La entidad no tenga obligación de pagar ningún importe a los perceptores eventuales, a menos que cobre importes equivalentes del activo original. Los anticipos a corto plazo concedidos por la entidad, con el derecho a la recuperación total del importe menos el interés devengado a tipos de interés de mercado, no violan esta condición.

(b) La entidad tenga prohibido, según las condiciones del contrato de cesión, la venta o la pignoración del activo original, salvo como garantía de pago de los flujos de efectivo comprometidos con los eventuales perceptores.

(c) La entidad tenga la obligación de remitir cualquier flujo de efectivo que cobre en nombre de los eventuales perceptores sin un retraso significativo. Además, la entidad no está capacitada para reinvertir los flujos de efectivo, excepto inversiones en efectivo o equivalentes al efectivo (tal como están definidas en la NIC 7 *Estado de flujo de efectivo*) efectuadas durante el corto periodo de liquidación que va desde la fecha de cobro a la fecha de remisión pactada con los perceptores eventuales, siempre que los intereses generados en dichas inversiones se envíen también a los perceptores eventuales.

20 Cuando una entidad ceda un activo financiero (véase el párrafo 18), evaluará en qué medida retiene los riesgos y los beneficios inherentes a la propiedad del activo financiero. En este caso:

(a) Si la entidad cede de manera sustancial los riesgos y beneficios inherentes a la propiedad de un activo financiero, lo dará de baja en cuentas y reconocerá de forma separada, como activos o pasivos, cualesquiera derechos y obligaciones creados o retenidos por efecto de la cesión.

(b) Si la entidad retiene de manera sustancial los riesgos y beneficios inherentes a la propiedad de un activo financiero, continuará reconociendo dicho activo.

(c) Si la entidad ni cede ni retiene de manera sustancial los riesgos y beneficios inherentes a la propiedad del activo financiero, determinará si ha retenido el control sobre el activo financiero. En este caso:

(i) Si la entidad no ha retenido el control, dará de baja el activo financiero y reconocerá de forma separada, como activos o pasivos, cualesquiera derechos u obligaciones creados o retenidos por efecto de la cesión.

(ii) Si la entidad ha retenido el control, continuará reconociendo el activo financiero en la medida de su implicación continuada en el activo financiero (véase el párrafo 30).

21 La cesión de riesgos y beneficios (véase el párrafo 20) se evaluará comparando la exposición de la entidad, antes y después de la cesión, a la variación en los importes y en el calendario de los flujos de efectivo netos del activo cedido. La entidad habrá retenido de manera sustancial todos los riesgos y beneficios inherentes a la propiedad de un activo financiero, si su exposición a la variación en el valor actual de los flujos de efectivo futuros del activo financiero no varía de manera significativa como resultado de la cesión (por ejemplo, porque la entidad haya vendido un activo financiero sujeto a un acuerdo para la recompra a un precio fijo o a al precio de venta más la rentabilidad habitual del prestamista). La entidad habrá cedido de manera sustancial los riesgos y beneficios inherentes a la propiedad de un activo financiero, si su exposición a tal variación deja de ser significativa en relación con la variación total del valor actual de los flujos de efectivo futuros netos asociados con el activo financiero (por ejemplo, porque la entidad haya vendido un activo financiero sujeto sólo a una opción de recompra por su valor razonable en el momento de ejercitarla o haya cedido una parte proporcional completa de un activo financiero mayor en un acuerdo, tal como la subparticipación en un préstamo, que cumpla las condiciones establecidas en el párrafo 19).

22 A menudo resultará obvio si la entidad ha cedido o retenido de manera sustancial todos los riesgos y beneficios inherentes a la propiedad, y no habrá necesidad de realizar ningún cálculo. En otros casos, será necesario calcular y comparar la exposición de la entidad a la variación en el valor actual de los flujos de efectivo futuros netos, antes y después de la cesión. El cálculo y la comparación se realizarán utilizando como tipo de actualización financiera un tipo de interés de mercado actual adecuado. Se considerará cualquier tipo de variación en los flujos de efectivo netos, dando mayor ponderación a aquellos escenarios con mayor probabilidad de ocurrencia.

23 El que la entidad haya retenido o no el control (véase el apartado (c) del párrafo 20) del activo cedido, dependerá de la capacidad del cesionario para vender dicho activo. Si el cesionario tiene la capacidad práctica de venderlo en su integridad a un tercero no vinculado, y es capaz de ejercer esta capacidad unilateralmente y sin necesidad de imponer restricciones adicionales a esta cesión, la entidad cedente no ha retenido el control. En cualquier otro caso, la entidad ha retenido el control.

Cesiones que cumplen los requisitos para su baja en cuentas [véanse los apartados (a) y el subapartado (i) del apartado (c) del párrafo 20]

24 Si una entidad cede un activo financiero, en una cesión que cumple los requisitos para la baja en cuentas en su integridad, y retiene el derecho de administración del activo financiero a cambio de una comisión, reconocerá un activo o un pasivo por tal contrato de realización del servicio de administración del activo financiero. Si no se espera que la comisión a recibir compense a la entidad de forma adecuada por la prestación de este servicio, se reconocerá un pasivo por la obligación de administración del activo financiero y se valorará por su valor razonable. Si se espera que la comisión a recibir sea superior a una adecuada compensación por la prestación de este servicio de administración del activo financiero, se reconocerá un activo por los derechos de administración, por un montante que se determinará sobre la base de una distribución del importe en libros del activo financiero mayor, de acuerdo con lo establecido en el párrafo 27.

25 Si, como resultado de una cesión, el activo financiero se da de baja en su integridad pero la cesión conlleva la obtención de un nuevo activo financiero o la asunción de un nuevo pasivo financiero, o un pasivo por prestación del servicio de administración del activo financiero, la entidad reconocerá el nuevo activo financiero, el nuevo pasivo financiero o el nuevo pasivo por la obligación de administración por su valor razonable.

26 Al dar de baja en cuentas un activo financiero en su integridad, se reconocerá en el resultado del ejercicio la diferencia entre:

(a) su importe en libros, y

(b) la suma de (i) la contraprestación recibida (incluyendo cualquier nuevo activo obtenido menos cualquier pasivo asumido) y (ii) cualquier pérdida o ganancia acumulada que haya sido reconocida directamente en el patrimonio neto [véase el apartado (b) del párrafo 55]

27 **Si el activo cedido es parte de un activo financiero mayor [por ejemplo, cuando una entidad cede los flujos de efectivo por intereses que forman parte de un instrumento de deuda, véase el apartado (a) del párrafo 16], y la parte cedida cumple con los requisitos para la baja en cuentas en su integridad, el importe en libros previo del activo financiero mayor se distribuirá entre la parte que continúa reconociéndose y la parte que se haya dado de baja en cuentas, en función de los valores razonables relativos de dichas partes en la fecha de la cesión. A estos propósitos, un activo retenido a consecuencia de**

la prestación del servicio de administración del activo financiero, se tratará como una parte que continúa reconociéndose. Se reconocerá en el resultado del ejercicio la diferencia entre:

(a) **el importe en libros imputable a la parte que se ha dado de baja, y**

(b) **la suma de (i) la contraprestación recibida por la parte dada de baja (incluyendo cualquier nuevo activo obtenido menos cualquier pasivo asumido) y (ii) cualquier pérdida o ganancia acumulada que haya sido reconocida directamente en el patrimonio neto [véase el apartado (b) del párrafo 55].**

La pérdida o ganancia acumulada que haya sido reconocida directamente en el patrimonio neto se distribuirá entre la parte que continúa reconociéndose y la parte que se ha dado de baja, en función de los valores razonables relativos de aquellas partes.

28 Cuando una entidad distribuye el importe en libros anterior de un activo financiero mayor entre el activo que continúa reconociendo y el activo que se da de baja, debe valorar el valor razonable de la parte que continuará reconociendo. Cuando la entidad tenga una experiencia histórica de venta de partes de activos financieros similares a aquélla que continúa reconociendo o existan transacciones de mercado para dichas partes, los precios recientes de estas transacciones reales proporcionan la mejor estimación del valor razonable. Cuando no existan precios cotizados o no existan transacciones de mercado recientes que ayuden a determinar el valor razonable de las partes que continúan siendo reconocidas, la mejor estimación del valor razonable será la diferencia entre el valor razonable del activo financiero mayor, considerado en su conjunto, y la contraprestación recibida del cesionario por la parte dada de baja en cuentas.

Cesiones que no cumplen los requisitos para la baja en cuentas (véase el apartado (b) del párrafo 20)

29 **Si una cesión no conlleva la baja en cuentas porque la entidad haya retenido de manera sustancial todos los riesgos y beneficios inherentes a la propiedad del activo cedido, la entidad continuará reconociendo el activo financiero en su integridad, y reconocerá un pasivo financiero por la contraprestación recibida. En periodos posteriores, la entidad reconocerá cualquier ingreso por el activo cedido y cualquier gasto incurrido por el pasivo financiero.**

Implicación continuada en activos cedidos [véase el subapartado (ii) del apartado (c) del párrafo 20]

30 **Si una entidad no transfiere ni tampoco retiene de manera sustancial todos los riesgos y beneficios inherentes a la propiedad de un activo cedido, y retiene el control sobre dicho activo, la entidad continuará reconociendo el activo cedido en la medida de su implicación continuada. La medida de esta implicación continuada de la entidad en el activo cedido, vendrá determinada por el montante de su exposición a los cambios de valor del activo cedido. Por ejemplo:**

(a) **Cuando la implicación continuada de una entidad tome la forma de garantía del activo cedido, el montante de la implicación continuada de la entidad será el menor entre (i) el importe del activo y (ii) el importe máximo de la contraprestación recibida que la entidad podría ser requerida a devolver (“el importe garantizado”).**

(b) **Cuando la implicación continuada de una entidad tome la forma de una opción comprada o emitida (o ambas) sobre el activo cedido, el montante de la implicación continuada de la entidad será el importe del activo cedido que la entidad pueda volver a comprar. Sin embargo, en el caso de una opción de venta emitida sobre un activo que se valore a valor razonable, el montante de la implicación continuada de la entidad estará limitado al importe menor entre el valor razonable del activo cedido y el precio de ejercicio de la opción (véase el párrafo GA48).**

(c) Cuando la implicación continuada de una entidad tome la forma de una opción que se liquide en efectivo o condición similar sobre el activo cedido, el montante de la implicación continuada se valorará de la misma manera que si se tratase de opciones no liquidadas en efectivo, tal como se establece en la letra b) anterior.

31 Cuando una entidad continúe reconociendo un activo financiero en la medida de su implicación continuada, la entidad también reconocerá un pasivo asociado. Sin perjuicio de otros requerimientos de valoración contenidos en esta Norma, el activo cedido y el pasivo asociado se valorarán sobre una base que refleje los derechos y obligaciones que la entidad haya reconocido. El pasivo asociado se valorará de forma que el importe en libros neto del activo cedido y del pasivo asociado sea igual al:

(a) coste amortizado de los derechos y obligaciones retenidos por la entidad, si el activo cedido se valora al coste amortizado; o

(b) valor razonable de los derechos y obligaciones retenidos por la entidad cuando se valoren por separado, si el activo cedido se valora por el valor razonable.

32 La entidad seguirá reconociendo cualquier ingreso que surja del activo cedido en la medida de su implicación continuada, y reconocerá cualquier gasto incurrido por causa del pasivo asociado.

33 Con el fin de realizar valoraciones posteriores, los cambios reconocidos en el valor razonable del activo cedido y del pasivo asociado se contabilizarán de manera coherente, de acuerdo con lo establecido en el párrafo 55, y no podrán ser compensados entre sí.

34 Si la implicación continuada de una entidad es únicamente una parte de un activo financiero (por ejemplo, cuando una entidad retiene una opción para recomprar parte de un activo cedido, o retiene un interés residual que no conlleva la retención sustancial de todos los riesgos y beneficios inherentes a la propiedad pero conserva el control), la entidad distribuirá el importe previo en libros del activo financiero entre la parte que continúa reconociendo, bajo la implicación continuada, y la parte que ha dejado de reconocer, a partir de los valores razonables relativos de una y otra parte en la fecha de cesión. Con este objeto, se aplicarán los requerimientos del párrafo 28. Se reconocerá en el resultado del ejercicio la diferencia entre:

(a) el importe en libros distribuido a la parte que ha dejado de reconocerse; y

(b) la suma de (i) la contraprestación recibida por la parte que ha dejado de reconocerse, y (ii) cualquier resultado acumulado imputable a dicha parte y que se hubiera reconocido directamente en el patrimonio neto [véase el apartado (b) del párrafo 55].

El importe de las pérdidas y ganancias acumuladas que se haya reconocido en el patrimonio neto, se distribuirá entre la parte que continúa reconociéndose y la parte que ha dejado de reconocerse, en función de los valores razonables relativos de una y otra.

35 Si el activo cedido se valorase al coste amortizado, la opción incluida en esta Norma para designar un pasivo financiero como contabilizado al valor razonable con cambios en el resultado del ejercicio no será aplicable al pasivo asociado.

Para todas las cesiones

36 Si se continúa reconociendo un activo cedido, el activo y el pasivo asociados no podrán ser compensados. De igual manera, la entidad no podrá compensar ningún ingreso que surja del activo cedido con ningún gasto en el que se haya incurrido por causa del pasivo asociado. (Véase el párrafo 42 de la NIC 32).

37 Si el cedente otorgase garantías diferentes del efectivo (tales como instrumentos de deuda o de patrimonio) al cesionario, la contabilización de la garantía por el cedente y el cesionario dependerá de si el cesionario tiene el derecho a vender o volver a pignorar la garantía, así como de si el cedente ha incumplido su obligación de pago. El cedente y el cesionario contabilizarán la garantía de la forma siguiente:

(a) Si el cesionario tuviese, por contrato o costumbre, el derecho de vender o volver a pignorar la garantía, entonces el cedente reclasificará aquel activo en su balance (por ejemplo, como un activo prestado, un instrumento de patrimonio pignorado o una partida a cobrar por adquisición temporal de activos) y lo presentará de forma separada de otros activos.

(b) Si el cesionario vendiese las garantías pignoradas, reconocerá los ingresos procedentes de la venta y un pasivo, medido al valor razonable, por su obligación de devolver la garantía.

(c) Si el cedente incumpliese la obligación de pago asumida, de acuerdo con los términos del contrato, y dejase de estar capacitado para rescatar la garantía, dará de baja la garantía, mientras que el cesionario reconocerá la garantía como un activo medido inicialmente al valor razonable, o, si ya la hubiese vendido, dará de baja su obligación por devolución de la garantía.

(d) Con la excepción de lo dispuesto en la letra c), el cedente continuará registrando la garantía como un activo mientras que el cesionario no reconocerá esta garantía como un activo.

Compras o ventas convencionales de activos financieros

38 Una compra o venta convencional de activos financieros se reconocerá y dará de baja en cuentas, cuando sea aplicable, aplicando la contabilidad de la fecha de negociación o de la fecha de liquidación (véanse los párrafos GA53 a GA56 del Apéndice A).

Baja en cuentas de un pasivo financiero

39 La entidad dará de baja un pasivo financiero (o una parte del mismo) de su balance cuando, y sólo cuando, se haya extinguido, esto es, cuando la obligación especificada en el correspondiente contrato haya sido pagada o cancelada, o bien haya expirado.

40 Un intercambio de instrumentos de deuda entre un prestamista y el correspondiente prestatario, siempre que los instrumentos tengan condiciones sustancialmente diferentes, se contabilizará como una cancelación del pasivo financiero original y consiguiente reconocimiento de un nuevo pasivo financiero. De manera similar, una modificación sustancial de las condiciones actuales de un pasivo financiero o de parte del mismo (con independencia de si es atribuible o no a las dificultades financieras del deudor), se contabilizará como una cancelación del pasivo financiero original y consiguiente reconocimiento de un nuevo pasivo financiero.

41 La diferencia entre el importe en libros del pasivo financiero (o de una parte del mismo) cancelado o cedido a un tercero y la contraprestación pagada, en la que se incluirá cualquier activo cedido diferente del efectivo o pasivo asumido, se reconocerá en el resultado del ejercicio.

42 Si una entidad recompra una parte de un pasivo financiero, distribuirá el importe en libros previo del pasivo financiero entre la parte que continúa reconociendo y la parte que se da de baja, en función de los valores razonables relativos de una y otra en la fecha de recompra. La diferencia entre (a) el importe en libros de la parte que se da de baja y (b) la contraprestación pagada, en la que se incluye también cualquier activo cedido diferente del efectivo y cualquier pasivo asumido, por la parte dada de baja se reconocerá en el resultado del ejercicio.

Valoración

Valoración inicial de activos financieros y pasivos financieros

43 Al reconocer inicialmente un activo financiero o un pasivo financiero, la entidad los valorará por su valor razonable ajustado, en el caso de un activo financiero o un pasivo financiero que no se contabilicen al valor razonable con cambios en resultados, por los costes de transacción que sean directamente atribuibles a la compra o emisión del mismo.

43A Sin embargo, si el valor razonable del activo financiero o del pasivo financiero en el reconocimiento inicial difieren del precio de transacción, la entidad aplicará el párrafo GA76.

44 Cuando la entidad utilice la contabilidad de la fecha de liquidación para un activo que sea posteriormente valorado al coste o al coste amortizado, el activo se reconocerá inicialmente por su valor razonable en la fecha de negociación (véanse los párrafos GA53 a GA56 del Apéndice A).

Valoración posterior de activos financieros

45 Con el objetivo de valorar un activo financiero después del reconocimiento inicial, esta Norma clasifica los activos financieros en las cuatro siguientes categorías, definidas en el párrafo 9:

(a) activos financieros al valor razonable con cambios en resultados;

(b) inversiones mantenidas hasta el vencimiento;

(c) préstamos y partidas a cobrar; y

(d) activos financieros disponibles para la venta.

Estas cuatro categorías se aplicarán para la valoración y el reconocimiento de resultados según esta Norma. La entidad podrá utilizar otras formas de describir estas categorías, o bien otra forma de clasificar los instrumentos financieros, cuando presente la información en los estados financieros. La entidad revelará, en las notas, la información requerida por la NIIF 7.

46 Después del reconocimiento inicial, la entidad valorará los activos financieros, incluyendo aquellos derivados que sean activos, por sus valores razonables, sin deducir los costes de transacción en que pueda incurrir en la venta o disposición por otra vía del activo, con la excepción de los siguientes activos financieros:

(a) préstamos y partidas a cobrar, tal como se definen en el párrafo 9, que se valorarán al coste amortizado utilizando el método del tipo de interés efectivo;

(b) inversiones mantenidas hasta el vencimiento, tal como se definen en el párrafo 9, que se valorarán al coste amortizado utilizando el método del tipo de interés efectivo; y

(c) las inversiones en instrumentos de patrimonio que no tengan un precio de mercado cotizado en un mercado activo y cuyo valor razonable no pueda ser valorado con fiabilidad, y los instrumentos derivados que estén vinculados a y que deben ser liquidados por entrega de dichos instrumentos de patrimonio no cotizados, que se valorarán al coste (véanse los párrafos GA80 y GA81 del Apéndice A).

Los activos financieros que se designen como partidas cubiertas, estarán sujetos a la valoración que determinen los requerimientos de la contabilidad de coberturas, establecidos en los párrafos 89 a 102. Todos los activos financieros, excepto aquellos contabilizados al valor razonable con cambios en resultados, estarán sujetos a revisión por deterioro del valor, que se hará de acuerdo con los párrafos 58 a 70 de esta Norma y los párrafos GA84 a GA93 del Apéndice A.

Valoración posterior de pasivos financieros

47 Tras el reconocimiento inicial, una entidad valorará todos los pasivos financieros al coste amortizado empleando el método del tipo de interés efectivo, a excepción de:

(a) los pasivos financieros que se contabilicen al valor razonable con cambios en resultados. Tales pasivos, incluyendo los derivados que sean pasivos, se valorarán al valor razonable, con la excepción de los instrumentos derivados que, siendo pasivos financieros, estén vinculados a instrumentos de patrimonio y deban ser liquidados mediante entrega de dichos instrumentos que no dispongan de un precio cotizado en un mercado activo para un instrumento idéntico (es decir, una variable de nivel 1) cuyo valor razonable no pueda ser valorado con fiabilidad, razón por la cual se valorará al coste;

(b) Los pasivos financieros que surjan por una cesión de activos financieros que no cumpla con los requisitos para la baja en cuentas o cuando se aplique el enfoque de la implicación continuada. Los párrafos 29 y 31 de la Norma se aplicarán a la valoración de dichos pasivos financieros.

(c) Los contratos de garantía financiera, según se definen en el párrafo 9. Después del reconocimiento inicial, el emisor de dichos contratos los valorará [salvo que sean de aplicación los apartados (a) o (b) del párrafo 47] por el mayor de:

(i) el importe determinado de acuerdo con la NIC 37; y

(ii) el importe inicialmente reconocido (véase el párrafo 43) menos, cuando proceda, la amortización acumulada reconocida de acuerdo con la NIC 18.

(d) Compromisos de concesión de un préstamo a un tipo de interés inferior al tipo de mercado. Después del reconocimiento inicial, el emisor de dichos contratos los valorará [salvo que sea de aplicación el apartado (a) del párrafo 47] por el mayor de:

(i) el importe determinado de acuerdo con la NIC 37; y

(ii) el importe inicialmente reconocido (véase el párrafo 43) menos, cuando proceda, la amortización acumulada reconocida de acuerdo con la NIC 18.

Los pasivos financieros que se designen como partidas cubiertas estarán sujetos a las exigencias de la contabilidad de coberturas que figuran en los párrafos 89 a 102.

Consideraciones respecto a la valoración a valor razonable

48 [Eliminado].

48A. [Eliminado].

49 [Eliminado].

Reclasificaciones

50 Una entidad:

(a) no reclasificará un derivado detrayéndolo de la categoría de los contabilizados al valor razonable con cambios en resultados mientras esté en su poder o continúe emitido;

(b) no reclasificará ningún instrumento financiero detrayéndolo de la categoría de los contabilizados al valor razonable con cambios en resultados si, en el momento del reconocimiento inicial, la entidad lo ha designado como contabilizado al valor razonable con cambios en resultados;

(c) podrá, cuando un activo financiero no se mantenga ya con la intención de venderlo o recomprarlo en un futuro inmediato (aun cuando el activo financiero haya podido adquirirse o se haya incurrido en él principalmente con el objetivo de venderlo o volver a comprarlo en un futuro inmediato), reclasificar ese activo financiero detrayéndolo de la categoría de los contabilizados al valor razonable con cambios en resultados si se cumplen los requisitos establecidos en el párrafo 50B o 50D.

Una entidad no reclasificará ningún instrumento financiero incluyéndolo en la categoría de los contabilizados al valor razonable con cambios en resultados con posterioridad al reconocimiento inicial.

50A Los siguientes cambios en las circunstancias no son reclasificaciones para los propósitos del párrafo 50:

(a) un derivado que fuera anteriormente designado como un instrumento de cobertura y cumpliese las condiciones para ser eficaz en una cobertura de flujo de efectivo o una cobertura de inversión neta que haya dejado de cumplir la condiciones para ser considerada como tal;

(b) un derivado que haya pasado a ser un instrumento de cobertura designado y eficaz en una cobertura de flujo de efectivo o una cobertura de inversión neta;

(c) activos financieros reclasificados cuando una entidad aseguradora modifique sus políticas contables de acuerdo con el párrafo 45 de la NIIF 4.

50B Un activo financiero al que se aplique la letra c) del párrafo 50 (salvo los activos financieros del tipo descrito en el apartado 50D) sólo podrá reclasificarse mediante detracción de la categoría de los contabilizados al valor razonable con cambios en resultados en circunstancias excepcionales.

50C Si una entidad reclasifica un activo financiero detrayéndolo de la categoría de los contabilizados al valor razonable con cambios en resultados de conformidad con el párrafo 50B, el activo financiero deberá reclasificarse a su valor razonable en la fecha de reclasificación. No se revertirá ninguna pérdida o ganancia ya reconocida en los resultados. El valor razonable del activo financiero en la fecha de reclasificación pasará a ser su nuevo coste o coste amortizado, según proceda.

50D Un activo financiero al que se aplique la letra c) del párrafo 50 y que se hubiera ajustado a la definición de préstamos y partidas a cobrar (de no haberse tenido que clasificar el activo financiero como mantenido para negociar en el momento del reconocimiento inicial) podrá reclasificarse mediante detracción de la categoría de los contabilizados al valor razonable con cambios en resultados si la entidad tiene la intención y, además, la capacidad de conservar el activo financiero en un futuro previsible o hasta el vencimiento.

50E Un activo financiero clasificado como disponible para la venta y que se hubiera ajustado a la definición de préstamos y partidas a cobrar (de no haberse designado como disponible para la venta) podrá reclasificarse mediante detracción de la categoría de los disponibles para la venta e inclusión en la categoría de los préstamos y partidas a cobrar si la entidad tiene la intención y, además, la capacidad de conservar el activo financiero en un futuro previsible o hasta el vencimiento.

50F Si una entidad reclasifica un activo financiero detrayéndolo de la categoría de los contabilizados al valor razonable con cambios en resultados de conformidad con el párrafo 50D o detrayéndolo de la categoría de los disponibles para la venta de conformidad con el párrafo 50E, reclasificará el activo financiero a su valor razonable en la fecha de reclasificación. Cuando se trate de un activo financiero reclasificado de conformidad con el párrafo 50D, no se revertirá ninguna pérdida o ganancia ya reconocida en los resultados. El valor razonable del activo financiero en la fecha de reclasificación pasará a ser su nuevo coste o coste amortizado, según proceda. Cuando se trate de un activo financiero reclasificado mediante detracción de la categoría de los disponibles para la venta de conformidad con el párrafo 50E, cualquier pérdida o ganancia anterior en ese activo que se haya reconocido en otro resultado global de conformidad con la letra b) del párrafo 55 se contabilizará con arreglo al párrafo 54.

51 Si, como resultado de un cambio en la intención o en la capacidad para mantenerla, dejase de ser adecuado clasificar una inversión como mantenida hasta el vencimiento, se reclasificará como un activo disponible para la venta y se valorará al valor razonable, y la diferencia entre su importe en libros y el valor razonable se contabilizará de acuerdo con lo establecido en el apartado (b) del párrafo 55.

52 Cuando las ventas o las reclasificaciones, por un importe que no sea insignificante, de las inversiones mantenidas hasta el vencimiento, no cumplan alguna de las condiciones establecidas en el párrafo 9, todas las inversiones mantenidas hasta el vencimiento que permanezcan en esta categoría se reclasificarán como activos financieros disponibles para la venta. En dicha reclasificación, la diferencia entre el importe en libros y el valor razonable se contabilizará de acuerdo con lo establecido en el apartado (b) del párrafo 55.

53 Si llegase a disponerse de una valoración fiable de un activo o pasivo financiero para los que tal valoración no estaba previamente disponible, y fuera obligatorio valorar el activo o pasivo al valor razonable siempre que tal valoración estuviese disponible [véanse el apartado (c) del párrafo 46 y el párrafo 47 de la Norma], el activo o el pasivo se valorará al valor razonable, y la diferencia entre su importe en libros y el valor razonable se contabilizará de acuerdo con lo establecido en el párrafo 55.

54 Si fuera adecuado, como resultado de un cambio en la intención o en la capacidad o en la rara circunstancia de que dejase de estar disponible una valoración fiable del valor razonable [véanse el apartado (c) del párrafo 46 y el párrafo 47 de la Norma], o porque hubieran transcurrido los "dos ejercicios precedentes" referidos en el párrafo 9, registrar un activo o pasivo financiero al coste o al coste amortizado y no al valor razonable, el importe en libros del valor razonable del activo o pasivo financiero en esa fecha se convertirá en su nuevo coste o coste amortizado, según el caso. Toda ganancia o pérdida anterior procedente de ese activo, que se ha reconocido en otro resultado global, de acuerdo con el párrafo 55(b), se contabilizará de la forma siguiente:

(a) En el caso de un activo financiero con un vencimiento fijo, la pérdida o ganancia se amortizará contra el resultado del ejercicio a lo largo de la vida restante de la inversión mantenida hasta el vencimiento, utilizando el método del tipo de interés efectivo. Cualquier diferencia entre el nuevo coste amortizado y el importe a vencimiento se amortizará a lo largo de la vida restante del activo financiero utilizando el método del tipo de interés efectivo, de forma similar a la amortización de una prima o un descuento. Si el activo financiero sufriese posteriormente un deterioro en el valor, cualquier ganancia o pérdida que hubiera sido reconocida en otro resultado global, se reclasificará de patrimonio al resultado de acuerdo con lo establecido en el párrafo 67.

(b) En el caso de un activo financiero que no tenga un vencimiento fijo, cuando el activo financiero se disponga, la ganancia o pérdida se reconocerá en el resultado. Si el activo financiero sufriese posteriormente un deterioro del valor, cualquier ganancia o pérdida previa que hubiese sido reconocido en otro resultado global, se reclasificará de patrimonio neto al resultado, de acuerdo con lo establecido en el párrafo 67.

Pérdidas y ganancias

55 Una pérdida o ganancia surgida de la variación del valor razonable de un activo financiero o pasivo financiero, que no forme parte de una operación de cobertura (véanse los párrafos 89 a 102 de la Norma), deberá reconocerse como sigue:

(a) La pérdida o ganancia en un activo o pasivo financiero a valor razonable con cambios en resultados, se reconocerá en el resultado del ejercicio.

(b) Una ganancia o pérdida ocasionada por un activo disponible para la venta se reconocerá en otro resultado global, con excepción de las pérdidas por deterioro del valor (véase párrafos 67–70) y ganancias y pérdidas de diferencias de cambio en moneda extranjera (véase Apéndice A párrafo GA83), hasta que el activo se dé de baja. En ese momento, la ganancia o pérdida acumulada reconocida previamente en otro resultado global deberá reclasificarse del patrimonio neto al resultado como un ajuste por reclasificación (véase NIC 1 *Presentación de estados financieros* (revisada en 2007)). Sin embargo: los intereses calculados según el método del tipo de interés efectivo (véase el párrafo 9 de la Norma) se reconocerán en el resultado del ejercicio (véase la NIC 18). Los dividendos de un instrumento de patrimonio clasificado como disponible para la venta se reconocerán en el resultado del ejercicio cuando se establezca el derecho de la entidad a recibir el pago (véase la NIC 18).

56 Para los activos financieros y los pasivos financieros registrados al coste amortizado (véanse los párrafos 46 y 47 de la Norma), se reconocerán ganancias o perdidas en el resultado del ejercicio cuando el activo financiero o pasivo financiero se dé de baja en cuentas o se haya deteriorado, así como a través del proceso de amortización de primas o descuentos. Sin embargo, para los activos financieros y pasivos financieros que sean partidas cubiertas (véanse los párrafos 78 a 84 de la Norma y los párrafos GA98 a GA101 del Apéndice A), la contabilización de dichas ganancias o pérdidas se realizará conforme a lo establecido en los párrafos 89 a 102 de la Norma.

57 Si una entidad reconociese los activos financieros, que va a llevar al coste o al coste amortizado, utilizando la contabilidad de la fecha de liquidación (véanse el párrafo 38 de la Norma y los párrafos GA53 y GA56 del Apéndice A), no reconocerá los cambios en el valor razonable del activo a recibir surgidos durante el periodo que media entre la fecha de negociación y la fecha de liquidación (siempre que sean diferentes de las pérdidas por deterioro del valor). Para activos registrados al valor razonable, sin embargo, el cambio en el valor razonable se reconocerá en el resultado del ejercicio o en el patrimonio neto, tal como sea adecuado de acuerdo con el párrafo 55.

Deterioro e incobrabilidad de los activos financieros

58 Una entidad evaluará en cada fecha de balance si existe evidencia objetiva de que un activo financiero o un grupo de activos financieros está deteriorado. Si tal evidencia existiese, la entidad aplicará lo dispuesto en el párrafo 63 (para activos financieros registrados al coste amortizado), en el párrafo 66 (para activos financieros registrados al coste) o en el párrafo 67 (para activos financieros disponibles para la venta) para determinar el importe de cualquier pérdida por deterioro del valor.

59 Un activo financiero o un grupo de activos financieros estará deteriorado, y se habrá producido una pérdida por deterioro del valor si, y solo si, existe evidencia objetiva del deterioro como resultado de uno o más eventos que hayan ocurrido después del reconocimiento inicial del activo (un "evento que causa la pérdida"), y ese evento o eventos causantes de la pérdida tengan un impacto sobre los flujos de efectivo futuros estimados del activo financiero o del grupo de activos financieros, que pueda ser estimado con fiabilidad. Podría no ser posible identificar un único evento que individualmente sea la causa del deterioro. Así, el deterioro podría haber sido causado por el efecto combinado de diversos eventos. Las pérdidas esperadas como resultado de eventos futuros, con independencia de su probabilidad, no se reconocerán. La evidencia objetiva de que un activo o un grupo de activos están deteriorados incluye datos observables, que reclaman la atención del tenedor del activo sobre los siguientes eventos que causan la pérdida:

(a) dificultades financieras significativas del emisor o del obligado;

(b) incumplimientos de las cláusulas contractuales, tales como impagos o retrasos en el pago de los intereses o el principal;

(c) el prestamista, por razones económicas o legales relacionadas con dificultades financieras del prestatario, otorga al prestatario concesiones o ventajas que en otro caso no hubiera otorgado;

(d) sea cada vez más probable que el prestatario entre en una situación concursal o en cualquier otra situación de reorganización financiera;

(e) la desaparición de un mercado activo para el activo financiero en cuestión, debido a dificultades financieras; o

(f) los datos observables indican que existe una disminución mensurable en los flujos de efectivo estimados futuros en un grupo de activos financieros desde el reconocimiento inicial de aquéllos, aunque la disminución no pueda ser todavía identificada con activos financieros individuales del grupo, incluyendo entre tales datos:

(i) cambios adversos en las condiciones de pago de los prestatarios del grupo (por ejemplo, un número creciente de retrasos en los pagos o un número creciente de prestatarios por tarjetas de crédito que hayan alcanzado su límite de crédito y estén pagando el importe mensual mínimo); o

(ii) condiciones económicas locales o nacionales que se correlacionen con impagos en los activos del grupo (por ejemplo, un incremento en la tasa de desempleo en el área geográfica de los prestatarios, un descenso en el precio de las propiedades hipotecadas en el área relevante, un descenso en los precios del aceite para prestamos concedidos a productores de aceite, o cambios adversos en las condiciones del sector que afecten a los prestatarios del grupo).

60 La desaparición de un mercado activo, debido a que los instrumentos financieros de una entidad no vayan a cotizar más, no es de por sí una evidencia de deterioro del valor. La rebaja en la calificación crediticia de la entidad tampoco es, por sí sola, una evidencia de pérdida del valor, aunque pudiera ser indicativa del deterioro cuando se considere conjuntamente tal evidencia con otra información disponible. Un descenso del valor razonable del activo financiero por debajo de su coste o coste amortizado, no es necesariamente evidencia de deterioro del valor (por ejemplo, un descenso en el valor razonable de un instrumento de deuda como consecuencia de un incremento en el tipo de interés libre de riesgo).

61 Además de las clases de eventos citadas en el párrafo 59, la evidencia objetiva del deterioro para una inversión en un instrumento de patrimonio incluirá información sobre los cambios significativos que, con un efecto adverso, hayan tenido lugar en el entorno tecnológico, de mercado, económico o legal en el que opere el emisor, e indicará que el coste de la inversión en el instrumento de patrimonio puede no ser recuperable. Un descenso prolongado o significativo en el valor razonable de una inversión en un instrumento de patrimonio por debajo de su coste también es una evidencia objetiva de deterioro del valor.

62 En algunos casos, los datos observables, requeridos para estimar el importe de la pérdida por deterioro del valor de un activo financiero, pueden ser muy limitados o dejar de ser completamente relevantes en las actuales circunstancias. Este puede ser el caso, por ejemplo, cuando un prestatario esté en dificultades financieras y existan escasos datos históricos disponibles relativos a prestatarios similares. En tales casos, la entidad utilizará su juicio experto para estimar el importe de cualquier pérdida por deterioro del valor. De forma similar, una entidad utilizará su juicio experto para ajustar los datos observables de un grupo de activos financieros que reflejen las actuales circunstancias (véase el párrafo GA89 del Apéndice A). La utilización de estimaciones razonables es parte esencial en la elaboración de los estados financieros, y no socava su fiabilidad.

Activos financieros contabilizados al coste amortizado

63 Si existiese evidencia objetiva de que se ha incurrido en una pérdida por deterioro del valor en préstamos, y partidas a cobrar o en inversiones mantenidas hasta el vencimiento que se registran al coste amortizado, el importe de la pérdida se valorará como la diferencia entre el importe en libros del activo y el valor actual de los flujos de efectivo futuros estimados (excluyendo las pérdidas crediticias futuras en las que no se haya incurrido), descontados al tipo de interés efectivo original del activo financiero (es decir, el tipo de interés efectivo computado en el momento del reconocimiento inicial). El importe en libros del activo se reducirá directamente, o bien se utilizará una cuenta correctora de valor. El importe de la pérdida se reconocerá en el resultado del ejercicio.

64 En primer lugar, la entidad valorará si existe evidencia objetiva individual de deterioro del valor para activos financieros que sean individualmente significativos, e individual o colectivamente para grupos de activos financieros que no sean individualmente significativos (véase el párrafo 59). Si la entidad determinase que no existe evidencia objetiva de deterioro del valor para un activo financiero que haya evaluado individualmente, ya sea significativo o no, incluirá al activo en un grupo de activos financieros con similares características de riesgo de crédito, y los evaluará de forma colectiva para determinar el deterioro del valor. Los activos que hayan sido individualmente evaluados por deterioro, para los cuales se haya reconocido o se continúe reconociendo una pérdida por deterioro, no se incluirán en la evaluación colectiva del deterioro.

65 Si, en periodos posteriores, el importe de la pérdida por deterioro del valor disminuyese y la disminución pudiera ser objetivamente relacionada con un evento posterior al reconocimiento del deterioro (tal como la mejora en la calificación crediticia del deudor), la pérdida por deterioro reconocida previamente será objeto de reversión, ya sea directamente o mediante el ajuste de la cuenta correctora de valor que se haya utilizado. La reversión no dará lugar a un importe en libros del activo financiero que exceda al coste amortizado que habría sido reconocido en la fecha de reversión si no se hubiese contabilizado la pérdida por deterioro del valor. El importe de la reversión se reconocerá en el resultado del ejercicio.

Activos financieros contabilizados al coste

66 Si existiese evidencia objetiva de que se ha incurrido en una pérdida por deterioro del valor en un instrumento de patrimonio no cotizado, que no se contabiliza al valor razonable porque no puede ser valorado con fiabilidad, o sobre un instrumento derivado al que esté vinculado y que deba ser liquidado mediante la entrega de dichos instrumentos de patrimonio no cotizado, el importe de la pérdida por deterioro del valor será la diferencia entre el importe en libros del activo financiero y el valor actual de los flujos de efectivo futuros estimados descontados a la tasa actual de rentabilidad del mercado para activos financieros similares [véase el apartado (c) del párrafo 46 de la Norma y los párrafos GA80 y GA81 del Apéndice A]. Dichas pérdidas por deterioro no se podrán revertir.

Activos financieros disponibles para la venta

67 Cuando un descenso en el valor razonable de un activo financiero disponible para la venta haya sido reconocido directamente en el patrimonio neto, y existiese evidencia objetiva de que el activo ha sufrido deterioro (véase el párrafo 59), la pérdida acumulada que haya sido reconocida directamente en el patrimonio neto se eliminará del mismo y se reconocerá en el resultado del ejercicio, aunque el activo financiero no haya sido dado de baja en cuentas.

68 El importe de la pérdida acumulada que haya sido reclasificado del patrimonio neto al resultado del ejercicio, de acuerdo con lo establecido en el párrafo 67, será la diferencia entre el coste de adquisición (neto de cualquier reembolso del principal o amortización del mismo) y el valor razonable actual, menos

cualquier pérdida por deterioro del valor de ese activo financiero previamente reconocida en el resultado del ejercicio.

69 Las pérdidas por deterioro del valor reconocidas en el resultado del ejercicio, que correspondan a la inversión en un instrumento de patrimonio clasificado como disponible para la venta, no se revertirán a través del resultado del ejercicio.

70 Si, en periodos posteriores, el valor razonable de un instrumento de deuda clasificado como disponible para la venta se incrementase, y este incremento puede ser objetivamente relacionado con un suceso ocurrido después del reconocimiento de la pérdida por deterioro del valor en el resultado del ejercicio, tal pérdida se revertirá reconociendo el importe de la reversión en el resultado del ejercicio.

Coberturas

71 Si existiese una relación de cobertura designada como tal, entre un instrumento de cobertura y una partida cubierta, tal como se describe en los párrafos 85 a 88 de la Norma y los párrafos GA102 a GA104 del Apéndice A, la contabilización de la pérdida o ganancia del instrumento de cobertura y de la partida cubierta seguirá lo establecido en los párrafos 89 a 102 de la Norma.

Instrumentos de cobertura

Instrumentos que cumplen los requisitos

72 Esta Norma no limita las circunstancias en las que un instrumento derivado puede ser designado como instrumento de cobertura, siempre que se cumplan las condiciones del párrafo 88, salvo en el caso de ciertas opciones emitidas (véase el párrafo GA94 del apéndice A). Sin embargo, un activo o un pasivo financieros, que no sean derivados, pueden designarse como instrumentos de cobertura sólo en el caso de cobertura de riesgo de tipo de cambio.

73 Para los propósitos de la contabilidad de coberturas, sólo los instrumentos que involucren a una parte externa a la entidad que informa (es decir, externa al grupo o entidad individual sobre la que se está informando) pueden ser designados como instrumentos de cobertura. Aunque las entidades individuales dentro de un grupo consolidado o las divisiones de una entidad puedan realizar operaciones de cobertura con otras entidades dentro del grupo o divisiones de la entidad, cualquiera de dichas transacciones intragrupo se eliminará en la consolidación. Por ello, estas operaciones de cobertura no cumplen los requisitos para la contabilidad de coberturas en los estados financieros consolidados del grupo. Sin embargo, pueden cumplir los requisitos para la contabilidad de coberturas en los estados financieros separados o individuales de entidades individuales dentro del grupo, siempre que sean externos a la entidad individual sobre la que se esté informando.

Designación de instrumentos de cobertura

74 Normalmente existe una única medida del valor razonable para cada instrumento de cobertura en su totalidad, y los factores que causan los cambios en el valor razonable son codependientes. De este modo, una relación de cobertura se designa por la entidad para un instrumento de cobertura en su totalidad. Las únicas excepciones permitidas son:

(a) la separación del valor intrínseco y el valor temporal de un contrato de opción, y designar como instrumento de cobertura el cambio en el valor intrínseco de una opción, mientras que se excluye el cambio en el valor temporal; y

(b) la separación del componente de interés y el precio de contado en un contrato a plazo.

Estas excepciones se permiten porque el valor intrínseco en una opción y el valor de la prima o descuento de un contrato a plazo pueden ser generalmente valorados de forma separada. Una estrategia de cobertura dinámica que valore tanto el valor intrínseco como el valor temporal de un contrato de opción, puede cumplir con los requisitos para la contabilidad de coberturas.

75 Una proporción de un instrumento de cobertura completo, tal como el 50% del importe nocional, puede ser designado como instrumento de cobertura en una operación de cobertura. Sin embargo, una relación de cobertura no puede ser designada sólo para una parte del periodo de tiempo durante el cual el instrumento de cobertura permanece en circulación.

76 Un único instrumento de cobertura puede ser designado como cobertura de más de una clase de riesgo siempre que (a) los riesgos cubiertos puedan ser identificados claramente;(b) la eficacia de la cobertura puede ser demostrada; y (c) sea posible asegurar que existe una designación específica del instrumento de cobertura y de las diferentes posiciones de riesgo.

77 Dos o más derivados, o proporciones de los mismos (o, en el caso de una cobertura del riesgo de cambio, dos o más partidas que no sean derivados, o proporciones de los mismos, o una combinación de derivados y no derivados, o bien proporciones de unos y otros) pueden ser considerados en combinación y designarse conjuntamente como instrumentos de cobertura, incluyendo el caso en que los riesgos de unos derivados compensen los procedentes de otros. Sin embargo, un contrato que asegure unos tipos de interés máximo y mínimo, u otro instrumento derivado que combine una opción emitida y una opción comprada, no cumplirá los requisitos como instrumento de cobertura si se trata, efectivamente, de una opción emitida neta (es decir, si se recibe una prima neta del contrato). De forma similar, pueden designarse dos o más instrumentos (o proporciones de los mismos) como instrumentos de cobertura, pero sólo si ninguno de ellos es una opción emitida o una opción emitida neta.

Partidas cubiertas

Partidas que cumplen los requisitos

78 Las partidas cubiertas pueden ser los activos y pasivos reconocidos en el balance, los compromisos en firme no reconocidos, las transacciones previstas altamente probables y las inversiones netas en negocios en el extranjero. Por otra parte, la partida cubierta puede ser (a) un único activo o pasivo, un compromiso firme, una sola transacción prevista altamente probable o la inversión neta en un único negocio en el extranjero; (b) un grupo de activos, pasivos, compromisos firmes, transacciones previstas altamente probables o inversiones netas en negocios en el extranjero con similares características de riesgo; y (c) en una cartera que se cubra sólo del riesgo de tipo de interés, una porción de la cartera de activos financieros o pasivos financieros que compartan el riesgo que se está cubriendo.

79 A diferencia de los préstamos y partidas a cobrar, una inversión mantenida hasta el vencimiento no puede ser una partida cubierta respecto al riesgo de tipos de interés ni al riesgo de pago anticipado, porque la designación de una inversión mantenida hasta el vencimiento requiere la intención de retener la misma hasta su vencimiento, con independencia de los cambios en el valor razonable o en los flujos de efectivo de dicha inversión atribuibles a cambios en los tipos de interés. Sin embargo, una inversión mantenida hasta el vencimiento puede ser una partida cubierta respecto a los riesgos de cambios en los tipos de cambio o en el riesgo de crédito.

80 Para los propósitos de la contabilidad de coberturas, sólo podrán ser designados como partidas cubiertas, los activos, pasivos, compromisos firmes o las transacciones previstas altamente probables que impliquen a una parte externa a la entidad. Esto supone que la contabilidad de coberturas puede ser aplicada a transacciones entre entidades dentro del mismo grupo solo en el caso de estados financieros separados o individuales de esas entidades, pero no en los estados financieros consolidados del grupo, salvedad hecha de los estados financieros consolidados de una entidad de inversión, según esta se define en la NIIF 10, en los que no se eliminarán las transacciones entre una entidad de inversión y sus dependientes valoradas a su valor razonable con cambios en resultados. Como excepción, el riesgo de tipo de cambio de un elemento monetario intragrupo (por ejemplo, una partida a cobrar o a pagar entre dos entidades dependientes) podría cumplir los requisitos y ser una partida cubierta en los estados financieros consolidados, en el caso de que surgiese una exposición a las pérdidas o ganancias por tipo de cambio que no haya sido completamente eliminada en la consolidación, de acuerdo con la NIC 21 *Efectos de las variaciones en los tipos de cambio de la moneda extranjera*. De acuerdo con la NIC 21, las pérdidas o ganancias por tipo de cambio de elementos monetarios intragrupo no quedan completamente eliminadas en la consolidación cuando la partida monetaria intragrupo resulte de una transacción entre dos entidades del grupo que tengan monedas funcionales diferentes. Además, el riesgo de tipo de cambio en transacciones intragrupo previstas que sean altamente probables, podría cumplir los requisitos para ser una partida cubierta en los estados financieros consolidados siempre que la transacción se haya denominado en una moneda distinta a la funcional de la entidad que la haya realizado y que el riesgo de tipo de cambio afecte al resultado consolidado.

Designación de elementos financieros como partidas cubiertas

81 Si la partida cubierta es un activo financiero o un pasivo financiero, puede ser una partida cubierta con respecto a los riesgos que estén asociados sólo con una porción de los flujos de efectivo o del valor razonable (tales como uno o más flujos de efectivo contractuales seleccionados o porciones de ellos o un porcentaje del valor razonable) siempre que pueda medirse la eficacia de la cobertura. Por ejemplo, puede designarse como riesgo cubierto una porción identificable, y medible de forma separada, de la exposición al tipo de interés de un activo o pasivo que devenga intereses (por ejemplo, puede designarse el tipo de interés libre de riesgo, o bien un componente del tipo de interés de referencia, dentro de la exposición total al tipo de interés de un instrumento financiero cubierto).

81A. En una cobertura del valor razonable de la exposición al tipo de interés de una cartera de activos financieros o pasivos financieros (y sólo para esta forma de cobertura), la porción cubierta podrá designarse en términos de un importe monetario (por ejemplo un importe en dólares, euros, libras o rands), y no en términos de activos (o pasivos) individuales. Aunque la cartera en cuestión pueda incluir, para los propósitos de gestión del riesgo, tanto activos como pasivos, el importe designado será un montante de activos o un montante de pasivos. No está permitida la designación de un importe neto que incluya activos y pasivos. La entidad puede cubrir una cartera de riesgo de tipo de interés que esté asociada con el importe designado. Por ejemplo, en el caso de cubrir una cartera que contenga activos con posibilidad de pago anticipado, la entidad podría cubrir el cambio en el valor razonable, que sea atribuible a los cambios en el tipo de interés cubierto, considerando las fechas de revisión esperadas para los intereses, en lugar de utilizar las fechas contractuales. […].

Designación de elementos no financieros como partidas cubiertas

82 Si la partida cubierta es un activo o pasivo no financieros, será designado como partida cubierta, (a) por los riesgos asociados a las diferencias de cambio en moneda extranjera, o (b) por todos los riesgos que soporte, debido a la dificultad de aislar y valorar de manera adecuada los cambios en los flujos de efectivo o en el valor razonable, atribuibles a riesgos específicos distintos de los relacionados con las diferencias de cambio.

Designación de grupos de elementos como partidas cubiertas

83 Los activos similares y pasivos similares serán agregados y cubiertos en grupo solo si esos activos y pasivos individuales que se agrupan comparten la exposición al riesgo que está designado como cubierto. Además, el cambio en el valor razonable atribuible al riesgo cubierto para cada partida individual en el grupo debe esperarse que sea aproximadamente proporcional al cambio total en el valor razonable atribuible al riesgo cubierto del grupo de partidas.

84 Debido a que la entidad valora la eficacia de una cobertura comparando el cambio en el valor razonable o en el flujo de efectivo del instrumento de cobertura (o grupo de instrumentos de cobertura similares) y de la partida cubierta (o grupo de partidas cubiertas similares), realizar la comparación del instrumento de cobertura con la posición neta general (por ejemplo, el neto de todos los activos y pasivos de renta fija con vencimiento similar), en lugar de hacerlo con una partida cubierta específica, no lleva a cumplir los requisitos de la contabilidad de coberturas.

Contabilidad de coberturas

85 En la contabilidad de coberturas se reconoce, en el resultado del ejercicio, el efecto de la compensación de los cambios en los valores razonables de los instrumentos de cobertura y de las partidas cubiertas.

86 Las relaciones de cobertura son de tres clases:

(a) ***cobertura del valor razonable*****: es una cobertura de la exposición a los cambios en el valor razonable de activos o pasivos reconocidos en el balance o de compromisos en firme no reconocidos, o bien de una porción identificada de dichos activos, pasivos o compromisos en firme, que sea atribuible a un riesgo en particular y que pueda afectar al resultado del ejercicio.**

(b) ***cobertura de los flujos de efectivo*****: es una cobertura de la exposición a la variación de los flujos de efectivo que (i) se atribuye a un riesgo particular asociado con un activo o pasivo previamente reconocido (como la totalidad o algunos de los pagos futuros de interés de una deuda a interés variable), o a una transacción prevista altamente probable, y que (ii) puede afectar al resultado del ejercicio.**

(c) ***cobertura de la inversión neta en un negocio en el extranjero*, tal como se define en la NIC 21.**

87 La cobertura del riesgo de tipo de cambio de un compromiso en firme puede ser contabilizada como una cobertura del valor razonable o una cobertura de flujos de efectivo.

88 Una relación de cobertura cumplirá los requisitos para la contabilidad de coberturas, siguiendo lo establecido en los párrafos 89 a 102, si, y solo si, se cumplen todas y cada una de las condiciones siguientes:

(a) En el momento de iniciar la cobertura, existe designación y documentación formales de la relación de cobertura, así como del objetivo y de la estrategia que la entidad asume con respecto a la cobertura. Esta documentación incluirá la identificación del instrumento de cobertura, de la partida cubierta y de la naturaleza del riesgo que se está cubriendo, e indicará cómo valorará la entidad la eficacia del instrumento de cobertura al compensar la exposición a los cambios de la partida cubierta, ya sea en el valor razonable o en los flujos de efectivo, que se atribuyen al riesgo cubierto.

(b) Se espera que la cobertura sea altamente eficaz (véanse los párrafos GA105 a GA113 del Apéndice A) en la consecución de la compensación de los cambios en el valor razonable o en los flujos de efectivo que se atribuyan al riesgo cubierto, de manera congruente con la estrategia en la gestión del riesgo inicialmente documentada para tal relación de cobertura en particular.

(c) Para las coberturas de flujos de efectivo, una transacción prevista que sea el objeto de la cobertura, deberá ser altamente probable y presentar además una exposición a las variaciones en los flujos de efectivo que podrían, en último extremo, afectar al resultado del ejercicio.

(d) La eficacia de la cobertura puede ser determinada de forma fiable, esto es, el valor razonable o los flujos de efectivo de la partida cubierta atribuibles al riesgo cubierto y el valor razonable del instrumento de cobertura deben poderse determinar de forma fiable.

(e) La cobertura se ha evaluado en un contexto de empresa en funcionamiento, y realmente se puede concluir que ha sido altamente eficaz a lo largo de todos los ejercicios para los cuales ha sido designada.

Coberturas del valor razonable

89 Si una cobertura del valor razonable cumple, durante el ejercicio, con los requisitos establecidos en el párrafo 88, se contabilizará de la siguiente manera:

(a) La pérdida o ganancia procedente de la revalorización del instrumento de cobertura al valor razonable (para un derivado que sea instrumento de cobertura) o el componente de tipo de cambio del importe en libros valorado de acuerdo con la NIC 21 (para un instrumento de cobertura que no sea un derivado) se reconocerá en el resultado del ejercicio.

(b) La pérdida o ganancia de la partida cubierta atribuible al riesgo cubierto ajustará el importe en libros de la partida cubierta y se reconocerá en el resultado del ejercicio. Esto se aplicará incluso si la partida cubierta se valorase al coste. El reconocimiento de la pérdida o ganancia atribuible al riesgo cubierto en el resultado del ejercicio también se aplicará si la partida cubierta es un activo disponible para la venta.

89A. En el caso de una cobertura de la exposición al tipo de interés referida a una porción de una cartera de activos financieros o pasivos financieros (y sólo para esta forma de cobertura), puede cumplirse el requisito del apartado (b) del párrafo 89 presentando la pérdida o ganancia atribuible a la partida cubierta de una de las dos formas siguientes:

(a) en una única rúbrica separada dentro de los activos, en aquellos intervalos de tiempo entre revisiones en que la partida cubierta sea un activo; o

(b) en una única rúbrica separada dentro de los pasivos, en aquéllos intervalos de tiempo entre revisiones en que la partida cubierta sea un pasivo.

Las rúbricas separadas, a que se refieren los apartados (a) y (b) anteriores, se presentarán junto a los activos financieros o los pasivos financieros, respectivamente. Los importes que se hayan incluido en las partidas de las

mencionadas rúbricas se eliminarán en el estado de situación financiera cuando los activos o pasivos, con los que se relacionan, sean dados de baja en cuentas.

90 Si solamente se cubren riesgos particulares atribuibles a la partida cubierta, los cambios reconocidos en el valor razonable de la partida cubierta no relacionados con el riesgo cubierto, se reconocerán tal como se establece en el párrafo 55.

91 Una entidad interrumpirá de forma prospectiva la contabilidad de coberturas especificada en el párrafo 89 si:

(a) el instrumento de cobertura expirase, fuese vendido, resuelto o ejercido. A este objeto, la sustitución o la renovación sucesiva de un instrumento de cobertura por otro no es una expiración o resolución si dicha sustitución o renovación es parte de la estrategia de cobertura documentada de la entidad. Además, a este objeto, no se producirá la expiración o la resolución del instrumento de cobertura si:

i) como consecuencia de disposiciones legales o reglamentarias, o de su introducción, las partes en el instrumento de cobertura acuerdan que una o varias contrapartes de compensación sustituyan a su contraparte original para convertirse en la nueva contraparte de cada una de las partes. A este objeto, se entenderá por contraparte de compensación una contraparte central (denominada en algunos casos «organización de compensación» u «organismo de compensación») o una entidad o entidades, por ejemplo, un miembro compensador de una organización de compensación o un cliente de dicho miembro, que actúen en calidad de contraparte a fin de que una contraparte central lleve a cabo la compensación. No obstante, cuando las partes en el instrumento de cobertura sustituyan a sus contrapartes originales por contrapartes diferentes, el presente párrafo será de aplicación únicamente si cada una de dichas partes lleva a cabo la compensación con la misma contraparte central.

ii) los demás cambios, en su caso, que se introduzcan en el instrumento de cobertura, se limitan a lo estrictamente necesario para efectuar la mencionada sustitución de la contraparte. Los cambios introducidos serán, exclusivamente, los que resulten coherentes con las condiciones que cabría esperar si el instrumento de cobertura fuese liquidado inicialmente con la contraparte de compensación. Estos cambios incluyen modificaciones de los requisitos de la garantía, los derechos para compensar saldos de cuentas a cobrar y cuentas a pagar, y los gastos aplicados.

(b) la cobertura dejase de cumplir los requisitos establecidos en el párrafo 88 para la contabilidad de coberturas; o

(c) la entidad revocase la designación.

92 Cualquier ajuste que se derive de lo dispuesto en el apartado (b) del párrafo 89, en el importe en libros de un instrumento financiero cubierto al que se le aplique el método del tipo de interés efectivo (o, en el caso de una cartera cubierta por el riesgo de tipo de interés, en la partida que corresponde a la rúbrica separada descrita en el párrafo 89A) se amortizará contra el resultado del ejercicio. La amortización podrá empezar tan pronto como se realice el ajuste, y deberá comenzar no más tarde del momento en que la partida cubierta deje de ser ajustada por los cambios en el valor razonable que sean atribuibles al riesgo cubierto. El ajuste estará basado en el tipo de interés efectivo, recalculado en la fecha en la que comience la amortización. No obstante, en el caso de una cobertura del valor razonable de la exposición al tipo de interés de una cartera de activos financieros o pasivos financieros (y sólo para esta forma de cobertura), siempre que resulte impracticable la amortización utilizando un tipo de interés efectivo recalculado, el ajuste será amortizado utilizando el método lineal. En todo caso, los ajustes quedarán amortizados totalmente al vencimiento del instrumento financiero o bien, en el caso de una cartera cubierta por el riesgo de tipo de interés, a la expiración del periodo de tiempo correspondiente a la revisión.

93 Cuando un compromiso en firme no reconocido se designe como partida cubierta, el cambio posterior acumulado en el valor razonable del mismo, que sea atribuible al riesgo cubierto, se reconocerá como un activo o pasivo con su correspondiente pérdida o ganancia reconocida en el resultado del ejercicio [véase el apartado (b) del párrafo 89]. Los cambios en el valor razonable del instrumento de cobertura serán asimismo reconocidos en el resultado del ejercicio.

94 Cuando una entidad suscriba un compromiso en firme para adquirir un activo o asumir un pasivo que sea una partida cubierta, dentro de una cobertura del valor razonable, el importe en libros inicial del activo o pasivo que

resultase del cumplimiento por la entidad del compromiso en firme, se ajustará para incluir el cambio acumulado en el valor razonable de dicho compromiso que sea atribuible al riesgo cubierto que se reconozca en el resultado del ejercicio.

Coberturas del flujo de efectivo

95 Si una cobertura del flujo de efectivo cumpliese las condiciones establecidas en el párrafo 88 durante el periodo, se contabilizará de la forma siguiente:

(a) La parte de la pérdida o ganancia del instrumento de cobertura que se haya determinado como cobertura eficaz (véase el párrafo 88) se reconocerá en otro resultado global; y

(b) La parte ineficaz de la pérdida o ganancia del instrumento de cobertura se reconocerá en el resultado del ejercicio.

96 Más específicamente, una cobertura del flujo de efectivo se contabilizará de la siguiente manera:

(a) El componente separado de patrimonio neto asociado con la partida cubierta se ajustará para que sea igual (en términos absolutos) al menor valor de:

(i) el resultado acumulado del instrumento de cobertura desde el inicio de la cobertura; y

(ii) el cambio acumulado en el valor razonable (valor actual) de los flujos de efectivo futuros esperados de la partida cubierta desde el inicio de la cobertura.

(b) Cualquier pérdida o ganancia restante del instrumento de cobertura o componente designado del mismo (que no constituye una cobertura eficaz) se reconocerá en el resultado del ejercicio.

(c) Si la estrategia de gestión del riesgo, documentada por la entidad para una particular relación de cobertura, excluyese de la valoración de la eficacia de la cobertura un componente específico de la pérdida o ganancia o flujos de efectivo relacionados del instrumento de cobertura [véanse los párrafos 74, 75 y apartado (a) del párrafo 88], ese componente excluido de la pérdida o ganancia se reconocerá en el resultado del ejercicio de acuerdo con lo establecido en el párrafo 55.

97 Si la cobertura de una transacción prevista diese lugar posteriormente al reconocimiento de un activo financiero o un pasivo financiero, las pérdidas o ganancias asociadas que hubieran sido reconocidas en otro resultado global de acuerdo con lo establecido en el párrafo 95, se reclasificarán del patrimonio neto al resultado del ejercicio como un ajuste de reclasificación [véase la NIC 1 (revisada en 2007)] en el mismo ejercicio o ejercicios durante los cuales los flujos de efectivo previstos cubiertos afecten al resultado del ejercicio (tales como los ejercicios en los que se reconoce el ingreso o el gasto por intereses). Sin embargo, si una entidad espera que la totalidad o una parte de una pérdida reconocida en otro resultado global no vaya a ser recuperada en uno o más ejercicios futuros, el importe que no se espere recuperar se reclasificará en el resultado del ejercicio como un ajuste de reclasificación.

98 Si la cobertura de una transacción prevista diese lugar posteriormente al reconocimiento de un activo no financiero o un pasivo no financiero, o bien si una transacción prevista para un activo no financiero o un pasivo no financiero llegase a ser un compromiso en firme, al que se le aplicase la contabilidad de la cobertura del valor razonable, la entidad adoptará alguna de las siguientes alternativas:

(a) Reclasificará las ganancias o pérdidas asociadas que se hubieran reconocido en otro resultado global de acuerdo con el párrafo 95, llevándolas al resultado como un ajuste de reclasificación (véase la NIC 1 (revisada en 2007) del mismo ejercicio o ejercicios durante los cuales el activo adquirido o el pasivo asumido afecte al resultado (tal como en los ejercicios en los que se reconozca el gasto por depreciación o el coste de las ventas). Sin embargo, si una entidad espera que la totalidad o una parte de una pérdida reconocida en otro resultado global no vaya a ser recuperada en uno o más ejercicios futuros, el importe que no se espere recuperar se reclasificará del patrimonio neto al resultado.

(b) Dará de baja las pérdidas y ganancias que se hubieran reconocido en otro resultado global de acuerdo con el párrafo 95, y las incluirá en el coste inicial o en el importe en libros del activo o pasivo.

99 La entidad adoptará como política contable uno de los tratamientos recogidos en las letras (a) y (b) del párrafo anterior, y la aplicará uniformemente para todas las coberturas a las que se refiere el párrafo 98.

100 Para las coberturas de flujos de efectivo distintas de las recogidas por los párrafos 97 y 98, los importes que habían sido reconocidos en otro resultado global, se reclasificarán del patrimonio neto al resultado del ejercicio como un ajuste por reclasificación [véase la NIC 1 (revisada en 2007)] en el mismo ejercicio o ejercicios durante los cuales los flujos de efectivo previstos cubiertos afecten al resultado del ejercicio (por ejemplo, cuando tenga lugar una venta prevista).

101 En cualquiera de las siguientes circunstancias la entidad interrumpirá de forma prospectiva la contabilidad de coberturas según lo especificado en los párrafos 95 a 100 de la norma:

(a) si el instrumento de cobertura expirase, o fuese vendido, resuelto o ejercido. En este caso, el resultado acumulado del instrumento de cobertura que ha sido reconocido en otro resultado global desde el ejercicio en que la cobertura fue eficaz [véase el párrafo 95, letra (a)] continuará siendo reconocido de forma separada en el patrimonio neto hasta que la transacción prevista tenga lugar. Cuando esto ocurra, se aplicarán los párrafos 97, 98 o 100. Al objeto del presente subpárrafo, la sustitución o la renovación sucesiva de un instrumento de cobertura por otro no es una expiración o resolución si dicha sustitución o renovación es parte de la estrategia de cobertura documentada de la entidad. Además, al objeto del presente subpárrafo, no se producirá la expiración o la resolución del instrumento de cobertura si:

i) como consecuencia de disposiciones legales o reglamentarias, o de su introducción, las partes en el instrumento de cobertura acuerdan que una o varias contrapartes de compensación sustituyan a su contraparte original para convertirse en la nueva contraparte de cada una de las partes. A este efecto, se entenderá por contraparte de compensación una contraparte central (denominada a veces «organización de compensación» u «organismo de compensación») o una entidad o entidades, por ejemplo, un miembro compensador de una organización de compensación o un cliente de dicho miembro, que actúen en calidad de contraparte para llevar a cabo la compensación a través de una contraparte central. No obstante, cuando las partes en el instrumento de cobertura sustituyan a sus contrapartes originales por contrapartes diferentes, el presente párrafo será de aplicación únicamente si cada una de dichas partes lleva a cabo la compensación con la misma contraparte central.

ii) los demás cambios, en su caso, que se introduzcan en el instrumento de cobertura, se limitan a lo estrictamente necesario para efectuar la mencionada sustitución de la contraparte. Los cambios introducidos serán, exclusivamente, los que resulten coherentes con las condiciones que cabría esperar si el instrumento de cobertura fuese compensado inicialmente con la contraparte de compensación. Estos cambios incluyen modificaciones de los requisitos de la garantía, los derechos a compensar saldos de cuentas a cobrar y cuentas a pagar, y los gastos aplicados.

(b) Si la cobertura deja de cumplir los requisitos establecidos en el párrafo 88 para la contabilidad de coberturas. En este caso, el resultado acumulado del instrumento de cobertura ha sido reconocida en otro resultado global desde el ejercicio en que la cobertura fue eficaz (véase el apartado (a) del párrafo 95) continuará de forma separada en el patrimonio neto hasta que la transacción prevista tenga lugar. Cuando esto ocurra, se aplicarán los párrafos 97, 98 y 100.

(c) Si no se espera que la transacción prevista ocurra, en cuyo caso cualquier resultado acumulado relacionado en el instrumento de cobertura ha sido reconocida en otro resultado global desde el ejercicio en que la cobertura fue eficaz [véase apartado (a) del párrafo 95] se reclasificará del patrimonio neto al resultado como un ajuste por reclasificación del ejercicio. Una transacción prevista que deja de ser altamente probable [véase el apartado (c) del párrafo 88] puede esperarse todavía que ocurra.

(d) Si la entidad revoca la designación. Para coberturas de una transacción prevista, el resultado acumulado del instrumento de cobertura ha sido reconocida en otro resultado global desde el ejercicio en que la cobertura fue eficaz [véase al apartado (a) del párrafo 95] continuará de forma separada en el patrimonio neto hasta que la transacción ocurra o deje de esperarse que ocurra. Cuando esto ocurra, se aplicarán los párrafos 97, 98 y 100. Si deja de esperarse que ocurra la transacción, el resultado acumulado que haya sido reconocido directamente en el patrimonio neto se reclasificará del patrimonio neto al resultado como un ajuste por reclasificación del ejercicio.

Coberturas de la inversión neta en un negocio en el extranjero

102 Coberturas de una inversión neta en un negocio en el extranjero, incluyendo la cobertura de una partida monetaria que se considere como parte de una inversión neta (véase la NIC 21), se contabilizarán de manera similar a las coberturas de flujo de efectivo:

(a) la parte de la pérdida o ganancia del instrumento de cobertura que se determina que es una cobertura eficaz (véase párrafo 88) se reconocerá en otro resultado global; y

(b) la parte ineficaz se reconocerá en el resultado.

La ganancia o pérdida del instrumento de cobertura relacionado con la parte eficaz de la cobertura que ha sido reconocida en otro resultado global, deberá reclasificarse del patrimonio neto al resultado como un ajuste por reclasificación [véase NIC 1 (revisada en 2007)] de acuerdo con los párrafos 48 y 49 de la NIC 21 sobre venta o disposición por otra vía total o parcial del negocio en el extranjero.

Excepciones temporales a la aplicación de requisitos específicos de la contabilidad de coberturas

102A La entidad aplicará los párrafos 102D a 102N y 108G a todas las relaciones de cobertura directamente afectadas por la reforma de los tipos de interés de referencia. Estos párrafos se aplican exclusivamente a esas relaciones de cobertura. Una relación de cobertura solo se ve directamente afectada por la reforma de los tipos de interés de referencia si la reforma genera incertidumbre sobre:

(a) el tipo de interés de referencia (especificado contractual o no contractualmente) designado como riesgo cubierto; o

(b) el calendario o el importe de los flujos de efectivo de la partida cubierta o del instrumento de cobertura basados en el tipo de interés de referencia.

102B A efectos de la aplicación de los párrafos 102D a 102N, la expresión «reforma de los tipos de interés de referencia» se refiere a la reforma en todo el mercado de un tipo de interés de referencia, incluida su sustitución por un tipo de referencia alternativo, como el derivado de las recomendaciones que figuran en el informe de julio de 2014 del Consejo de Estabilidad Financiera *Reforming Major Interest Rate Benchmarks*[4].

102C Los párrafos 102D a 102N solo establecen excepciones a los requisitos que en ellos se especifican. Las entidades seguirán aplicando todos los demás requisitos de la contabilidad de coberturas a las relaciones de cobertura directamente afectadas por la reforma de los tipos de interés de referencia.

Requisito de alta probabilidad para las coberturas de flujos de efectivo

102D A efectos de la aplicación del requisito contenido en el párrafo 88, letra (c), con arreglo al cual una transacción prevista debe ser altamente probable, la entidad supondrá que el tipo de interés de referencia en el que se basan los flujos de efectivo cubiertos (especificado contractual o no contractualmente) no se ve alterado a raíz de la reforma de los tipos de interés de referencia.

Reclasificación de la ganancia o pérdida acumulada reconocida en otro resultado global

102E A efectos de aplicar lo dispuesto en el párrafo 101, letra (c), para determinar si ya no se espera que se produzca la transacción prevista, la entidad supondrá que el tipo de interés de referencia en el que se basan los flujos de efectivo cubiertos (especificado contractual o no contractualmente) no se ve alterado a raíz de la reforma de los tipos de interés de referencia.

---

4 El informe *Reforming Major Interest Rate Benchmarks* está disponible en http://www.fsb.org/wp-content/uploads/r_140722.pdf.

Evaluación de la eficacia

102F A efectos de la aplicación de los requisitos contenidos en el párrafo 88, letra (b), y en el párrafo GA105, letra (a), la entidad supondrá que el tipo de interés de referencia en el que se basan los flujos de efectivo cubiertos o el riesgo cubierto (especificado contractual o no contractualmente), o el tipo de interés de referencia en el que se basan los flujos de efectivo del instrumento de cobertura, no se ve alterado a raíz de la reforma de los tipos de interés de referencia.

102G A efectos de la aplicación del requisito contenido en el párrafo 88, letra (e), la entidad no estará obligada a interrumpir una relación de cobertura porque los resultados reales de la cobertura no se atengan a los requisitos del párrafo GA105, letra (b). Para evitar dudas, la entidad aplicará las demás condiciones del párrafo 88, incluida la evaluación prospectiva prevista en su letra (b), a fin de evaluar si debe interrumpirse la relación de cobertura.

Designación de elementos financieros como partidas cubiertas

102H Salvo que sea de aplicación el párrafo 102I, en lo que respecta a la cobertura de una porción del riesgo de tipo de interés no especificada contractualmente y correspondiente al tipo de referencia, la entidad aplicará el requisito de los párrafos 81 y GA99F —con arreglo al cual la porción designada debe poder identificarse por separado— únicamente al inicio de la relación de cobertura.

102I Cuando una entidad, en consonancia con su documentación de cobertura, reinicie con frecuencia una relación de cobertura (es decir, la interrumpa e inicie nuevamente), porque cambien con frecuencia tanto el instrumento de cobertura como la partida cubierta (es decir, la entidad se vale de un proceso dinámico en el que ni las partidas cubiertas ni los instrumentos de cobertura utilizados para gestionar esa exposición son los mismos durante mucho tiempo), la entidad aplicará el requisito de los párrafos 81 y GA99F —con arreglo al cual la porción designada debe poder identificarse por separado— solo cuando designe inicialmente una partida cubierta en esa relación de cobertura. Una partida cubierta que se haya evaluado en el momento de su designación inicial en la relación de cobertura, ya sea al iniciarse la cobertura o posteriormente, no volverá a evaluarse en ninguna nueva designación posterior en la misma relación de cobertura.

Fin de la aplicación

102J La entidad dejará prospectivamente de aplicar el párrafo 102D a una partida cubierta en cuanto ocurra una de las siguientes circunstancias:

(a) cuando desaparezca la incertidumbre derivada de la reforma de los tipos de interés de referencia con respecto al calendario y el importe de los flujos de efectivo de la partida cubierta basados en el tipo de interés de referencia; o

(b) cuando se interrumpa la relación de cobertura de la que forme parte la partida cubierta.

102K La entidad dejará prospectivamente de aplicar el párrafo 102E en cuanto ocurra una de las siguientes circunstancias:

(a) cuando desaparezca la incertidumbre derivada de la reforma de los tipos de interés de referencia con respecto al calendario y el importe de los flujos de efectivo futuros de la partida cubierta basados en el tipo de interés de referencia; o

(b) cuando la ganancia o pérdida total acumulada reconocida en otro resultado global con respecto a esa relación de cobertura interrumpida se haya reclasificado en el resultado.

102L La entidad dejará prospectivamente de aplicar el párrafo 102F:

(a) a una partida cubierta, cuando desaparezca la incertidumbre derivada de la reforma de los tipos de interés de referencia con respecto al riesgo cubierto o al calendario y el importe de los flujos de efectivo de la partida cubierta basados en el tipo de interés de referencia; o

(b) a un instrumento de cobertura, cuando desaparezca la incertidumbre derivada de la reforma de los tipos de interés de referencia con respecto al calendario y el importe de los flujos de efectivo del instrumento de cobertura basados en el tipo de interés de referencia.

Si la relación de cobertura de la que forman parte la partida cubierta y el instrumento de cobertura se interrumpe con anterioridad a la fecha especificada en el párrafo 102L, letra (a), o la fecha especificada en el párrafo 102L, letra (b), la entidad dejará prospectivamente de aplicar el párrafo 102F a dicha relación de cobertura en la fecha de interrupción.

102M La entidad dejará prospectivamente de aplicar el párrafo 102G a una relación de cobertura en cuanto ocurra una de las siguientes circunstancias:

(a) cuando desaparezca la incertidumbre derivada de la reforma de los tipos de interés de referencia con respecto al riesgo cubierto y al calendario y el importe de los flujos de efectivo de la partida cubierta y del instrumento de cobertura basados en el tipo de interés de referencia; y

(b) cuando se interrumpa la relación de cobertura a la que se aplica la excepción.

102N Al designar un grupo de partidas como partida cubierta, o una combinación de instrumentos financieros como instrumento de cobertura, la entidad dejará prospectivamente de aplicar los párrafos 102D a 102G a una partida o instrumento financiero individual de acuerdo con los párrafos 102J, 102K, 102L o 102M, según proceda, cuando desaparezca la incertidumbre derivada de la reforma de los tipos de interés de referencia con respecto al riesgo cubierto o al calendario y el importe de los flujos de efectivo de esa partida o instrumento financiero basados en el tipo de interés de referencia.

102O La entidad dejará prospectivamente de aplicar los párrafos 102H y 102I en cuanto ocurra una de las siguientes circunstancias:

(a) cuando se apliquen cambios exigidos por la reforma de los tipos de interés de referencia a la porción del riesgo no especificada contractualmente en aplicación del párrafo 102P; o

(b) cuando se interrumpa la relación de cobertura en la que esté designada la porción del riesgo no especificada contractualmente.

Otras excepciones temporales derivadas de la reforma de los tipos de interés de referencia

Contabilidad de coberturas

102P Cuando los requisitos de los párrafos 102D a 102I dejen de aplicarse a una relación de cobertura (véanse los párrafos 102J a 102O), la entidad modificará la designación formal de esa relación de cobertura anteriormente documentada a fin de reflejar los cambios exigidos por la reforma de los tipos de interés de referencia, esto es, los cambios conformes con los requisitos de los párrafos 5.4.6 a 5.4.8 de la NIIF 9. En este contexto, la designación de la cobertura se modificará únicamente para realizar uno o varios de los cambios siguientes:

(a) designar un tipo de referencia alternativo (especificado contractual o no contractualmente) como riesgo cubierto;

(b) modificar la descripción de la partida cubierta, incluida la descripción de la porción designada de los flujos de efectivo o del valor razonable que se cubre;

(c) modificar la descripción del instrumento de cobertura; o

(d) modificar la descripción del modo en que la entidad valorará la eficacia de la cobertura.

102Q Asimismo, la entidad aplicará el requisito del párrafo 102P, letra (c), si se cumplen las tres condiciones siguientes:

(a) la entidad realiza un cambio exigido por la reforma de los tipos de interés de referencia usando un enfoque distinto del cambio de la base para la determinación de los flujos de efectivo contractuales del instrumento de cobertura (como se describe en el párrafo 5.4.6 de la NIIF 9);

(b) el instrumento de cobertura original no se da de baja en cuentas; y

(c) el enfoque escogido es equivalente, desde el punto de vista económico, a cambiar la base para la determinación de los flujos de efectivo contractuales del instrumento de cobertura original (como se describe en los párrafos 5.4.7 y 5.4.8 de la NIIF 9).

102R Los requisitos de los párrafos 102D a 102I pueden dejar de aplicarse en distintos momentos. Por consiguiente, al aplicar el párrafo 102P, la entidad podrá verse obligada a modificar la designación formal de sus relaciones de cobertura en distintos momentos o a modificar la designación formal de una relación de cobertura en más de una ocasión. La entidad aplicará los párrafos 102V a 102Z2, según proceda, cuando, y únicamente cuando, se realice ese cambio en la designación de la cobertura. Asimismo, la entidad aplicará el párrafo 89 (en el caso de una cobertura del valor razonable) o el párrafo 96 (en el caso de una cobertura de flujos de efectivo) para contabilizar todo cambio en el valor razonable de la partida cubierta o del instrumento de cobertura.

102S A más tardar al cierre del ejercicio sobre el que se informa durante el cual se realiza un cambio, exigido por la reforma de los tipos de interés de referencia, en el riesgo cubierto, la partida cubierta o el instrumento de cobertura, la entidad modificará la relación de cobertura según lo dispuesto en el párrafo 102P. Para evitar dudas, dicha modificación de la designación formal de una relación de cobertura no constituye ni la interrupción de la relación de cobertura ni la designación de una nueva relación de cobertura.

102T Si se realizan cambios adicionales a los exigidos por la reforma de los tipos de interés de referencia en el activo o pasivo financiero designado en una relación de cobertura (como se describe en los párrafos 5.4.6 a 5.4.8 de la NIIF 9) o en la designación de la relación de cobertura (como se exige en el párrafo 102P), la entidad aplicará en primer lugar los requisitos correspondientes de la presente norma para determinar si los cambios adicionales conllevan la interrupción de la contabilidad de coberturas. Si los cambios adicionales no conllevan la interrupción de la contabilidad de coberturas, la entidad modificará la designación formal de la relación de cobertura como se especifica en el párrafo 102P.

102U Los párrafos 102V a 102Z3 solo establecen excepciones a los requisitos que en ellos se especifican. Las entidades aplicarán el resto de requisitos de la contabilidad de coberturas de la presente norma, incluidos los criterios requeridos del párrafo 88, a las relaciones de cobertura que se hayan visto directamente afectadas por la reforma de los tipos de interés de referencia.

Contabilización de las relaciones de cobertura que cumplen los requisitos

Valoración de la eficacia retrospectiva

102V A efectos de valorar acumulativamente la eficacia retrospectiva de una relación de cobertura aplicando el párrafo 88, letra (e), y únicamente a esos efectos, la entidad podrá optar, cuando deje de aplicar el párrafo 102G según lo establecido en el párrafo 102M, por volver a dejar en cero los cambios acumulados en el valor razonable de la partida cubierta y el instrumento de cobertura. Esta decisión se tomará por separado para cada relación de cobertura (es decir, individualmente para cada relación de cobertura).

Coberturas de flujos de efectivo

102W A efectos de aplicar el párrafo 97, en el momento en que una entidad modifique la descripción de una partida cubierta según lo establecido en el párrafo 102P, letra (b), se considerará que la ganancia o pérdida acumulada en otro resultado global se basa en el tipo de referencia alternativo a partir del cual se determinen los flujos de efectivo futuros cubiertos.

102X En el caso de una relación de cobertura interrumpida, cuando el tipo de interés de referencia en que se habían basado los flujos de efectivo futuros cubiertos se modifique a raíz de la reforma de los tipos de interés de referencia, a efectos de aplicar el párrafo 101, letra (c), con el fin de determinar si se espera que se produzcan los flujos de efectivo futuros cubiertos, se considerará que el importe acumulado en otro resultado global respecto de esa relación de cobertura se basa en el tipo de referencia alternativo en que se basarán los flujos de efectivo futuros cubiertos.

Grupos de partidas

102Y Cuando la entidad aplique el párrafo 102P a grupos de partidas designadas como partidas cubiertas en una cobertura del valor razonable o de flujos de efectivo, distribuirá las partidas cubiertas en subgrupos con arreglo al tipo de referencia que se cubre y designará el tipo de referencia como el riesgo cubierto para cada subgrupo. Por ejemplo, en una relación de cobertura en que un grupo de partidas esté cubierto frente a los cambios en un tipo de interés de referencia sujeto a la reforma de los tipos de interés de referencia, el cambio a un tipo de referencia

alternativo para los flujos de efectivo o el valor razonable cubiertos podría aplicarse a unas partidas del grupo antes que a otras. En este ejemplo, al aplicar el párrafo 102P, la entidad designaría el tipo de referencia alternativo como el riesgo cubierto respecto de ese subgrupo pertinente de partidas cubiertas. La entidad seguiría designando el tipo de interés de referencia existente como el riesgo cubierto respecto del otro subgrupo de partidas cubiertas hasta que el cambio al tipo de referencia alternativo se aplique a los flujos de efectivo o el valor razonable cubiertos de esas partidas o hasta que las partidas expiren y se sustituyan por partidas cubiertas que referencien el tipo alternativo.

102Z La entidad valorará por separado si cada subgrupo reúne los requisitos de los párrafos 78 y 83 para ser una partida cubierta admisible. Si alguno de los subgrupos no reúne dichos requisitos, la entidad interrumpirá prospectivamente la contabilidad de coberturas respecto de la totalidad de la relación de cobertura. Asimismo, la entidad aplicará los requisitos de los párrafos 89 o 96 para contabilizar la ineficacia en relación con la totalidad de la relación de cobertura.

Designación de elementos financieros como partidas cubiertas

102Z1 Cuando un tipo de referencia alternativo designado como porción del riesgo no especificada contractualmente no sea identificable por separado (véanse los párrafos 81 y GA99F) en la fecha de su designación, se considerará que cumplía tal requisito en esa fecha si, y solo si, la entidad prevé razonablemente que, en un plazo de veinticuatro meses, el tipo de referencia alternativo será identificable por separado. El plazo de veinticuatro meses se aplica a cada tipo de referencia alternativo por separado y comienza en la fecha en que la entidad designa el tipo de referencia alternativo por primera vez como porción del riesgo no especificada contractualmente (esto es, el plazo de veinticuatro meses corre individualmente para cada tipo).

102Z2 Si, con posterioridad, la entidad prevé razonablemente que el tipo de referencia alternativo no será identificable por separado en el plazo de veinticuatro meses desde la fecha en que lo designó por primera vez como porción del riesgo no especificada contractualmente, dejará de aplicar el requisito del párrafo 102Z1 a ese tipo de referencia alternativo e interrumpirá con carácter prospectivo la contabilidad de coberturas, a partir de la fecha de la reevaluación, respecto de todas las relaciones de cobertura en las que el tipo de referencia alternativo haya sido designado como porción del riesgo no especificada contractualmente.

102Z3 Además de las relaciones de cobertura especificadas en el párrafo 102P, la entidad aplicará los requisitos de los párrafos 102Z1 y 102Z2 a las nuevas relaciones de cobertura en que se designe un tipo de referencia alternativo como porción del riesgo no especificada contractualmente (véanse los párrafos 81 y GA99F) cuando, debido a la reforma de los tipos de interés de referencia, dicha porción del riesgo no sea identificable por separado en la fecha de su designación.

Fecha de vigencia y transición

103 La entidad aplicará esta Norma (incluyendo las modificaciones emitidas en marzo de 2004) en los ejercicios que comiencen a partir del 1 de enero de 2005. Se permite su aplicación anticipada. La entidad no aplicará esta Norma (incluyendo las modificaciones emitidas en marzo de 2004) para ejercicios que comiencen antes del 1 de enero de 2005 a menos que también aplique la NIC 32 (emitida en diciembre de 2003). Si la entidad aplicase esta Norma para un periodo que comience antes del 1 de enero de 2005, revelará este hecho.

103A La entidad aplicará la modificación a que se refiere el apartado (j) del párrafo 2 en los ejercicios que comiencen a partir del 1 de enero de 2006. Si la entidad aplicase la CINIIF 5 *Derechos por la participación en fondos para el desmantelamiento, la restauración y la rehabilitación medioambiental* en un ejercicio anterior, esta modificación será también de aplicación para ese ejercicio anterior.

103B El documento denominado *Contratos de garantía financiera* (modificaciones a la NIC 39 y a la NIIF 4), emitido en agosto de 2005, modificó los apartados (e) y (h) del párrafo 2, así como los párrafos 4, 47 y GA4, añadió el párrafo GA4A y una definición de contratos de garantía financiera en el párrafo 9, a la vez que eliminó el párrafo 3. La entidad aplicará dichas modificaciones para los ejercicios que comiencen a partir del 1 de enero de 2006. Se aconseja la aplicación anticipada. Si una entidad aplicase estos cambios en un ejercicio anterior, informará de ello y aplicará, al mismo tiempo, las modificaciones correspondientes a la NIC 32[5] y la NIIF 4.

[5] Cuando una entidad aplique la NIIF 7, las referencias a la NIC 32 serán reemplazadas por referencias a la NIIF 7.

103C La NIC 1 (revisada en 2007) modificó la terminología utilizada en las NIIF. Además modificó los párrafos 26, 27, 34, 54, 55, 57, 67, 68, 95(a), 97, 98, 100, 102, 105, 108, GA4D, GA4E(d)(i), GA56, GA67, GA83 y GA99B. Una entidad aplicará esas modificaciones para ejercicios anuales que comiencen a partir del 1 de enero de 2009. Si una entidad aplica la NIC 1 (revisada en 2007) a ejercicios anteriores, las modificaciones se aplicarán también a esos ejercicios.

103D La NIIF 3 (revisada en 2008) eliminó el párrafo 2(f). Las entidades aplicarán esa modificación a los ejercicios anuales que comiencen a partir del 1 de julio de 2009. Si una entidad aplica la NIIF 3 (revisada en 2008) a ejercicios anteriores, la modificación se aplicará también a esos ejercicios. No obstante, la modificación no se aplicará a las contraprestaciones contingentes que se deriven de una combinación de negocios en la que la fecha de adquisición sea anterior a la aplicación de la NIIF 3 (revisada en 2008). En ese caso, las entidades contabilizarán tales contraprestaciones con arreglo a lo previsto en los párrafos 65A a 65E de la NIIF 3 (modificada en 2010).

103E La NIC 27 (modificada por el Consejo de Normas Internacionales de Contabilidad en 2008) modificó el párrafo 102. Una entidad aplicará esa modificación en los ejercicios anuales que comiencen a partir del 1 de julio de 2009. Si una entidad aplica la NIC 27 (modificada en 2008) a ejercicios anuales anteriores, la modificación se aplicará también a esos ejercicios.

103F El documento denominado Reclasificación de activos financieros (modificaciones de la NIC 39 y la NIIF 7), emitido en octubre de 2008, modificó los párrafos 50 y AG8 y añadió los párrafos 50B a 50F. La entidad aplicará dichas modificaciones a partir del 1 de julio de 2008. La entidad no reclasificará un activo financiero de conformidad con los párrafos 50B, 50D o 50E antes del 1 de julio de 2008. Toda reclasificación de un activo financiero efectuada en los ejercicios que comiencen a partir del 1 de noviembre de 2008 surtirá efecto únicamente a partir de la fecha en la que se efectúe la reclasificación. La reclasificación de un activo financiero de conformidad con los párrafos 50B, 50D o 50E no podrá aplicarse retroactivamente a ejercicios que hayan finalizado antes de la fecha de vigencia establecida en el presente párrafo.

103G Una entidad aplicará retroactivamente los párrafos GA99BA, GA99E, GA99F, GA110A y GA110B en los ejercicios anuales que comiencen a partir del 1 de julio de 2009, de acuerdo con la NIC 8 *Políticas contables, cambios en estimaciones contables y errores*. Se permite su aplicación anticipada. Si una entidad aplicase el contenido del documento *Partidas que pueden calificarse como cubiertas* (modificación de la NIC 39) en ejercicios iniciados con anterioridad al 1 de julio de 2009, revelará este hecho.

103H El documento denominado *Reclasificación de los Activos Financieros* (modificaciones de la NIC 39 y la NIIF 7), emitido en octubre de 2008, modificó los párrafos 50 y GA8 y añadió los párrafos 50B a 50F. La entidad aplicará dichas modificaciones a partir del 1 de julio de 2008. La entidad no reclasificará un activo financiero de conformidad con los párrafos 50B, 50D o 50E antes del 1 de julio de 2008. Toda reclasificación de un activo financiero efectuada a partir del 1 de noviembre de 2008 surtirá efecto únicamente a partir de la fecha en la que se efectúe la reclasificación. Ninguna reclasificación de un activo financiero de conformidad con los párrafos 50B, 50D o 50E podrá aplicarse retroactivamente antes del 1 de julio de 2008.

103I El documento denominado *Reclasificación de los Activos Financieros - Fecha de vigencia y período transitorio* (modificaciones de la NIC 39 y la NIIF 7), emitido en noviembre de 2008, modificó el párrafo 103H. La entidad aplicará dichas modificaciones a partir del 1 de julio de 2008.

103J Una entidad aplicará el párrafo 12, tal como quedó modificado por la emisión de *Derivados implícitos* (Modificaciones a las CINIIF 9 y NIC 39) en marzo de 2009, a los ejercicios anuales que terminen a partir del 30 de junio de 2009.

103K Con las *Mejoras de las NIIF* emitidas en abril de 2009 se modificaron los párrafos 2(g), 97, 100 y GA30(g). Una entidad aplicará las modificaciones de los párrafos 2(g), 97 y 100 prospectivamente a todos los contratos que no hayan vencido en los ejercicios anuales que comiencen a partir del 1 de enero de 2010. Una entidad aplicará la modificación del párrafo GA30(g) a los ejercicios anuales que comiencen a partir del 1 de enero de 2010. Se permite su aplicación anticipada. Si una entidad aplicase la modificación en un ejercicio que comience con anterioridad, revelará ese hecho.

103N Mediante las *Mejoras de las NIIF* emitidas en mayo de 2010 se modificó el párrafo 103D. Las entidades aplicarán esa modificación a los ejercicios anuales que comiencen a partir del 1 de julio de 2010. Se permite su aplicación anticipada.

103P La NIIF 10 y la NIIF 11 *Acuerdos conjuntos*, publicadas en mayo de 2011, modificaron los párrafos 2, letra a), 15, GA3, GA36 a GA38 y GA41, letra a). Una entidad aplicará esas modificaciones cuando aplique la NIIF 10 y la NIIF 11.

103Q La NIIF 13, publicada en mayo de 2011, modifica los párrafos 9, 13, 28, 47, 88, GA46, GA52, GA64, GA76, GA76A, GA80, GA81 y GA96, añade el párrafo 43A y elimina los párrafos 48 a 49, GA69 a GA75, GA77 a GA79 y GA82. Una entidad aplicará esas modificaciones cuando aplique la NIIF 13.

103R El documento *Entidades de inversión* (Modificaciones de la NIIF 10, la NIIF 12 y la NIC 27), publicado en octubre de 2012, modificó los párrafos 2 y 80. Una entidad aplicará esas modificaciones a los ejercicios anuales que comiencen a partir del 1 de enero de 2014. Se permite la aplicación anticipada del documento *Entidades de inversión*. Si una entidad aplica las referidas modificaciones a un ejercicio anterior, deberá asimismo aplicar todas las modificaciones incluidas en el documento *Entidades de inversión* al mismo tiempo.

103V La NIIF 16, emitida en enero de 2016, modificó los párrafos 2 y GA33. Las entidades aplicarán esas modificaciones cuando apliquen la NIIF 16.

104 Esta Norma se aplicará de forma retroactiva, con la excepción de lo dispuesto en los párrafos 105 a 108 de la misma. Se ajustará tanto la cifra inicial de las reservas por ganancias acumuladas para el ejercicio más temprano que se presente, como los demás importes comparativos, como si se hubiera aplicado esta Norma, a menos que la reexpresión de la información fuera impracticable. Si no hubiera podido practicarse la reexpresión, la entidad revelará este hecho e indicará la medida en que la información ha sido reexpresada.

105 Se permite designar como disponible para la venta a un activo financiero que hubiera reconocido con anterioridad. Para todo activo financiero, la entidad reconocerá todos los cambios acumulados del valor razonable en un componente separado del patrimonio neto, hasta la posterior baja en cuentas o deterioro del valor, momento en que reclasificará la ganancia o pérdida acumulada de patrimonio neto al resultado como un ajuste de reclasificación (véase la NIC 1 (revisada en 2007)). La entidad:

(a) reexpresará, en los estados financieros comparativos, el activo financiero utilizando la nueva designación; y

(b) revelará el valor razonable del activo financiero en la fecha de designación, así como su clasificación e importe en libros en los estados financieros previos.

105A La entidad aplicará los párrafos 11A, 48A, GA4B hasta GA4K, GA33A y GA33B, así como las modificaciones de 2005 a los párrafos 9, 12 y 13, en los ejercicios anuales que comiencen a partir del 1 de enero de 2006. Se aconseja la aplicación anticipada.

105B La entidad que aplique por primera vez los párrafos 11A, 48A, GA4B hasta GA4K, GA33A y GA33B, así como las modificaciones de 2005 a los párrafos 9, 12 y 13, en un ejercicio anual que comience antes del 1 de enero de 2006:

(a) Al aplicar por primera vez esos párrafos nuevos o modificados, podrá designar a valor razonable con cambios en resultados, cualquier activo financiero o pasivo financiero, previamente reconocido, que en ese momento cumpla las condiciones para esa designación. Cuando el ejercicio comience antes del 1 de septiembre de 2005, estas designaciones no necesitarán completarse hasta el 1 de septiembre de 2005, y podría también incluir a los activos financieros o pasivos financieros reconocidos entre el comienzo de ese ejercicio y el 1 de septiembre de 2005. No obstante lo establecido en el párrafo 91, en el caso de un activo financiero o pasivo financiero designado como a valor razonable con cambios en resultados de acuerdo con este apartado, que previamente se hubiese designado como partida cubierta en una relación de contabilidad de cobertura del valor razonable, se revocará la designación efectuada y al mismo tiempo se designará como a valor razonable con cambios en resultados.

(b) Revelará el valor razonable en la fecha de designación, correspondiente a cualesquiera activos financieros o pasivos financieros designados de acuerdo con el apartado (a) anterior, así como su clasificación e importe en libros en los estados financieros previos.

(c) Revocará la designación de cualquier activo financiero o pasivo financiero, previamente designado como a valor razonable con cambios en resultados, si no cumpliese las condiciones para dicha designación, de acuerdo con esos párrafos nuevos y modificados. Cuando un activo financiero o un pasivo financiero se valoren al coste amortizado tras la revocación de la designación, se considerará la fecha de revocación como la fecha de su reconocimiento inicial.

(d) Revelará el valor razonable, en la fecha de revocación, de cualesquiera activos financieros o pasivos financieros cuya designación haya revocado de acuerdo con el apartado (c) anterior, así como sus nuevas clasificaciones.

105C La entidad que aplique por primera vez los párrafos 11A, 48A, GA4B hasta GA4K, GA33A y GA33B, así como las modificaciones de 2005 a los párrafos 9, 12 y 13, en un ejercicio anual que comience a partir del 1 de enero de 2006:

(a) Revocará la designación de cualquier activo financiero o pasivo financiero, previamente designado como a valor razonable con cambios en resultados, si no cumpliese las condiciones para dicha designación de acuerdo con esos párrafos nuevos y modificados. Cuando un activo financiero o un pasivo financiero se valoren al coste amortizado tras la revocación de la designación, se considerará la fecha de revocación como la fecha de su reconocimiento inicial.

(b) No designará como a valor razonable con cambios en resultados ningún activo financiero o pasivo financiero previamente reconocido.

(c) Revelará el valor razonable, en la fecha de revocación, de cualesquiera activos financieros o pasivos financieros cuya designación haya revocado de acuerdo con el apartado (a) anterior, así como sus nuevas clasificaciones.

105D La entidad reexpresará sus estados financieros comparativos utilizando las nuevas designaciones establecidas en los párrafos 105B o 105C siempre que, en el caso de un activo financiero, un pasivo financiero, un grupo de activos financieros, de pasivos financieros o de ambos, designados como a valor razonable con cambios en resultados, esas partidas o grupos cumplan los criterios de los párrafos 9(b)(i), 9(b)(ii) u 11A al principio del periodo comparativo correspondiente o, si fueron adquiridos después del comienzo de dicho periodo, cumplan los criterios de los párrafos 9(b)(i), 9(b)(ii) u 11A en la fecha de su reconocimiento inicial.

106 Con la excepción permitida en el párrafo 107, la entidad aplicará, de forma prospectiva, los requerimientos de baja en cuentas establecidos en los párrafos 15 a 37 de la Norma y GA36 a GA52 del Apéndice A. De acuerdo con lo anterior, si una entidad diese de baja activos financieros de acuerdo con la NIC 39 (revisada en 2000) como resultado de una transacción que ocurriese antes del 1 de enero de 2004, y tales activos no hubieran podido ser dados de baja de acuerdo con esta Norma, los activos no se reconocerán.

107 Sin perjuicio de lo dispuesto en el párrafo 106, una entidad puede aplicar los requerimientos de baja en cuentas, establecidos en los párrafos 15 a 37 de la Norma y GA36 a GA52 del Apéndice A, de forma retroactiva desde una fecha a elección de la entidad, siempre que la información necesaria para aplicar la NIC 39 a los activos y pasivos dados de baja como consecuencia de transacciones pasadas, estuviese disponible en el momento de la contabilización inicial de dichas transacciones.

107A Sin perjuicio de lo establecido en el párrafo 104, una entidad podrá aplicar los requerimientos de la última frase del párrafo GA 76, y del párrafo GA 76 A, de cualquiera de las siguientes formas:

(a) de forma prospectiva a las transacciones realizadas después del 25 de octubre de 2002; o

(b) de forma prospectiva a las transacciones realizadas después del 1 de enero de 2004.

108 Una entidad no ajustará el importe en libros de los activos no financieros y pasivos no financieros para excluir ganancias o pérdidas relativas a coberturas de flujos de efectivo, que se hubieran incluido en el importe en libros antes del comienzo del ejercicio contable anual en que esta Norma se aplique por primera vez. Al comienzo del ejercicio contable en que esta Norma se aplique por primera vez, cualquier importe reconocido fuera del resultado (en otro resultado global o directamente en patrimonio) por una cobertura de un compromiso en firme que, según esta Norma se contabilice como una cobertura de valor razonable, será reclasificada como un activo o pasivo, excepto en el caso de una cobertura de riesgo de moneda extranjera que continúe siendo tratada como una cobertura del flujo de efectivo.

108A Una entidad aplicará la última frase del párrafo 80 y los párrafos GA99A y GA99B, en los ejercicios anuales que comiencen a partir del 1 de enero de 2006. Se aconseja la aplicación anticipada. Si una entidad hubiese designado como partida cubierta una transacción externa prevista que:

(a) se haya denominado en la moneda funcional de la entidad que la haya realizado,

(b) dé lugar a una exposición que podría tener efectos en el resultado consolidado (es decir, que esté denominada en una moneda diferente a la moneda de presentación del grupo); y

(c) podría haber cumplido los requisitos de la contabilidad de coberturas si no se hubiese denominado en la moneda funcional de la entidad que la haya realizado;

podrá aplicar la contabilidad de coberturas en los estados financieros consolidados en los ejercicios anteriores a la fecha de vigencia de la última frase del párrafo 80 y de los párrafos GA99A y GA99B.

108B Una entidad no necesitará aplicar el párrafo GA99B a la información comparativa que se refiera a los ejercicios anteriores a la fecha de vigencia de la última frase del párrafo 80 y del párrafo GA99A.

108C Con las *Mejoras de las NIIF* emitidas en mayo de 2008 se modificaron los párrafos 9, 73 y GA8 y se añadió el párrafo 50A. El párrafo 80 fue modificado por las *Mejoras de las NIIF* emitidas en abril de 2009. Las entidades aplicarán esas modificaciones en los ejercicios anuales que comiencen a partir del 1 de enero de 2009. Las entidades aplicarán las modificaciones de los párrafos 9 y 50A a partir de la fecha y de la forma en que aplicó las modificaciones de 2005 descritas en el párrafo 105A. Se permite la aplicación anticipada de todas las modificaciones Si una entidad aplicase las modificaciones en ejercicios anteriores revelará ese hecho.

108D El documento Novación de derivados y continuación de la contabilidad de coberturas (modificaciones de la NIC 39), publicado en junio de 2013, modificó los párrafos 91 y 101 y añadió el párrafo AG 113A. La entidad aplicará esos párrafos a los ejercicios anuales que comiencen a partir del 1 de enero de 2014. La entidad aplicará estas modificaciones con carácter retroactivo, con arreglo a la NIC 8 Políticas contables, cambios en las estimaciones contables y errores. Se permite su aplicación anticipada. Si una entidad aplicase dichas modificaciones en ejercicios anteriores revelará ese hecho.

108F Mediante las *Mejoras anuales de las NIIF, Ciclo 2010–2012*, publicadas en diciembre de 2013, se modificó el párrafo 9 como modificación consiguiente derivada de la modificación de la NIIF 3. Las entidades aplicarán esta modificación de forma prospectiva a las combinaciones de negocios a las que se aplique la NIIF 3.

108G Mediante el documento *Reforma de los tipos de interés de referencia*, publicado en septiembre de 2019 y que modificó la NIIF 9, la NIC 39 y la NIIF 7, se añadieron los párrafos 102A a 102N. Las entidades aplicarán estas modificaciones en los ejercicios anuales que comiencen a partir del 1 de enero de 2020. Se permite su aplicación anticipada. Si una entidad aplica estas modificaciones en un ejercicio anterior, revelará este hecho. Las entidades aplicarán estas modificaciones de forma retroactiva a aquellas relaciones de cobertura que existan al comienzo del ejercicio sobre el que se informe en que la entidad aplique por primera vez dichas modificaciones o que se hayan designado posteriormente, y a la ganancia o pérdida reconocida en otro resultado global que exista al comienzo del ejercicio sobre el que se informe en que la entidad aplique por primera vez dichas modificaciones.

108H Mediante el documento *Reforma de los tipos de interés de referencia: Fase 2*, publicado en agosto de 2020 y que modificó la NIIF 9, la NIC 39, la NIIF 7, la NIIF 4 y la NIIF 16, se añadieron los párrafos 102O a 102Z3 y 108I a 108K, y se modificó el párrafo 102M. Las entidades aplicarán estas modificaciones en los ejercicios anuales que comiencen a partir del 1 de enero de 2021. Se permite su aplicación anticipada. Si una entidad aplica estas modificaciones en un ejercicio anterior, revelará este hecho. Las entidades aplicarán estas modificaciones de forma retroactiva, de conformidad con la NIC 8, salvo por lo especificado en los párrafos 108I a 108K.

108I Las entidades únicamente podrán designar nuevas relaciones de cobertura (por ejemplo, según se describe en el párrafo 102Z3) de forma prospectiva (esto es, se prohíbe que las entidades designen nuevas relaciones de contabilidad de coberturas en ejercicios anteriores). No obstante, si, y solo si, se cumplen las condiciones siguientes, reexpresarán las relaciones de cobertura interrumpidas:

(a) la entidad interrumpió la relación de cobertura únicamente debido a cambios exigidos por la reforma de los tipos de interés de referencia y no se habría visto obligada a proceder a dicha interrupción si estas modificaciones se hubieran aplicado en ese momento; y

(b) al inicio del ejercicio sobre el que se informa en el que la entidad aplica por primera vez estas modificaciones (fecha de aplicación inicial de estas modificaciones), dicha relación de cobertura interrumpida reúne los criterios requeridos para la contabilidad de coberturas (una vez tenidas en cuenta estas modificaciones).

108J Si, en aplicación del párrafo 108I, se reexpresa una relación de cobertura interrumpida, la entidad interpretará las referencias hechas en los párrafos 102Z1 y 102Z2 a la fecha en que el tipo de referencia alternativo haya sido designado por primera vez como porción del riesgo no especificada contractualmente como referencias hechas a la fecha de aplicación inicial de estas modificaciones (es decir, el plazo de veinticuatro meses para ese tipo de referencia alternativo designado como porción del riesgo no especificada contractualmente comienza en la fecha de aplicación inicial de estas modificaciones).

108K No se exigirá que las entidades reexpresen ejercicios anteriores a fin de reflejar la aplicación de estas modificaciones. La entidad podrá reexpresar ejercicios anteriores si, y solo si, le es posible hacerlo sin recurrir a información posterior. Si las entidades no reexpresan ejercicios anteriores, reconocerán cualquier diferencia entre el importe en libros anterior y el importe en libros al comienzo del ejercicio anual sobre el que se informe que

incluya la fecha de aplicación inicial de estas modificaciones en el saldo inicial de las reservas por ganancias acumuladas (u otro componente del patrimonio neto, según proceda) de dicho ejercicio anual.

Derogación de otros pronunciamientos

109 Esta Norma deroga la NIC 39 *Instrumentos financieros: Reconocimiento y medición*, revisada en octubre de 2000.

110 Esta Norma y la guía de aplicación que le acompaña, derogan la guía de aplicación emitida por el Comité para la guía de implantación de la NIC 39, establecido por el anterior IASC.

Apéndice A
Guía de aplicación

Este Apéndice es parte integrante de la Norma

Alcance (párrafos 2 a 7)

GA1 Algunos contratos requieren la realización de pagos basados en variables climáticas, geológicas u otras magnitudes físicas. (Aquellos basados en variables climáticas son denominados a veces como "derivados climáticos"). Cuando dichos contratos no estuviesen dentro del alcance de la NIIF 4 entrarían dentro del alcance de la presente Norma.

GA2 Esta Norma no cambia los requerimientos relativos a los planes de prestaciones a los empleados que cumplen con la NIC 26 *Contabilización e información financiera sobre planes de prestaciones por jubilación*, ni a los acuerdos de regalías basado en el volumen de ingresos por ventas o servicios que se contabilicen de acuerdo a la NIC 18.

GA3 A veces, una entidad realiza lo que parece una «inversión estratégica» en instrumentos de patrimonio emitidos por otra entidad, con la intención de establecer o mantener una relación operativa a largo plazo con la entidad en la que ha realizado la inversión. La entidad inversora o el partícipe en un negocio conjunto utilizará la NIC 28 para determinar si el método de la participación es adecuado para contabilizar dicha inversión. Si el método de la participación no resultase adecuado, la entidad aplicará esta norma a dicha inversión estratégica.

GA3A Esta Norma se aplica a los activos financieros y pasivos financieros de las entidades aseguradoras que sean diferentes, respectivamente, de los derechos y obligaciones excluidos por el apartado (e) del párrafo 2, porque se derivan de contratos que están dentro del alcance de la NIIF 4.

GA4 Los contratos de garantía financiera pueden revestir diversas formas legales, tales como un aval, algunos tipos de cartas de crédito, un contrato que cubra el riesgo de impago o un contrato de seguro. Su tratamiento contable no dependerá de su forma legal. En los siguientes ejemplos se describe el tratamiento adecuado [véase el apartado (e) del párrafo 2]:

(a) Aunque un determinado contrato de garantía financiera cumpla la definición de contrato de seguro que figura en la NIIF 4, porque el riesgo transferido sea significativo, el emisor aplicará esta Norma. No obstante, si el emisor hubiese manifestado previamente y de forma explícita que considera tales contratos como de seguro y hubiese utilizado la contabilidad aplicable a los contratos de seguro, podrá optar entre aplicar esta Norma o la NIIF 4 a esos contratos de garantía financiera. Si aplicase esta Norma, el párrafo 43 requiere que el emisor reconozca inicialmente el contrato de garantía financiera por su valor razonable. Si el contrato de garantía financiera se hubiese emitido a favor de un tercero no vinculado, dentro de una transacción aislada realizada en condiciones de independencia mutua, es probable que su valor razonable al comienzo sea igual a la prima recibida, salvo prueba en contrario. Por lo tanto, a menos que el contrato de garantía financiera se hubiese designado en su comienzo como a valor razonable con cambios en resultados, o a menos que se apliquen los párrafos 29 a 37 y GA47 a GA52 (cuando la transferencia de un activo financiero no cumpla las condiciones para la baja en cuentas o se aplique el enfoque de la implicación continuada), el emisor valorará dicho contrato por el mayor de:

(i) el importe determinado de acuerdo con la NIC 37; y

(ii) el importe reconocido inicialmente menos, cuando sea procedente, la amortización acumulada reconocida de acuerdo con la NIC 18 [véase el apartado (c) del párrafo 47].

(b) Algunas garantías relacionadas con créditos no exigen, como condición necesaria para el pago, que el tenedor esté expuesto y haya incurrido en una pérdida por el impago del deudor respecto al activo garantizado al llegar su vencimiento. Un ejemplo de dicha garantía es aquélla que requiere pagos en respuesta a cambios en una calificación crediticia o en un índice de crédito especificados. Estas garantías no son contratos de garantía financiera, tal como se definen en esta Norma, y tampoco son contratos de seguro, tal como se definen en la NIIF 4. Esas garantías serán derivados y el emisor aplicará esta Norma.

(c) Si el contrato de garantía financiera hubiera sido emitido en conexión con una venta de bienes, el emisor aplicará la NIC 18 para determinar cuándo reconocer los ingresos procedentes de la garantía y de la venta de bienes.

GA4A Las manifestaciones de que un emisor considera ciertos contratos como contratos de seguro se encuentran, habitualmente, en sus comunicaciones a los consumidores y reguladores, en sus contratos, en la documentación de su actividad y en sus estados financieros. Además, los contratos de seguro están a menudo sujetos a exigencias contables que son distintas de las relativas a otros tipos de transacciones, como por ejemplo los contratos emitidos por bancos o por sociedades comerciales. En tales casos, los estados financieros del emisor, habitualmente, incluirán una declaración relativa a la aplicación de esas exigencias contables.

Definiciones (párrafos 8 a 9)

Designación como a valor razonable con cambios en resultados

GA4B En el párrafo 9 de esta Norma se permite a una entidad designar un activo financiero, un pasivo financiero o un grupo de instrumentos financieros (activos financieros, pasivos financieros o ambos) como a valor razonable con cambios en resultados, cuando al hacerlo se obtenga información más relevante.

GA4C La decisión de una entidad de designar un activo financiero o un pasivo financiero como a valor razonable con cambios en resultados es similar a la elección de una política contable (aunque, a diferencia de lo que sucede al establecer una política contable, no se requiere su aplicación de forma consistente a todas las transacciones similares). Cuando una entidad realice esta elección, el apartado (b) del párrafo 14 de la NIC 8 *Políticas contables, cambios en las estimaciones contables y errores* requiere que la política elegida lleve a que los estados financieros proporcionen información más fiable y relevante sobre los efectos de las transacciones, otros acontecimientos o circunstancias que afecten a la situación financiera de la entidad, su rendimiento financiero o sus flujos de efectivo. En el caso de la designación como a valor razonable con cambios en resultados, el párrafo 9 establece las dos circunstancias en las que se cumple el requisito de obtención de una información más relevante. La entidad deberá demostrar que cumple cualquiera de ellas (o ambas).

Párrafo 9(b)(i): La designación elimina o reduce significativamente alguna inconsistencia en la valoración o en el reconocimiento que surgiría en otras circunstancias

GA4D Según la NIC 39, la valoración de un activo financiero o de un pasivo financiero, así como la clasificación de los cambios que se reconozcan en su valor, están condicionados por la clasificación de la partida y por el hecho de que pueda haber sido designada como parte de una relación de cobertura. Esos requisitos pueden crear una inconsistencia en la valoración o en el reconocimiento (a veces denominada "asimetría contable") cuando, por ejemplo, en ausencia de una designación como a valor razonable con cambios en resultados, un activo financiero se hubiera clasificado como disponible para la venta (reconociendo la mayor parte de los cambios en el valor razonable directamente en el patrimonio neto), mientras que un pasivo que la entidad considere relacionado con el citado activo se hubiese valorado al coste amortizado (lo que implica no reconocer los cambios en el valor razonable). En estas circunstancias, la entidad puede concluir que sus estados financieros podrían suministrar una información más relevante si tanto el activo como el pasivo se clasificasen como a valor razonable con cambios en resultados.

GA4E Los siguientes ejemplos muestran casos en los que podría cumplirse esta condición. En todos ellos, la entidad utilizar esta circunstancia para designar activos financieros o pasivos financieros como a valor razonable con cambios en resultados, siempre que se cumpla el principio establecido en el párrafo 9(b)(i).

(a) Una entidad tiene pasivos cuyos flujos de efectivo están contractualmente vinculados al rendimiento de activos que, en otras circunstancias, se clasificarían como disponibles para la venta. Por ejemplo, una entidad aseguradora puede tener pasivos que contengan un componente de participación discrecional, en virtud del cual, se participe del rendimiento, realizado o no, de un conjunto específico de activos de la entidad aseguradora. Si la valoración de esos pasivos reflejase los precios vigentes en el mercado, el hecho de clasificar los activos vinculados con los mismos, como a valor razonable con cambios en resultados supondrá que las variaciones en el valor razonable de estos activos financieros se reconocerán en el resultado del ejercicio en que se reconozcan las variaciones que tengan lugar en el valor de los pasivos.

(b) Una entidad tiene pasivos derivados de contratos de seguro cuya valoración incorpora información actual (tal como permite el párrafo 24 de la NIIF 4), y los activos financieros que considera vinculados se clasificarían, en otro caso, como disponibles para la venta o bien se valorarían al coste amortizado.

(c) Una entidad tiene activos financieros, pasivos financieros o ambos que comparten un riesgo, tal como el riesgo de tipo de interés, lo que da lugar a cambios de signo opuesto en el valor razonable que tienden a compensarse entre sí. No obstante, sólo alguno de los instrumentos podría valorarse a valor razonable con cambios en resultados (es decir, son derivados o están clasificados como mantenidos para negociar). También podría ser el caso de que no se cumpliesen los requisitos de la contabilidad de coberturas, por ejemplo, porque no se verificasen las condiciones de eficacia establecidas en el párrafo 88.

(d) Una entidad tiene activos financieros, pasivos financieros o ambos que comparten un riesgo, tal como el riesgo de tipo de interés, lo que da lugar a cambios de signo opuesto en el valor razonable que tienden a compensarse entre sí, y la entidad no cumple las condiciones de la contabilidad de coberturas porque ninguno de los instrumentos es un derivado. Además, en ausencia de una contabilidad de coberturas se producen inconsistencias significativas en el reconocimiento de pérdidas y ganancias. Por ejemplo:

(i) La entidad ha financiado una cartera de activos a tipo de interés fijo, que en otro caso se clasificarían como disponibles para la venta, con empréstitos también a tipo fijo, de forma que los cambios en el valor razonable tienden a compensarse entre sí. Contabilizar tanto los activos como los pasivos a valor razonable con cambios en resultados corregiría la inconsistencia que habría surgido si se valorasen los activos a valor razonable con los cambios reconocidos en otro resultado global y los empréstitos al coste amortizado.

(ii) La entidad ha financiado un grupo específico de préstamos emitiendo bonos negociados en el mercado, de forma que los respectivos cambios en el valor razonable tienden a compensarse entre sí. Si, además, la entidad comprase y vendiese regularmente los bonos pero rara vez o nunca, comprase o vendiese los préstamos, la contabilización tanto de los préstamos como de los bonos a valor razonable con cambios en resultados eliminaría la incoherencia en el momento del reconocimiento de las pérdidas o ganancias que aparecería como consecuencia de valorar ambos al coste amortizado, y reconocer una pérdida o ganancia cada vez que se recompra el bono.

GA4F En casos como los descritos en el párrafo anterior, la designación en el momento del reconocimiento inicial de los activos financieros o pasivos financieros como a valor razonable con cambios en resultados, que en otras circunstancias no se valorarían así, puede eliminar o reducir significativamente la incoherencia en la valoración o en el reconocimiento, y generar una información más relevante. A efectos prácticos, no sería necesario que la entidad hubiese adquirido exactamente al mismo tiempo todos los activos y pasivos que den lugar a la incoherencia en la valoración o en el reconocimiento. Se permite una demora razonable siempre que cada transacción se designe como a valor razonable con cambios en resultados en el momento de su reconocimiento inicial y, en ese momento, se espere que ocurran las transacciones restantes.

GA4G No sería aceptable designar sólo alguno de los activos financieros y pasivos financieros que originan la incoherencia como a valor razonable con cambios en resultados, si al hacerlo no se eliminase o redujese significativamente dicha incoherencia, y por tanto, no se obtuviese información más relevante. No obstante, podría ser aceptable designar sólo algunos dentro de un grupo de activos financieros o pasivos financieros similares, siempre que al hacerlo se consiga una reducción significativa (y posiblemente una reducción mayor que con otras designaciones permitidas) en la incoherencia. Por ejemplo, supóngase que una entidad tiene un cierto número de pasivos financieros similares que suman 100 u.m.[6] y un número de activos financieros similares que suman 50 u.m., pero que se valoran con diferentes criterios. La entidad podría reducir significativamente la incoherencia en la valoración designando, en el momento del reconocimiento inicial, todos los activos y sólo algunos pasivos (por ejemplo, pasivos individuales que sumen 45 u.m.) a valor razonable con cambios en resultados. No obstante, dado que la designación como a valor razonable con cambios en resultados solamente se aplica a la totalidad de un instrumento financiero, la entidad, en este ejemplo, debería designar uno o más pasivos en su totalidad. No podría designar ni un componente de un pasivo (por ejemplo, cambios en el valor atribuible solamente a un tipo de riesgo, tal como los cambios en un tipo de interés de referencia) ni una proporción (es decir, un porcentaje) de un pasivo.

[6] En esta Norma, los importes monetarios están expresados en “unidades monetarias” (u.m.).

Párrafo 9(b)(ii): El rendimiento de un grupo de activos financieros, de pasivos financieros o de ambos, se gestiona y se evalúa según el criterio del valor razonable, conforme a una estrategia de inversión o de gestión del riesgo documentada.

GA4H Una entidad puede gestionar y evaluar el rendimiento de un grupo de activos financieros, de pasivos financieros o de ambos, de tal manera que al valorarlo a valor razonable con cambios en resultados se obtenga una información más relevante. En este caso, el énfasis se realiza en la manera en que la entidad gestiona y evalúa el rendimiento, más que en la naturaleza de sus instrumentos financieros.

GA4I Los siguientes ejemplos muestran casos en los que podría cumplirse esta condición. En todos ellos, la entidad utiliza esta circunstancia para designar activos financieros o pasivos financieros como a valor razonable con cambios en resultados, siempre que se cumple el principio establecido en el párrafo 9(b)(ii).

(a) La entidad es una institución de capital-riesgo, una institución de inversión colectiva u otra entidad similar cuya actividad consiste en invertir en activos financieros para beneficiarse de su rentabilidad total, ya sea en forma de intereses o dividendos o de cambios en el valor razonable. La NIC 28 permite valorar esas inversiones a su valor razonable con cambios en resultados de acuerdo con esta norma. La entidad puede aplicar la misma política contable a otras inversiones gestionadas sobre la base de sus rendimientos totales, pero sobre las cuales su nivel de influencia sea insuficiente para que estén dentro del alcance de la NIC 28.

(b) La entidad tiene activos financieros y pasivos financieros que comparten uno o más riesgos, y esos riesgos se gestionan y evalúan sobre la base de su valor razonable, de acuerdo con una estrategia documentada de gestión de activos y pasivos. Un ejemplo podría ser el de una entidad que ha emitido 'productos estructurados', que contienen múltiples derivados implícitos, y gestiona los riesgos resultantes sobre la base del valor razonable, utilizando una combinación de instrumentos financieros derivados y no derivados. Un ejemplo similar podría ser el de una entidad que emite préstamos a tipo de interés fijo, y gestiona el riesgo de tipo de interés resultante utilizando una combinación de instrumentos financieros derivados y no derivados.

(c) La entidad es una aseguradora que posee una cartera de activos financieros, gestiona esa cartera con el objeto de maximizar su rentabilidad total (es decir, los intereses o dividendos y los cambios en el valor razonable), y evalúa el rendimiento sobre esa base. La cartera puede mantenerse para respaldar pasivos específicos, elementos de patrimonio neto o ambos. Si la cartera se mantuviese con el objeto de respaldar pasivos específicos, la condición del párrafo 9(b)(ii) puede cumplirse para los activos con independencia de si la aseguradora también gestiona y evalúa los pasivos sobre la base de su valor razonable. La condición del párrafo 9(b)(ii) puede cumplirse cuando el objetivo de la aseguradora sea maximizar la rentabilidad total de los activos a largo plazo, incluso cuando los importes pagados a los tomadores de los contratos a los que se refiera dependan de otros factores tales como el importe de las ganancias realizadas en un plazo más corto (por ejemplo, un año) o queden a discreción de la aseguradora.

GA4J Como se ha indicado anteriormente, esta condición depende de la manera en que la entidad gestione y evalúe el rendimiento del grupo de instrumentos financieros de que se trate. De acuerdo con ello (y sometido al requisito de la designación en el momento del reconocimiento inicial) la entidad que designe instrumentos financieros como a valor razonable con cambios en resultados, sobre la base de esta habilitación, designará de la misma forma a todos los instrumentos financieros que sean gestionados y evaluados conjuntamente.

GA4K No es necesario que la documentación de la estrategia de la entidad sea muy amplia, pero debe ser suficiente para demostrar el cumplimiento del párrafo 9(b)(ii). Dicha documentación no se requiere para cada partida individual, pudiendo confeccionarse para la cartera en su conjunto. Por ejemplo, si el sistema de gestión del rendimiento de un departamento —tal como fue aprobado por el personal clave de la dirección de la entidad— claramente demuestra que el rendimiento se evalúa sobre la base de la rentabilidad total, no se precisaría más documentación que demuestre el cumplimiento del párrafo 9(b)(ii).

Tipo de interés efectivo

GA5 En algunos casos, los activos financieros se adquieren con un descuento importante, reflejo de las pérdidas crediticias en las que se ha incurrido. Las entidades incluyen dichas pérdidas crediticias en los flujos de efectivo estimados al computar el tipo de interés efectivo.

GA6 Al aplicar el método del interés efectivo, la entidad amortizará generalmente cualquier comisión, puntos básicos de interés pagados o recibidos, costes de transacción y otras primas o descuentos, que estén incluidos en el cálculo del tipo de interés efectivo, a lo largo de la vida esperada del instrumento. Sin embargo, utilizará un periodo más corto siempre que las comisiones, puntos básicos pagados o recibidos, costes de transacción, primas o descuentos se refieran a un intervalo de tiempo menor. Éste sería el caso cuando la variable con la que se relacionan las comisiones, puntos básicos pagados o recibidos, costes de transacción, descuentos o primas, se debe ajustar a los tipos de mercado antes del vencimiento esperado del instrumento. En tal caso, el periodo de amortización adecuado es el intervalo temporal hasta la próxima fecha de revisión de las condiciones. Por ejemplo, si una prima o descuento en un instrumento a tipo variable refleja el interés devengado por el instrumento desde el pago del último interés, o los cambios en los tipos de mercado desde que el instrumento fue revisado a los tipos de mercado, será amortizado hasta la próxima fecha en que se revisen los intereses y se vuelvan a poner a los tipos de mercado. Esto es así porque la prima o descuento tiene relación con el periodo que transcurre hasta la próxima fecha de revisión, puesto que en esa fecha, la variable que se relaciona con la prima o descuento (es decir, el tipo de interés) se revisa para ponerla a los tipos de mercado. Si, por el contrario, la prima o descuento resulta de un cambio en el diferencial crediticio sobre el tipo variable especificado en el contrato, o de otras variables que no se revisan para ponerlas a los tipos de mercado, se amortizará a lo largo de la vida del instrumento.

GA7 En el caso de los activos financieros y los pasivos financieros a tipo de interés variable, la reestimación periódica de los flujos de efectivo esperados para reflejar movimientos en los tipos de interés de mercado altera el tipo de interés efectivo. Si un activo financiero o un pasivo financiero a tipo variable se reconoce inicialmente por un importe igual al principal a cobrar o a pagar en el vencimiento, la reestimación de los pagos por intereses futuros no tiene, normalmente, ningún efecto significativo en el importe en libros del activo o pasivo.

GA8 Si una entidad revisa sus estimaciones de pagos o cobros, ajustará el importe en libros del activo financiero o pasivo financiero (o grupos de instrumentos financieros) para reflejar los flujos de efectivo reales y estimados ya revisados. La entidad calculará nuevamente el importe en libros computando el valor actual de los flujos de efectivo futuros estimados utilizando el tipo de interés efectivo original del instrumento financiero o, cuando proceda, el tipo de interés efectivo revisado calculado de acuerdo con el párrafo 92. El efecto del ajuste se reconocerá como ingreso o gasto en el resultado del ejercicio.

Derivados

GA9 Los ejemplos típicos de derivados son contratos de futuro, contratos a plazo, permutas financieras y contratos de opción. Un derivado normalmente tiene un importe nocional, que es un importe en divisas, un número de acciones, un número de unidades de peso o volumen u otras unidades especificadas en el contrato. Sin embargo, un instrumento derivado no requiere que el tenedor o el emisor inviertan o reciban el importe nocional al comienzo del contrato. De forma alternativa, un derivado puede requerir un pago fijo o el pago de un importe que puede cambiar (pero no proporcionalmente con un cambio en el subyacente) como resultado de un suceso futuro que no está relacionado al importe nocional. Por ejemplo, un contrato puede requerir el pago de 1.000 u.m.[7] si el LIBOR a seis meses se incrementa en 100 puntos básicos. Dicho contrato será un derivado aunque no se especifique el importe nocional.

GA10 La definición de derivado en esta Norma incluye contratos que se liquidan en términos brutos por entrega del elemento subyacente (por ejemplo, un contrato a plazo para adquirir un instrumento de deuda a tipo fijo). Una entidad puede tener un contrato de compra o venta de un elemento no financiero, que puede ser liquidado por el neto en efectivo u otro instrumento financiero, o bien mediante el intercambio de instrumentos financieros (por ejemplo, un contrato de compra o venta de una materia prima cotizada a un precio fijo en una fecha futura). Tal contrato está dentro del alcance de esta Norma a menos que se haya celebrado, y se mantenga, con el objetivo de entregar un elemento no financiero de acuerdo con las compras, ventas o requerimientos de utilización esperados de la entidad (véanse los párrafos 5 a 7).

GA11 Una de las características definitorias de un derivado es que tiene una inversión neta inicial inferior que la que se requeriría para otros tipos de contrato que se espera tengan una respuesta similar a cambios en las condiciones de mercado. Un contrato de opción cumple la definición porque la prima es un importe menor que la inversión que se requeriría para obtener el instrumento financiero subyacente al que está vinculada la opción. Una permuta financiera de divisas, que requiera un intercambio inicial de divisas diferentes con valores razonables iguales, cumple también la definición porque tiene una inversión neta inicial nula.

[7] En esta Norma, los importes monetarios están expresados en “unidades monetarias” (u.m.).

GA12 Una compra o venta convencional da lugar a un compromiso a precio fijo, entre la fecha de compra y la fecha de liquidación, que cumple la definición de derivado. Sin embargo, a causa de la breve duración del compromiso, no se reconoce como instrumento financiero derivado. Más bien, esta Norma contempla una contabilización especial para dichos contratos convencionales (véanse los párrafos 38 y párrafos GA53 a GA56).

GA12A La definición de derivado se refiere a variables no financieras que no son específicas para una de las partes del contrato. Entre las mismas se incluirán un índice de pérdidas por terremotos en una región particular o un índice de temperaturas en una ciudad concreta. Entre las variables financieras específicas para una de las partes del contrato se incluye, por ejemplo, la ocurrencia o no de un fuego que dañe o destruya un activo de una de las partes del contrato. Un cambio en el valor razonable de un activo no financiero, será específico para el propietario si este valor razonable refleja no sólo cambios en los precios de mercado de dichos activos (una variable financiera), sino también el estado del activo no financiero en cuestión (una variable no financiera). Por ejemplo, si la garantía del valor residual de un automóvil específico expone al garante al riesgo de cambios en el estado físico del mismo, el cambio en ese valor residual será específico para el propietario del automóvil.

Costes de transacción

GA13 Los costes de transacción incluyen honorarios y comisiones pagadas a los agentes (incluyendo empleados que actúen como agentes de venta), asesores e intermediarios, tasas establecidas por las agencias reguladoras y bolsas de valores, así como impuestos y otros derechos que recaigan sobre la transacción. Los costes de transacción no incluyen, por el contrario, primas o descuentos sobre la deuda, costes financieros, costes de mantenimiento ni costes internos de administración.

Activos y pasivos financieros mantenidos para negociar

GA14 El término “negociar” o el término “negociación” generalmente reflejan compras y ventas frecuentes y activas, y los instrumentos financieros mantenidos para negociar generalmente se utilizan con el objetivo de generar ganancias por las fluctuaciones a corto plazo en el precio o por el margen de intermediación.

GA15 Los pasivos financieros mantenidos para negociar incluyen:

(a) los pasivos que son derivados y no se contabilizan como instrumentos de cobertura;

(b) la obligación que un vendedor en corto tiene de entregar activos financieros que le han sido prestados (vendedor en corto es toda entidad que vende activos financieros recibidos en préstamo);

(c) pasivos financieros en los que se incurre con la finalidad de volver a comprarlos en un futuro cercano (por ejemplo, un instrumento de deuda cotizado que el emisor puede volver a comprar en un futuro cercano, dependiendo de los cambios en su valor razonable); y

(d) pasivos financieros que son parte de una cartera de instrumentos financieros identificados, que se gestionan conjuntamente y para la cual existe evidencia de un comportamiento reciente de toma de ganancias a corto plazo.

El hecho de que un pasivo se utilice para financiar actividades de negociación no conlleva por sí mismo que el pasivo esté mantenido para negociar.

Inversiones mantenidas hasta el vencimiento

GA16 Una entidad no tiene intención efectiva de mantener hasta el vencimiento una inversión en un activo financiero con un vencimiento fijo si:

(a) la entidad tiene intención de mantener el activo financiero por un periodo indefinido;

(b) la entidad está dispuesta a vender el activo financiero (por motivos distintos de una situación sobrevenida que no es recurrente ni ha podido ser razonablemente anticipada por la entidad) en respuesta a cambios en los tipos de interés de mercado o en los riesgos, necesidades de liquidez, cambios en la disponibilidad o en la rentabilidad de las inversiones alternativas, cambios en los plazos y fuentes de financiación o cambios en el riesgo de tipo de cambio; o

(c) el emisor tiene un derecho a liquidar un activo financiero a un importe significativamente por debajo de su coste amortizado.

GA17 Un instrumento de deuda con un tipo de interés variable puede satisfacer los criterios para una inversión mantenida hasta el vencimiento. Los instrumentos de patrimonio no pueden ser inversiones mantenidas hasta el vencimiento, ya sea porque tienen una vida indefinida (como las acciones ordinarias) o porque los importes que puede recibir el tenedor pueden variar de una forma que no está predeterminada [como las opciones sobre acciones, certificados de opción para suscribir títulos (*warrants*) y derechos similares]. Con respecto a la definición de inversión mantenida hasta el vencimiento, los pagos fijos o determinables y el vencimiento fijo significan que existe un acuerdo contractual que define el importe y las fechas de los pagos al tenedor, tales como los pagos de principal e interés. Un riesgo significativo de impago no excluye la clasificación de un activo financiero como inversión mantenida hasta el vencimiento, siempre y cuando los pagos contractuales sean fijos o determinables, y los otros criterios para dicha clasificación se cumplan. Si las condiciones de un instrumento de deuda perpetua prevén pagos por intereses por tiempo indefinido, el instrumento no puede clasificarse como inversión mantenida hasta vencimiento, porque no existe fecha de vencimiento.

GA18 Los criterios para la clasificación como inversión mantenida hasta vencimiento se cumplen para un activo financiero que es rescatable por el emisor, siempre que el tenedor tenga la intención y capacidad de mantenerlo hasta su rescate o vencimiento, y el tenedor va a recuperar de forma sustancial todo su importe en libros. La opción de compra del emisor, si se ejercita, simplemente acelera el vencimiento del activo. Sin embargo, si un activo financiero fuese rescatable en condiciones que implicarían que el tenedor no recuperase de manera sustancial todo su importe en libros, el activo financiero no puede clasificarse como inversión mantenida hasta vencimiento. La entidad tendrá en cuenta cualquier prima pagada o coste de transacción capitalizado al determinar si el importe en libros es recuperable de manera sustancial.

GA19 Un activo financiero con opción de rescate a favor del tenedor (es decir, donde el tenedor tiene derecho a requerir al emisor la devolución o el reembolso del activo financiero antes del vencimiento), no puede clasificarse como inversión mantenida hasta el vencimiento, porque pagar por un derecho de reventa en un activo financiero es incongruente con expresar la intención de mantener un activo hasta el vencimiento.

GA20 Para la mayoría de los activos financieros, el valor razonable es una medida más apropiada que el coste amortizado. La clasificación de una inversión mantenida hasta el vencimiento es una excepción, pero sólo si la entidad tiene una intención efectiva y la capacidad de mantener la inversión hasta el vencimiento. Cuando las actuaciones de una entidad arrojan dudas sobre su intención o capacidad para mantener dichas inversiones hasta el vencimiento, el párrafo 9 impide el uso de esta excepción por un periodo razonable de tiempo.

GA21 Un escenario de desastre que sólo es remotamente posible, tal como una retirada masiva de depósitos en un banco o una situación similar que afecte a un asegurador, no es algo que tenga que ser valorado por la entidad al decidir si tiene la intención efectiva y la capacidad de mantener la inversión hasta el vencimiento.

GA22 Las ventas realizadas antes del vencimiento pueden satisfacer las condiciones establecidas en el párrafo 9 -y, por lo tanto, no suscitar dudas sobre la intención de la entidad de mantener otras inversiones hasta el vencimiento- siempre que sean atribuibles a alguna de las siguientes circunstancias:

(a) Un deterioro significativo en la solvencia del emisor. Por ejemplo, una venta seguida de una rebaja en la calificación otorgada por una agencia de calificación crediticia externa no suscitaría necesariamente dudas sobre la intención de la entidad de mantener otras inversiones hasta el vencimiento, si la rebaja proporciona evidencia de un deterioro significativo en la solvencia del deudor, medida con referencia a la calificación crediticia en el momento del reconocimiento inicial. De forma similar, si una entidad utiliza calificaciones crediticias internas para valorar su exposición al riesgo de crédito, los cambios en esas calificaciones internas pueden ayudar a identificar emisores para los cuales ha habido un deterioro significativo en su solvencia, siempre que el procedimiento seguido por la entidad al asignar calificaciones crediticias y cambios en esas calificaciones produzca una medida coherente, fiable y objetiva de la calidad crediticia de los citados emisores. Si existe evidencia de que un activo financiero está deteriorado (véanse los párrafos 58 y 59 de la norma), el deterioro en la solvencia es considerado frecuentemente como significativo.

(b) Un cambio en las leyes impositivas que elimine o reduzca de forma significativa la situación de exención fiscal de los intereses en una inversión mantenida hasta el vencimiento (pero no un cambio en las leyes impositivas que reduzca los tipos marginales aplicables a los ingresos por intereses).

(c) Una combinación de negocios importante o una venta o disposición por otra vía significativa (tal como la venta de un segmento), que requiere de la venta o cesión de inversiones mantenidas hasta el vencimiento para mantener la posición de riesgo de tipo de interés de la entidad o la política de riesgo

de crédito (aunque la combinación de negocios es un suceso que está bajo el control de la entidad, los cambios en su cartera de inversión para mantener su posición de riesgo de tipos de interés o las políticas de riesgo de crédito pueden ser más bien una consecuencia de la misma que un hecho que se pueda anticipar).

(d) Un cambio en los requerimientos legales o regulatorios, que modifique de forma significativa lo que constituye una inversión permisible o el nivel máximo que pueden alcanzar algunas clases particulares de inversiones, provocando de este modo que la entidad venda una inversión mantenida hasta el vencimiento.

(e) Un incremento significativo en los requerimientos de capital regulatorio del sector, cuyo efecto sea que la entidad deba perder tamaño vendiendo sus inversiones mantenidas hasta el vencimiento.

(f) Un incremento significativo en la ponderación de riesgo de las inversiones mantenidas hasta el vencimiento, utilizada para fines de cálculo del capital regulatorio basado en el riesgo.

GA23 Una entidad no tiene una capacidad demostrada de mantener hasta el vencimiento una inversión en un activo financiero con un vencimiento fijo si:

(a) no cuenta con recursos financieros disponibles para seguir financiando su inversión hasta el vencimiento; o

(b) está sujeta a una restricción legal o de otro tipo que puede frustrar su intención de mantener la inversión hasta el vencimiento (sin embargo, una opción de compra a favor del emisor no frustra necesariamente la intención de una entidad de mantener un activo hasta el vencimiento—véase el párrafo GA18).

GA24 Otras circunstancias, distintas de las descritas en los párrafos GA16 a GA23, también podrían indicar que la entidad no tiene una intención efectiva o no tiene la capacidad de mantener una inversión hasta el vencimiento.

GA25 Una entidad evaluará su intención y capacidad de mantener sus inversiones hasta el vencimiento no sólo cuando aquellos activos son inicialmente reconocidos, sino también al final de cada ejercicio posterior sobre el que se informe.

Préstamos y partidas a cobrar

GA26 Cualquier activo financiero no derivado con pagos fijos o determinables (incluyendo activos por préstamo, partidas a cobrar de clientes, inversiones en instrumentos de deuda y depósitos mantenidos en bancos) puede cumplir potencialmente la definición de préstamos y partidas a cobrar. Sin embargo, un activo financiero que se negocia en un mercado activo (tal como un instrumento de deuda cotizado, véase el párrafo GA71) no cumple con los requisitos para su clasificación como préstamos o cuentas a cobrar. Los activos financieros que no cumplen con los requisitos de la definición de préstamos y cuentas a cobrar pueden ser clasificados como inversiones mantenidas hasta el vencimiento si cumplen las condiciones de dicha clasificación (véase el párrafo 9 y los párrafos GA16 a GA25). Al reconocer inicialmente un activo financiero, que sería clasificado en cualquier otro caso dentro de la categoría de préstamos y partidas a cobrar, la entidad puede designarlo como un activo financiero a valor razonable con cambios en resultados, o como activo financiero disponible para la venta.

Derivados implícitos (párrafos 10 a 13)

GA27 Si un contrato principal no tiene vencimiento establecido o predeterminado, y representa una participación residual en el patrimonio neto de la entidad, entonces sus características económicas y riesgos son las de un instrumento de patrimonio, y un derivado implícito sobre el mismo necesitaría poseer las características de instrumento de patrimonio relativas a la misma entidad para ser considerado como estrechamente relacionado. Si el contrato principal no es un instrumento de patrimonio y cumple la definición de instrumento financiero, entonces sus características económicas y de riesgo son las de un instrumento de deuda.

GA28 Un derivado implícito que no sea una opción (como un contrato a plazo o uno de permuta financiera implícitos) se separa del contrato principal teniendo en cuenta sus condiciones sustantivas, ya sean explícitas o implícitas, de manera que tenga un valor razonable nulo al ser reconocido inicialmente. Un derivado implícito basado en opciones (como una opción implícita de venta, de compra, con límite superior o inferior, o una opción sobre una permuta financiera), se separa del contrato principal sobre la base de las condiciones establecidas para el

componente de opción que posea. El importe en libros inicial del contrato principal es el importe residual después de separar el derivado implícito.

GA29 Generalmente, los derivados implícitos múltiples en un instrumento individual son tratados como un único derivado implícito compuesto. Sin embargo, los derivados implícitos que se clasifican como patrimonio neto (véase NIC 32), se contabilizan de manera separada de los que han sido clasificados como activos o pasivos. Además, si un instrumento tiene más de un derivado implícito, y esos derivados se relacionan con diferentes exposiciones de riesgo y son fácilmente separables e independientes uno de otro, se contabilizarán cada uno por separado.

GA30 Las características económicas y riesgos de un derivado implícito no están estrechamente relacionados con el contrato principal [véase el párrafo 11(a)] en los ejemplos siguientes. En estos ejemplos, suponiendo que se cumplen las condiciones establecidas en el párrafo 11(b) y (c), una entidad contabilizará el derivado implícito independientemente del contrato principal.

(a) Una opción de venta implícita en un instrumento de deuda, que capacita al tenedor para requerir al emisor que vuelva a comprar el instrumento por un importe, ya sea en efectivo u otros activos, que varía en función de los cambios en un precio o un índice, correspondientes a instrumentos de patrimonio neto o materias primas cotizadas, que no están estrechamente relacionados con el instrumento de deuda principal.

(b) Una opción de compra implícita en un instrumento de patrimonio, que se capacita al emisor a volver a comprar dicho instrumento de patrimonio a un precio especificado, no está estrechamente relacionado con el instrumento de patrimonio principal desde la perspectiva del tenedor (desde la perspectiva del emisor, la opción de compra es un instrumento de patrimonio siempre que cumpla las condiciones para ser clasificado como tal de acuerdo con la NIC 32, en cuyo caso se excluye del alcance de esta Norma).

(c) Una opción para prorrogar o una cláusula de prórroga automática del plazo de vencimiento de un instrumento de deuda, no estarán estrechamente relacionadas con el instrumento de deuda principal, a menos que exista un ajuste simultáneo al tipo de interés de mercado actual aproximado, en el mismo momento de la prórroga. Si la entidad emite un instrumento de deuda y el tenedor de ese instrumento de deuda suscribe una opción de compra sobre el instrumento de deuda a favor de un tercero, el emisor considerará la opción de compra como la prórroga del plazo de vencimiento del instrumento de deuda, siempre que el emisor pueda ser requerido para que participe o facilite la nueva comercialización del instrumento de deuda como resultado del ejercicio de la opción de compra.

(d) Los pagos de principal o intereses indexados a un instrumento de patrimonio, que estén implícitos en un instrumento de deuda principal o en un contrato de seguro principal—y produzcan el efecto de que el importe del interés o del principal queden indexados al valor de un instrumento de patrimonio— no están estrechamente relacionados con el instrumento principal, porque los riesgos inherentes al contrato principal y al derivado implícito son diferentes.

(e) Los pagos de principal o interés indexados a una materia prima cotizada, que estén implícitos en un instrumento de deuda principal o en un contrato de seguro principal—y produzcan el efecto de que el importe del interés o del principal queden indexados al precio de una materia prima cotizada (como por ejemplo el oro)—no están estrechamente relacionados con el instrumento principal, porque los riesgos inherentes al contrato principal y al derivado implícito son diferentes.

(f) Un componente de conversión en instrumentos de patrimonio, implícito en un instrumento de deuda convertible, no está estrechamente relacionado con el instrumento de deuda principal desde la perspectiva del tenedor del instrumento (desde la perspectiva del emisor, la opción de conversión en instrumentos de patrimonio es un instrumento de patrimonio y está fuera del alcance de esta Norma, siempre que cumpla las condiciones para dicha clasificación de acuerdo con la NIC 32).

(g) Una opción de compra, de venta, de rescate o de pago anticipado implícita en un contrato de deuda principal, o en un contrato de seguro principal, no está estrechamente relacionada con dicho contrato principal, a menos que:

(i) el precio de ejercicio de la opción sea aproximadamente igual, en cada fecha de ejercicio al coste amortizado del instrumento de deuda principal, o al importe en libros del contrato de seguro principal; o

(ii) el precio de ejercicio de una opción de pago anticipado, supone el reembolso al prestamista de un importe no superior al valor actual aproximado de los intereses perdidos correspondientes al plazo restante del contrato principal. Los intereses perdidos son el resultado de multiplicar el importe principal cancelado de forma anticipada por el tipo de

interés diferencial. El tipo de interés diferencial es el exceso del tipo de interés efectivo del contrato principal sobre el tipo de interés efectivo que la entidad recibiría en la fecha del pago anticipado si se reinvirtiera el importe principal pagado de forma anticipada en un contrato similar durante el plazo restante del contrato principal.

La evaluación de si la opción de compra o venta está estrechamente relacionada con el contrato de deuda principal se realiza antes de separar el elemento de patrimonio neto de un instrumento de deuda convertible de acuerdo con la NIC 32.

(h) Los derivados crediticios que están implícitos en un instrumento de deuda principal y permiten que una parte (el "beneficiario") transfiera el riesgo de crédito de un activo de referencia particular, el cual puede no pertenecerle, a otra parte (el "garante"), no están estrechamente relacionados con el instrumento de deuda principal. Dichos derivados de crédito permiten al garante asumir el riesgo de crédito asociado con el activo de referencia sin poseerlo directamente.

GA31 Un ejemplo de un instrumento híbrido es un instrumento financiero que da al tenedor el derecho de vender de nuevo el instrumento financiero al emisor a cambio de un importe, en efectivo u otros instrumentos financieros, que varía según los cambios en un índice de instrumentos de patrimonio o de materias primas cotizadas que puede aumentar o disminuir (que se puede denominar "instrumento vendible"). A menos que el emisor, al efectuar el reconocimiento inicial, designe al instrumento vendible como un pasivo financiero a valor razonable con cambios en resultados, se requiere separar un derivado implícito (es decir, el pago de principal indexado) de acuerdo con el párrafo 11, porque el contrato principal es un instrumento de deuda de acuerdo con el párrafo GA27, y el pago del principal indexado no está estrechamente relacionado con un instrumento de deuda principal de acuerdo con el apartado (a) del párrafo GA30. Como el pago por el principal puede aumentar o disminuir, el derivado implícito es un derivado distinto de una opción cuyo valor está indexado a una variable subyacente.

GA32 En el caso de un instrumento vendible que pueda ser vendido de nuevo en cualquier momento, por un importe en efectivo igual a una cuota proporcional del valor del patrimonio neto de una entidad (como las participaciones en un fondo de inversión abierto o algunos productos de inversión ligados a inversiones), el efecto que produce separar un derivado implícito y contabilizar cada componente es el de valorar el instrumento combinado al valor de reembolso en la fecha de balance si el tenedor ejerciera su derecho de revender el instrumento al emisor.

GA33 Las características económicas y los riesgos de un derivado implícito están estrechamente relacionados con las características económicas y los riesgos del contrato principal en los ejemplos que siguen. En estos ejemplos, la entidad no contabilizará el derivado implícito de manera separada del contrato principal.

(a) Un derivado implícito en el que el subyacente sea un tipo de interés o un índice de tipos de interés, que pueda cambiar el importe de los intereses que, en otro caso, serían pagados o recibidos en un contrato principal de deuda con intereses o en un contrato de seguro, estará estrechamente relacionado con el contrato principal, a menos que, o bien el instrumento compuesto pueda ser liquidado de tal forma que el tenedor no recupere, de manera sustancial, toda su inversión reconocida, o bien el derivado implícito pueda, por lo menos, duplicar la tasa de rentabilidad inicial del tenedor sobre el contrato principal, lo que podría dar lugar a una tasa de rentabilidad que sea, por lo menos, el doble de la rentabilidad de mercado para un contrato con las mismas condiciones que el contrato principal.

(b) Una opción implícita que establezca límites máximo o mínimo sobre el tipo de interés de un contrato de deuda o de un contrato de seguro, estará estrechamente relacionado con el contrato principal, siempre que el límite máximo esté en, o por encima, del tipo de interés del mercado y el límite mínimo esté en, o por debajo, del tipo de interés de mercado cuando se emita el contrato, y las opciones correspondientes a dichos límites no estén apalancadas con relación al contrato principal. De manera similar, las cláusulas incluidas en el contrato de compra o venta de un activo (por ejemplo, de una materia prima cotizada) que establezcan un límite máximo o mínimo al precio que se va a pagar o a recibir por el activo, estarán estrechamente relacionadas con el contrato principal si tanto el límite máximo como el mínimo están fuera de dinero al inicio, y no estén apalancados.

(c) Un derivado implícito en moneda extranjera que prevé una corriente de pagos por principal e intereses, denominados en una moneda extranjera, y se encuentra implícito en un instrumento de deuda principal (por ejemplo, un bono en doble divisa: una para los intereses y otra para las amortizaciones del principal), estará estrechamente relacionado con el instrumento de deuda principal. Tal derivado no se separa del instrumento principal porque la NIC 21 requiere que las ganancias o pérdidas en moneda extranjera de las partidas monetarias se reconozcan en la cuenta de resultados.

(d) Un derivado en moneda extranjera implícito en un contrato principal, que sea un contrato de seguro o no sea un instrumento financiero (como un contrato para la compra o venta de partidas no financieras, cuando el precio se denomina en moneda extranjera), estará estrechamente relacionado con el contrato principal siempre que no esté apalancado, no contenga un componente de opción y requiera pagos denominados en alguno de los siguientes tipos de moneda:

(i) la moneda funcional de alguna de cualquier parte sustancial del contrato;

(ii) la moneda en la cual el precio del bien o servicio relacionado que se adquiere o entrega está habitualmente denominado para transacciones comerciales en todo el mundo (como el dólar estadounidense para las operaciones con petróleo); o

(iii) una moneda que se utiliza comúnmente para adquirir o vender elementos no financieros en el entorno económico donde tiene lugar la transacción (por ejemplo, una divisa líquida y relativamente estable, que sea utilizada comúnmente en las operaciones comerciales locales o en el comercio exterior).

(e) Una opción de pago anticipado implícita en un instrumento segregado representativo del principal o del interés, estará estrechamente relacionado con el contrato principal siempre que el contrato principal (i) inicialmente sea el resultado de separar el derecho a recibir flujos de efectivo contractuales de un instrumento financiero que, en y por sí mismo, no contenga un derivado implícito;(ii) no contenga ninguna condición que no esté también presente en el contrato de deuda principal original.

(f) Un derivado implícito en un contrato de arrendamiento principal estará estrechamente relacionado con el contrato principal si el derivado implícito es (i) un índice relacionado con la inflación, como por ejemplo un índice de pagos por arrendamiento que esté incluido en el índice de precios al consumo (siempre que el arrendamiento no esté apalancado y el índice se refiera a la inflación del entorno económico propio de la entidad), (ii) pagos por arrendamiento variables basados en las ventas realizadas, o (iii) pagos por arrendamiento variables basados en tipos de interés variables.

(g) Un componente ligado a las unidades de participación en un fondo de inversión, implícito en un instrumento financiero principal o en un contrato principal de seguro, estará estrechamente relacionado con el instrumento principal o con el contrato principal si los pagos, denominados en unidades de participación en citado fondo, se miden en términos de valores corrientes de esas unidades, que reflejen los valores razonables de los activos del fondo. Un componente ligado a las unidades de participación en un fondo de inversión es una condición contractual que requiere que los pagos se denominen en unidades de participación de un fondo de inversión interno o externo.

(h) Un derivado implícito en un contrato de seguro estará estrechamente relacionado con el contrato principal de seguro si ambos tienen tal grado de interdependencia que la entidad no puede valorar el derivado implícito de forma separada (es decir, sin considerar el contrato principal).

Instrumentos que contienen derivados implícitos

GA33A Cuando una entidad se convierta en parte de un instrumento híbrido (combinado) que contenga uno o más derivados implícitos, el párrafo 11 requiere que la entidad identifique estos derivados implícitos, evalúe si es obligatorio separarlos del contrato principal y en aquéllos casos en que sea así, valore dichos derivados por su valor razonable, tanto en el momento del reconocimiento inicial como posteriormente. Estos requerimientos pueden llegar a ser más complejos, o dar lugar a valoraciones menos fiables que la valoración de todo el instrumento a valor razonable con cambios en resultados. Por ello, esta Norma permite que todo el instrumento se designe como a valor razonable con cambios en resultados.

GA33B Esta designación podría ser utilizada tanto cuando el párrafo 11 requiera separar los derivados implícitos del contrato principal, como cuando prohíba dicha separación. No obstante, el párrafo 11A no justificaría la designación del instrumento híbrido (combinado) como a valor razonable con cambios en resultados en los casos establecidos en los apartados (a) y (b) del citado párrafo 11A, porque al hacerlo no se reduciría la complejidad ni se incrementaría la fiabilidad.

Reconocimiento y baja en cuentas (párrafos 14 a 42)

Reconocimiento inicial (párrafo 14)

GA34 Como consecuencia del principio establecido en el párrafo 14, la entidad reconocerá todos sus derechos y obligaciones contractuales por derivados como activos y pasivos, respectivamente, en su balance, excepto aquellos derivados que impiden la contabilización como venta de una cesión de activos financieros (véase el párrafo GA49). Si una cesión de activos financieros no cumple con los requisitos para la baja en cuentas, el cesionario no debe reconocer el activo cedido como un activo en su balance (véase el párrafo GA50).

GA35 Los siguientes son ejemplos de aplicación del principio establecido en el párrafo 14:

(a) Las partidas a cobrar o a pagar, de forma incondicional, se reconocen como activos o pasivos cuando la entidad se convierte en parte del contrato y, como consecuencia de ello, tiene el derecho legal a recibir o la obligación legal de pagar efectivo.

(b) Los activos que son adquiridos, o los pasivos en los que se incurre, como resultado de un compromiso en firme de comprar o vender bienes o servicios, no se reconocen generalmente hasta que al menos alguna de las partes haya ejecutado sus obligaciones según el contrato. Por ejemplo, una entidad que recibe un pedido en firme generalmente no lo reconoce como un activo (y la entidad que solicita el pedido no lo reconoce generalmente como un pasivo) en el momento del compromiso ya que, por el contrario, retrasa el reconocimiento hasta que los bienes o servicios pedidos hayan sido embarcados, realizados o entregados. Si un compromiso en firme de compra o venta de elementos no financieros está dentro del ámbito de aplicación de esta Norma, de acuerdo con los párrafos 5 a 7, su valor razonable neto se reconocerá como un activo o pasivo en la fecha del compromiso [véase el apartado (c) siguiente]. Además, si un compromiso en firme no reconocido previamente se designa como partida cubierta en una cobertura del valor razonable, cualquier cambio en el valor razonable neto atribuible al riesgo cubierto se reconocerá como activo o pasivo desde el inicio de la cobertura (véanse los párrafos 93 y 94).

(c) Un contrato a plazo que está dentro del alcance de esta Norma (véanse los párrafos 2 a 7) se reconoce como activo o pasivo en la fecha del compromiso, y no en la fecha en la que la liquidación tiene lugar. Cuando una entidad se convierte en parte en un contrato a plazo, los valores razonables de los derechos y obligaciones son frecuentemente iguales, así que el valor razonable neto del contrato a plazo es cero. Si el valor razonable neto de los derechos y obligaciones es distinto de cero, el contrato se reconocerá como un activo o pasivo.

(d) Los contratos de opción, que estén dentro del alcance de esta Norma (véanse los párrafos 2 a 7), se reconocerán como activos y pasivos cuando el tenedor y el emisor se conviertan en parte del contrato.

(e) Las transacciones futuras planeadas, con independencia de sus probabilidades de ocurrencia, no son activos ni pasivos porque la entidad no se ha convertido en parte del contrato correspondiente.

Baja en cuentas de activos financieros (párrafos 15 a 37)

GA36 El siguiente gráfico de flechas ilustra si y en qué medida se registra la baja en cuentas de un activo financiero.

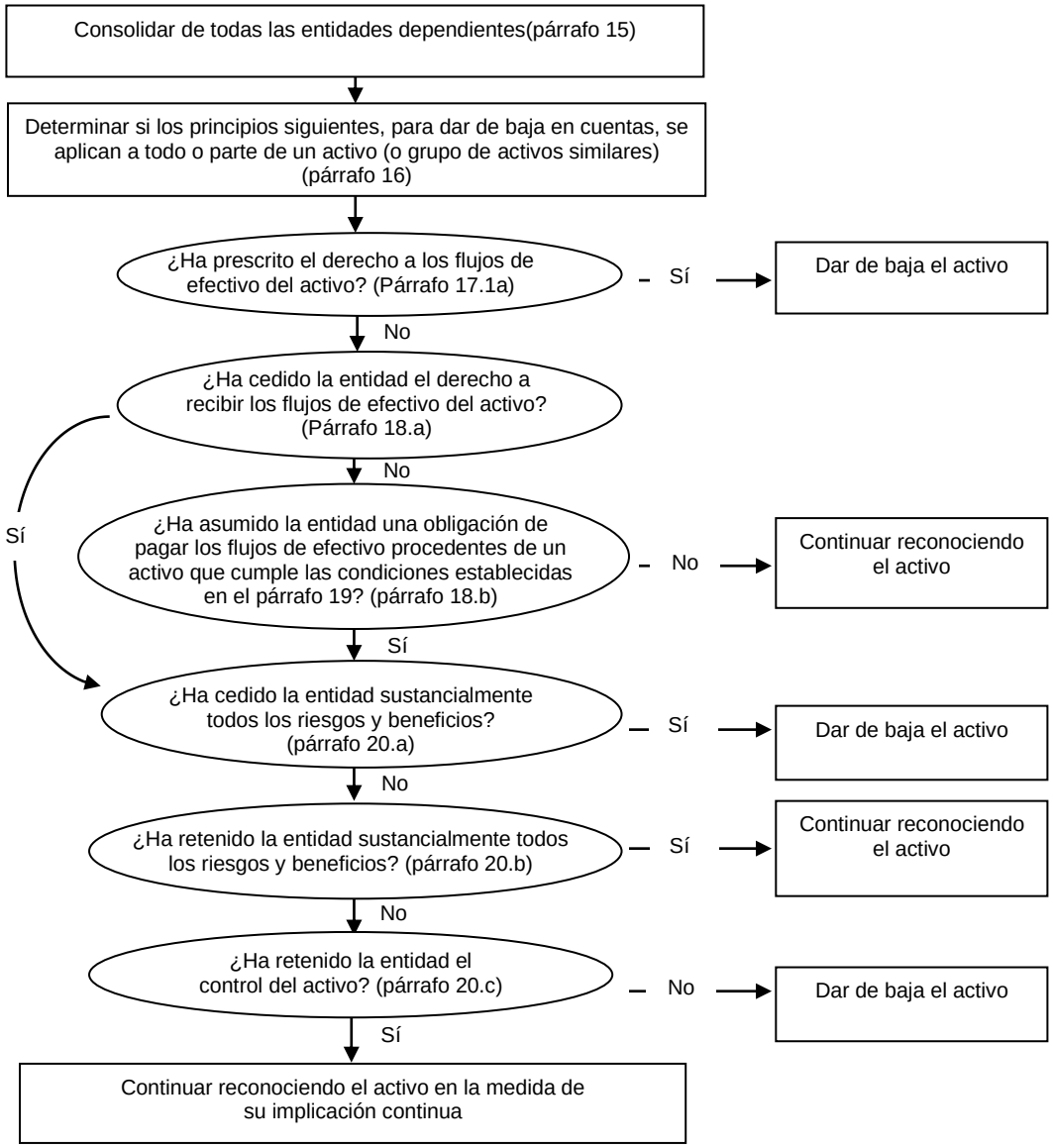

Acuerdos bajo los cuales una entidad retiene los derechos contractuales a recibir los flujos de efectivo de un activo financiero, pero asume una obligación contractual de pagar los flujos de efectivo a uno o más perceptores (apartado (b) del párrafo 18).

GA37 La situación descrita en el párrafo 18, letra (b), (cuando una entidad retiene el derecho contractual a recibir los flujos de efectivo de un activo financiero, pero asume una obligación contractual de pagar los flujos de efectivo a uno o más perceptores) puede tener lugar, por ejemplo, si la entidad es una fiduciaria, y emite a favor de los inversores derechos de participación en beneficios sobre los activos financieros subyacentes que posee, suministrando también el servicio de administración de aquellos activos financieros. En ese caso, los activos financieros cumplirán los requisitos para la baja en cuentas siempre que se verifiquen las condiciones establecidas en los párrafos 19 y 20.

GA38 Al aplicar el párrafo 19, la entidad puede ser, por ejemplo, quien ha originado el activo financiero, o puede ser un grupo que incluye una dependiente que haya adquirido el activo financiero y transfiera los flujos de efectivo a inversores que son terceros no vinculados.

Evaluación de la cesión de los riesgos y beneficios inherentes a la propiedad (párrafo 20).

GA39 Ejemplos de cuándo una entidad ha cedido de manera sustancial todos los riesgos y beneficios inherentes a la propiedad son los siguientes:

(a) la venta incondicional de un activo financiero;

(b) la venta de un activo financiero conjuntamente con una opción de recompra del activo financiero por su valor razonable en el momento de la recompra; y

(c) la venta de un activo financiero con una opción de compra o venta cuyo precio de ejercicio está muy fuera de dinero (es decir, la opción está tan fuera de dinero, esto es, tiene un precio de ejercicio tan desfavorable, que es altamente improbable que esté dentro de dinero—o lo que es igual, que el precio de ejercicio se vuelva favorable—antes de que expire el plazo).

GA40 Ejemplos de cuándo una entidad ha retenido de manera sustancial todos los riesgos y beneficios inherentes a la propiedad son los siguientes:

(a) una transacción de venta con recompra posterior, cuando el precio de recompra es un precio fijo o bien igual al precio de venta más la rentabilidad normal del prestamista;

(b) un contrato de préstamo de valores;

(c) la venta de un activo financiero junto con una permuta de rendimientos totales que devuelve la exposición al riesgo de mercado a la entidad cedente;

(d) la venta de un activo financiero junto con una opción de compra o venta que está muy dentro de dinero (es decir, una opción cuyo precio de ejercicio es tan favorable, esto es, que está tan dentro de dinero, que es altamente improbable que se coloque fuera de dinero antes de la expiración del contrato); y

(e) una venta de partidas a cobrar a corto plazo en las cuales la entidad garantiza que compensará al cesionario por pérdidas crediticias que probablemente ocurran.

GA41 Si una entidad determina que, como resultado de una cesión, ha transferido de manera sustancial todos los riesgos y beneficios inherentes a la propiedad del activo cedido, no reconocerá el activo cedido en un periodo futuro, a menos que vuelva a comprar el activo a través de una nueva transacción.

Evaluación de la cesión del control

GA42 Una entidad no habrá retenido el control de un activo cedido si el cesionario tiene la capacidad práctica de vender el activo cedido. Por el contrario, la entidad habrá retenido el control de un activo cedido si el cesionario no tiene la capacidad práctica de vender el activo cedido. El cesionario tendrá la capacidad práctica de vender un activo cedido si se negocia en un mercado activo, porque el cesionario puede volver a comprar el activo cedido en el mercado si fuera necesario devolver el activo a la entidad cedente. Por ejemplo, el cesionario puede tener la capacidad práctica de vender un activo cedido si este activo está sujeto a una opción que permite a la entidad cedente volver a comprarlo, pero el cesionario puede obtener fácilmente el activo en el mercado si la opción fuera ejercida. El cesionario no tiene la capacidad práctica de vender un activo

si la entidad cedente retiene dicha opción de venta, y el cesionario no puede obtener fácilmente el activo cedido en el mercado cuando la entidad cedente ejercite su opción.

GA43 El cesionario tiene la capacidad práctica de vender el activo cedido sólo si puede vender el activo cedido en su integridad a un tercero no vinculado, y es capaz de ejercer esta capacidad unilateralmente, sin restricciones adicionales impuestas en la cesión. La cuestión clave es que el cesionario sea capaz de hacerlo en la práctica, no qué derechos contractuales tiene el cesionario respecto a lo que pueda hacer con el activo cedido o qué prohibiciones contractuales puedan existir. En particular:

(a) un derecho contractual de vender o disponer por otra vía del activo cedido tiene poco efecto práctico si no existe mercado para el activo cedido; y

(b) la capacidad para vender o disponer por otra vía del activo cedido tiene poco efecto práctico si no puede ser libremente ejercida. Por esa razón:

(i) la capacidad del cesionario para vender o disponer por otra vía del activo cedido debe ser independiente de las acciones de otros (es decir, debe ser una capacidad unilateral); y

(ii) el cesionario debe ser capaz de vender o disponer por otra vía del activo cedido sin necesidad de incorporar condiciones restrictivas o cláusulas limitativas a la cesión (por ejemplo, condiciones sobre la administración de un activo por préstamo o una opción que otorgue al cesionario el derecho a volver a comprar el activo).

GA44 Que sea improbable que el cesionario no pueda vender el activo cedido no significa, por sí mismo, que el cedente ha retenido el control del activo cedido. Sin embargo, si la existencia de una opción de venta o una garantía impiden al cesionario la venta del activo cedido, el cedente habrá retenido el control del activo cedido. Por ejemplo, si la opción de venta o la garantía son suficientemente importantes, impiden al cesionario vender el activo cedido porque éste no vendería, en la práctica, el activo cedido a un tercero sin incluir una opción similar u otras condiciones restrictivas. En vez de ello, el cesionario mantendría el activo cedido con el fin de obtener los pagos de acuerdo con la garantía o la opción de venta. Bajo estas circunstancias, el cedente habrá retenido el control sobre el activo cedido.

Cesiones que cumplen con los requisitos para la baja en cuentas

GA45 Una entidad puede retener el derecho a una parte de los pagos por intereses sobre los activos cedidos, como compensación por la administración de esos activos. La parte de los pagos por intereses a los cuales renunciaría, en el momento de la resolución o cesión del contrato de administración de los activos cedidos, se atribuye al activo o pasivo por administración del activo cedido. La parte de los pagos por intereses a los cuales no renunciaría, es una partida a cobrar representativa del interés que se ha segregado. Por ejemplo, si una entidad no renunciara a ningún pago por interés en el momento de la resolución o cesión del contrato por administración del activo cedido, el diferencial de intereses total es una partida a cobrar representativa del interés segregado. Al objeto de aplicar el párrafo 27, se utilizarán para distribuir el importe en libros de la partida a cobrar, entre la parte que se da de baja y la parte que se continúa reconociendo, los valores razonables del activo por administración y de la partida a cobrar representativa del interés segregado. Si no se ha especificado ninguna comisión por administración del activo cedido, o no se espera que la comisión a recibir compense adecuadamente por desarrollar esta administración, el pasivo por la obligación de administrar el activo cedido se reconoce a su valor razonable.

GA46 Al valorar los valores razonables de la parte que se da de baja en cuentas y de la parte que continúa reconociéndose, al efecto de aplicar el párrafo 27, la entidad aplicará los requerimientos de valoración al valor razonable establecidos en la NIIF 13 además del párrafo 28.

Cesiones que no cumplen con los requisitos para la baja en cuentas

GA47 Lo que sigue es una aplicación del principio establecido en el párrafo 29. Si la existencia de una garantía otorgada por la entidad, para cubrir pérdidas crediticias en el activo cedido, impide la baja

en cuentas de dicho activo cedido porque la entidad ha retenido de manera sustancial los riesgos y beneficios inherentes a la propiedad del mismo, el activo cedido continuará reconociéndose en su integridad y la contraprestación recibida se registrará como un pasivo.

Implicación continua en activos cedidos

GA48 Los siguientes son ejemplos de cómo una entidad valorará el activo cedido y el pasivo asociado de acuerdo al párrafo 30.

Para todos los activos

(a) Si la garantía suministrada por una entidad, para la compensación de las pérdidas por impago de un activo cedido, impide que el activo cedido sea dado de baja en cuentas en la medida de su implicación continua, el activo cedido se valorará en la fecha de la cesión al menor entre (i) el importe en libros del activo, y (ii) el importe máximo de la contraprestación recibida en la cesión que la entidad puede ser requerida a devolver (el importe garantizado). El pasivo asociado se valorará inicialmente al importe garantizado más el valor razonable de la garantía (la cual es normalmente la contraprestación recibida por la garantía). Posteriormente, el valor razonable inicial de la garantía se reconocerá en la cuenta de resultados en proporción al tiempo transcurrido (véase NIC 18) y el importe en libros del activo se reducirá para tener en cuenta las eventuales pérdidas por deterioro.

Activos valorados al coste amortizado

(b) Si la obligación por una opción de venta emitida por la entidad o el derecho por una opción de compra adquirida impiden dar de baja al activo cedido, y la entidad valora el activo cedido al coste amortizado, el pasivo asociado se valorará a su coste (es decir, la contraprestación recibida) ajustado por la amortización de cualquier diferencia entre ese coste y el coste amortizado del activo cedido en la fecha de vencimiento de la opción. Por ejemplo, puede suponerse que el coste amortizado y el importe el libros en la fecha de la cesión valen 98 u.m., y que la contraprestación recibida es de 95 u.m. El coste amortizado del activo en la fecha del ejercicio de la opción será de 100 u.m. El importe en libros inicial del pasivo asociado será de 95 u.m. y la diferencia entre las 95 y las 100 u.m. se reconocerá en la cuenta de resultados utilizando el método del tipo de interés efectivo. Si se ejercita la opción, cualquier diferencia entre el importe en libros del pasivo asociado y el precio de ejercicio, será reconocida en el resultado.

Activos valorados al valor razonable

(c) Si la existencia de un derecho por una opción de compra, retenida por la entidad, impide dar de baja el activo cedido, y la entidad valora este activo cedido al valor razonable, dicho activo continuará valorado al valor razonable. El pasivo asociado se valora (i) por el precio de ejercicio de la opción menos el valor temporal de la misma, si dicha opción está dentro de dinero o en dinero, es decir, si tiene precio de ejercicio favorable o indiferente de ejercicio, respectivamente, o bien (ii) por el valor razonable del activo cedido menos el valor temporal de la opción, si dicha opción está fuera de dinero, es decir, si tiene precio desfavorable de ejercicio. El ajuste efectuado en la valoración del pasivo asociado asegura que los importes en libros netos del activo y del pasivo asociado es el mismo, esto es, el valor razonable del derecho incluido en la opción de compra. Por ejemplo, si el valor razonable del activo subyacente es de 80 u.m., el precio de ejercicio de la opción es 95 u.m. y el valor temporal de la opción es de 5 u.m., el importe en libros del pasivo asociado será de 75 u.m. (80 – 5), mientras que el importe en libros del activo cedido será de 80 u.m. (es decir, su valor razonable).

(d) Si la existencia de una opción de venta, emitida por una entidad, impide que se dé de baja al activo cedido y la entidad lo mide por su valor razonable, el pasivo asociado se valorará al precio de ejercicio de la opción más el valor temporal de la misma. La valoración de un activo a valor razonable se limita al menor entre el valor razonable y del precio de ejercicio de la opción, puesto que la entidad no tiene derecho a los incrementos en el valor razonable del activo cedido por encima del precio de ejercicio de la opción. Esto asegura que los importes en libros netos del activo cedido y del pasivo asociado son iguales al

valor razonable de la obligación incluida en la opción de venta. Por ejemplo, si el valor razonable del activo subyacente es de 120 u.m., el precio de ejercicio de la opción es de 100 u.m. y el valor temporal de la opción es de 5 u.m., el importe en libros del pasivo asociado será de 105 u.m. (100 + 5), mientras que el importe en libros del activo será de 100 u.m. (en este caso, el precio de ejercicio de la opción)

(e) Si un contrato de precio máximo y mínimo, que resulte de la combinación de una opción de compra adquirida y una opción de venta emitida, impide que se dé de baja en cuentas un activo cedido, y la entidad mide ese activo al valor razonable, continuará valorando el activo por su valor razonable. El pasivo asociado se valorará por: (i) la suma del precio de ejercicio de la opción de compra y del valor razonable de la opción de venta, menos el valor temporal de la opción de compra, si la opción de compra está dentro de dinero o en de dinero, esto es, si tiene un precio de ejercicio favorable o indiferente, respectivamente, o (ii) la suma del valor razonable del activo y del valor razonable de la opción de venta, menos el valor temporal de la opción de compra, si la opción de compra está fuera de dinero, esto es, si tiene un precio de ejercicio desfavorable. El ajuste efectuado en la valoración del pasivo asociado asegura que los importes en libros netos del activo y del pasivo asociado son iguales al valor razonable de las opciones compradas y emitidas por la entidad. Por ejemplo, supóngase que una entidad cede un activo, que se valora por su valor razonable, mientras que simultáneamente adquiere una opción de compra con precio de ejercicio de 120 u.m. y emite una opción de venta con un precio de ejercicio de 80 u.m. Supóngase también que el valor razonable del activo en la fecha de la cesión es de 100 u.m. Los valores temporales de las opciones de venta y de compra son de 1 y 5 u.m., respectivamente. En este caso, la entidad reconoce un activo por 100 u.m. (el valor razonable del activo) y un pasivo asociado por 96 u.m. [(100 + 1) – 5]. Esto da un valor del activo neto de 4 u.m., que es el valor razonable de las opciones comprada y emitida por la entidad.

Para todas las cesiones

GA49 En la medida que la cesión de un activo financiero no cumpla con los requisitos para la baja en cuentas, los derechos u obligaciones contractuales del cedente, relativos a la cesión, no se contabilizarán separadamente como derivados si del reconocimiento, tanto del derivado como del activo cedido o del pasivo surgido de la cesión, se deriva el registro de los mismos derechos y obligaciones dos veces. Por ejemplo, una opción de compra retenida por el cedente puede impedir que una cesión de activos financieros se contabilice como una venta. En este caso, la opción de compra no se reconoce separadamente como un activo que tiene la naturaleza de instrumento derivado.

GA50 En la medida en que una cesión de activos financieros no cumpla con los requisitos para la baja en cuentas, el cesionario no reconocerá el activo cedido como un activo. El cesionario dará de baja el efectivo o la contraprestación pagada, y reconocerá una partida a cobrar del cedente. Si el cedente tiene tanto el derecho como la obligación de adquirir de nuevo el control del activo cedido en su integridad por un importe fijo (tal y como en un acuerdo de recompra) el cedente puede contabilizar su derecho de cobro dentro de la categoría de préstamos y partidas a cobrar.

Ejemplos

GA51 Los siguientes ejemplos muestran la aplicación de los principios de baja en cuentas de esta Norma.

(a) *Acuerdos de recompra y préstamos de valores.* Si un activo financiero es vendido en un acuerdo que implique su recompra a un precio fijo, o a bien al precio de venta más la rentabilidad normal del prestamista, o si se ha prestado con el acuerdo de devolverlo al cedente, no se dará de baja en cuentas, porque el cedente retiene de manera sustancial los riesgos y beneficios inherentes a la propiedad. Si el cesionario obtiene el derecho a vender o pignorar el activo, el cedente reclasificará el activo, en su estado de situación financiera, como un activo prestado o una partida a cobrar por recompra de activos.

(b) *Acuerdos de recompra y préstamos de valores–activos que son sustancialmente iguales.* Si un activo se vende junto con un acuerdo para volver a comprar ese activo u otro sustancialmente igual, a un precio fijo o a un precio de venta más la rentabilidad normal

del prestamista, o si el activo financiero es obtenido en préstamo o prestado junto con un acuerdo de devolver el mismo o sustancialmente el mismo activo al cedente, no se dará de baja en cuentas porque el cedente retiene de manera sustancial todos los riesgos y beneficios inherentes a la propiedad.

(c) *Acuerdos de recompra y préstamos de valores–derechos de sustitución.* Si un acuerdo de recompra a un precio de recompra fijo o a un precio igual al precio de venta más la rentabilidad normal del prestamista, o una transacción de préstamo de valores que sea similar a las anteriores, otorga el derecho al cesionario a sustituir activos que son similares y de valor razonable igual al del activo cedido en la fecha de recompra, el activo vendido o prestado en dicha recompra o transacción de préstamo de valores no se dará de baja en cuentas, porque el cedente retiene de manera sustancial todos los riesgos y beneficios inherentes a la propiedad.

(d) *Derecho de retracto al valor razonable.* Si una entidad vende un activo financiero y retiene sólo el derecho de retracto para recomprar, por su valor razonable, el activo cedido si el cesionario posteriormente lo vende, la entidad da de baja en cuentas el activo porque la cedido de manera sustancial todos los riesgos y beneficios inherentes a la propiedad.

(e) *Transacción de venta ficticia.* La recompra de un activo financiero poco después de haberlo vendido se denomina a veces venta ficticia. Dicha recompra no excluye la baja en cuentas, siempre que la transacción original cumpliera los requisitos para producir la baja en cuentas. Sin embargo, si el acuerdo para vender el activo financiero se celebra junto con un acuerdo para volver a comprar ese mismo activo, ya sea a un precio fijo o por su precio de venta más la rentabilidad normal del prestamista, entonces el activo no se dará de baja en cuentas.

(f) *Opciones de venta y de compra que* tienen un precio de ejercicio muy favorable o valor intrínseco muy positivo. Si un activo financiero cedido se puede volver a comprar por el cedente y la opción de compra tiene un precio de ejercicio es muy favorable o valor intrínseco muy positivo, la cesión no cumple con los requisitos para la baja en cuentas, porque el cedente ha retenido de manera sustancial todos los riesgos y beneficios inherentes a la propiedad. De manera similar, si un activo financiero puede volver a ser vendido por el cesionario y la opción de venta tiene precio de ejercicio muy favorable o valor intrínseco muy positivo, dicha la cesión no cumple con los requisitos para la baja en cuentas porque el cesionario ha retenido de manera sustancial todos los riesgos y beneficios inherentes a la propiedad.

(g) *Opciones de compra y venta que* tienen un precio de ejercicio muy desfavorable o valor intrínseco muy negativo. Un activo financiero que se cede, si bien sujeto a una opción de venta comprada por el cesionario o por el cedente que tiene un precio de ejercicio muy desfavorable o valor intrínseco muy negativo, o a una opción de compra que tiene un precio de ejercicio muy desfavorable o valor intrínseco muy negativo, comprada por el cedente, se dará de baja en cuentas. Esto es así porque el cedente ha transferido de manera sustancial todos los riesgos y beneficios inherentes a la propiedad.

(h) *Activos que se pueden conseguir fácilmente, sujetos a una opción de compra que no tiene un precio de ejercicio ni muy favorable ni muy desfavorable, respectivamente.* Si una entidad tiene una opción de compra sobre un activo que se puede conseguir fácilmente en el mercado, y la opción no tiene un precio de ejercicio ni muy favorable ni muy desfavorable y su valor intrínseco no es ni muy favorable ny muy desfavorble, el activo en cuestión se dará de baja en cuentas. Esto es así porque la entidad (i) ni ha retenido ni cedido de manera sustancial todos los riesgos y beneficios inherentes a la propiedad, y (ii) no ha retenido el control. No obstante, si el activo no se pudiera conseguir fácilmente en el mercado, la baja en cuentas está excluida, en la proporción del importe del activo que esté sujeta a la opción de compra, porque la entidad ha retenido el control del activo.

(i) *Un activo que no se puede conseguir fácilmente sujeto a una opción de venta, emitida por una entidad, que no tiene un precio de ejercicio ni muy favorable ni muy desfavorable, respectivamente.* Si una entidad cede un activo financiero que no se puede conseguir fácilmente en el mercado, y emite una opción de venta que no tiene un precio de ejercicio ni muy favorable ni muy desfavorable, la entidad ni retiene ni cede de manera sustancial todos los riesgos y beneficios inherentes a la propiedad, a causa de la opción de venta emitida. La entidad habrá retenido el control del activo si la opción de venta es lo

suficientemente importante para impedir al cesionario la venta del activo, en cuyo caso el activo continuará siendo reconocido en la medida de la implicación continua del cedente (véase el párrafo GA44). La entidad habrá cedido el control del activo si la opción de venta no es lo suficientemente importante para impedir al cesionario la venta del activo, en cuyo caso el activo se dará de baja en cuentas.

(j) *Activos sujetos a una opción de compra o venta al valor razonable, o a un acuerdo de recompra a plazo al valor razonable.* La cesión de un activo financiero que está sujeta únicamente a una opción de compra o venta con un precio de ejercicio, o a un acuerdo de recompra a plazo con un precio aplicable, igual al valor razonable del activo financiero en el momento de la recompra, conlleva la baja en cuentas a causa de la transferencia de manera sustancial de todos los riesgos y beneficios inherentes a la propiedad.

(k) *Opciones de compra y de venta a liquidar en efectivo.* La entidad evaluará la cesión de un activo financiero, que esté sujeta a una opción de compra o de venta o a un acuerdo de recompra a plazo que será liquidada en efectivo, para determinar si ha cedido o retenido de manera sustancial todos los riesgos y beneficios inherentes a la propiedad. Si la entidad no ha retenido de manera sustancial todos los riesgos y beneficios inherentes a la propiedad del activo cedido, procederá a determinar si ha retenido el control del activo cedido. Que la opción de compra o venta o el acuerdo de recompra a plazo se liquiden por el neto en efectivo no significa de manera automática que la entidad haya cedido el control [véanse los párrafos GA44 y los anteriores apartados (g), (h) e (i)].

(l) *Cláusula de reclamación de cuentas.* La existencia de una cláusula de reclamación de cuentas es una opción de recompra (o de compra) incondicional, que da el derecho a la entidad a reclamar los activos cedidos con algunas restricciones. Siempre que dicha opción implique que la entidad ni ha retenido ni ha cedido de manera sustancial todos los riesgos y beneficios inherentes a la propiedad, su existencia impedirá la baja en cuentas, pero sólo en la medida correspondiente al importe sujeto a la recompra (suponiendo que el cesionario no pueda vender los activos). Por ejemplo, si el importe en libros y el ingreso recibido por la cesión de activos por préstamos es de 100.000 u.m. y cualquier préstamo individual puede volverse a comprar pero el importe agregado de los préstamos recomprados no puede exceder de 10.000 u.m., las 90.000 u.m. cumplirían los requisitos para la baja en cuentas.

(m) *Opciones de liquidación residual.* Una entidad, que puede ser un cedente que administra activos cedidos, puede tener una opción de liquidación residual, que le permite comprar activos cedidos residuales cuando el importe de los activos pendientes de cobro descienda a un nivel determinado, al cual el coste de administración de dichos activos se convierte en una sobrecarga en relación con los beneficios que pueda producir su administración. Siempre que dicha opción de liquidación de cuentas suponga que la entidad ni retiene ni cede de manera sustancial todos los riesgos y los beneficios de la propiedad, y el cesionario no pueda vender los activos, su existencia impedirá la baja en cuentas, pero sólo en la medida del importe que está sujeto a la opción de compra.

(n) *Participaciones subordinadas retenidas y garantías crediticias.* La entidad puede conceder al cesionario mejoras crediticias mediante la subordinación de la totalidad o de una parte de sus participaciones retenidas en el activo cedido. De manera alternativa, la entidad puede conceder al cesionario mejoras crediticias en forma de garantías crediticias que pueden ser ilimitadas o limitadas a un importe especificado. Si la entidad retiene de manera sustancial todos los riesgos y beneficios inherentes a la propiedad del activo cedido, el activo continuará reconociéndose en su integridad. Si la entidad retiene algunos, pero no sustancialmente todos, los riesgos y beneficios inherentes a la propiedad y ha retenido el control, la existencia de la subordinación o las garantías impedirá la baja en cuentas, pero sólo en la medida del importe de efectivo u otros activos que la entidad pueda ser requerida a pagar.

(o) *Permuta total de rendimientos.* Una entidad puede vender un activo financiero a un cesionario y celebrar con él un acuerdo de permuta total de rendimientos, mediante el cual todos los flujos de efectivo por pago por intereses procedentes del activo subyacente se envían a la entidad a cambio de un pago fijo o de un pago a tipo de interés variable, de forma que cualquier incremento o decremento en el valor razonable del activo subyacente quedará absorbido por la entidad. En tal caso, estará prohibida la baja en cuentas de la totalidad del activo.

(p) *Permuta financiera de tipos de interés.* Una entidad puede ceder al cesionario un activo financiero a tipo fijo y celebrar con él un acuerdo de permuta financiera de tipos de interés, para recibir un tipo de interés fijo y pagar un tipo de interés variable basado en un importe nocional, que es igual al principal del activo financiero cedido. La permuta financiera de tipos de interés no excluye la baja en cuentas del activo cedido, siempre que los pagos de la permuta financiera no estén condicionados a los pagos realizados en el activo cedido.

(q) *Permuta financiera de tipos de interés con nocionales que se van reduciendo.* La entidad puede transferir a un cesionario un activo financiero a tipo fijo de interés cuyo principal se va amortizando con el tiempo, y celebrar con él un acuerdo de permuta financiera de tipos de interés que tenga en cuenta la amortización de los principales, de forma que reciba un tipo de interés fijo y pague un tipo de interés variable sobre un importe nocional. Si el importe nocional de la permuta financiera también se amortiza progresivamente, de manera que coincida con el principal del activo financiero cedido pendiente en cualquier punto del tiempo, la permuta financiera podría implicar, por lo general, que la entidad retiene de manera sustancial el riesgo de pago anticipado, en cuyo caso la entidad podrá continuar reconociendo el total del activo o bien podrá continuar reconociendo el activo cedido sólo en la medida de su implicación continua. Por el contrario, si la amortización del importe nocional de la permuta financiera no está vinculada al importe del principal pendiente del activo cedido, dicha permuta financiera no implicaría que la entidad retiene el riesgo de pago anticipado del activo. Por lo tanto, la existencia de este tipo de permuta financiera no impedirá la baja en cuentas del activo cedido, siempre que los pagos de la permuta no estén condicionados a los pagos por interés realizados en el activo cedido, y la permuta financiera no conlleve que la entidad retiene cualquier otro riesgo o beneficio significativo que se refieran a la propiedad del activo cedido.

GA52 Este párrafo muestra la aplicación del enfoque de la implicación continuada cuando la implicación continuada de la entidad se centra en una parte del activo financiero.

Se supone que una entidad tiene una cartera de préstamos con posibilidad de pago anticipado cuyo cupón y tipo de interés efectivo es el 10 por ciento, y cuyo principal y coste amortizado es 10.000 u.m. Realiza una transacción en la cual, a cambio de un pago de 9.115 u.m., el cesionario obtiene el derecho a 9.000 u.m. de cualquiera de los cobros de principal más intereses al 9,5 por ciento. La entidad retiene el derecho a 1.000 u.m. de cobros de principal más intereses al 10 por ciento, más el exceso correspondiente al diferencial del 0,5 por ciento sobre los 9.000 restantes de principal. Los cobros procedentes de pagos anticipados se distribuyen proporcionalmente entre la entidad y el cesionario en la proporción de 1:9, pero cualquier impago se deduce de la participación de la entidad de 1.000 u.m., hasta que dicha participación se agote. El valor razonable de los préstamos en la fecha de la transacción es 10 00 u.m. y el valor razonable del exceso correspondiente al diferencial de 0,5 % es 40 u.m.

La entidad determina que ha cedido de manera sustancial algunos riesgos y beneficios inherentes a la propiedad (por ejemplo, el riesgo significativo de pago anticipado) pero también ha retenido algunos riesgos y beneficios significativos (a causa de su participación retenida subordinada) y ha retenido el control. Por lo tanto, aplica el enfoque de la implicación continua.

Para aplicar esta Norma, la entidad analiza la transacción como (a) la retención de una participación retenida completamente proporcional en lo que se refiere a las 1.000 u.m., más (b) la subordinación de la participación retenida que otorga mejoras crediticias al cesionario por pérdidas que pudiera tener.

La entidad calcula que 9.090 u.m. (el 90 por ciento de 10.100 u.m.) de la contraprestación recibida de 9.115 u.m. representa la contraprestación recibida por la porción del 90 por ciento totalmente proporcional. El resto de la contraprestación recibida (25 u.m.) representa la parte que ha recibido por subordinar su participación retenida a conceder mejoras crediticias al cesionario para compensarle de pérdidas en los créditos. Además, el exceso correspondiente al diferencial de 0,5 por ciento representa la contraprestación recibida por la mejora crediticia. Por consiguiente, la contraprestación total por la mejora crediticia es de 65 u.m. (25 u.m.+ 40 u.m.).

La entidad calcula el resultado de la venta del 90 % de los flujos de efectivo. Suponiendo que los valores razonables del 90 % cedido y del 10 % retenido no están disponibles en la fecha de cesión, la entidad distribuye el importe en libros del activo, de acuerdo con el párrafo 28 como sigue:

	Valor razonable	*Porcentaje*	*Importe en libros asignado*
Parte transferida	9.090	90%	9.000
Parte retenida	1.010	10%	1.000
Total	**10.100**		**10.000**

La entidad computa su resultado sobre la venta de la porción correspondiente al 90 por ciento de los flujos de efectivo, deduciendo el importe en libros distribuido a la porción cedida de la contraprestación recibida, es decir 90 u.m. (9.090 u.m. – 9.000 u.m.). El importe en libros de la parte retenida es de 1.000 u.m.

Además, la entidad reconoce la implicación continua que resulta de la subordinación de la participación retenida para pérdidas crediticias. Por consiguiente, reconoce un activo de 1.000 u.m. (el importe máximo de los flujos de efectivo que no recibiría de acuerdo a la subordinación) y un pasivo asociado de 1.065 u.m. (que es el importe máximo de los flujos de efectivo que no recibiría de acuerdo con la subordinación, es decir, 1.000 u.m. más el valor razonable de la subordinación que es de 65 u.m.)

La entidad utiliza toda la información arriba mencionada para contabilizar la transacción de la manera siguiente:

	Debe	*Haber*
Activo original	–	9.000
Activo reconocido por la subordinación de la participación residual	1.000	–
Activo por la contraprestación recibida en forma de diferencial restante	40	–
Pérdida o ganancia (ganancia por la transferencia)	–	90
Pasivo	–	1.065
Efectivo recibido	9.115	–
Total	**10.155**	**10.155**

Inmediatamente después de la transacción, el importe en libros del activo es de 2.040 u.m., que comprenden 1.000 u.m., que representan el importe distribuido a la parte retenida, y 1.040 u.m., que representan la implicación continua adicional de la entidad, procedente de la subordinación de la participación retenida para compensar pérdidas crediticias (que incluye el exceso correspondiente al diferencial de 40).

En periodos posteriores, la entidad reconocerá la contraprestación recibida por la mejora crediticia (65) sobre una base temporal, devengará intereses sobre el activo reconocido utilizando el método del tipo de interés efectivo y reconocerá cualquier deterioro crediticio sobre los activos reconocidos. Como un ejemplo de lo anterior, supóngase que en el siguiente año hay una pérdida por deterioro crediticio en los préstamos subyacentes de 300 u.m. La entidad reducirá su activo reconocido por 600 u.m. (300 u.m. relativas a la participación retenida y otras 300 u.m. a la implicación continua adicional que surge de la subordinación de su participación retenida por pérdidas crediticias) y reducirá su pasivo reconocido por 300 u.m. El resultado neto es un cargo a resultados por deterioro del crédito por importe de 300 u.m.

Compra o venta convencional de un activo financiero (párrafo 38)

GA53 Una compra o venta convencional de activos financieros se puede reconocer utilizando la contabilidad de la fecha de negociación o la contabilidad de la fecha de liquidación, como se describe en los párrafos GA55 y GA56. El método elegido se utilizará de manera uniforme para todas las compras o ventas de activos financieros que pertenezcan a la misma categoría de activos financieros definida en el párrafo 9. A este objeto, los activos mantenidos para negociar forman una categoría separada de los activos que se hayan designado para ser contabilizados a valor razonable con cambios en resultados.

GA54 Un contrato que requiera o permite la liquidación neta del cambio en el valor de lo que se ha contratado no es un contrato convencional. Por el contrario, dicho contrato se contabilizará como un derivado durante el periodo entre la fecha de negociación y la fecha de liquidación.

GA55 La fecha de negociación es la fecha en la que una entidad se compromete a comprar o vender un activo. La contabilidad de la fecha de negociación hace referencia a (a) el reconocimiento del activo a recibir y del pasivo a pagar en la fecha de negociación, y (b) la baja en cuentas del activo que se vende, el reconocimiento del eventual resultado en la venta o disposición por otra vía y el reconocimiento de una partida a cobrar procedente del comprador en la fecha de negociación. Por lo general, los intereses no comienzan a devengarse sobre el activo y el correspondiente pasivo hasta la fecha de liquidación, cuando el título se transfiere.

GA56 La fecha de liquidación es la fecha en que un activo se entrega a o por la entidad. La contabilización por la fecha de liquidación hace referencia a (a) el reconocimiento del activo en el día en que lo recibe la entidad, y (b) la baja del activo y el reconocimiento del eventual resultado por la venta o disposición por otra vía en el día en que se produce su entrega por parte de la entidad. Cuando se aplica la contabilidad de la fecha de liquidación, la entidad contabiliza cualquier cambio en el valor razonable del activo a recibir, que se produzca durante el periodo que va desde la fecha de negociación hasta la fecha de liquidación, de la misma manera que contabiliza el activo adquirido. En otras palabras, el cambio en el valor no se contabilizará en los activos registrados al coste o al coste amortizado, pero se reconocerá en resultados para los activos clasificados como activos financieros a valor razonable con cambios en resultados, y se reconocerá en el patrimonio neto para los activos clasificados como disponibles para la venta.

Baja en cuentas de un pasivo financiero (párrafos 39 a 42)

GA57 Un pasivo financiero (o una parte del mismo) quedará extinguido cuando el deudor:

(a) cumpla con la obligación contenida en el pasivo (o en una parte del mismo) pagando al acreedor, normalmente en efectivo, en otros activos financieros, en bienes o en servicios; o

(b) esté legalmente dispensado de la responsabilidad fundamental contenida en el pasivo (o en una parte del mismo) ya sea en virtud de un proceso judicial o por el acreedor (el hecho de que el deudor pueda haber prestado una garantía no significa necesariamente que esta condición no se cumpla).

GA58 Si el emisor de un instrumento de deuda compra de nuevo ese instrumento, la deuda quedará extinguida, incluso en el caso de que el emisor fuera un creador de mercado para ese instrumento o intente volver a venderlo en un futuro inmediato.

GA59 El pago a un tercero, incluyendo la creación de un fondo fiduciario específico para liquidar la deuda (a veces denominado ‘cancelación revocable de deuda’), no libera por si mismo al deudor de su responsabilidad fundamental con el acreedor, salvo que haya obtenido una liberación legal de su obligación.

GA60 Si el deudor paga a un tercero por asumir la obligación y notifica al acreedor que el tercero en cuestión ha asumido su deuda, el deudor no dará de baja la deuda a menos que se cumpla la condición establecida en el apartado (b) del párrafo GA57. Si el deudor paga a un tercero por asumir su obligación y obtiene una liberación legal de parte del acreedor, habrá extinguido su deuda. No obstante, si el deudor acordase realizar pagos sobre la deuda al tercero o hacerlos directamente a su acreedor original, el deudor reconocería una nueva obligación con el tercero, por causa de este compromiso.

GA61 Aunque la existencia de una liberación legal del compromiso que supone la deuda, ya sea judicial o del propio acreedor, conlleve la baja en cuentas de un pasivo, la entidad podría tener que reconocer un nuevo pasivo si no se cumpliesen, para el activo financiero cedido, los criterios de baja en cuentas recogidos en los párrafos 15 a 37. Si esos criterios no se cumplen, los activos financieros cedidos no se darán de baja, y la entidad reconocerá un nuevo pasivo relacionado con los activos cedidos.

GA62 Al objeto de aplicar el párrafo 40, las condiciones serán sustancialmente diferentes si el valor actual de los flujos de efectivo descontados bajo las nuevas condiciones, incluyendo cualquier comisión pagada neta de cualquier comisión recibida, y utilizando para hacer el descuento el tipo de interés efectivo original, difiere al menos en un 10 por ciento del valor actual descontado de los flujos de efectivo que todavía resten del pasivo financiero original. Si un intercambio de instrumentos de deuda o una modificación de las condiciones se contabilizan como una extinción, los costes o comisiones incurridos se reconocerán como parte del resultado procedente de la extinción. Si el intercambio o la modificación citados no se contabilizasen como una extinción, los costes y comisiones ajustarán el importe en libros del pasivo, y se amortizarán a lo largo de la vida restante del pasivo modificado.

GA63 En algunos casos, un acreedor libera a un deudor de su obligación actual de realizar pagos, pero el deudor asume una garantía de la obligación de pago en caso de que la parte que asume la responsabilidad principal incumpla su compromiso de pago. En esta circunstancia el deudor:

(a) reconocerá un nuevo pasivo financiero basado en el valor razonable de la obligación por la garantía; y

(b) reconocerá un resultado basado en la diferencia entre (i) cualquier pago realizado y (ii) el importe en libros del pasivo financiero original menos el valor razonable del nuevo pasivo financiero.

Valoración (párrafos 43 a 70)

Valoración inicial de activos y pasivos financieros (párrafo 43)

GA64 El valor razonable de un instrumento financiero, en el momento del reconocimiento inicial, es normalmente el precio de la transacción (es decir, el valor razonable de la contraprestación pagada o recibida; véanse también la NIIF 13 y el párrafo GA76). No obstante, si parte de la contraprestación pagada o recibida es por algún elemento distinto del instrumento financiero, una entidad valorará el valor razonable del instrumento financiero. Por ejemplo, el valor razonable de un préstamo o partida a cobrar a largo plazo, que no devenga intereses, puede valorarse como el valor actual de todos los flujos de efectivo futuros descontados utilizando los tipos de interés de mercado vigentes para instrumentos similares (similares en cuanto a la divisa, condiciones, clase de tipo de interés y otros factores) con calificaciones crediticias similares. Todo importe adicional prestado será un gasto o un menor ingreso, a menos que cumpla los criterios para su reconocimiento como algún otro tipo de activo.

GA65 Si una entidad origina un préstamo que devenga un tipo de interés que está por debajo de mercado (por ejemplo, un 5 por ciento cuando el tipo de interés de mercado para préstamos similares es del 8 por ciento) y recibe una comisión por adelantado como compensación, la entidad reconocerá el préstamo por su valor razonable, es decir, neto de cualquier comisión que reciba. La entidad procederá a reconocer el descuento devengado en la cuenta de resultados, de acuerdo al método del tipo de interés efectivo.

Valoración posterior de activos financieros (párrafos 45 y 46)

GA66 Si un instrumento financiero, que se reconocía previamente como activo financiero, se valora al valor razonable y su valor razonable cae por debajo de cero, será un pasivo financiero que se valorará de acuerdo con el párrafo 47.

GA67 El siguiente ejemplo muestra la contabilización de los costes de transacción en la valoración inicial y en las valoraciones posteriores de un activo disponible para la venta. Un activo se adquiere por 100 u.m., más una comisión de compra de 2 u.m. Inicialmente, el activo se reconoce por 102 u.m. El final del siguiente ejercicio sobre el que se informe es el día siguiente, cuando el valor de mercado cotizado del activo es de 100 u.m. Si el activo fuera vendido, se pagaría una comisión de 3 u.m. En esa fecha, el activo se valora a 100 u.m. (sin tener en cuenta la comisión de venta) y se registra una pérdida de 2 u.m. en el patrimonio neto. Si el activo financiero disponible para la venta tiene pagos fijos o determinables, los costes de transacción se amortizan en la cuenta de resultados de acuerdo al método del tipo de interés efectivo. Si el activo financiero disponible para la venta no tiene pagos fijos o determinables, los costes de transacción se reconocen en la cuenta de resultados cuando el activo sea dado de baja o se experimente un deterioro del valor.

GA68 Los instrumentos que se clasifiquen como préstamos y partidas a cobrar se valorarán al coste amortizado, con independencia de la intención de la entidad de mantenerlos hasta vencimiento.

[Eliminado]

GA69 [Eliminado].

GA70 [Eliminado].

[Eliminado]

GA71 [Eliminado].

GA72 [Eliminado].

GA73 [Eliminado].

[Eliminado]

GA74 [Eliminado].

GA75 [Eliminado].

GA76 La mejor evidencia del valor razonable de un instrumento financiero, en el momento del reconocimiento inicial, es normalmente el precio de la transacción (es decir, el valor razonable de la contraprestación pagada o recibida; véase también la NIIF 13). Si una entidad determina que el valor razonable en el reconocimiento inicial difiere del precio de transacción conforme se menciona en el párrafo 43A, la entidad contabilizará dicho instrumento en esa fecha como sigue:

(a) Conforme a la valoración requerida en el párrafo 43 si dicho valor razonable está respaldado por un precio cotizado en un mercado activo por un activo o pasivo idéntico (es decir, una variable de nivel 1) o se basa en una técnica de valoración que emplea únicamente datos de mercados observables. Una entidad reconocerá la diferencia existente entre el valor razonable en el reconocimiento inicial y el precio de transacción como ganancia o pérdida.

(b) En todos los casos restantes, conforme a la valoración requerida en el párrafo 43, ajustada para diferir la diferencia entre el valor razonable en el reconocimiento inicial y el precio de la transacción. Tras el reconocimiento inicial, la entidad reconocerá la diferencia diferida en resultados únicamente en la medida en la que se derive de una modificación de un factor (incluido el tiempo) que los participantes en el mercado tendrían en cuenta a la hora de fijar el precio del activo o pasivo.

GA76A La valoración posterior del activo financiero o del pasivo financiero y el consiguiente reconocimiento de las pérdidas y ganancias será coherente con lo exigido en esta norma.

GA77 [Eliminado].

GA78 [Eliminado].

GA79 [Eliminado].

Instrumentos de patrimonio sin mercado activo

GA80 El valor razonable de las inversiones en instrumentos de patrimonio que no tengan un precio de mercado cotizado en un mercado activo para un instrumento idéntico (es decir, una variable de nivel 1), así como los derivados que están vinculados a ellos y que deban ser liquidados mediante entrega de dichos instrumentos (véanse los párrafos 46, letra c), y 47) se determina de manera fiable si: a) la variabilidad en el rango de valoraciones razonables del valor razonable no es significativa para ese instrumento, o b) las probabilidades de las diversas estimaciones dentro del rango pueden ser razonablemente valoradas y utilizadas al valorar el valor razonable.

GA81 Existen muchas situaciones en las que la variabilidad en el rango de valoraciones razonables del valor razonable de inversiones en instrumentos de patrimonio que no tienen un precio cotizado en un mercado activo para un instrumento idéntico (es decir, una variable de nivel 1) y derivados que están vinculados a ellos y que deben ser liquidados por entrega de dichos instrumentos de patrimonio (véanse los párrafos 46, letra c), y 47) es posible que no sea significativa. Normalmente es posible valorar el valor razonable de un activo financiero que una entidad ha adquirido de un tercero. No obstante, si el rango de valoraciones razonables del valor razonable es significativo y las probabilidades de las diversas estimaciones no pueden ser evaluadas razonablemente, una entidad está excluida de valorar el instrumento al valor razonable.

[Eliminado]

GA82 [Eliminado]

Pérdidas y ganancias (párrafos 55 a 57)

GA83 Una entidad aplicará la NIC 21 a los activos financieros y pasivos financieros que sean partidas monetarias de acuerdo con la NIC 21, y estén denominados en moneda extranjera. De acuerdo con la NIC 21, cualquier pérdida o ganancia por diferencias de cambio sobre activos o pasivos monetarios se reconoce en los resultados. La única excepción reside en las partidas monetarias que han sido designadas como instrumentos de cobertura, ya sea en una cobertura de flujos de efectivo (véanse los párrafos 95 a 101) o en una cobertura de la inversión neta en una entidad extranjera (véase el párrafo 102). Al objeto de reconocer la diferencia de cambio de acuerdo con la NIC 21, un activo financiero monetario clasificado como disponible para la venta se trata como si se contabilizase a coste amortizado en la moneda extranjera. En consecuencia, para dicho activo financiero, las diferencias de cambio asociadas a cambios en el coste amortizado se reconocen en los resultados, mientras que los otros cambios en el importe en libros se reconocen de acuerdo con el apartado (b) del párrafo 55. Para activos financieros no monetarios clasificados como disponibles para la venta de acuerdo con la NIC 21 (por ejemplo, instrumentos de patrimonio), el resultado que se reconoce directamente en el patrimonio neto, de acuerdo con el apartado (b) del párrafo 55, incluirá cualquier componente relacionado con la variación del tipo de cambio. Si existe una relación de cobertura entre un activo monetario que no sea un derivado y un pasivo monetario que también sea distinto de un derivado, los cambios en el componente de tipo de cambio de esos instrumentos financieros se reconocerán en el resultado.

Deterioro e incobrabilidad de activos financieros (párrafos 58 a 70)

Activos financieros contabilizados a coste amortizado (párrafos 63 a 65)

GA84 El deterioro de un activo financiero contabilizado al coste amortizado se medirá utilizando el tipo de interés efectivo original, puesto que descontar a tipos de interés de mercado impondría, *de facto*, la valoración a valor razonable en aquellos financieros que en otro caso se contabilizarían al coste amortizado. Si las condiciones de un préstamo, partida a cobrar o inversión mantenida hasta el vencimiento se renegocian o se modifican a causa de dificultades financieras del prestatario o emisor, el deterioro se valorará utilizando el tipo de interés efectivo original anterior a la modificación de las condiciones. Los flujos de efectivo relativos a las partidas a cobrar a corto plazo no se descontarán si el efecto del descuento no es importante en términos relativos. Si un préstamo, partida a cobrar o inversión mantenida hasta el vencimiento tiene un tipo de interés variable, el tipo de descuento para valorar cualquier pérdida por deterioro de acuerdo con el párrafo 63 de la Norma, será el tipo o tipos de interés efectivo actual, determinado de acuerdo al contrato. Como recurso práctico, el acreedor puede valorar el deterioro de un activo, que se contabilice a coste amortizado, a partir del valor razonable del instrumento utilizando un precio de mercado observable. El cálculo del valor actual de los flujos de efectivo futuros estimados de un activo financiero con garantía reflejará los flujos de efectivo que podrían resultar por la ejecución de la misma, menos los costes de obtención y de venta de la garantía, con independencia de si es o no probable la ejecución de la misma.

GA85 El proceso de estimación del deterioro tendrá en cuenta todas las exposiciones crediticias, no sólo las que tengan baja calidad crediticia. Por ejemplo, si una entidad utiliza un sistema interno de graduación crediticia, considerará todos los grados de la escala que utilice, no solamente aquéllos que reflejen un deterioro crediticio severo.

GA86 El proceso de estimación del importe de una pérdida por deterioro puede proporcionar bien un único importe, bien un rango de posibles importes. En el último caso, la entidad reconocerá una pérdida por deterioro igual a la mejor estimación dentro del intervalo[8] teniendo en cuenta toda la información relevante de que disponga, antes de la formulación de los estados financieros, sobre las condiciones existentes a la fecha de balance.

GA87 Al objeto de realizar una evaluación colectiva del deterioro, los activos financieros se agruparán en función de la similitud en las características relativas al riesgo de crédito, indicativas de la capacidad del deudor para pagar todos los importes, de acuerdo a las condiciones del contrato (por ejemplo, sobre la base de una evaluación del riesgo de crédito o de un proceso de graduación que considere la clase de activo, el sector, la localización geográfica, el tipo de garantía, el estado de morosidad y otros factores relevantes). Las características elegidas serán las relevantes de cara a la estimación de los flujos de efectivo futuros por grupos de dichos activos, que habrán de ser indicativas de la capacidad de los deudores para pagar todos los importes debidos, de acuerdo a los términos del contrato que está siendo evaluado. No obstante, las probabilidades de pérdida y otras estadísticas de pérdidas diferirán según se trate de uno de los dos siguientes grupos: (a) activos que han sido evaluados de manera individual para el deterioro y no se ha encontrado ningún deterioro en ellos y (b) activos que no han sido individualmente evaluados por deterioro, para los que podría requerirse una cuantificación diferente del deterioro. Cuando una entidad no cuente con un grupo de activos con características de riesgo similares, no realizará la valoración adicional.

GA88 Las pérdidas por deterioro reconocidas sobre una base de grupo representan un paso intermedio hasta la identificación de la pérdida por deterioro en activos individuales del grupo de activos financieros que se evalúan colectivamente para deterioro. Tan pronto como la información esté disponible sobre la identificación de manera individual de las pérdidas por deterioro en un grupo, esos activos se separarán del grupo.

GA89 Al evaluar colectivamente el deterioro de un grupo de activos financieros, los flujos futuros se estimarán sobre la base de la experiencia de las pérdidas históricas para activos con características de riesgo de crédito similares a las del grupo. Las entidades que no tengan experiencia propia en pérdidas o que sea insuficiente, utilizarán las experiencias de grupos similares de activos financieros que puedan ser comparables. La experiencia de pérdidas históricas se ajustará sobre la base de datos observables, a fin de reflejar el efecto de las condiciones actuales, que no afectaron al periodo del que se ha extraído la experiencia histórica, así como para suprimir los efectos de condiciones del periodo histórico que no existen en la actualidad. Las estimaciones de los cambios en los flujos de efectivo futuros reflejarán y serán coherentes con las direcciones de los cambios producidos en datos observables que se vayan produciendo periodo a periodo (tales como cambios en las tasas de desempleo, precios de los inmuebles, precios de las materias primas cotizadas, evolución de los pagos u otros factores que son indicativos de la existencia de pérdidas incurridas en el grupo y de su magnitud). La metodología y las hipótesis utilizadas para estimar los flujos de efectivo futuros se revisarán periódicamente, con el fin de reducir cualquier diferencia entre las pérdidas estimadas y la experiencia de pérdidas reales.

GA90 A modo de ejemplo de aplicación del párrafo GA89, la entidad puede determinar, sobre la base de la experiencia histórica, que una de las principales causas de impago en los saldos deudores por tarjetas de crédito es el fallecimiento del prestatario. La entidad puede observar que la tasa de mortalidad no ha variado de un año a otro. Sin embargo, algunos de los prestatarios en el grupo de saldos deudores por tarjetas de crédito de la entidad pueden haber muerto en ese año, indicando que ha ocurrido una pérdida por deterioro en esos préstamos, incluso si, al final del año, la entidad todavía no tiene noticia de qué prestatarios específicos han fallecido. Sería adecuado reconocer una pérdida por deterioro para esas pérdidas "producidas pero no conocidas todavía". No obstante, no será adecuado reconocer una pérdida por deterioro por fallecimientos que se espera que ocurran en un periodo futuro, porque el suceso necesario para que se produzca la pérdida (la muerte de un prestatario) todavía no ha ocurrido.

[8] El párrafo 39 de la NIC 37 contiene orientación sobre cómo determinar la mejor estimación dentro de un rango de posibles soluciones.

GA91 Cuando se utilizan tasas de pérdida histórica en la estimación de los flujos de efectivo futuros, es importante que la información sobre dichas tasas se aplique, a los grupos que se han definido, de manera coherente con los grupos para los cuales las tasas históricas han sido observadas. Por consiguiente, el método utilizado debería posibilitar que cada grupo estuviese asociado con información sobre la experiencia de la pérdida pasada en grupos de activos con similares características de riesgo de crédito, así como con datos relevantes observables que reflejen las condiciones actuales.

GA92 Los enfoques basados en fórmulas o métodos estadísticos pueden ser utilizados para determinar las pérdidas por deterioro en un grupo de activos financieros (por ejemplo para préstamos con saldos pequeños) siempre que sean coherentes con los requerimientos establecidos en los párrafos 63 a 65 de la Norma y GA87 a GA91 de la Guía de Aplicación. Cualquier modelo utilizado incorporará el efecto del valor del dinero en el tiempo, considerará los flujos de efectivo para toda la vida residual del activo (no sólo para el próximo año), considerará la antigüedad de los préstamos dentro de la cartera y no podrá dar lugar a una pérdida por deterioro en el reconocimiento inicial de un activo financiero.

Ingresos por intereses después del reconocimiento del deterioro

GA93 Una vez que el valor del activo financiero o el grupo de activos financieros similares ha sido rebajado como consecuencia de una pérdida por deterioro, los ingresos por intereses se reconocerán a partir de entonces utilizando el tipo de interés aplicado al descuento de los flujos de efectivo futuros cuando se ha evaluado la pérdida por deterioro.

Coberturas (párrafos 71 a 102)

Instrumentos de cobertura (párrafos 72 a 77)

Instrumentos que cumplen los requisitos (párrafos 72 y 73)

GA94 La pérdida potencial en una opción emitida por la entidad podría ser significativamente más elevada que la ganancia potencial en valor de la partida cubierta relacionada. En otras palabras, una opción emitida no es efectiva para reducir la exposición a la pérdida o ganancia de una partida cubierta. Por consiguiente, una opción emitida no cumple con los requisitos de instrumento de cobertura a menos que se designe para compensar una opción comprada, incluyendo una opción que esté implícita en otro instrumento financiero (por ejemplo, una opción de compra emitida utilizada para cubrir un pasivo rescatable). En contraste, una opción comprada tiene ganancias potenciales iguales o mayores que las pérdidas y, por tanto, tiene la posibilidad de reducir la exposición a las ganancias o pérdidas procedentes de cambios en el valor razonable o en los flujos de efectivo. En consecuencia, puede cumplir con los requisitos de instrumento de cobertura.

GA95 Una inversión mantenida hasta el vencimiento, y contabilizada al coste amortizado, puede ser designada como instrumento de cobertura en una cobertura de riesgo de tipo de cambio.

GA96 Una inversión en un instrumento de patrimonio que no dispone de un precio cotizado en un mercado activo para un instrumento idéntico (es decir, una variable de nivel 1) no se contabiliza al valor razonable porque éste no se puede valorar con fiabilidad o un derivado que está vinculado a dicho instrumento de patrimonio y que debe liquidarse por entrega de éste (véanse los párrafos 46, letra c), y 47) no puede designarse como instrumento de cobertura.

GA97 Los instrumentos de patrimonio propio de la entidad no son activos o pasivos financieros de la entidad, y por consiguiente no pueden ser designados como instrumentos de cobertura.

Partidas cubiertas (párrafos 78 a 84)

Partidas que cumplen los requisitos (párrafos 78 a 80)

GA98 Un compromiso en firme para adquirir un negocio, en una combinación de negocios, no puede ser una partida cubierta, con la excepción del componente de riesgo de tipo de cambio, porque los otros riesgos a cubrir no pueden ser identificados y valorados de forma específica. Estos otros riesgos son riesgos generales del negocio.

GA99 Una inversión contabilizada por el método de la participación no puede ser una partida cubierta en una cobertura de valor razonable, porque el método de la participación reconoce en la cuenta de resultados la participación proporcional del inversor en los resultados de la entidad asociada, no los cambios en el valor razonable de la inversión. Por una razón similar, una inversión en una dependiente consolidada no puede ser una partida cubierta en una cobertura del valor razonable, porque la consolidación reconoce en los resultados la porción de la pérdida o ganancia de la dependiente, no los cambios en el valor razonable de la inversión. La cobertura de una inversión neta en una entidad extranjera es diferente, porque se trata de una cobertura de la exposición al tipo de cambio de la moneda extranjera, no una cobertura del valor razonable del cambio en el valor de la inversión.

GA99A El párrafo 80 establece que en los estados financieros consolidados, el riesgo de tipo de cambio de transacciones intragrupo previstas altamente probables, podría cumplir los requisitos para ser una partida cubierta en una cobertura de los flujos de efectivo, siempre que la transacción se denomine en una moneda distinta a la moneda funcional de la entidad que la haya realizado y que el riesgo de tipo de cambio afecte al resultado consolidado. Para este propósito, la entidad podría ser una dominante, dependiente, asociada, negocio conjunto o sucursal. Si el riesgo de tipo de cambio de una transacción intragrupo prevista no afectase al resultado consolidado, la transacción intragrupo no se calificará como partida cubierta. Generalmente, este es el caso de los pagos por regalías, pagos por intereses o cargos por servicios de gestión entre entidades del mismo grupo, a menos que exista una transacción externa vinculada con ellos. No obstante, cuando el riesgo de tipo de cambio de una transacción intragrupo prevista afecte al resultado consolidado, la transacción intragrupo se podría calificar como una partida cubierta. Un ejemplo serían las compras o ventas previstas de existencias entre entidades del mismo grupo, si posteriormente se vendiesen a un tercero ajeno al grupo. De forma similar, una venta intragrupo prevista de elementos de inmovilizado material por parte de una entidad del grupo que lo construye, a otra entidad del grupo que lo utiliza en sus actividades puede afectar al resultado consolidado. Esto podría ocurrir, por ejemplo, porque el elemento del inmovilizado material se amortizase por la entidad adquirente y el importe inicialmente reconocido por el mismo pudiera variar si la transacción intragrupo prevista se denominase en una moneda distinta a la moneda funcional de la entidad adquirente.

GA99B Si una cobertura de una transacción intragrupo prevista cumpliese los requisitos de la contabilidad de coberturas, cualquier ganancia o pérdida reconocida en otro resultado global, de acuerdo con el párrafo 95(a), se reclasificará de patrimonio neto al resultado como un ajuste `por reclasificación en el mismo ejercicio o ejercicios durante los cuales el riesgo de tipo de cambio de la transacción cubierta afecte al resultado consolidado.

GA99BA Una entidad puede designar todos los cambios en los flujos de efectivo o en el valor razonable de una partida cubierta en una relación de cobertura. Una entidad puede también designar sólo los cambios en los flujos de efectivo o en el valor razonable de una partida cubierta por encima o por debajo de un precio especificado u otra variable (un riesgo unilateral). El valor intrínseco de un instrumento de cobertura del tipo de una opción comprada (suponiendo que tiene las mismas condiciones principales que el riesgo designado), pero no su valor temporal, refleja un riesgo unilateral en una partida cubierta. Por ejemplo, una entidad puede designar como cubierta, la variabilidad de los flujos de efectivo futuros procedentes del incremento del precio de una compra prevista de una materia prima cotizada. En esta situación, se designarán solo las pérdidas de flujos de efectivo que procedan de un incremento en el precio por encima del nivel especificado. El riesgo cubierto no incluye el valor temporal de una opción comprada, porque el valor temporal no es un componente de la transacción prevista que afecte a los resultados [párrafo 86(b)].

Designación de elementos financieros como partidas cubiertas (párrafos 81 a 81A)

GA99C Si se designa como partida cubierta a una porción de los flujos de efectivo de un activo o pasivo financiero, la porción designada deberá ser menor que los flujos de efectivo totales del activo o el pasivo correspondiente. Por ejemplo, en el caso de un pasivo cuya tasa de interés efectiva estépor debajo de la LIBOR, la entidad no podrá designar como partida cubierta (a) una porción del pasivo igual al principal más un interés igual a la LIBOR y (b) la porción residual considerada como flujos negativos. No obstante, la entidad podrá designar todos los flujos de tesorería del activo financiero o del pasivo financiero completos como partida cubierta y cubrirlos sólo para un tipo de riesgo en particular (por ejemplo, contra los cambios que sean atribuibles a las variaciones del LIBOR). Por ejemplo, en el caso de un pasivo financiero cuyo tipo de interés efectivo está 100 puntos básicos por debajo del LIBOR, la entidad puede designar como partida cubierta el pasivo completo (esto es, el principal más los intereses al LIBOR menos 100 puntos básicos), y cubrirla del cambio en el valor razonable o los flujos de efectivo del pasivo completo que son atribuibles a las variaciones en el LIBOR. La entidad podría también escoger una ratio de cobertura distinta de uno a uno, para mejorar la efectividad de la cobertura descrita en el párrafo GA100.

GA99D Además, si se cubre un instrumento financiero con interés fijo algún tiempo después del momento en que se originó, y los tipos de interés han cambiado desde entonces, la entidad puede designar una porción igual a un tipo de referencia que sea mayor que la tasa contractual pagada por la partida. La entidad podría hacer esto suponiendo que la tase de referencia es menor que la tasa de interés efectiva calculada bajo el supuesto de que ha comprado el instrumento el día que lo designa como partida cubierta. Por ejemplo, supóngase que la entidad origina un activo financiero de interés fijo por 100 u.m., que tiene un tipo de interés efectivo del 6 por ciento, en un momento en que el LIBOR está en el 4 por ciento. Comienza a cubrir ese activo algún tiempo después, cuando el LIBOR ha crecido hasta el 8 por ciento y el valor razonable del instrumento ha descendido hasta 90 u.m. La entidad calcula que si hubiera comprado el activo en la fecha que lo designó por primera vez como partida cubierta por las 90 u.m., el rendimiento efectivo habría sido del 9,5 por ciento. Puesto que la LIBOR es menor que este rendimiento efectivo, la entidad puede designar una porción LIBOR al 8 por ciento, que comprende, de una parte, los flujos de efectivo por los intereses contractuales, y de otra parte de la diferencia entre el valor razonable actual (esto es, 90 u.m.) y el importe a reembolsar en el vencimiento (esto es, 100 u.m.).

GA99E El párrafo 81 permite a una entidad designar algo distinto a la variación total del valor razonable o a la variabilidad del flujo de efectivo de un instrumento financiero. Por ejemplo:

(a) pueden designarse todos los flujos de efectivo de un instrumento financiero derivados de cambios en el valor razonable o en los flujos de efectivo atribuibles a algunos riesgos (pero no a todos); o

(b) pueden designarse algunos de (pero no todos) los flujos de efectivo de un instrumento financiero con cambios del valor razonable o de los flujos de efectivo atribuibles a todos o solo a algunos riesgos (es decir puede designarse una “porción” de los flujos de efectivo del instrumento financiero derivados de cambios atribuibles a la totalidad o solo a algunos riesgos).

GA99F Para cumplir los requisitos de la contabilidad de coberturas, los riesgos designados y las porciones deben ser componentes identificables por separado del instrumento financiero, y los cambios en los flujos de efectivo o en el valor razonable del instrumento financiero completo que procedan de las variaciones en los riesgos designados y porciones deben poder ser valorados con fiabilidad. Por ejemplo:

(a) Para un instrumento financiero con interés fijo cubierto frente a los cambios en el valor razonable atribuibles a variaciones en una tasa de interés de referencia o libre de riesgo, la tasa de referencia o libre de riesgo es normalmente considerada como un componente identificable por separado del instrumento financiero, que es susceptible de ser valorada con fiabilidad.

(b) La inflación no es identificable por separado, ni susceptible de valoración con fiabilidad, y no puede designarse como un riesgo o una porción de un instrumento financiero, a menos que se cumplan los requerimientos del apartado (c).

(c) Una porción de inflación especificada contractualmente de los flujos de efectivo de un bono contabilizado ligado al índice de inflación (suponiendo que no existe el requerimiento de contabilizar por separado un derivado implícito), es identificable por separado y susceptible de valoración con fiabilidad, en la medida en que otros flujos de efectivo del instrumento no se vean afectados por esa porción de inflación.

Designación de partidas no financieras como partidas cubiertas (párrafo 82)

GA100 Los cambios en el precio de una parte o componente de un activo o pasivo no financieros no tienen, por lo general, un efecto predecible y medible separadamente sobre el precio del elemento que sea comparable al efecto que tiene un cambio, por ejemplo, en los tipos de interés de mercado sobre el precio de un bono. Así, un activo o pasivo no financieros podrán ser partidas cubiertas sólo en su integridad, o bien para el riesgo de tipo de cambio. Si existe una diferencia entre las condiciones de la partida cubierta y del instrumento de cobertura (como para la cobertura de una compra prevista de café brasileño utilizando un contrato a plazo para adquirir café colombiano en condiciones, por lo demás, similares), la relación de cobertura podría cumplir, no obstante, con los requisitos de una relación de cobertura siempre que se cumpliesen todas las condiciones del párrafo 88, incluyendo la de esperar que la cobertura sea altamente eficaz. A este objeto, el importe del instrumento de cobertura puede ser más elevado que el de la partida cubierta, si mejora la eficacia de la relación de cobertura. Por ejemplo, podría haberse desarrollado un análisis de regresión para establecer la relación estadística entre la partida cubierta (por ejemplo, una transacción en café brasileño) y el instrumento de cobertura (por ejemplo, una transacción en café colombiano). Si existe una relación estadística válida entre las dos variables (es decir, entre el precio unitario del café brasileño y el del café colombiano), la pendiente de la curva de regresión puede utilizarse para establecer la ratio de cobertura que maximice la eficacia esperada. Por ejemplo, si la pendiente de la curva de regresión es 1,02, una ratio de cobertura basado en 0,98 partes de partida cubierta por cada 1 parte del instrumento de cobertura, maximizará la eficacia esperada. No obstante, la relación de cobertura puede dar lugar a ineficacia, que se reconocerá en el resultado mientras dure la relación de cobertura.

Designación de un grupo de elementos como elementos cubiertos (párrafos 83 y 84)

GA101 La cobertura de una posición global neta (por ejemplo el importe neto de todos los activos y pasivos a tipo fijo con vencimientos similares), en lugar de una partida cubierta específica, no cumple con los requisitos para la contabilidad de coberturas. No obstante, se puede conseguir casi el mismo efecto de la contabilización de esta clase de cobertura en los resultados designando como partida cubierta parte de los elementos subyacentes. Por ejemplo, si un banco tiene 100 u.m. de activos y 90 u.m. de pasivos con riesgos y términos de naturaleza similar, y cubre la exposición neta de 10 u.m., puede designar como partida cubierta 10 u.m. de aquellos activos. Esta designación puede utilizarse si dichos activos o pasivos son de interés fijo, en cuyo caso es una cobertura del valor razonable, o de tipo variable, en cuyo caso es una cobertura del flujo de efectivo. De manera similar, si una entidad tiene un compromiso en firme para realizar una compra en divisas por 100 u.m. y un compromiso en firme para realizar una venta de 90 u.m., puede cubrir el importe neto de 10 u.m. adquiriendo un derivado y designándolo como instrumento de cobertura asociado con 10 u.m. del compromiso en firme de compra de 100 u.m.

Contabilidad de coberturas (párrafos 85 a 102)

GA102 Un ejemplo de la cobertura del valor razonable es una cobertura de exposición a los cambios en el valor razonable de un instrumento de deuda a tipo fijo, como consecuencia de cambios en los tipos de interés. Dicha cobertura puede contratarse por el emisor o por el tenedor.

GA103 Un ejemplo de la cobertura de flujo de efectivo es la utilización de una permuta financiera para cambiar deuda a interés variable por deuda a tipo fijo (es decir, la cobertura de una transacción prevista donde los flujos de efectivo futuros a cubrir son los pagos futuros por intereses).

GA104 La cobertura de un compromiso en firme (por ejemplo, una cobertura del cambio en el precio del combustible relativo a un compromiso contractual no reconocido por una entidad eléctrica para comprar combustible a un precio fijo) es una cobertura de una exposición a cambios en el valor razonable. Como consecuencia, dicha cobertura es una cobertura del valor razonable. No obstante, de acuerdo con el párrafo 87, la cobertura del riesgo de tipo de cambio de un compromiso en firme puede ser contabilizada alternativamente como una cobertura de flujos de efectivo.

Valoración de la eficacia de la cobertura

GA105 Una cobertura se considerará altamente eficaz si se cumplen las dos siguientes condiciones:

(a) Al inicio de la cobertura y en los ejercicios siguientes, se espera que ésta sea altamente eficaz para conseguir compensar los cambios en el valor razonable o en los flujos de efectivo atribuibles al riesgo cubierto, durante el periodo para el que se haya designado la cobertura. Tal expectativa puede demostrarse de varias formas, entre las que se incluye la realización de una comparación de los cambios pasados en el valor razonable o en los flujos de efectivo del instrumento de cobertura, que sean atribuibles al riesgo cubierto, con los cambios que hayan experimentado en el pasado este valor razonable o los flujos de efectivo, respectivamente; así como la demostración de una elevada correlación estadística entre el valor razonable o los flujos de efectivo de la partida cubierta y los que corresponden al instrumento de cobertura. La entidad puede escoger una ratio de cobertura distinta de uno a uno, con el fin de mejorar la eficacia de la cobertura, como se ha descrito en el párrafo GA100.

(b) La eficacia real de la cobertura está en un rango de 80–125 por ciento. Por ejemplo, si los resultados conseguidos son tales que la pérdida en el instrumento de cobertura es de 120 u.m., mientras que la ganancia en los instrumentos de caja es de 100 u.m., el grado de compensación puede medirse como 120/100, lo que dará un 120 por ciento, o bien como 100/120, lo que dará un 83 por ciento. En este ejemplo, suponiendo que la cobertura cumple la condición establecida en el apartado (a) anterior, la entidad podría concluir que la cobertura ha sido altamente eficaz.

GA106 La eficacia se evalúa, como mínimo, en cada uno de los momentos en que una entidad prepare sus estados financieros anuales o intermedios.

GA107 En esta Norma no se especifica un método único para valorar la eficacia de las coberturas. El método que la entidad adopte para valorar la eficacia de las coberturas depende de su estrategia en la gestión del riesgo. Por ejemplo, si la estrategia de gestión del riesgo por parte de la entidad consiste en ajustar el importe del instrumento de cobertura de forma periódica, de forma que refleje los cambios en la posición cubierta, la entidad necesitará demostrar por qué espera que la cobertura sea altamente eficaz, pero sólo para el periodo que media hasta que sea de nuevo ajustado el importe del instrumento de cobertura. En algunos casos, la entidad puede adoptar métodos diferentes para diferentes clases de coberturas. La documentación sobre la estrategia de cobertura seguida por la entidad incluirá los procedimientos para evaluar la eficacia. Esos procedimientos establecerán si la evaluación comprende toda la pérdida o ganancia del instrumento de cobertura, o si se excluye el valor temporal del instrumento.

GA107A […].

GA108 Si las condiciones principales de un instrumento de cobertura y del activo, pasivo, compromiso en firme o transacción prevista altamente probable cubiertos son los mismos, es probable que los cambios en el valor razonable o en los flujos de efectivo atribuibles al riesgo cubierto se compensen completamente, tanto en el momento de hacer la cobertura como posteriormente. Por ejemplo, es muy probable que una permuta financiera de tipos de interés sea una cobertura eficaz si los importes nocional y principal, el plazo total, las fechas de revisión de los intereses, las fechas de pagos y cobros por principal e intereses y las bases para medir los tipos de interés son las mismas, tanto para el instrumento de cobertura como para la partida cubierta. Por otra parte, es probable que la cobertura de una compra prevista altamente probable, de una materia prima cotizada, a través de un contrato a plazo, sea altamente efectiva si:

(a) el contrato a plazo es para la compra de la misma cantidad de la misma materia prima cotizada, al mismo tiempo y con la misma localización que la compra prevista cubierta;

(b) el valor razonable del contrato a plazo al comienzo es nulo; y

(c) o bien se excluye el cambio en la prima o el descuento del contrato a plazo de la valoración de la eficacia, y se reconoce en los resultados, o bien el cambio en los flujos de efectivo esperados de la transacción altamente prevista se basa en el precio a plazo de la materia prima cotizada.

GA109 A veces el instrumento de cobertura compensa sólo parte del riesgo cubierto. Por ejemplo, una cobertura no sería completamente efectiva si el instrumento de cobertura y la partida cubierta están denominados en monedas diferentes que no varían de forma similar. Asimismo, una cobertura del riesgo de tipo de interés utilizando un derivado no sería completamente eficaz si parte del cambio en el valor razonable del derivado es atribuible al riesgo de crédito de la contraparte.

GA110 Para cumplir con los requisitos de la contabilidad de coberturas, la cobertura debe referirse a un riesgo específicamente designado e identificado, y no simplemente a los riesgos generales del negocio, y debe en última instancia afectar a los resultados de la entidad. No se puede elegir la cobertura del riesgo de obsolescencia de un activo físico o del riesgo de expropiación de propiedades por el gobierno para llevar a cabo la contabilidad de cobertura; ya que la eficacia no puede ser medida porque esos riesgos no se pueden valorar con fiabilidad.

GA110A El párrafo 74(a) permite a una entidad separar el valor intrínseco y el valor temporal de un contrato de opción y designar como instrumento de cobertura sólo el cambio en el valor intrínseco del contrato de opción. Esta designación puede dar lugar a una relación de cobertura que sea perfectamente eficaz para compensar los cambios en los flujos de efectivo atribuibles a un riesgo unilateral cubierto de una transacción prevista, si las condiciones principales de la transacción prevista y del instrumento de cobertura fuesen las mismas.

GA110B Si una entidad designase una opción comprada en su totalidad como el instrumento de cobertura de un riesgo unilateral que surge de una transacción prevista, la relación de cobertura no será perfectamente eficaz. Esto es así porque la prima pagada por la opción incluye el valor temporal y, como señala el párrafo GA99BA, un riesgo unilateral designado no incluye el valor temporal de una opción. Por ello, en esta situación, no habrá compensación entre los flujos de efectivo que se relacionan con el valor temporal de la prima de la opción pagada y el riesgo cubierto designado.

GA111 En el caso del riesgo de tipo de interés, la eficacia de la cobertura puede valorarse preparando un calendario de vencimientos para los activos financieros y los pasivos financieros, que muestre la exposición neta al tipo de interés para cada periodo de tiempo, siempre que la exposición neta esté asociada con un activo o pasivo específico (o con un grupo de activos o pasivos específicos, o bien con una porción específica de los mismos) dando lugar a la exposición neta, y la eficacia de la cobertura se valora contra ese activo o pasivo.

GA112 Al valorar la eficacia de una cobertura, la entidad considerará por lo general el valor del dinero en el tiempo. El tipo de interés fijo de una partida cubierta no necesita casar exactamente con el tipo de interés fijo de una permuta financiera designada para una cobertura del valor razonable. Ni tampoco el tipo de interés variable en un activo o pasivo con intereses necesita ser el mismo que el tipo de interés de la permuta financiera designada para una cobertura de los flujos de efectivo. El valor razonable de una permuta financiera se deduce a partir de sus liquidaciones netas. Los tipos de interés fijos y variables de una permuta financiera pueden ser cambiados sin afectar a la liquidación neta, siempre que ambos se cambien por el mismo importe.

GA113 Si una entidad no cumple con los requisitos de la eficacia de la cobertura, la entidad suspenderá la aplicación de la contabilidad de coberturas desde la última fecha en que demostró el cumplimiento con los requisitos de la eficacia de la cobertura. No obstante, si la entidad identifica el suceso o cambio en las circunstancias que causó que la relación de cobertura dejase de cumplir con los criterios de la eficacia, y demuestra que la cobertura era eficaz antes de que se produjera el suceso o el cambio en las circunstancias, suspenderá la aplicación de la contabilidad de cobertura desde la misma fecha del evento o del cambio en las circunstancias.

GA113A Con objeto de despejar cualquier duda, los efectos de la sustitución de la contraparte original por una contraparte de compensación y de la realización de los cambios conexos descritos en el párrafo 91, letra a), inciso ii), y en el párrafo 101, letra a), inciso ii), deberán reflejarse en la valoración del instrumento de cobertura y, por tanto, en la evaluación y valoración de la eficacia de la cobertura.

Contabilización de la cobertura del valor razonable en una cartera cubierta por riesgo de tipo de interés

GA114 En el caso de la cobertura del valor razonable del riesgo de tipo de interés asociado con una cartera de activos financieros o de pasivos financieros, la entidad cumplirá con los requisitos de esta Norma si observa los procedimientos establecidos en los siguientes apartados (a) hasta (i), así como en los párrafos GA115 a GA132:

(a) La entidad identificará la cartera de partidas, cuyo riesgo de tipo de interés desea cubrir, como parte de los procesos habituales que siga para la gestión del riesgo. La cartera puede contener sólo activos, sólo pasivos o ambos, activos y pasivos. La entidad puede identificar dos o más carteras (por ejemplo, la entidad podría agrupar sus activos financieros mantenidos para la venta en una cartera separada), en cuyo caso aplicará las directrices siguientes a cada una de las carteras por separado.

(b) La entidad descompondrá la cartera en periodos de tiempo en función de las revisiones de los tipos de interés, pero utilizando las fechas de revisión de intereses esperadas en lugar de las contractuales. La descomposición en periodos de tiempo en función de las revisiones puede hacerse de varias maneras, entre las que se incluye la de distribuir los flujos de caja entre los periodos en los que se espera que se produzcan, o distribuyendo los importes principales nocionales en todos los periodos hasta el momento en que se espere que ocurra la revisión.

(c) A partir de esta descomposición, la entidad decidirá sobre el importe que desea cubrir. A tal efecto designará como partida cubierta a un importe de activos o pasivos (pero no un importe neto) de la cartera identificada, que sea igual al importe que desea designar como cubierto. […].

(d) La entidad designará el riesgo de tipo de interés que está cubriendo. Este riesgo podría consistir en una porción del riesgo de tipo de interés de cada una de las partidas de la posición cubierta, tal como por ejemplo un tipo de interés de referencia (por ejemplo, el LIBOR).

(e) La entidad designará uno o más instrumentos de cobertura para cada periodo de tiempo correspondiente a una revisión de intereses.

(f) Utilizando las designaciones realizadas en los apartados (c) a (e) anteriores, la entidad valorará, tanto al comienzo como en los periodos posteriores, si se puede esperar que la cobertura sea altamente eficaz a lo largo del intervalo para el cual se ha designado la cobertura.

(g) Periódicamente, la entidad medirá el cambio en el valor razonable de la partida cubierta [según la designación hecha en el apartado (c)] que es atribuible al riesgo cubierto [según la designación hecha en el apartado (d)], [...]. Suponiendo que se haya determinado que la cobertura ha sido altamente eficaz, una vez se ha analizado la eficacia real utilizando el método de evaluación de la eficacia documentado por la entidad, ésta reconocerá el cambio en el valor razonable de la partida cubierta como una ganancia o una pérdida en los resultados, así como en una de las dos líneas que corresponden a las partidas del balance descritas en el párrafo 89A. El cambio en el valor razonable no tiene que ser distribuido entre los activos o pasivos individuales.

(h) La entidad medirá el cambio en el valor razonable del instrumento o instrumentos de cobertura [según la designación hecha en el apartado (e)], y lo reconocerá como una ganancia o una pérdida en el resultado. El valor razonable del instrumento o instrumentos de cobertura se reconocerá como un activo o un pasivo en el balance.

(i) La eventual ineficacia[9] se reconocerá en resultados como diferencia entre los cambios en los valores razonables mencionados en los apartados (g) y (h).

[9] Las consideraciones sobre importancia relativa se aplican en este contexto de la misma forma que en el resto de las NIIF.

GA115 Este procedimiento se describe con más detalle a continuación. El procedimiento será aplicado sólo a la cobertura del valor razonable del riesgo de tipo de interés asociado con una cartera de activos financieros y pasivos financieros.

GA116 La cartera identificada en el apartado (a) del párrafo GA114 podría contener activos y pasivos. Alternativamente, podría ser una cartera que contuviera sólo activos o sólo pasivos. La cartera se utiliza para determinar el importe de los activos o pasivos que la entidad desea cubrir. No obstante, la cartera en sí no es objeto de designación como partida cubierta.

GA117 Al aplicar el apartado (b) del párrafo GA114, la entidad determina la fecha de revisión de intereses esperada de una partida como la que esté más próxima en el tiempo de entre la fecha en que se espera que dicha partida venza y la fecha en que se revisará a los tipos de mercado. Las fechas esperadas de revisión de intereses se estiman al comienzo de la cobertura y a lo largo del plazo que dure la misma, basándose en la experiencia pasada y en otra información disponible, donde se incluyen tanto la información como las expectativas relativas a los pagos anticipados, tipos de interés y la interacción que existe entre ellos. Si las entidades no cuentan con experiencia específica, o la que tienen es insuficiente, utilizarán la experiencia en grupos similares de activos financieros que puedan ser comparables. Estas estimaciones se revisarán periódicamente y se actualizarán a la luz de la experiencia. En el caso de una partida con interés fijo que admita pago anticipado, la fecha de revisión de intereses esperada será la fecha en que se espera recibir el pago anticipado, salvo que la revisión a precios de mercado se deba efectuar en una fecha anterior. Para los grupos de partidas similares, la descomposición en periodos de tiempo sobre la base de fechas de revisión de intereses esperadas puede tomar la forma de distribución de porcentajes del grupo, y no de las partidas individuales, a cada uno de los periodos de tiempo. La entidad puede aplicar otras metodologías para realizar la distribución anterior. Por ejemplo, podría utilizar un multiplicador que reflejara la tasa de pagos anticipados para distribuir los préstamos amortizables a los diferentes periodos de tiempo que se hayan conformado a partir de las fechas de revisión de intereses esperadas. Sin embargo, la metodología para tal distribución debe estar de acuerdo con los procedimientos y objetivos de gestión del riesgo de la entidad.

GA118 Como ejemplo de la designación establecida en el apartado (c) del párrafo GA114, si en el periodo de tiempo que corresponde a una revisión determinada, la entidad estimase que tiene activos a tipo de interés fijo por 100 u.m. y pasivos a tipo de interés fijo por 80 u.m., y decidiese cubrir la posición neta de 20 u.m., procedería a designar como partida de activos cubiertos el importe de 20 u.m. (una porción de los activos).[10] La designación se expresa como un "importe monetario" (por ejemplo un importe en dólares, euros, libras o rands), y no en términos de activos individuales. De lo anterior se deduce que todos los activos (o pasivos) de los que se extraiga el importe cubierto—es decir, el total de 100 u.m. de activos del ejemplo anterior—deben ser partidas cuyo valor razonable cambie en respuesta a cambios en el tipo de interés que se esté cubriendo [...].

GA119 La entidad también cumplirá con los demás requerimientos de designación y documentación establecidos en el apartado (a) del párrafo 88. Para una cartera que se cubre por el riesgo de tipo de interés, estos requerimientos especifican la política que sigue la entidad para todas las variables que se utilizan al identificar el importe que se cubre y cómo mide la eficacia, incluyendo los siguientes extremos:

(a) Qué activos y pasivos se incluyen en la cartera, así como los criterios que se utilizarán para eliminarlos de dicha cartera.

(b) Cómo estima la entidad las fechas de revisión de intereses, incluyendo las hipótesis sobre los tipos de interés que subyacen en las estimaciones de las tasas de pago anticipado, así como las bases para cambiar dichas estimaciones. El mismo método se utilizará para realizar tanto las estimaciones iniciales, hechas en el momento de incluir el activo o pasivo en la cartera cubierta, como para las revisiones posteriores de tales estimaciones.

(c) El número y duración de los periodos de tiempo donde tienen lugar las revisiones de intereses.

(d) La frecuencia con que la entidad probará la eficacia […].

[10] La Norma permite a la entidad designar cualquier importe de los activos o pasivos que cumplan las condiciones, lo que significa, para este ejemplo, cualquier montante entre 0 y 100 u.m.

(e) La metodología utilizada por la entidad para determinar el importe de los activos o pasivos que se designarán como partidas cubiertas […].

(f) […] procederá a comprobar la eficacia de forma individual para cada periodo de tiempo correspondiente a una revisión, para todos los periodos de tiempo agregados o utilizando una combinación de ambos procedimientos.

Las políticas especificadas al designar y documentar la relación de cobertura, estarán de acuerdo con los objetivos y procedimientos que la entidad siga para gestionar el riesgo. No se cambiarán estas políticas de forma arbitraria. En su caso, los cambios se justificarán sobre la base de las variaciones en las condiciones de mercado y otros factores, y se fundamentarán en y serán congruentes con los objetivos y procedimientos seguidos por la entidad al gestionar el riesgo.

GA120 El instrumento de cobertura al que se refiere el apartado (e) del párrafo GA114 puede ser un único derivado o una cartera de derivados, todos los cuales implicarán exposición el riesgo de tipo de interés cubierto que se haya designado según el apartado (d) del párrafo 114 (por ejemplo una cartera de permutas de tipos de interés, todas las cuales están expuestas al LIBOR). Esta cartera de derivados puede contener, a su vez, posiciones de riesgo compensadas entre sí. No obstante, no podrá incluir opciones emitidas u opciones emitidas netas, puesto que la Norma[11] no permite que tales opciones sean designadas como instrumentos de cobertura (salvo en el caso de designar una opción emitida para compensar a una opción comprada). Si el instrumento de cobertura cubriera el importe designado en el apartado (c) del párrafo 114, para más de un periodo correspondiente a las revisiones, se distribuirá entre todos los periodos de tiempo que cubra. No obstante, la totalidad del instrumento de cobertura debe quedar distribuido entre tales periodos de tiempo, puesto que la Norma[12] no permite designar una relación de cobertura solamente para una porción del periodo de tiempo durante el cual permanece en circulación el instrumento de cobertura.

GA121 Cuando la entidad mide el cambio en el valor razonable de una partida que admite pagos anticipados de acuerdo con el apartado (g) del párrafo 114, un cambio en el tipo de interés afectará al valor razonable de la partida con posibilidad de pagos anticipados de dos formas: afecta al valor razonable de los flujos de efectivo contractuales y al valor razonable de la opción de pago anticipado que contiene la partida que permite esta posibilidad. En el párrafo 81 de la Norma se permite a la entidad designar como partida cubierta a una porción de un activo financiero o un pasivo financiero, siempre que pueda ser medida la eficacia. […].

GA122 La Norma no especifica las técnicas a utilizar para determinar el importe al que hace referencia el apartado (g) del párrafo GA114, esto es el cambio en el valor razonable de la partida cubierta que es atribuible al riesgo objeto de cobertura. […]. No será adecuado suponer que los cambios en el valor razonable de la partida cubierta igualan a los cambios en el valor del instrumento de cobertura.

GA123 En el párrafo 89 A se requiere que, si la partida cubierta en el periodo de tiempo correspondiente a una revisión de intereses en particular es un activo, el cambio en su valor se presente en una línea que muestre la partida separada, dentro de los activos. Por el contrario, si la partida cubierta para un periodo de revisión de intereses fuera un pasivo, el cambio en su valor se presentará en una línea separada, dentro de los pasivos. Esas son las líneas separadas del balance que contienen las partidas, a las que hace referencia el apartado (g) del párrafo GA114. No se requiere presentar una distribución específica a los activos (o pasivos) individuales.

GA124 En el apartado (i) del párrafo GA114 se señala que aparece ineficacia en la medida que el cambio en el valor razonable de la partida cubierta, que sea atribuible al riesgo cubierto, difiera del cambio en el valor razonable del derivado utilizado como cobertura. Tal diferencia puede surgir por varias razones, entre las que se encuentran:

(a) […];

(b) que las partidas en la cartera que se está cubriendo sufran deterioro o sean dadas de baja;

(c) que las fechas de pago del instrumento de cobertura sean diferentes que las correspondientes a la partida cubierta; y

---

[11] Véanse los párrafos 77 y GA94.

[12] Véase el párrafo 75.

(d) otras causas [...].

Tal ineficacia[13] se identificará y reconocerá en el resultado.

GA125 Por lo general, la ineficacia de la cobertura se verá mejorada:

(a) Si la entidad organiza las partidas con características diferentes respecto a la posibilidad de pago anticipado de manera que tenga en cuenta las diferencias en el comportamiento de anticipación en los pagos.

(b) Cuanto más grande sea el número de partidas que componen la cartera. Cuando la cartera contiene sólo unas pocas partidas, es probable que se obtenga una ineficacia relativamente alta si uno de las partidas tiene pagos anticipados antes o después de lo esperado. Por el contrario, cuando la cartera contiene muchas partidas, el comportamiento de anticipación en los pagos puede predecirse con mayor exactitud.

(c) Utilizando periodos más cortos de revisión de los intereses (por ejemplo, periodos de un mes en lugar de lugar de tres meses de duración). Los periodos más cortos de revisión de intereses reducen el efecto de la falta de correspondencia entre las fechas de revisión y las de pago (dentro de dichos periodos) tanto para la partida cubierta como para el instrumento de cobertura.

(d) Con una mayor frecuencia en los ajustes del importe del instrumento de cobertura, para reflejar los cambios en la partida cubierta (por ejemplo, a causa de cambios en las expectativas referentes a los pagos anticipados).

GA126 La entidad comprobará periódicamente la eficacia. […].

GA127 Al medir la eficacia, la entidad distinguirá las reconsideraciones de las fechas estimadas de revisión de intereses de los activos (o pasivos) existentes, de las que correspondan a los nuevos activos (o pasivos) originados, ya que sólo los primeros darán lugar a ineficacia. […]. Una vez se haya reconocido la ineficiencia como se ha establecido anteriormente, la entidad procederá a realizar una nueva estimación de los activos (pasivos) totales en cada periodo de tiempo correspondiente a una revisión, incluyendo los nuevos activos (pasivos) que se hayan originado desde la última prueba de eficacia, y designará el nuevo importe de la partida cubierta, así como el nuevo porcentaje como porcentaje cubierto. […].

GA128 Algunas partidas que fueron programadas originalmente en el periodo de tiempo correspondiente a una determinada revisión, pueden ser dadas de baja por causa de un pago anticipado anterior a lo esperado o por bajas en cuentas producidas por deterioro del valor o venta. Cuando esto ocurra, el importe del cambio en el valor razonable, a incluir en la partida que aparezca en la línea separada a que hace referencia el apartado (g) del párrafo GA114, relacionado con la partida dada de baja debe ser eliminado del balance e incluido en la pérdida o ganancia procedente de la baja en cuentas de la partida. Para este propósito, es necesario conocer el periodo o periodos de revisión de intereses en los cuales se había programado la partida que ha causado baja, puesto que determinan el periodo o periodos de tiempo de los cuales se ha de eliminar la partida y, por tanto, el importe a eliminar de la partida que figura en la línea separada aludida. Cuando se da de baja una partida, si se ha podido determinar el periodo de tiempo en el que estaba incluida, se eliminará en ese periodo concreto. Si no se puede determinar este periodo en concreto, se eliminará del periodo de tiempo más cercano en el caso de que la baja en cuentas produzca unos pagos anticipados mayores que los previstos, o bien se distribuirá entre todos los periodos de tiempo que contuvieran la partida que se ha dado de baja en cuentas, utilizando un criterio sistemático y racional si la partida en cuestión hubiera sido vendida o si su valor se hubiera deteriorado.

GA129 Además, los importes relacionados con un particular periodo de tiempo que no hayan sido dados de baja cuando el periodo expire, se reconocerán en resultados en ese mismo periodo (véase el párrafo 89A). […].

GA130 […].

[13] Las consideraciones sobre importancia relativa se aplican en este contexto de la misma forma que en el resto de las NIIF.

GA131 Si el importe cubierto para un periodo de tiempo correspondiente a la revisión de intereses se redujera sin que fueran dados de baja los activos (o pasivos), el importe incluido en la línea separada a que hace referencia el apartado (g) del párrafo GA114, que se relacione con la reducción, será amortizado de acuerdo con lo establecido en el párrafo 92.

GA132 La entidad podría desear aplicar el procedimiento establecido en los párrafos GA114 hasta GA131 a la cobertura de una cartera que, con anterioridad, hubiese contabilizado como una cobertura de flujo de efectivo de acuerdo con la NIC 39. En tal caso, la entidad revocaría la designación previa hecha para la cobertura de flujo de efectivo de acuerdo con el apartado (d) del párrafo 101 de la Norma, y aplicaría los requerimientos establecidos en dicho párrafo. También podría redesignar la cobertura como del valor razonable y aplicar el procedimiento establecido en los párrafos GA114 a GA131, de forma prospectiva, a los ejercicios contables posteriores.

Transición (párrafos 103 a 108B)

GA133 Una entidad puede haber designado una transacción intragrupo prevista como una partida cubierta al principio del ejercicio anual que comience a partir del 1 de enero de 2005 (o, para los propósitos de presentación de información comparativa, al principio de un ejercicio comparativo anterior) en una cobertura que podría cumplir los requisitos de la contabilidad de coberturas de acuerdo con esta Norma (según la modificación realizada a la última frase del párrafo 80). Esta entidad podría utilizar dicha designación para aplicar la contabilidad de coberturas en los estados financieros consolidados desde el principio del ejercicio anual que comience a partir del 1 de enero de 2005 (o desde el principio de un ejercicio comparativo anterior). Esta entidad podrá aplicar los párrafos GA99A y GA99B desde el principio del ejercicio anual que comience a partir del 1 de enero de 2005. No obstante, de acuerdo con el párrafo 108B, no necesitará aplicar el párrafo GA99B para la presentación de la información comparativa de ejercicios anteriores.

Norma Internacional de Información Financiera 5
Activos no corrientes mantenidos para la venta y actividades interrumpidas

Norma Internacional de Información Financiera 5 *Activos no corrientes mantenidos para la venta y actividades interrumpidas*

Objetivo

1 El objetivo de esta NIIF es especificar el tratamiento contable de los activos mantenidos para la venta, así como la presentación e información a revelar sobre las *actividades interrumpidas*. En concreto, esta NIIF requiere:

(a) los activos que cumplan los requisitos para ser clasificados como mantenidos para la venta, sean valorados al menor valor entre su importe en libros y su *valor razonable* menos los *costes de venta*, así como que cese la amortización de dichos activos; y

(b) los activos que cumplan los requisitos para ser clasificados como mantenidos para la venta, se presenten de forma separada en el balance, y que los resultados de las actividades interrumpidas se presenten por separado en la cuenta de resultados.

Alcance

2 Los requisitos de clasificación y presentación de esta NIIF se aplicarán a todos los *activos no corrientes*[1] reconocidos, y a todos los *grupos enajenables de elementos* de la entidad. Los requisitos de valoración de esta NIIF se aplicarán a todos los activos no corrientes reconocidos y a los grupos enajenables de elementos (establecidos en el párrafo 4), excepto a aquellos activos enumerados en el párrafo 5, que continuarán valorándose de acuerdo con la Norma que se indica en el mismo.

3 Los activos clasificados como no corrientes de acuerdo con la NIC 1 *Presentación de estados financieros* no se reclasificarán como *activos corrientes* hasta que cumplan los requisitos para ser clasificados como mantenidos para la venta de acuerdo con esta NIIF. Los activos de una clase que la entidad normalmente considere como no corrientes y se hayan adquirido exclusivamente con la finalidad de revenderlos, no se clasificarán como corrientes a menos que cumplan los criterios para ser clasificados como mantenidos para la venta de acuerdo con esta NIIF.

4 En ocasiones, una entidad enajena o dispone por otra vía, de un grupo de activos, posiblemente con algún pasivo directamente asociado, de forma conjunta, en una sola transacción. Ese grupo enajenable de elementos podría ser un *grupo de unidades generadoras de efectivo*, una unidad generadora de efectivo o parte de ella.[2] El grupo podría comprender cualquier activo o pasivo de la entidad, incluyendo activos corrientes, pasivos corrientes y activos excluidos, según el párrafo 5, de los requisitos de valoración de esta NIIF. Si un activo no corriente, dentro del alcance de los requisitos de valoración de esta NIIF, formase parte de un grupo enajenable de elementos, los requerimientos de valoración de esta NIIF se aplicarán al grupo como un todo, de tal forma que el grupo se medirá por el menor valor entre su importe en libros y su valor razonable menos los costes de venta. Los requisitos de valoración de activos y pasivos individuales, dentro del grupo enajenable de elementos, se establecen en los párrafos 18,19 y 23.

5 Los criterios de valoración de esta NIIF [nota a pie de página omitida] no se aplicarán a los siguientes activos, que quedan cubiertos por las NIIF indicadas en cada caso, ya sean activos individuales o formen parte de un grupo enajenable de elementos:

(a) Activos por impuestos diferidos (NIC 12 *Impuesto sobre las ganancias*).

(b) Activos procedentes de retribuciones a los empleados (NIC 19 *Retribuciones a los empleados*).

(c) Activos financieros que estén comprendidos dentro del alcance de la NIIF 9 *Instrumentos financieros*.

[1] En el caso de clasificar los activos de acuerdo con la presentación en función del grado de liquidez, los activos no corrientes son aquéllos que incluyen importes que se esperen recuperar en más de doce meses desde la fecha del balance. El párrafo 3 es aplicable a la clasificación de tales activos.

[2] No obstante, en cuanto se espere que los flujos de efectivo de un activo o grupo de activos surjan de la venta más que de su uso continuado, éstos pueden llegar a ser menos dependientes de los flujos de efectivo surgidos de otros activos, y de esta forma un grupo de activos, que fue parte de una unidad generadora de efectivo, podría convertirse en una unidad generadora de efectivo separada.

(d) Activos no corrientes contabilizados de acuerdo con el modelo de valor razonable de la NIC 40 *Inversiones inmobiliarias*.

(e) Activos no corrientes valorados por su valor razonable menos los costes de venta, de acuerdo con la NIC 41 *Agricultura*.

(f) Grupos de contratos que estén dentro del alcance de la NIIF 17 *Contratos de seguro.*

5A Los requerimientos de clasificación, presentación y valoración de esta NIIF aplicables a un activo no corriente (o grupo enajenable de elementos), que se clasifique como mantenido para la venta, se aplicarán también a un activo no corriente (o grupo enajenable de elementos) que se clasifique como mantenido para distribuir a los propietarios, cuando actúan como tales (mantenido para distribuir a los propietarios).

5B Esta NIIF especifica la información a revelar con respecto a los activos no corrientes (o grupos enajenables de elementos) clasificados como mantenidos para la venta o actividades interrumpidas. La información a revelar en otras NIIF no se aplicará a estos activos (o grupos enajenables de elementos) a menos que esas NIIF requieran:

(a) información a revelar específica con respecto a activos no corrientes (o grupos enajenables de elementos) clasificados como mantenidos para la venta o actividades interrumpidas; o

(b) información a revelar sobre la valoración de activos y pasivos dentro de un grupo enajenable de elementos que no están dentro del alcance del requerimiento de valoración de la NIIF 5 y dicha información a revelar no se está proporcionando en las otras notas de los estados financieros.

Para cumplir con los requerimientos generales de la NIC 1, en particular con los párrafos 15 y 125 de dicha norma, puede ser necesario revelar información adicional sobre activos no corrientes (o grupos enajenables de elementos) clasificados como mantenidos para la venta o actividades interrumpidas

Clasificación de activos no corrientes (o grupos enajenables de elementos) como mantenidos para la venta o como mantenidos para distribuir a los propietarios

6 Una entidad clasificará a un activo no corriente (o un grupo enajenable de elementos) como mantenido para la venta, si su importe en libros se recuperará fundamentalmente a través de una transacción de venta, en lugar de por su uso continuado.

7 Para aplicar la clasificación anterior, el activo (o grupo enajenable de elementos) debe estar disponible, en sus condiciones actuales, para su venta inmediata, sujeto exclusivamente a los términos usuales y habituales para la venta de estos activos (o grupos enajenables de elementos), y su venta debe ser *altamente probable*.

8 Para que la venta sea altamente probable, la dirección, debe estar comprometido por un plan para vender el activo (o grupo enajenable de elementos), y debe haberse iniciado de forma activa un programa para encontrar un comprador y completar dicho plan. Además, la venta del activo (o grupo enajenable de elementos) debe negociarse activamente a un precio razonable, en relación con su valor razonable actual. Asimismo, debe esperarse que la venta cumpla las condiciones para su reconocimiento completo dentro del año siguiente a la fecha de clasificación, con las excepciones permitidas en el párrafo 9, y además las acciones requeridas para completar el plan deberían indicar que son improbables cambios significativos en el plan o que el mismo vaya a ser retirado. La probabilidad de aprobación por los accionistas (si se requiere en la jurisdicción) debe considerarse como parte de la evaluación de si la venta es altamente probable.

8A Cuando se cumplan los criterios establecidos en los párrafos 6 a 8, una entidad que esté comprometida en un plan de venta que implique la pérdida de control de una dependiente clasificará todos los activos y pasivos de esa dependiente como mantenidos para la venta, independientemente de que la entidad retenga después de la venta una participación no dominante en su anterior dependiente.

9 Existen hechos y circunstancias que podrían alargar el periodo para completar la venta más allá de un año. Una ampliación del periodo exigido para completar una venta no impide que el activo (o grupo enajenable de elementos) sea clasificado como mantenido para la venta, si el retraso viene causado por hechos o circunstancias fuera del control de la entidad, y existan evidencias suficientes de que la entidad se mantiene comprometida con su plan para vender el activo (o grupo enajenable de elementos). Este sería el caso en que se cumplan los requisitos contenidos en el Apéndice B.

10 Las transacciones de venta incluyen las permutas de activos no corrientes por otros activos no corrientes, cuando éstas tengan carácter comercial, de acuerdo con la NIC 16 *Inmovilizado material*.

11 Cuando una entidad adquiera un activo no corriente (o grupo enajenable de elementos) exclusivamente con el propósito de su posterior enajenación, clasificará dicho activo no corriente (o grupo enajenable de elementos) como mantenido para la venta, en la fecha de adquisición, sólo si se cumple el requisito de un año del párrafo 8 (con las excepciones permitidas en el párrafo 9) y sea altamente probable que cualquier otro requisito de los contenidos en los párrafos 7 y 8, que no se cumplan a esa fecha, sean cumplidos dentro de un corto periodo tras la adquisición (por lo general, en los tres meses siguientes).

12 Si se cumplen los criterios de los párrafos 7 y 8 después de la fecha del balance, la entidad no clasificará el activo no corriente (o grupo enajenable de elementos) como mantenido para la venta en los estados financieros que formule en esa fecha. No obstante, cuando aquellos criterios sean cumplidos después de la fecha del balance pero antes de la autorización para la divulgación de los estados financieros, la entidad revelará en las notas la información especificada en los apartados (a), (b) y (d) del párrafo 41.

12A Cuando la entidad se comprometa a distribuir el activo (o grupo enajenable de elementos) a los propietarios, dicho activo no corriente (o grupo enajenable de elementos) se clasificará como mantenido para distribuir a los propietarios. Para que éste sea el caso, los activos deben estar disponibles para la distribución inmediata en sus actuales condiciones, y la distribución debe ser altamente probable. Para que la distribución sea altamente probable, deben haberse iniciado las acciones para completar la distribución y debe esperarse que estén completadas en un año a partir de la fecha de clasificación. Las acciones requeridas para completar la distribución deberían indicar que es improbable que puedan realizarse cambios significativos en la distribución o que ésta pueda cancelarse. La probabilidad de aprobación por los accionistas (si es requerido por la jurisdicción) deberá considerarse como parte de la evaluación de si la distribución es altamente probable.

Activos no corrientes que van a ser abandonados

13 Una entidad no clasificará como mantenido para la venta un activo no corriente (o grupo enajenable de elementos) que vaya a ser abandonado. Esto es debido a que su importe en libros va a ser recuperado principalmente a través de su uso continuado. Sin embargo, si el grupo de elementos que va a ser abandonado cumpliese los requisitos de los apartados (a), (b) y (c) del párrafo 32, la entidad presentará los resultados y flujos de efectivo del grupo de elementos como una actividad interrumpida, de acuerdo con los párrafos 33 y 34, en la fecha en que deja de ser utilizarlo. Los activos no corrientes (o grupos enajenables de elementos) que van a ser abandonados comprenderán tanto activos no corrientes (o grupos enajenables de elementos) que vayan a utilizarse hasta el final de su vida económica, como activos no corrientes (o grupos enajenables de elementos) que vayan a cerrarse definitivamente, en lugar de ser vendidos.

14 La entidad no contabilizará un activo no corriente, que vaya a estar temporalmente fuera de uso, como si hubiera sido abandonado.

Valoración de activos no corrientes (o grupos enajenables de elementos) clasificados como mantenidos para la venta

Valoración de un activo no corriente (o grupo enajenable de elementos)

15 La entidad valorará los activos no corrientes (o grupos enajenables de elementos) clasificados como mantenidos para la venta, al menor valor entre su importe en libros y su valor razonable menos los costes de venta.

15A La entidad valorará los activos no corrientes (o grupos enajenables de elementos) clasificados como mantenidos para distribuir a los propietarios, al menor valor de entre su importe en libros y su valor razonable menos los costes de la distribución[4].

16 Si un activo (o grupo enajenable de elementos) adquirido recientemente cumple los requisitos para ser clasificado como mantenido para la venta (véase párrafo 11), la aplicación del párrafo 15 conducirá a que el activo (o grupo enajenable de elementos) se valore, en el momento de su reconocimiento inicial, al menor valor entre su importe en libros si no se hubiese clasificado así (por ejemplo, el coste) y su valor razonable menos los costes de venta. En consecuencia, si el activo (o grupo enajenable de elementos) se hubiera adquirido como parte de una combinación de negocios, se valorará por su valor razonable menos los costes de venta.

[4] Los costes de distribución son los costes incrementales directamente atribuibles a ésta, excluyendo los costes financieros y el gasto por impuestos sobre las ganancias.

17 Cuando se espere que la venta se produzca más allá del periodo de un año, la entidad valorará los costes de venta por su valor actual. Cualquier incremento en el valor actual de esos costes de venta, que surja por el transcurso del tiempo, se presentará en la cuenta de resultados como un coste financiero.

18 Inmediatamente antes de la clasificación inicial del activo (o grupo enajenable de elementos) como mantenido para la venta, el importe en libros del activo (o todos los activos y pasivos del grupo) se valorarán de acuerdo con las NIIF que les sean de aplicación.

19 En la valoración posterior de un grupo enajenable de elementos, el importe en libros de cualquier activo y pasivo que no estén en el alcance de los requisitos de valoración establecidos en esta NIIF, pero que estén incluidos en un grupo enajenable de elementos clasificado como mantenido para la venta, se determinará posteriormente de acuerdo con las NIIF aplicables, antes de aplicar de nuevo al grupo enajenable la regla del valor razonable menos los costes de venta.

Reconocimiento y reversión de las pérdidas por deterioro del valor

20 La entidad reconocerá una pérdida por deterioro del valor debida a las reducciones iniciales o posteriores del valor del activo (o grupo enajenable de elementos) hasta el valor razonable menos los costes de venta, siempre que no se haya reconocido según el párrafo 19.

21 La entidad reconocerá una ganancia por cualquier incremento posterior derivado de la valoración del valor razonable menos los costes de venta de un activo, aunque no por encima de la pérdida por deterioro del valor acumulada que hubiera sido reconocida, ya sea de acuerdo con esta NIIF o previamente, de acuerdo con la NIC 36 *Deterioro del valor de los activos*.

22 La entidad reconocerá una ganancia por cualquier incremento posterior en el valor razonable menos los costes de venta de un grupo enajenable de elementos:

(a) en la medida que no haya sido reconocido de acuerdo con el párrafo 19; pero

(b) no por encima de la pérdida por deterioro del valor acumulada que hubiera sido reconocida, ya sea de acuerdo con esta NIIF o previamente, de acuerdo con la NIC 36, en los activos no corrientes que están dentro del alcance de los requisitos de valoración establecidos en esta NIIF.

23 La pérdida por deterioro del valor (o cualquier ganancia posterior) reconocida en un grupo enajenable de elementos, reducirá (o incrementará) el importe en libros de los activos no corrientes del grupo, que estén dentro del alcance de los requisitos de valoración de esta NIIF, en el orden de distribución establecido en los apartados (a) y (b) del párrafo 104 y en el párrafo 122 de la NIC 36 (revisada en 2004).

24 La pérdida o ganancia no reconocida previamente en la fecha de la venta de un activo no corriente (o grupo enajenable de elementos), se reconocerá en la fecha en el que se dé de baja en cuentas. Los requisitos que se refieren a la baja en cuentas están establecidos en:

(a) los párrafos 67 a 72 de la NIC 16 (revisada en 2003) para el inmovilizado material, y

(b) los párrafos 112 a 117 de la NIC 38 *Activos intangibles* (revisada en 2004) para este tipo de activos.

25 La entidad no amortizará el activo no corriente mientras esté clasificado como mantenido para la venta, o mientras forme parte de un grupo enajenable de elementos clasificado como mantenido para la venta. No obstante, continuarán reconociéndose tanto los intereses como otros gastos atribuibles a los pasivos de un grupo enajenable de elementos que se haya clasificado como mantenido para la venta.

Cambios en un plan de venta o un plan de distribución a los propietarios

26 Si una entidad ha clasificado un activo (o grupo enajenable de elementos) como mantenido para la venta o mantenido para distribuir a los propietarios, pero deja de cumplir los criterios de los párrafos 7 a 9 (cuando sea mantenido para la venta) o del párrafo 12A (cuando sea mantenido para distribuir a los propietarios), dejará de clasificar el activo (o grupo enajenable de elementos) como mantenido para la venta o mantenido para distribuir a los propietarios, respectivamente. En tales casos, la entidad seguirá las directrices de los párrafos 27 a 29 para contabilizar este cambio, salvo cuando se aplique el párrafo 26A.

26A Si una entidad reclasifica un activo (o grupo enajenable de elementos) y este pasa directamente de estar mantenido para la venta a estar mantenido para distribuir a los propietarios, o directamente de estar mantenido para distribuir a los propietarios a estar mantenido para la venta, el cambio en la clasificación se considera una continuación del plan original de enajenación o disposición por otra vía. La entidad:

(a) no seguirá las directrices de los párrafos 27 a 29 para contabilizar este cambio; aplicará los requisitos de clasificación, presentación y valoración de esta NIIF que sean aplicables al nuevo método de enajenación o disposición por otra vía;

(b) valorará el activo no corriente (o grupo enajenable de elementos) con arreglo a los requisitos del párrafo 15 (si se reclasifica como mantenido para la venta) o 15A (si se reclasifica como mantenido para distribuir a los propietarios) y reconocerá cualquier reducción o aumento del valor razonable menos los costes de venta o costes de distribución del activo no corriente (o grupo enajenable de elementos) con arreglo a los requisitos de los párrafos 20 a 25;

(c) no cambiará la fecha de clasificación de acuerdo con los párrafos 8 y 12A; ello no impedirá que se amplíe el período necesario para completar la venta o la distribución a los propietarios si se cumplen las condiciones del párrafo 9.

27 La entidad valorará el activo no corriente (o grupo enajenable de elementos) que deje de estar clasificado como mantenido para la venta o mantenido para distribuir a los propietarios (o que deje de formar parte de un grupo enajenable de elementos clasificado como mantenido para la venta o mantenido para distribuir a los propietarios) al menor de:

(a) su importe en libros antes de que el activo (o grupo enajenable de elementos) fuera clasificado como mantenido para la venta o mantenido para distribuir a los propietarios, ajustado por cualquier depreciación, amortización o revalorización que se hubiera reconocido si el activo (o grupo enajenable de elementos) no se hubiera clasificado como mantenido para la venta o mantenido para distribuir a los propietarios, y

(b) su *importe recuperable* en la fecha de la decisión posterior de no venderlo o distribuirlo. [nota a pie de página omitida]

28 La entidad incluirá cualquier ajuste requerido del importe en libros de un activo no corriente que deje de estar clasificado como mantenido para la venta o mantenido para distribuir a los propietarios dentro de los resultados [nota a pie de página omitida] de las actividades que continúan, en el ejercicio en que dejen de cumplirse los criterios de los párrafos 7 a 9 o 12A, respectivamente. Los estados financieros correspondientes a los ejercicios transcurridos desde la clasificación como mantenido para la venta o mantenido para distribuir a los propietarios se modificarán de acuerdo con lo anterior si el grupo enajenable de elementos o el activo no corriente que deje de estar clasificado como mantenido para la venta o mantenido para distribuir a los propietarios es una dependiente, una operación conjunta, un negocio conjunto, una asociada o un porcentaje de participación en un negocio conjunto o en una asociada. La entidad presentará ese ajuste en la misma partida del estado del resultado global usada para presentar la pérdida o ganancia reconocida de acuerdo con el párrafo 37.

29 Si la entidad retira un determinado activo o pasivo individual de un grupo enajenable de elementos clasificado como mantenido para la venta, los restantes activos y pasivos del grupo continuarán valorándose como un grupo solo si este cumple los requisitos establecidos en los párrafos 7 a 9. Si la entidad retira un determinado activo o pasivo individual de un grupo enajenable de elementos clasificado como mantenido para distribuir a los propietarios, los restantes activos y pasivos del grupo continuarán valorándose como un grupo solo si este cumple los requisitos establecidos en el párrafo 12A. En otro caso, los restantes activos no corrientes del grupo que, individualmente, cumplan los criterios para ser clasificados como mantenidos para la venta (o como mantenidos para distribuir a los propietarios) se valorarán individualmente por el menor valor entre su importe en libros y su valor razonable menos los costes de venta (o los costes de distribución) en esa fecha. Cualquier activo no corriente que no cumpla los criterios para ser clasificado como mantenido para la venta dejará de ser clasificado como tal de acuerdo con el párrafo 26. Cualquier activo no corriente que no cumpla los criterios para ser clasificado como mantenido para distribuir a los propietarios dejará de ser clasificado como tal de acuerdo con el párrafo 26.

Presentación e información a revelar

30 Una entidad presentará y revelará información que permita a los usuarios de los estados financieros evaluar los efectos financieros de las actividades interrumpidas y la enajenación o disposición por otra vía de los activos no corrientes (o grupos enajenables de elementos).

Presentación de actividades interrumpidas

31 Un *componente de una entidad* comprende las actividades y flujos de efectivo que pueden ser distinguidos claramente del resto de la entidad, tanto desde un punto de vista operativo como a efectos de información financiera. En otras palabras, un componente de una entidad habrá constituido una unidad generadora de efectivo o un grupo de unidades generadoras de efectivo mientras haya estado en uso.

32 Una actividad interrumpida es un componente de la entidad que ha sido enajenado o se ha dispuesto de él por otra vía, o bien que ha sido clasificado como mantenido para la venta, y

(a) representa una línea de negocio o un área geográfica, que es significativa y puede considerarse separadas del resto;

(b) forma parte de un plan individual y coordinado para enajenar o disponer por otra vía de una línea de negocio o de un área geográfica de la explotación que sea significativa y pueda considerarse separada del resto; o

(c) es una entidad dependiente adquirida exclusivamente con la finalidad de revenderla.

33 Una entidad revelará:

(a) En la cuenta de resultados, un importe único que comprenda el total de:

(i) el resultado después de impuestos de las actividades interrumpidas; y

(ii) el resultado después de impuestos reconocido por la valoración a valor razonable menos los costes de venta, o bien por la enajenación o disposición por otra vía de los activos o grupos enajenables de elementos que constituyan la actividad interrumpida.

(b) Un análisis del importe recogido en el apartado (a) anterior, detallando:

(i) los ingresos ordinarios, los gastos y el resultado antes de impuestos de las actividades interrumpidas;

(ii) el gasto por impuesto sobre las ganancias relativo al anterior resultado, como exige el apartado (h) del párrafo 81de la NIC 12;

(iii) el resultado que se haya reconocido por la valoración a valor razonable menos los costes de venta, o bien por la enajenación o disposición por otra vía de los activos o grupos enajenables de elementos que constituyan la actividad interrumpida; y

(iv) el gasto por impuesto sobre las ganancias relativo al anterior resultado, como exige el apartado (h) del párrafo 81 de la NIC 12;

Este análisis podría presentarse en las notas o en la cuenta de resultados. Si se presentase en la cuenta de resultados, se hará en una sección identificada como relativa a las actividades interrumpidas, esto es, de forma separada de las actividades que continúen. No se requiere este análisis para los grupos enajenables de elementos, que sean entidades dependientes adquiridas recientemente y que cumplan los criterios para ser clasificados como mantenidos para la venta en el momento de la adquisición (véase el párrafo 11).

(c) Los flujos netos de efectivo atribuibles a las actividades ordinarias, de inversión y financiación de las actividades interrumpidas. Estas informaciones podrían presentarse en las notas o en los estados financieros. Estas informaciones no se requieren para los grupos enajenables de elementos que sean entidades dependientes adquiridas recientemente y cumplan los criterios para ser clasificados como mantenidos para la venta en el momento de la adquisición (véase el párrafo 11).

(d) El importe del resultado de actividades continuadas y de actividades interrumpidas atribuibles a los propietarios de la dominante. Esta información a revelar podrían presentarse en las notas o en el estado del resultado global.

33A Si una entidad presenta las partidas de resultados en un estado separado, según se describe en el párrafo 10A de la NIC 1 (modificada en 2011), en dicho estado se presentará una sección identificada como relacionada con las operaciones interrumpidas.

34 La entidad presentará la información a revelar del párrafo 33 para todos los ejercicios anteriores sobre los que informe en los estados financieros, de forma que la información para esos ejercicios se refiera a todas las actividades que se encuentren interrumpidas en la fecha del balance del último ejercicio presentado.

35 Los ajustes que se efectúen en el ejercicio corriente a los importes presentados previamente que se refieran a las actividades interrumpidas, y que estén directamente relacionados con la enajenación o disposición por otra vía de las mismas en un ejercicio anterior, se clasificarán de forma separada dentro de la información correspondiente a dichas actividades interrumpidas. Se revelará la naturaleza e importe de tales ajustes. Ejemplos de circunstancias en las que podrían surgir estos ajustes son:

(a) La resolución de incertidumbres derivadas de las condiciones de una enajenación, tales como la resolución de los ajustes al precio de compra y las indemnizaciones pactadas con el comprador.

(b) La resolución de incertidumbres que surjan de y estén directamente relacionadas con la explotación del componente antes de su enajenación o disposición por otra vía, como las obligaciones medioambientales y de garantía que hayan sido retenidas por el vendedor.

(c) La cancelación de las obligaciones derivadas de un plan de prestaciones para los empleados, siempre que la cancelación esté directamente relacionada con la transacción de venta o disposición por otra vía.

36 Si la entidad dejase de clasificar un componente como mantenido para la venta, los resultados de explotación relativos al componente que se hayan presentado previamente como procedentes de actividades interrumpidas, de acuerdo con los párrafos 33 a 35, se reclasificarán e incluirán en los resultados de las actividades que continúan, para todos los ejercicios sobre los que se presente información. Se mencionará expresamente que los importes relativos a los ejercicios anteriores han sido objeto de una nueva presentación.

36A Cuando la dependiente sea un grupo enajenable de elementos que cumpla la definición de una actividad interrumpida de acuerdo con el párrafo 32, una entidad que esté comprometida con un plan de venta que implique la pérdida de control de una dependiente revelará la información requerida en los párrafos 33 a 36.

Resultados relativos a las actividades que continúan

37 Cualquier resultado que surja de volver a valorar un activo no corriente (o grupo enajenable de elementos) clasificado como mantenido para la venta, que no cumpla la definición de actividad interrumpida, se incluirá en el resultado de las actividades que continúan.

Presentación de un activo no corriente o grupo enajenable de elementos clasificado como mantenido para la venta

38 La entidad presentará en el balance, de forma separada del resto de los activos, tanto los activos no corrientes clasificados como mantenidos para la venta como los activos de un grupo enajenable de elementos clasificado como mantenido para la venta. Los pasivos que formen parte de un grupo enajenable de elementos clasificado como mantenido para la venta, se presentarán también en el balance de forma separada de los otros pasivos. Estos activos y pasivos no se compensarán, ni se presentarán como un único importe. Se revelará información, por separado, de las principales clases de activos y pasivos clasificados como mantenidos para la venta, ya sea en el balance o en las notas, salvo la excepción permitida en el párrafo 39. La entidad presentará de forma separada los importes acumulados de los ingresos y de los gastos que se hayan reconocido en otro resultado global y se refieran a los activos no corrientes (o grupos enajenables de elementos) clasificados como mantenidos para la venta.

39 Si el grupo enajenable de elementos es una entidad dependiente adquirida recientemente, que cumple los criterios para ser clasificado como mantenido para la venta en el momento de la adquisición (véase el párrafo 11), no se requiere revelar información sobre las principales clases de activos y pasivos.

40 La entidad no reclasificará ni presentará de nuevo importes ya presentados de activos no corrientes, o de activos y pasivos de grupos enajenables de elementos, que hayan estado clasificados como mantenidos para la venta en el balance en ejercicios anteriores, a fin de reflejar la misma clasificación que se les haya dado en el balance del último ejercicio presentado.

Informaciones adicionales a revelar

41 La entidad revelará en las notas la siguiente información, referida al ejercicio en el cual el activo no corriente (o grupo enajenable de elementos) haya sido clasificado como mantenido para la venta o vendido:

(a) una descripción del activo no corriente (o grupo enajenable de elementos);

(b) una descripción de los hechos y circunstancias de la venta, o de los que hayan llevado a decidir la enajenación o disposición por otra vía esperada, así como las formas y plazos esperados para la enajenación o disposición por otra vía;

(c) el resultado reconocido de acuerdo con los párrafos 20 a 22 y, si no se presentase de forma separada en la cuenta de resultados, la partida de dicha cuenta donde se incluya ese resultado;

(d) si fuera aplicable, el segmento sobre el que deba informarse dentro del cual se presenta el activo no corriente (o grupo enajenable de elementos), de acuerdo con la NIIF 8 *Segmentos de explotación*.

42 Si se hubiesen aplicado el párrafo 26 o el 29, la entidad revelará, en el ejercicio en el que se decida cambiar el plan de venta del activo no corriente (o grupo enajenable de elementos), una descripción de los hechos y circunstancias que hayan llevado a tomar tal decisión, así como el efecto de la misma sobre los resultados de las explotaciones, tanto para dicho ejercicio como para cualquier ejercicio anterior sobre el que se presente información.

Disposiciones transitorias

43 La NIIF será aplicada de forma prospectiva a los activos no corrientes (o grupos enajenables de elementos) que cumplan los criterios para ser clasificados como mantenidos para la venta, así como para las actividades que cumplan los criterios para ser clasificadas como interrumpidas tras la entrada en vigor de la NIIF. La entidad puede aplicar los requerimientos de esta NIIF a todos los activos no corrientes (o grupos enajenables de elementos) que cumplan los criterios para ser clasificados como mantenidos para la venta, así como para las actividades que cumplan los criterios para ser clasificadas como interrumpidas, en cualquier fecha anterior a la entrada en vigor de la NIIF, siempre que las valoraciones y demás información necesaria para aplicar la NIIF, sea obtenida en la fecha en que se cumplieron los mencionados criterios.

Fecha de vigencia

44 La entidad aplicará esta NIIF en los ejercicios anuales que comiencen a partir del 1 de enero de 2005. Se aconseja la aplicación anticipada. Si la entidad aplicase esta NIIF para un periodo que comience antes del 1 de enero de 2005, revelará este hecho.

44A La NIC 1 (revisada en 2007) modificó la terminología usada en las NIIF. Además, modificó los párrafos 3 y 38, y añadió el párrafo 33A. Una entidad aplicará esas modificaciones para los ejercicios anuales que comiencen a partir del 1 de enero de 2009. Si una entidad aplica la NIC 1 (revisada en 2007) a ejercicios anteriores, las modificaciones se aplicarán también a esos ejercicios.

44B La NIC 27 (modificada por el Consejo de Normas Internacionales de Contabilidad en 2008) añadió el párrafo 33(d). Una entidad aplicará esa modificación en los ejercicios que comiencen a partir del 1 de julio de 2009. Si una entidad aplica la NIC 27 (revisada en 2008) a ejercicios anteriores, la modificación se aplicarán también a esos ejercicios. La modificación deberá aplicarse de forma retroactiva.

44C Los párrafos 8A y 36A se añadieron mediante el documento *Mejoras de las Normas e Interpretaciones* emitidos en mayo de 2008. Una entidad aplicará esas modificaciones en los ejercicios anuales que comiencen a partir del 1 de julio de 2009. Se permite su aplicación anticipada. Sin embargo, una entidad no aplicará las modificaciones en los ejercicios anuales que comiencen antes del 1 de julio de 2009 a menos que aplique también la NIC 27 (modificada en mayo de 2008). Si una entidad aplicase estas modificaciones antes del 1 de julio de 2009, revelará este hecho. Una entidad aplicará las modificaciones de forma prospectiva desde la fecha en que aplicó por primera vez la NIIF 5, sujeta a las disposiciones transitorias establecidas en el párrafo 45 de la NIC 27 (modificada en mayo de 2008).

44D La CINIIF 17 *Distribuciones a los propietarios de activos distintos al efectivo* emitida en noviembre de 2008 añadió los párrafos 5A, 12A y 15A y modificó el párrafo 8. Esas modificaciones se aplicarán de forma prospectiva a los activos no corrientes (o grupos enajenables de elementos) que se clasifiquen como mantenidos para distribuir a los propietarios en ejercicios anuales que comiencen a partir del 1 de julio de 2009. No se permite la aplicación retroactiva. Se permite su aplicación anticipada. Si la entidad aplicase las modificaciones a ejercicios que comiencen antes del 1 de julio de 2009, revelará este hecho y también aplicará la NIIF 3 *Combinaciones de negocios* (revisada en 2008), la NIC 27 (modificada en mayo de 2008) y la CINIIF 17.

44E El párrafo 5B se añadió con las *Mejoras de las NIIF* emitidas en abril de 2009. Las entidades aplicarán esas modificaciones de forma prospectiva en los ejercicios anuales que comiencen a partir del 1 enero de 2010. Se permite su aplicación anticipada. Si una entidad aplicase las modificaciones en un ejercicio que comience con anterioridad, revelará ese hecho.

44F [Eliminado]

44G La NIIF 11 *Acuerdos conjuntos*, publicada en mayo de 2011, modificó el párrafo 28. Una entidad aplicará dicha modificación cuando aplique la NIIF 11.

44H La NIIF13 Valoración del valor razonable, publicada en mayo de 2011, modifica la definición de valor razonable en el apéndice A. Una entidad aplicará esta modificación cuando aplique la NIIF 13.

44I Mediante el documento Presentación de partidas de otro resultado global (Modificaciones de la NIC 1), publicado en junio de 2011, se modificó el párrafo 33A. La entidad aplicará esa modificación cuando aplique la NIC 1 modificada en junio de 2011.

44J [Eliminado]

44K La NIIF 9 emitida en julio de 2014 modificó el párrafo 5 y eliminó los párrafos 44F y 44J. Las entidades aplicarán esas modificaciones cuando apliquen la NIIF 9.

44L Mediante las *Mejoras anuales de las NIIF, Ciclo 2012–2014*, emitidas en septiembre de 2014, se modificaron los párrafos 26 a 29 y se añadió el párrafo 26A. Las entidades aplicarán esas modificaciones de forma

prospectiva, de acuerdo con la NIC 8 *Políticas contables, cambios en las estimaciones contables y errores*, a los cambios en el método de enajenación o disposición por otra vía que se produzcan en ejercicios anuales que comiencen a partir del 1 de enero de 2016. Se permite su aplicación anticipada. Si una entidad aplica dichas modificaciones a ejercicios anteriores, revelará este hecho.

44M La NIIF 17, emitida en mayo de 2017, modificó el párrafo 5. Las entidades aplicarán esa modificación cuando apliquen la NIIF 17.

Derogación de la NIC 35

45 Esta NIIF reemplaza a la NIC 35 *Explotaciones en interrupción definitiva*.

Apéndice A
Definiciones de términos

Este Apéndice es parte integrante de la NIIF.

actividad interrumpida Un **componente de la entidad** que ha sido enajenado o se ha dispuesto de él por otra vía, o ha sido clasificado como mantenido para la venta, y

(a) representa una línea de negocio o un área geográfica, que es significativa y puede considerarse separadas del resto;

(b) forma parte de un plan individual y coordinado para enajenar o disponer por otra vía de una línea de negocio o de un área geográfica de la explotación que sea significativa y pueda considerarse separada del resto; o

(c) es una entidad dependiente adquirida exclusivamente con la finalidad de revenderla.

activo corriente Una entidad clasificará un activo como corriente cuando:

(a) espera realizar el activo, o tiene la intención de venderlo o consumirlo en su ciclo normal de explotación;

(b) mantiene el activo principalmente con la intención de negociarlo;

(c) espera realizar el activo dentro de los doce meses siguientes después del ejercicio sobre el que se informa; o

(d) el activo es efectivo o equivalente al efectivo (como se define en la NIC 7), a menos que éste se encuentre restringido y no pueda ser intercambiado ni utilizado para cancelar un pasivo por un ejercicio mínimo de doce meses después del ejercicio sobre el que se informa.

activo no corriente Un activo que no cumpla la definición de **activo corriente**.

altamente probable Con una probabilidad significativamente **mayor de que ocurra que de que no ocurra**.

componente de la entidad Actividades y flujos de efectivo que pueden ser distinguidos claramente del resto de la entidad, tanto desde un punto de vista de la explotación como a efectos de información financiera.

compromiso firme de compra Un acuerdo con un tercero no vinculado, que compromete a ambas partes y por lo general exigible legalmente, que (a) especifica todas las condiciones significativas, incluyendo el precio y el plazo de las transacciones, y (b) incluye una penalización por incumplimiento lo suficientemente significativa para que el cumplimiento del acuerdo sea **altamente probable**.

costes de venta Los costes incrementales directamente atribuibles a la enajenación o disposición por otra vía de un activo (o **grupo enajenable de elementos),** excluyendo los gastos financieros y los impuestos sobre las ganancias.

grupo enajenable de elementos Un grupo de activos de los que se va a disponer, ya sea por enajenación o disposición por otra vía, de forma conjunta como grupo en una única operación, junto con los pasivos directamente asociados con tales activos que se vayan a transferir en la transacción. El grupo incluirá el fondo de comercio adquirido en una combinación de negocios, si el grupo es una **unidad generadora de efectivo** a la que se haya atribuido el fondo de comercio de acuerdo con los requisitos de los párrafos 80 a 87 de la NIC 36 *Deterioro del valor de los activos* (revisada en 2004) o bien si se trata de una actividad dentro de esa unidad generadora de efectivo.

importe recuperable El mayor entre el **valor razonable** menos los **costes de venta** de un activo y su **valor de uso**.

probable Con mayor probabilidad de que ocurra que de que no ocurra.

unidad generadora de efectivo	El grupo identificable de activos más pequeño, que genera entradas de efectivo que sean, en buena medida, independientes de los flujos de efectivo derivados de otros activos o grupos de activos.
valor de uso	El valor actual de los flujos futuros estimados de efectivo que se espera se deriven del uso continuado de un activo y de su enajenación o disposición por otra vía al final de su vida útil.
valor razonable	Es el precio que se recibiría por la venta de un activo o se pagaría para transferir un pasivo mediante una transacción ordenada entre los participantes en el mercado en la fecha de valoración. (*Véase* la NIIF 13).

Apéndice B
Guía de aplicación

Este Apéndice es parte integrante de la NIIF.

Extensión del periodo necesario para completar la venta

B1 Como se recoge en el párrafo 9, una ampliación del periodo exigido para completar una venta no impide que un activo (o grupo enajenable de elementos) se clasifique como mantenido para la venta, si el retraso está causado por hechos o circunstancias fuera del control de la entidad y existan evidencias suficientes de que la entidad sigue comprometida con su plan de venta del activo (o grupo enajenable de elementos). En consecuencia, se eximirá a la entidad de aplicar el requisito de un año, establecido en el párrafo 8, en las siguientes situaciones en las cuales se pongan de manifiesto estos hechos o circunstancias:

(a) En la fecha en que la entidad se comprometa con un plan para vender un activo no corriente (o grupo enajenable de elementos), exista una expectativa razonable de que otros terceros (distintos del comprador) impondrán condiciones sobre la transferencia del activo (o grupo enajenable de elementos) que ampliarán el periodo necesario para completar la venta; y además:

(i) las acciones necesarias para responder a esas condiciones no puedan ser iniciadas hasta después de que se haya obtenido el *compromiso firme de compra*, y

(ii) sea altamente probable un compromiso firme de compra en el plazo de un año.

(b) La entidad obtenga un compromiso firme de compra y, como resultado, el comprador u otros terceros hayan impuesto de forma inesperada condiciones sobre la transferencia del activo no corriente (o grupo enajenable de elementos) clasificado previamente como mantenido para la venta, que extenderán el periodo exigido para completar la venta, y además:

(i) han sido tomadas a tiempo las acciones necesarias para responder a las condiciones impuestas, y

(ii) se espera una resolución favorable de los factores que originan el retraso.

(c) Durante el periodo inicial de un año, surgen circunstancias que previamente fueron consideradas improbables y, como resultado, el activo no corriente (o grupo enajenable de elementos) previamente clasificado como mantenido para la venta no se ha vendido al final de ese periodo, y además:

(i) durante el periodo inicial de un año, la entidad emprendió las acciones necesarias para responder al cambio de las circunstancias,

(ii) los activos no corrientes (o grupos enajenables de elementos) están siendo comercializados de forma activa a un precio razonable, dado el cambio en las circunstancias, y

(iii) se cumplen los criterios establecidos en los párrafos 7 y 8.

Norma Internacional de Información Financiera 6
Exploración y evaluación de recursos minerales

Norma Internacional de Información Financiera 6
Exploración y evaluación de recursos minerales

Objetivo

1 El objetivo de esta NIIF es especificar la información financiera relativa a la *exploración y la evaluación de recursos minerales*.

2 En concreto, esta NIIF requiere:

(a) determinadas mejoras en las prácticas contables existentes para los *desembolsos relacionados con la exploración y evaluación*;

(b) que las entidades que reconozcan *activos para exploración y evaluación* realicen una comprobación del deterioro del valor de los mismos de acuerdo con esta NIIF, y valoren el posible deterioro de acuerdo con la NIC 36 *Deterioro del valor de los activos*;

(c) revelar información que identifique y explique los importes que surjan, en los estados financieros de la entidad, derivados de la exploración y evaluación de recursos minerales, a la vez que ayude a los usuarios de esos estados financieros a comprender el importe, calendario y certidumbre asociados a los flujos de efectivo futuros de los activos para exploración y evaluación reconocidos.

Alcance

3 Una entidad aplicará esta NIIF a los desembolsos relacionados con la exploración y evaluación en los que incurra.

4 La NIIF no aborda otros aspectos relativos a la contabilización de las entidades dedicadas a la exploración y evaluación de recursos minerales.

5 La entidad no aplicará la NIIF a los desembolsos en los que haya incurrido:

(a) antes de la exploración y evaluación de los recursos minerales, tales como desembolsos en los que la entidad incurra antes de obtener el derecho legal a explorar un área determinada;

(b) después de que sea demostrable la factibilidad técnica y la viabilidad comercial de la extracción de un recurso mineral.

Reconocimiento de activos para exploración y evaluación

Exención temporal relativa a los párrafos 11 y 12 de la NIC 8

6 Al desarrollar sus políticas contables, una entidad que reconozca activos para exploración y evaluación aplicará el párrafo 10 de la NIC 8 *Políticas contables, cambios en las estimaciones contables y errores.*

7 Los párrafos 11 y 12 de la NIC 8 establecen las fuentes y jerarquía normativa, así como las directrices que la dirección está obligada a considerar cuando desarrolle una política contable para una partida, cuando no sea aplicable específicamente una NIIF. Supeditado a lo dispuesto en los párrafos 9 y 10 siguientes, esta NIIF exime a una entidad de aplicar los párrafos citados de la NIC 8 a sus políticas contables para el reconocimiento y valoración de los activos para exploración y evaluación.

Valoración de activos para exploración y evaluación

Valoración en el reconocimiento

8 Los activos para exploración y evaluación se valorarán por su coste.

Componentes del coste de los activos para exploración y evaluación

9 La entidad establecerá una política contable especificando los desembolsos que se reconocerán como activos para exploración y evaluación, y aplicará dicha política uniformemente. Al establecer esta política, la entidad considerará el grado en el que los desembolsos pueden estar asociados con el descubrimiento de recursos minerales específicos. Los siguientes son ejemplos de desembolsos que podrían incluirse en la valoración inicial de los activos para exploración y evaluación (la lista no es exhaustiva):

(a) adquisición de derechos de exploración;

(b) estudios topográficos, geológicos, geoquímicos y geofísicos;

(c) perforaciones exploratorias;

(d) excavaciones;

(e) toma de muestras; y

(f) actividades relacionadas con la evaluación de la factibilidad técnica y la viabilidad comercial de la extracción de un recurso mineral.

10 Los desembolsos relacionados con el desarrollo de los recursos minerales no se reconocerán como activos para exploración y evaluación. En el *Marco conceptual para la información financiera* y en la NIC 38 *Activos intangibles* se suministran directrices sobre el reconocimiento de activos que surjan de este desarrollo.

11 De acuerdo con la NIC 37 *Provisiones, pasivos contingentes y activos contingentes*, una entidad reconocerá cualquier obligación en la que se incurra por desmantelamiento y restauración durante un determinado periodo, como consecuencia de haber llevado a cabo actividades de exploración y evaluación de recursos minerales.

Valoración posterior al reconocimiento

12 Después del reconocimiento, la entidad aplicará el modelo del coste o el modelo de la revalorización a los activos para exploración y evaluación. Si se aplicase el modelo de la revalorización (ya sea el modelo contenido en la NIC 16 *Inmovilizado material* o el contenido en la NIC 38), se hará de forma coherente con la clasificación de esos activos (véase el párrafo 15).

Cambios en las políticas contables

13 La entidad puede cambiar las políticas contables aplicadas a los desembolsos relacionados con la exploración y evaluación, si el cambio da lugar a que los estados financieros sean más relevantes a los efectos de toma de decisiones económicas por los usuarios y no merma su fiabilidad, o si es más fiable y no minora su relevancia para la adopción de decisiones. La entidad juzgará la relevancia y la fiabilidad según los criterios de la NIC 8.

14 Para justificar cambios en las políticas contables aplicadas a los desembolsos relacionados con la exploración y evaluación, la entidad demostrará que el cambio aproxima sus estados financieros a los criterios de la NIC 8, aunque el cambio en cuestión no precise cumplir por completo con esos criterios.

Presentación

Clasificación de activos para exploración y evaluación

15 La entidad clasificará los activos para exploración y evaluación como materiales o intangibles, según la naturaleza de los activos adquiridos, y aplicará la clasificación de manera uniforme.

16 Algunos activos para exploración y evaluación se tratan como intangibles (por ejemplo, los derechos de perforación), mientras que otros son materiales (por ejemplo, vehículos y torres de perforación). En la medida en que se consuma un activo material para desarrollar un activo intangible, el importe que refleje ese consumo será parte del coste del activo intangible. Sin embargo, el uso de un activo material para desarrollar un activo intangible no transforma dicho activo material en intangible.

Reclasificación de los activos para exploración y evaluación

17 Un activo para exploración y evaluación no seguirá siendo clasificado como tal cuando la fiabilidad técnica y la viabilidad comercial de la extracción de un recurso mineral sean demostrables. Antes de proceder a la reclasificación, se evaluará el deterioro de los activos para exploración y evaluación, debiéndose reconocer cualquier pérdida por deterioro de su valor.

Deterioro del valor

Reconocimiento y valoración

18 Se comprobará el deterioro del valor de los activos para exploración y evaluación cuando los hechos y circunstancias sugieran que el importe en libros de un activo para exploración y evaluación puede superar su importe recuperable. Cuando esto suceda, la entidad valorará, presentará y revelará cualquier pérdida por deterioro del valor resultante de acuerdo con la NIC 36, excepto por lo dispuesto en el párrafo 21 siguiente.

19 Al identificar si se ha deteriorado un activo para exploración o evaluación, y sólo para este tipo de activos, se aplicará el párrafo 20 de esta NIIF en vez de los párrafos 8 a 17 de la NIC 36. En el párrafo 20 se emplea el término “activos”, pero es aplicable de forma equivalente tanto a los activos para exploración y evaluación independientes como a una unidad generadora de efectivo.

20 Uno o más de los siguientes hechos y circunstancias indican que la entidad debería comprobar el deterioro del valor de los activos para exploración y evaluación (la lista no es exhaustiva):

(a) El periodo de tiempo durante el que la entidad tiene derecho a explorar en un área específica ha expirado durante el ejercicio, o lo hará en un futuro cercano, y no se espera que sea renovado.

(b) No se han presupuestado ni planeado desembolsos significativos para la exploración y evaluación posterior de los recursos minerales en ese área específica.

(c) La exploración y evaluación de recursos minerales en un área específica no han conducido a descubrir cantidades comercialmente viables de recursos minerales, y la entidad ha decidido interrumpir dichas actividades en la misma.

(d) Existen datos suficientes para indicar que, aunque es probable que se produzca un desarrollo en un área determinada, resulta improbable que el importe en libros del activo para exploración y evaluación pueda ser recuperado por completo a través del desarrollo con éxito o a través de su venta.

En cualquiera de estos casos, o en casos similares, la entidad comprobará el deterioro del valor de acuerdo con la NIC 36. Cualquier pérdida por deterioro se reconocerá como un gasto de acuerdo con la NIC 36.

Determinación del detalle al que se valoran los activos para exploración y evaluación a efectos de su deterioro

21 La entidad establecerá una política contable para distribuir los activos para exploración y evaluación en unidades generadoras de efectivo o grupos de unidades generadoras de efectivo, con la finalidad de comprobar si tales activos han sufrido un deterioro en su valor. Cada unidad generadora de efectivo, o grupo de unidades a las que se impute un activo de exploración y evaluación, no podrá ser mayor que un segmento operativo determinado de acuerdo con la NIIF 8 *Segmentos de explotación*.

22 El nivel identificado por la entidad, a los efectos de comprobar si el valor de los activos para exploración y evaluación se ha deteriorado, puede comprender una o más unidades generadoras de efectivo.

Información a revelar

23 La entidad revelará la información que permita identificar y explicar los importes reconocidos en sus estados financieros que procedan de la exploración y evaluación de recursos minerales.

24 Para cumplir con lo dispuesto en el párrafo 23, la entidad revelará:

(a) Las políticas contables aplicadas a los desembolsos relacionados con la exploración y evaluación, incluyendo el reconocimiento de activos por exploración y evaluación.

(b) Los importes de activos, pasivos, ingresos y gastos, así como los flujos de efectivo por actividades de exploración e inversión, surgidos de la exploración y evaluación de recursos minerales.

25 La entidad tratará los activos para exploración y evaluación como una clase de activos independiente y llevará a cabo las revelaciones requeridas por la NIC 16 o la NIC 38, en función de cómo haya clasificado los activos.

Fecha de vigencia

26 La entidad aplicará esta NIIF en los ejercicios anuales que comiencen a partir del 1 de enero de 2006. Se aconseja la aplicación anticipada. Si la entidad aplicase esta NIIF para un periodo que comience antes del 1 de enero de 2006, revelará este hecho.

26A Las *Modificaciones de las referencias al Marco conceptual en las NIIF*, publicadas en 2018, modificaron el párrafo 10. Las entidades aplicarán esa modificación en los ejercicios anuales que comiencen a partir del 1 de enero de 2020. Se permite su aplicación anticipada si al mismo tiempo se aplican también todas las demás modificaciones introducidas por las *Modificaciones de las referencias al Marco conceptual en las NIIF*. Las entidades aplicarán la modificación de la NIIF 6 con carácter retroactivo, de conformidad con la NIC 8 *Políticas contables, cambios en las estimaciones contables y errores*. No obstante, en caso de que una entidad determine que la aplicación retroactiva sería impracticable o implicaría costes o esfuerzos desproporcionados, aplicará la modificación de la NIIF 6 remitiéndose a los párrafos 23 a 28, 50 a 53 y 54F de la NIC 8.

Disposiciones transitorias

27 Si fuera impracticable aplicar un requerimiento concreto del párrafo 18 a la información comparativa que se refiera a ejercicios anuales que comiencen antes del 1 de enero de 2006, la entidad revelará este hecho. En la NIC 8 se define el término “impracticable”.

Apéndice A
Definiciones de términos

Este Apéndice es parte integrante de la NIIF.

activos para exploración y evaluación	**Desembolsos relacionados con la exploración y evaluación** reconocidos como activos de acuerdo con la política contable de la entidad.
desembolsos relacionados con la exploración y evaluación	Desembolsos efectuados por la entidad relacionados con la **exploración y la evaluación de recursos minerales**, antes de que se pueda demostrar la factibilidad técnica y la viabilidad comercial por la extracción de recursos minerales.
exploración y evaluación de recursos minerales	La búsqueda de recursos minerales, incluyendo minerales, petróleo, gas natural y recursos similares no renovables, realizada una vez que la entidad ha obtenido derechos legales para explorar en una determinada área, así como la determinación de la fiabilidad técnica y la viabilidad comercial de la extracción de recursos minerales.

Norma Internacional de Información Financiera 7
Instrumentos financieros:
Información a revelar

Norma Internacional de Información Financiera nº7
Instrumentos financieros: Información a revelar

Objetivo

1 El objetivo de esta NIIF es requerir a las entidades que, en sus estados financieros, revelen información que permita a los usuarios evaluar:

(a) la relevancia de los instrumentos financieros en la situación financiera y en el rendimiento de la entidad; y

(b) la naturaleza y alcance de los riesgos procedentes de los instrumentos financieros a los que la entidad se haya expuesto durante el ejercicio y en la fecha de presentación, así como la forma de gestionar dichos riesgos.

2 Los principios de esta NIIF complementan los de reconocimiento, valoración y presentación de los activos financieros y los pasivos financieros contenidos en la NIC 32 *Instrumentos financieros: Presentación* y la NIIF 9 *Instrumentos financieros*.

Alcance

3 Esta NIIF será aplicada por todas las entidades, a toda clase de instrumentos financieros, excepto a:

(a) Aquellas participaciones en dependientes, asociadas o negocios conjuntos que se contabilicen de acuerdo con la NIIF 10 *Estados financieros consolidados*, la NIC 27 *Estados financieros separados* o la NIC 28 *Inversiones en entidades asociadas y en negocios conjuntos*. No obstante, en algunos casos la NIIF 10, la NIC 27 o la NIC 28 exigen o permiten que una entidad contabilice las participaciones en una dependiente, asociada o negocio conjunto aplicando la NIIF 9; en esos casos, las entidades aplicarán los requisitos de esta NIIF. Las entidades aplicarán también esta NIIF a todos los derivados vinculados a participaciones en dependientes, asociadas o negocios conjuntos, a menos que el derivado se ajuste a la definición de instrumento de patrimonio de la NIC 32.

(b) Los derechos y obligaciones de los empleadores surgidos por los planes de retribuciones a los empleados a los que se les aplique la NIC 19 *Retribuciones a los empleados*.

(c) [eliminado]

(d) Los contratos de seguro, tal como se definen en la NIIF 17 *Contratos de seguro*, o los contratos de inversión con características de participación discrecional que estén dentro del alcance de la NIIF 17; no obstante, esta NIIF será de aplicación a:

(i) los derivados implícitos en contratos que estén dentro del alcance de la NIIF 17, si la NIIF 9 requiere que la entidad los contabilice por separado,

(ii) los componentes de inversión separados de contratos que estén dentro del alcance de la NIIF 17, si esta requiere tal separación, a menos que el componente de inversión separado sea un contrato de inversión con características de participación discrecional,

(iii) los derechos y obligaciones de un emisor en virtud de contratos de seguro que se atengan a la definición de contrato de garantía financiera, si el emisor aplica la NIIF 9 en el reconocimiento y la valoración de los contratos; no obstante, el emisor aplicará la NIIF 17 si, de acuerdo con su párrafo 7, letra (e), opta por aplicar dicha norma a efectos del reconocimiento y la valoración de los contratos,

(iv) los derechos y obligaciones de una entidad que sean instrumentos financieros resultantes de contratos de tarjetas de crédito, o contratos similares que establezcan acuerdos de crédito o pago, emitidos por la entidad que se atengan a la definición de contrato de seguro, si la entidad aplica

la NIIF 9 a dichos derechos y obligaciones de acuerdo con el párrafo 7, letra (h), de la NIIF 17 y el párrafo 2.1, letra (e), inciso (iv), de la NIIF 9,

(v) los derechos y obligaciones de una entidad que sean instrumentos financieros resultantes de contratos de seguro emitidos por la entidad que limiten la indemnización por eventos asegurados al importe necesario para liquidar la obligación del tomador de la póliza creada por el contrato, si, de acuerdo con el párrafo 8A de la NIIF 17, la entidad opta por aplicar la NIIF 9 en lugar de la NIIF 17 a dichos contratos.

(e) Los instrumentos financieros, contratos y obligaciones que surjan de transacciones con pagos basados en acciones a los que se aplique la NIIF 2 *Pagos basados en acciones*, si bien se aplicará esta NIIF a los contratos comprendidos dentro del alcance de la NIIF 9.

(f) Instrumentos que requieran ser clasificados como instrumentos de patrimonio de acuerdo con los párrafos 16A y 16B o los párrafos 16C y 16D de la NIC 32.

4 Esta NIIF se aplicará tanto a los instrumentos financieros que se reconozcan contablemente como a los que no se reconozcan. Los instrumentos financieros reconocidos comprenden activos financieros y pasivos financieros que estén dentro del alcance de la NIIF 9. Los instrumentos financieros no reconocidos comprenden algunos instrumentos financieros que, aunque no estén dentro del alcance de la NIC 9, lo están en el de esta NIIF.

5 Esta NIIF es aplicable a los contratos de compra o de venta de elementos no financieros que estén comprendidos dentro del alcance de la NIIF 9.

5A Los requisitos relativos a la información sobre el riesgo de crédito de los párrafos 35A a 35N se aplicarán a los derechos que la NIIF 15 *Ingresos ordinarios procedentes de contratos con clientes* especifica que se contabilicen de acuerdo con la NIIF 9 a efectos del reconocimiento de las pérdidas o ganancias por deterioro del valor. Se entenderá que toda referencia en esos párrafos a activos financieros o instrumentos financieros abarca también tales derechos, a menos que se especifique lo contrario.

Clases de instrumentos financieros y nivel de información

6 Cuando esta NIIF requiera que la información se suministre por clases de instrumentos financieros, la entidad agrupará los instrumentos financieros en las clases que sean apropiadas según la naturaleza de la información a revelar y que tengan en cuenta las características de dichos instrumentos financieros. La entidad facilitará información suficiente para permitir la conciliación con las rúbricas que contengan las partidas correspondientes presentadas en el balance.

Relevancia de los instrumentos financieros en la situación financiera y en el rendimiento

7 La entidad suministrará información que permita a los usuarios de sus estados financieros evaluar la relevancia de los instrumentos financieros en la situación financiera y en el rendimiento.

Balance

Categorías de activos financieros y pasivos financieros

8 Se informará, ya sea en el estado de situación financiera o en las notas, de los importes en libros de cada una de las siguientes categorías definidas en la NIIF 9:

(a) activos financieros valorados al valor razonable con cambios en resultados, mostrando por separado: (i) los designados como tales en el momento de su reconocimiento inicial o posteriormente de acuerdo con el párrafo 6.7.1 de la NIIF 9, (ii) los valorados de ese modo haciendo uso de la posibilidad de elección prevista en el párrafo 3.3.5 de la NIIF 9, (iii) los valorados de ese modo haciendo uso de la posibilidad de

elección prevista en el párrafo 33A de la NIC 32, y (iv) los valorados obligatoriamente al valor razonable con cambios en resultados de acuerdo con la NIIF 9;

(b) [eliminado]

(c) [eliminado]

(d) [eliminado]

(e) pasivos financieros al valor razonable con cambios en resultados, mostrando por separado: (i) los designados como tales en el momento de su reconocimiento inicial o posteriormente de acuerdo con el párrafo 6.7.1 de la NIIF 9, y (ii) los que se atengan a la definición de mantenidos para negociar de la NIIF 9;

(f) activos financieros valorados al coste amortizado;

(g) pasivos financieros valorados al coste amortizado;

(h) activos financieros valorados al valor razonable con cambios en otro resultado global, mostrando por separado: (i) los activos financieros valorados al valor razonable con cambios en otro resultado global de acuerdo con el párrafo 4.1.2A de la NIIF 9, y (ii) las inversiones en instrumentos de patrimonio designadas como tales en el momento del reconocimiento inicial de acuerdo con el párrafo 5.7.5 de la NIIF 9.

Activos financieros o pasivos financieros al valor razonable con cambios en resultados

9 Si la entidad ha designado como valorado al valor razonable con cambios en resultados un activo financiero (o un grupo de activos financieros) que, de no ser así, se valoraría al valor razonable con cambios en otro resultado global o al coste amortizado, revelará:

(a) El máximo nivel de exposición al *riesgo de crédito* [véase el párrafo 36, letra (a)] del activo financiero (o del grupo de activos financieros) al final del ejercicio sobre el que se informa.

(b) El importe en el que se reduce dicho nivel máximo de exposición al riesgo de crédito mediante el uso de derivados de crédito o instrumentos similares [véase el párrafo 36, letra (b)].

(c) El importe de la variación, durante el ejercicio y de forma acumulada, del valor razonable del activo financiero (o del grupo de activos financieros) que sea atribuible a las variaciones en el riesgo de crédito del activo financiero, determinado como:

(i) el importe de la variación del valor razonable que no sea atribuible a cambios en las condiciones de mercado que dan lugar a *riesgo de mercado*; o

(ii) el importe que resulte de la aplicación de un método alternativo, si la entidad cree que de esta forma representa más fielmente la variación del valor razonable que sea atribuible a cambios en el riesgo de crédito del activo.

Los cambios en las condiciones de mercado que dan lugar a riesgo de mercado incluyen las variaciones en un tipo de interés observado (de referencia), en el precio de una materia prima cotizada, en un tipo de cambio de moneda extranjera, o en un índice de precios, de tipos de interés o de cambio.

(d) El importe de la variación del valor razonable de cualesquiera derivados de crédito o instrumentos similares vinculados, durante el ejercicio y de forma acumulada desde que el activo financiero se haya designado.

10 Si la entidad ha designado un pasivo financiero como a valor razonable con cambios en resultados de acuerdo con el párrafo 4.2.2 de la NIIF 9 y debe presentar los efectos de las variaciones en el riesgo de crédito de ese pasivo en otro resultado global (véase el párrafo 5.7.7 de la NIIF 9), revelará:

(a) el importe de la variación acumulada del valor razonable del pasivo financiero que sea atribuible a las variaciones en el riesgo de crédito de ese pasivo (véanse los párrafos B5.7.13 a B5.7.20 de la NIIF 9, que contienen directrices para determinar los efectos de las variaciones en el riesgo de crédito de los pasivos);

(b) la diferencia entre el importe en libros del pasivo financiero y el importe que la entidad estaría obligada contractualmente a pagar al tenedor de la obligación en el momento del vencimiento;

(c) cualesquiera transferencias de las pérdidas o ganancias acumuladas dentro del patrimonio neto durante el ejercicio, con indicación del motivo de tales transferencias;

(d) si un pasivo se ha dado de baja en cuentas durante el ejercicio, el importe (si lo hubiera) presentado en otro resultado global que se haya realizado en el momento de la baja en cuentas.

10A Si la entidad ha designado un pasivo financiero como a valor razonable con cambios en resultados de acuerdo con el párrafo 4.2.2 de la NIIF 9 y debe presentar todos las variaciones del valor razonable de ese pasivo (incluidos los efectos de las variaciones en el riesgo de crédito del pasivo) en el resultado del ejercicio (véanse los párrafos 5.7.7 y 5.7.8 de la NIIF 9), revelará:

(a) el importe de la variación, durante el ejercicio y de forma acumulada, del valor razonable del pasivo financiero que sea atribuible a las variaciones en el riesgo de crédito de ese pasivo (véanse los párrafos B5.7.13 a B5.7.20 de la NIIF 9, que contienen directrices para determinar los efectos de las variaciones en el riesgo de crédito de los pasivos); y

(b) la diferencia entre el importe en libros del pasivo financiero y el importe que la entidad estaría obligada contractualmente a pagar al tenedor de la obligación en el momento del vencimiento.

11 La entidad revelará también:

(a) una descripción detallada de los métodos empleados para cumplir lo establecido en el párrafo 9, letra (c), el párrafo 10, letra (a), y el párrafo 10A, letra (a), y en el párrafo 5.7.7, letra (a), de la NIIF 9, explicando también la razón por la que el método es apropiado;

(b) si la entidad cree que la información revelada en el estado de situación financiera o en las notas para cumplir lo establecido en el párrafo 9, letra (c), el párrafo 10, letra (a), o el párrafo 10A, letra (a), o en el párrafo 5.7.7, letra (a), de la NIIF 9 no representa fielmente la variación del valor razonable del activo financiero o del pasivo financiero que sea atribuible a las variaciones en su riesgo de crédito, las razones por las que ha llegado a esta conclusión y los factores que cree que son relevantes;

(c) una descripción detallada del método o métodos empleados para determinar si la presentación de los efectos de las variaciones en el riesgo de crédito de un pasivo en otro resultado global crearía una asimetría contable en los resultados o la aumentaría (véanse los párrafos 5.7.7 y 5.7.8 de la NIIF 9). Si la entidad ha de presentar los efectos de las variaciones en el riesgo de crédito de un pasivo en el resultado del ejercicio (véase el párrafo 5.7.8 de la NIIF 9), la información a revelar debe incluir una descripción detallada de la relación económica descrita en el párrafo B5.7.6 de la NIIF 9.

Inversiones en instrumentos de patrimonio designadas a valor razonable con cambios en otro resultado global

11A Si la entidad ha designado inversiones en instrumentos de patrimonio para su valoración al valor razonable con cambios en otro resultado global, conforme permite el párrafo 5.7.5 de la NIIF 9, revelará:

(a) qué inversiones en instrumentos de patrimonio se han designado para su valoración al valor razonable con cambios en otro resultado global;

(b) las razones para emplear esta presentación alternativa;

(c) el valor razonable de cada una de esas inversiones al final del ejercicio sobre el que se informa;

(d) los dividendos reconocidos durante el ejercicio, mostrando por separado los relacionados con inversiones dadas de baja en cuentas durante el ejercicio sobre el que se informa y los relacionados con inversiones mantenidas al final de dicho ejercicio;

(e) cualesquiera transferencias de las pérdidas o ganancias acumuladas dentro del patrimonio neto durante el ejercicio, con indicación de la razón de tales transferencias.

11B Si la entidad ha dado de baja en cuentas inversiones en instrumentos de patrimonio valoradas al valor razonable con cambios en otro resultado global durante el ejercicio sobre el que se informa, revelará:

(a) las razones de la enajenación o disposición por otra vía de las inversiones;

(b) el valor razonable de las inversiones en la fecha de baja en cuentas;

(c) la pérdida o ganancia acumulada en el momento de la enajenación o disposición por otra vía.

12 y 12A [Eliminados]

12B La entidad revelará si, en el ejercicio actual sobre el que se informa o en otros anteriores, ha reclasificado activos financieros de acuerdo con el párrafo 4.4.1 de la NIIF 9. Por cada caso en que así sea, revelará:

(a) la fecha de reclasificación;

(b) una explicación detallada del cambio en el modelo de negocio y una descripción cualitativa de su efecto sobre los estados financieros de la entidad;

(c) el importe reclasificado en cada una de las categorías o detraído de ellas.

12C En relación con cada ejercicio sobre el que se informe posterior a la reclasificación, y hasta la baja en cuentas, la entidad revelará, respecto de los activos que haya reclasificado pasándolos de la categoría de valoración al valor razonable con cambios en resultados a las de valoración al coste amortizado o al valor razonable con cambios en otro resultado global, de acuerdo con el párrafo 4.4.1 de la NIIF 9:

(a) el tipo de interés efectivo determinado en la fecha de reclasificación; y

(b) los ingresos por intereses reconocidos.

12D Si, desde su última fecha de información anual, la entidad ha reclasificado activos financieros pasándolos de la categoría de valoración al valor razonable con cambios en otro resultado global a la de valoración al coste amortizado, o de la categoría de valoración al valor razonable con cambios en resultados a las de valoración al coste amortizado o al valor razonable con cambios en otro resultado global, revelará:

(a) el valor razonable de los activos financieros al final del ejercicio sobre el que se informa; y

(b) la pérdida o ganancia en el valor razonable que se habría reconocido en el resultado o en otro resultado global durante el ejercicio sobre el que se informa si los activos financieros no se hubieran reclasificado.

[Eliminado]

13 [eliminado]

Compensación de activos financieros y pasivos financieros

13A La información a revelar requerida en los párrafos 13B a 13E complementa los demás requisitos de información de esta NIIF y será obligatoria respecto de todos los instrumentos financieros reconocidos que sean objeto de compensación con arreglo al párrafo 42 de la NIC 32. Esa información a revelar se hará asimismo extensiva a los instrumentos financieros reconocidos que sean objeto de un acuerdo de compensación contractual legalmente exigible, o acuerdo similar, con independencia de que se compensen o no con arreglo al párrafo 42 de la NIC 32.

13B Las entidades revelarán información que permita a los usuarios de sus estados financieros evaluar el efecto o posible efecto de los acuerdos de compensación sobre la situación financiera de la entidad, incluido el efecto o posible efecto de los derechos de compensación asociados a los activos financieros reconocidos y pasivos financieros reconocidos de la entidad comprendidos en el ámbito de aplicación del párrafo 13A.

13C Para cumplir el objetivo establecido en el párrafo 13B, la entidad revelará por separado, al término del ejercicio sobre el que se informa, la siguiente información cuantitativa respecto de los activos financieros reconocidos y pasivos financieros reconocidos comprendidos en el ámbito de aplicación del párrafo 13A:

(a) los importes brutos de esos activos financieros reconocidos y pasivos financieros reconocidos;

(b) los importes objeto de compensación con arreglo a los criterios establecidos en el párrafo 42 de la NIC 32, al determinar los importes netos presentados en el estado de situación financiera;

(c) los importes netos presentados en el estado de situación financiera;

(d) los importes objeto de un acuerdo de compensación contractual legalmente exigible, o acuerdo similar, que no estén comprendidos ya en el párrafo 13C, letra (b), con inclusión de:

(i) los importes correspondientes a instrumentos financieros reconocidos que no satisfagan la totalidad o parte de los criterios de compensación establecidos en el párrafo 42 de la NIC 32; y

(ii) los importes correspondientes a garantías financieras (incluidas las garantías en efectivo); y

(e) el importe neto resultante de deducir los importes previstos en la anterior letra (d) de los previstos en la letra (c).

La información preceptiva en virtud de este párrafo se presentará en forma de cuadro, separando los activos financieros de los pasivos financieros, salvo que resulte más apropiado otro formato.

13D El importe total revelado de conformidad con el párrafo 13C, letra (d), respecto de un instrumento se limitará al importe previsto en el párrafo 13C, letra (c), con respecto a ese mismo instrumento.

13E Las entidades incluirán en la información a revelar una descripción de los derechos de compensación asociados a los activos financieros reconocidos y pasivos financieros reconocidos de la entidad que sean objeto de acuerdos de compensación contractual legalmente exigibles, o acuerdos similares, y que se revelen con arreglo a lo dispuesto en el párrafo 13C, letra (d), en particular de la naturaleza de esos derechos.

13F Si la información exigida en virtud de los párrafos 13B a 13E se revela en más de una nota de los estados financieros, las entidades incluirán en cada una de ellas referencias cruzadas que remitan a las demás notas.

Garantías

14 La entidad revelará:

(a) el importe en libros de los activos financieros pignorados como garantía de pasivos o pasivos contingentes, incluyendo los importes que se hayan reclasificado de acuerdo con el párrafo 3.2.23, letra (a), de la NIIF 9; y

(b) los términos y condiciones relacionados con su pignoración.

15 Cuando una entidad haya recibido una garantía (ya sea sobre activos financieros o no financieros) y esté autorizada a vender o a pignorar con independencia de que se haya producido un impago por parte del propietario de la citada garantía, revelará:

(a) el valor razonable de la garantía recibida;

(b) el valor razonable de la garantía vendida o pignorada, y si la entidad tiene alguna obligación de devolverla; y

(c) los plazos y condiciones asociadas a la utilización de la garantía.

Cuenta correctora para pérdidas crediticias

16 [Eliminado]

16A El importe en libros de los activos financieros valorados al valor razonable con cambios en otro resultado global de acuerdo con el párrafo 4.1.2A de la NIIF 9 no se reducirá mediante una corrección de valor por pérdidas y la entidad no presentará esa corrección por separado en el estado de situación financiera como una reducción del importe en libros del activo financiero. No obstante, la entidad deberá revelar la corrección de valor por pérdidas en las notas a los estados financieros.

Instrumentos financieros compuestos con múltiples derivados implícitos

17 Si la entidad hubiera emitido un instrumento que contuviese un componente de pasivo y otro de patrimonio (véase el párrafo 28 de la NIC 32), y el instrumento incorporase varios derivados implícitos cuyos valores fueran interdependientes (como es el caso de un instrumento de deuda convertible con una opción de rescate), informará de la existencia de esas características.

Impagos y otros incumplimientos

18 Para los *préstamos a pagar* reconocidos en la fecha de presentación, las entidades informarán de:

(a) detalles de los impagos durante el ejercicio que se refieran tanto al principal, a los intereses, a los fondos de amortización para cancelación de deudas o a las cláusulas de rescate relativos a dichos préstamos a pagar;

(b) el importe en libros de los préstamos a pagar que tengan la condición de impagados en la fecha de presentación; y

(c) si el impago ha sido corregido, o si se han renegociado las condiciones de los préstamos a pagar antes de la fecha de formulación de los estados financieros.

19 Si durante el ejercicio se hubieran producido incumplimientos de las condiciones del acuerdo de préstamo, distintas de las descritas en el párrafo 18, y que autorice al prestamista a reclamar el correspondiente pago, la entidad incluirá la misma información requerida en el párrafo 18 (salvo que, en la fecha de presentación o antes, los incumplimientos se hubieran corregido o se hubieran renegociado las condiciones del préstamo).

Estado del resultado global

Partidas de ingresos, gastos, pérdidas o ganancias

20 La entidad revelará las siguientes partidas de ingresos, gastos, pérdidas o ganancias, ya sea en el estado de resultado global o en las notas:

(a) pérdidas netas o ganancias netas procedentes de:

(i) activos financieros o pasivos financieros valorados al valor razonable con cambios en resultados, mostrando de forma separada las correspondientes a los activos financieros o pasivos financieros designados como tales en el reconocimiento inicial o posteriormente de acuerdo con el párrafo 6.7.1 de la NIIF 9, y las de los activos financieros y pasivos financieros que se valoren obligatoriamente al valor razonables con cambios en resultados de acuerdo con la NIIF 9 (por ejemplo, pasivos financieros que se atengan a la definición de mantenidos para negociar de la NIIF 9); respecto a los pasivos financieros designados como a valor razonable con cambios en resultados, la entidad mostrará por separado el importe de las pérdidas o ganancias reconocidas en otro resultado global y el importe reconocido en el resultado del ejercicio;

(ii)-(iv) [eliminados]

(v) pasivos financieros valorados al coste amortizado;

(vi) activos financieros valorados al coste amortizado;

(vii) inversiones en instrumentos de patrimonio designados como a valor razonable con cambios en otro resultado global de acuerdo con el párrafo 5.7.5 de la NIIF 9;

(viii) activos financieros valorados al valor razonable con cambios en otro resultado global de acuerdo con el párrafo 4.1.2A de la NIIF 9, mostrando por separado el importe de las pérdidas o ganancias reconocidas en otro resultado global durante el ejercicio y el importe que se ha reclasificado en el momento de la baja en cuentas pasándolo del resultado global acumulado al resultado del ejercicio;

(b) total de los ingresos por intereses y total de los gastos por intereses (calculados utilizando el método del tipo de interés efectivo) de los activos financieros valorados al coste amortizado o al valor razonable con cambios en otro resultado global, de acuerdo con el párrafo 4.1.2A de la NIIF 9 (mostrando esos importes por separado); o pasivos financieros que no estén valorados al valor razonable con cambios en resultados;

(c) ingresos y gastos por comisiones (distintos de los importes incluidos al determinar el tipo de interés efectivo) que se deriven de:

(i) activos financieros y pasivos financieros que no se contabilicen al valor razonable con cambios en resultados; y

(ii) actividades fiduciarias o de administración que supongan la tenencia o inversión de activos por cuenta de personas físicas, fideicomisos, planes de prestaciones por retiro u otras instituciones;

(d) [eliminado]

(e) [eliminado]

20A La entidad presentará un análisis de la pérdida o ganancia reconocida en el estado de resultado global que se derive de la baja en cuentas de activos financieros valorados al coste amortizado, mostrando separadamente las pérdidas y ganancias procedentes de la baja en cuentas de dichos activos. El análisis incluirá las razones para dar de baja en cuentas esos activos financieros.

Otra información a revelar

Políticas contables

21 De acuerdo con el párrafo 117 de la NIC 1 *Presentación de estados financieros* (revisada en 2007) una entidad revelará sus políticas contables significativas, incluida la base o bases de valoración utilizadas al elaborar los estados financieros, así como las demás políticas contables utilizadas que sean relevantes para la comprensión de los estados financieros.

Contabilidad de coberturas

21A La entidad aplicará los requisitos sobre información a revelar de los párrafos 21B a 24F a las exposiciones al riesgo que cubra y a las que haya elegido aplicar la contabilidad de coberturas. La información a revelar sobre la contabilidad de coberturas incluirá:

(a) la estrategia de gestión del riesgo de la entidad y la forma en que se aplica para gestionar el riesgo;

(b) la forma en que las actividades de cobertura de la entidad pueden afectar al importe, el calendario y la incertidumbre de sus flujos de efectivo futuros; y

(c) el efecto que la contabilidad de coberturas ha tenido sobre el estado de situación financiera de la entidad, su estado de resultado global y su estado de cambios en el patrimonio neto.

21B La entidad presentará la información requerida en una sola nota o una sección separada de sus estados financieros. No obstante, la entidad no tendrá que reproducir la información que ya haya presentado en otra parte, siempre que la incorpore a los estados financieros mediante remisión a algún otro estado, como un comentario de la dirección o un informe sobre riesgos, que esté a disposición de los usuarios de los estados financieros en las mismas condiciones y al mismo tiempo que estos. Sin esa incorporación de la información mediante remisión, los estados financieros estarán incompletos.

21C Cuando los párrafos 22A a 24F obliguen a la entidad a separar la información por categorías de riesgo, la entidad determinará cada una de estas categorías basándose en las exposiciones al riesgo que decida cubrir y a las que aplique la contabilidad de coberturas. La entidad determinará las categorías de riesgo de manera uniforme a efectos de toda la información que revele sobre contabilidad de coberturas.

21D Para cumplir los objetivos del párrafo 21A, la entidad determinará (con la salvedad de lo especificado a continuación) el grado de detalle de la información, el énfasis que cabe poner en los diferentes aspectos de los

requisitos de información, el nivel adecuado de agregación o desagregación y si los usuarios de los estados financieros necesitan explicaciones adicionales para evaluar la información cuantitativa revelada. No obstante, la entidad usará el mismo nivel de agregación o desagregación al cumplir los requisitos de esta NIIF y de la NIIF 13 *Valoración del valor razonable* que requieran información conexa.

Estrategia de gestión del riesgo

22 [Eliminado]

22A La entidad explicará su estrategia de gestión del riesgo para cada categoría de riesgo de las exposiciones que decida cubrir y a las que aplique la contabilidad de coberturas. Esta explicación deberá permitir a los usuarios de los estados financieros evaluar (por ejemplo):

(a) cómo surge cada riesgo;

(b) cómo gestiona la entidad cada riesgo, incluyendo si cubre una partida en su integridad frente a todos los riesgos o solo un componente (o componentes) de riesgo de una partida y por qué;

(c) el alcance de las exposiciones al riesgo que gestiona la entidad.

22B Para cumplir lo establecido en el párrafo 22A, la información debe incluir (sin que esta enumeración sea exhaustiva) una descripción de:

(a) los instrumentos de cobertura que se utilizan (y cómo se utilizan) para cubrir las exposiciones al riesgo;

(b) cómo determina la entidad la relación económica entre la partida cubierta y el instrumento de cobertura a efectos de evaluar la eficacia de la cobertura; y

(c) cómo establece la entidad la ratio de cobertura y cuáles son las causas de ineficacia de la cobertura.

22C Cuando una entidad designe como partida cubierta un componente de riesgo específico (véase el párrafo 6.3.7 de la NIIF 9), facilitará, además de la información requerida por los párrafos 22A y 22B, información cuantitativa y cualitativa sobre:

(a) la forma en que ha determinado el componente de riesgo que se designa como partida cubierta (incluyendo una descripción de la naturaleza de la relación entre el componente de riesgo y la partida en su integridad); y

(b) el modo en que el componente del riesgo está ligado a la partida en su integridad (por ejemplo, el componente de riesgo designado ha englobado históricamente una media del 80 % de los cambios en el valor razonable de la partida en su integridad).

Importe, calendario e incertidumbre de los flujos de efectivo futuros

23 [Eliminado]

23A Salvo que esté exenta en virtud del párrafo 23C, la entidad revelará, por categorías de riesgo, información cuantitativa que permita a los usuarios de sus estados financieros evaluar las condiciones de los instrumentos de cobertura y la forma en que afectan al importe, el calendario y la incertidumbre de los flujos de efectivo futuros de la entidad.

23B Para cumplir lo dispuesto en el párrafo 23A, la entidad facilitará un desglose que revele:

(a) un perfil del calendario del importe nominal del instrumento de cobertura; y

(b) si procede, el precio o tipo medio (por ejemplo, precio de ejercicio, precio a plazo, etc.) del instrumento de cobertura.

23C En los casos en que la entidad reinicie con frecuencia relaciones de cobertura (es decir, las interrumpa e inicie nuevamente) debido a la frecuencia de los cambios tanto en el instrumento de cobertura como en la partida cubierta [es decir, que la entidad se vale de un proceso dinámico en el que ni exposición ni los instrumentos de cobertura

utilizados para gestionar esa exposición se mantienen sin cambios mucho tiempo, tal como sucede en el ejemplo del párrafo B6.5.24, letra (b), de la NIIF 9], la entidad:

(a) estará exenta de revelar la información requerida por los párrafos 23A y 23B;

(b) revelará:

(i) información sobre la estrategia última de gestión del riesgo en lo que respecta a esas relaciones de cobertura;

(ii) la forma en que aplica su estrategia de gestión del riesgo mediante el uso de la contabilidad de coberturas y la designación de esas relaciones de cobertura en particular; y

(iii) la frecuencia con que interrumpe y reinicia relaciones de cobertura en el marco de su proceso en este ámbito.

23D La entidad revelará, por categorías de riesgo, las causas de ineficacia de la cobertura que se espera que afecten a la relación de cobertura durante su vigencia.

23E Si aparecen otras causas de ineficacia en una relación de cobertura, la entidad las revelará por categorías de riesgo y explicará la ineficacia de la cobertura resultante.

23F En el caso de las coberturas de flujos de efectivo, la entidad facilitará una descripción de las transacciones previstas para las que se haya utilizado la contabilidad de coberturas en el ejercicio anterior, pero que ya no se espera que se produzcan.

Efectos de la contabilidad de coberturas sobre la situación financiera y el rendimiento

24 [Eliminado]

24A La entidad revelará en forma de cuadro, separadamente por categoría de riesgo y por cada tipo de cobertura (cobertura del valor razonable, cobertura de flujos de efectivo o cobertura de una inversión neta en un negocio en el extranjero), los siguientes importes relativos a las partidas designadas como instrumentos de cobertura:

(a) el importe en libros de los instrumentos de cobertura (presentando los activos financieros por separado de los pasivos financieros);

(b) la rúbrica del estado de situación financiera que incluye el instrumento de cobertura;

(c) el cambio en el valor razonable del instrumento de cobertura utilizado como base para reconocer la ineficacia de la cobertura en el ejercicio; y

(d) los importes nominales (incluyendo cantidades en toneladas o metros cúbicos) de los instrumentos de cobertura.

24B La entidad revelará en forma de cuadro, separadamente por categoría de riesgo y para los tipos de cobertura que a continuación se indican, los siguientes importes relativos a las partidas cubiertas:

(a) en el caso de las coberturas del valor razonable:

(i) el importe en libros de la partida cubierta reconocida en el estado de situación financiera (presentando los activos por separado de los pasivos);

(ii) el importe acumulado de los ajustes de cobertura del valor razonable realizados en la partida cubierta que está incluido en el importe en libros de la partida cubierta reconocida en el estado de situación financiera (presentando los activos por separado de los pasivos);

(iii) la rúbrica del estado de situación financiera que incluye la partida cubierta;

(iv) el cambio en el valor razonable de la partida cubierta utilizado como base para reconocer la ineficacia de la cobertura en el ejercicio; y

(v) el importe acumulado de los ajustes de cobertura del valor razonable que aún se mantiene en el estado de situación financiera respecto de las partidas cubiertas que, en su caso, hayan dejado de

ajustarse para tener en cuenta las pérdidas y ganancias de cobertura de acuerdo con el párrafo 6.5.10 de la NIIF 9;

(b) en el caso de las coberturas de flujos de efectivo y las coberturas de una inversión neta en un negocio en el extranjero:

(i) el cambio en el valor de la partida cubierta utilizado como base para reconocer la ineficacia de la cobertura en el ejercicio (es decir, en el caso de las coberturas de flujos de efectivo, el cambio en el valor utilizado para determinar la ineficacia de la cobertura reconocida de acuerdo con el párrafo 6.5.11, letra (c), de la NIIF 9);

(ii) los saldos del ajuste por cobertura de flujos de efectivo y del ajuste por conversión de moneda extranjera respecto de las coberturas que continúan que se contabilizan de acuerdo con los párrafos 6.5.11 y 6.5.13, letra (a), de la NIIF 9; y

(iii) los saldos que aún se mantienen en el ajuste por cobertura de flujos de efectivo y en el ajuste por conversión de moneda extranjera y que procedan de relaciones de cobertura a las que haya dejado de aplicarse la contabilidad de coberturas.

24C La entidad revelará en forma de cuadro, separadamente por categoría de riesgo y para los tipos de cobertura que a continuación se indican, los siguientes importes:

(a) en el caso de las coberturas del valor razonable:

(i) la ineficacia de la cobertura -es decir, la diferencia entre las pérdidas o ganancias por cobertura del instrumento de cobertura y de la partida cubierta- reconocida en el resultado del ejercicio (o en otro resultado global en el caso de las coberturas de un instrumento de patrimonio para el que la entidad haya optado por presentar los cambios en el valor razonable en otro resultado global de acuerdo con el párrafo 5.7.5 de la NIIF 9); y

(ii) la rúbrica del estado de resultado global que incluye la ineficacia de la cobertura reconocida;

(b) en el caso de las coberturas de flujos de efectivo y las coberturas de una inversión neta en un negocio en el extranjero:

(i) las pérdidas o ganancias por cobertura del ejercicio sobre el que se informe que se han reconocido en otro resultado global;

(ii) la ineficacia de la cobertura reconocida en el resultado del ejercicio;

(iii) la rúbrica del estado de resultado global que incluye la ineficacia de la cobertura reconocida;

(iv) el importe reclasificado que ha pasado del ajuste por cobertura de flujos de efectivo o el ajuste por conversión de moneda extranjera al resultado del ejercicio en concepto de ajuste por reclasificación (véase la NIC 1) (diferenciando entre los importes para los que se ha utilizado con anterioridad la contabilidad de coberturas, pero cuyos flujos de efectivo futuros cubiertos ya no se espera que se produzcan, y los importes que se han transferido porque la partida cubierta ha afectado al resultado del ejercicio);

(v) la rúbrica del estado de resultado global que incluye el ajuste por reclasificación (véase la NIC 1); y

(vi) en el caso de las coberturas de posiciones netas, las pérdidas o ganancias por cobertura reconocidas en una rúbrica separada del estado de resultado global (véase el párrafo 6.6.4 de la NIIF 9).

24D Cuando el volumen de las relaciones de cobertura a las que se aplique la exención del párrafo 23C no sea representativo de los volúmenes normales durante el ejercicio (es decir, cuando el volumen en la fecha de información no refleje los volúmenes registrados durante el ejercicio), la entidad revelará este hecho, así como la razón por la que considera que los volúmenes no son representativos.

24E La entidad proporcionará una conciliación de cada componente del patrimonio neto y un análisis de otro resultado global de acuerdo con la NIC 1 que, tomados conjuntamente:

(a) diferencien, como mínimo, entre los importes ligados a la información a revelar de acuerdo con el párrafo 24C, letra (b), incisos (i) y (iv), y los importes contabilizados de acuerdo con el párrafo 6.5.11, letra (d), incisos (i) y (iii), de la NIIF 9;

(b) diferencien entre los importes asociados al valor temporal de las opciones que cubren partidas cubiertas referidas a transacciones y los importes asociados al valor temporal de las opciones que cubren partidas cubiertas referidas a un período de tiempo, cuando la entidad contabiliza el valor temporal de las opciones de acuerdo con el párrafo 6.5.15 de la NIIF 9; y

(c) diferencien entre los importes asociados al elemento a plazo de los contratos a plazo y los diferenciales de base del tipo de cambio de los instrumentos financieros que cubren partidas cubiertas referidas a transacciones, y los importes asociados al elemento a plazo de los contratos a plazo y los diferenciales de base del tipo de cambio de los instrumentos financieros que cubren partidas cubiertas referidas a un período de tiempo, cuando la entidad contabiliza dichos importes de acuerdo con el párrafo 6.5.16 de la NIIF 9.

24F La entidad revelará la información requerida por el párrafo 24E de forma separada por categorías de riesgo. Esta desagregación por riesgo puede presentarse en las notas a los estados financieros.

Opción de designar una exposición crediticia como valorada al valor razonable con cambios en resultados

24G Si la entidad ha designado un instrumento financiero, o una parte de este, como valorados al valor razonable con cambios en resultados porque utiliza un derivado de crédito para gestionar el riesgo de crédito de ese instrumento, revelará:

(a) en el caso de los derivados de crédito que se hayan utilizado para gestionar el riesgo de crédito de instrumentos financieros designados como valorados al valor razonable con cambios en resultados de acuerdo con el párrafo 6.7.1 de la NIIF 9, una conciliación de cada importe nominal y valor razonable al comienzo y al cierre del ejercicio;

(b) la pérdida o ganancia reconocida en el resultado del ejercicio al designar el instrumento financiero, o una parte de este, como valorados al valor razonable con cambios en resultados de acuerdo con el párrafo 6.7.1 de la NIIF 9; y

(c) al interrumpir la valoración de un instrumento financiero, o de una parte de este, al valor razonable con cambios en resultados, el valor razonable de ese instrumento que haya pasado a ser el nuevo importe en libros de acuerdo con el párrafo 6.7.4, letra (b), de la NIIF 9 y el importe principal o nominal correspondiente (salvo para facilitar información comparativa de acuerdo con la NIC 1, la entidad no necesita seguir revelando esta información en ejercicios posteriores).

Incertidumbre derivada de la reforma de los tipos de interés de referencia

24H En lo que respecta a las relaciones de cobertura a las que la entidad aplique las excepciones establecidas en los párrafos 6.8.4 a 6.8.12 de la NIIF 9 o en los párrafos 102D a 102N de la NIC 39, la entidad revelará:

(a) los tipos de interés de referencia significativos a los que están expuestas las relaciones de cobertura de la entidad;

(b) la proporción de la exposición al riesgo que gestiona la entidad que se ve directamente afectada por la reforma de los tipos de interés de referencia;

(c) la forma en que la entidad está gestionando el proceso de transición a tipos de referencia alternativos;

(d) una descripción de los supuestos o juicios significativos realizados por la entidad al aplicar dichos párrafos (por ejemplo, supuestos o juicios sobre el momento en que desaparece la incertidumbre derivada de la reforma de los tipos de interés de referencia con respecto al calendario y el importe de los flujos de efectivo basados en el tipo de interés de referencia); y

(e) el importe nominal de los instrumentos de cobertura en esas relaciones de cobertura.

Información adicional a revelar relativa a la reforma de los tipos de interés de referencia

24I A fin de que los usuarios de los estados financieros puedan comprender el efecto de la reforma de los tipos de interés de referencia en los instrumentos financieros y la estrategia de gestión del riesgo de la entidad, esta revelará información sobre los aspectos siguientes:

(a) la naturaleza y el alcance de los riesgos derivados de instrumentos financieros sujetos a la reforma de los tipos de interés de referencia a los que está expuesta la entidad, y el modo en que la entidad gestiona esos riesgos; y

(b) los avances de la entidad para culminar la transición hacia tipos de referencia alternativos, y el modo en que la entidad está gestionando esa transición.

24J Para cumplir los objetivos descritos en el párrafo 24I, la entidad deberá revelar:

(a) el modo en que está gestionando la transición hacia tipos de referencia alternativos, sus progresos en la fecha de presentación de la información y los riesgos derivados de instrumentos financieros a los que está expuesta a consecuencia de la transición;

(b) información cuantitativa, desglosada por tipo de interés de referencia significativo sujeto a la reforma de los tipos de interés de referencia, sobre los instrumentos financieros cuya transición a un tipo de referencia alternativo aún esté pendiente al cierre del ejercicio sobre el que se informa, mostrando por separado:

(i) los activos financieros no derivados,

(ii) los pasivos financieros no derivados, y

(iii) los derivados; y

(c) si los riesgos señalados en el párrafo 24J, letra (a), han dado lugar a cambios en la estrategia de gestión del riesgo de la entidad (véase el párrafo 22A), la descripción de tales cambios.

Valor razonable

25 Con la salvedad establecida en el párrafo 29, la entidad revelará el valor razonable correspondiente a cada clase de activos financieros y de pasivos financieros (véase el párrafo 6), de forma que permita realizar las comparaciones con los correspondientes importes en libros reflejados en el balance.

26 Al informar de los valores razonables, la entidad agrupará los activos financieros y los pasivos financieros en clases, pero los compensará sólo si sus importes en libros estén compensados en el balance.

27 [Eliminado].

27A [Eliminado].

27B [Eliminado].

28 En algunos casos, la entidad no reconoce una pérdida o ganancia en el momento del reconocimiento inicial de un activo financiero o un pasivo financiero por no estar el valor razonable respaldado por un precio cotizado en un mercado activo de un activo o pasivo idéntico (es decir, una variable de nivel 1), ni basarse en una técnica de valoración que utilice solamente datos procedentes de mercados observables (véase el párrafo B5.1.2A de la NIIF 9). En estos casos, la entidad revelará, por clases de activos financieros o de pasivos financieros:

(a) su política contable a efectos de reconocer en el resultado del ejercicio la diferencia entre el valor razonable en el reconocimiento inicial y el precio de la transacción para reflejar los cambios en los factores (incluido el tiempo) que los participantes en el mercado tendrían en cuenta al fijar el precio del activo o pasivo (véase el párrafo B5.1.2A, letra (b), de la NIIF 9);

(b) la diferencia agregada no reconocida todavía en el resultado del ejercicio al comienzo y al cierre del mismo, junto con una conciliación de las variaciones en el saldo de esa diferencia;

(c) la razón por la que la entidad ha concluido que el precio de la transacción no constituía la mejor evidencia del valor razonable, incluyendo una descripción de la evidencia que sustenta el valor razonable.

29 No será necesario informar del valor razonable:

(a) cuando el importe en libros sea una aproximación racional a dicho valor razonable, por ejemplo, en el caso de instrumentos financieros tales como cuentas comerciales a pagar o cobrar a corto plazo; o

(b) [eliminado]

(c) [eliminado]

(d) en el caso de pasivos por arrendamiento.

30 [Eliminado]

Naturaleza y alcance de los riesgos procedentes de los instrumentos financieros

31 La entidad revelará información que permita, a los usuarios de sus estados financieros, evaluar la naturaleza y alcance de los riesgos procedentes de los instrumentos financieros a los que la entidad esté expuesta en la fecha de presentación.

32 Las informaciones requeridas por los párrafos 33 a 42 hacen hincapié en los riesgos procedentes de instrumentos financieros y en su gestión. Dichos riesgos incluyen por lo general, sin que la enumeración sea cerrada, el riesgo de crédito, el *riesgo de liquidez* y el riesgo de mercado.

32A La revelación de información cualitativa en el contexto de la información cuantitativa permite a los usuarios establecer una relación entre revelaciones conexas y así formarse una idea global de la naturaleza y el alcance de los riesgos que se derivan de los instrumentos financieros. La interacción entre la información cualitativa y cuantitativa contribuye a revelar la información de un modo que permite a los usuarios una mejor evaluación de la exposición de la entidad al riesgo.

Información cualitativa

33 Para cada tipo de riesgo procedente de los instrumentos financieros, la entidad informará de:

(a) la exposición al riesgo y cómo se produce el mismo;

(b) sus objetivos, políticas y procesos para gestionar el riesgo, así como los métodos utilizados para medir dicho riesgo; y

(c) cualesquiera cambios habidos en (a) o (b) desde el ejercicio precedente.

Información cuantitativa

34 Por cada tipo de riesgo procedente de instrumentos financieros, la entidad presentará:

(a) datos cuantitativos resumidos acerca de su exposición a dicho riesgo al final del ejercicio sobre el que se informa. Esta información estará basada en la que se facilite internamente al personal clave de la dirección de la entidad (tal como se define en la NIC 24 *Informaciones a revelar sobre partes vinculadas*), por ejemplo al consejo de administración de la entidad o a su director general;

(b) la información requerida por los párrafos 36 a 42, en la medida en que no haya sido suministrada conforme a la letra (a);

(c) las concentraciones de riesgo, si no se desprenden de la información revelada de conformidad con las letras (a) y (b).

35 Si los datos cuantitativos revelados en la fecha de presentación fueran poco representativos de la exposición al riesgo de la entidad durante el ejercicio, se facilitará información adicional que sea representativa.

Riesgo de crédito

Alcance y objetivos

35A La entidad aplicará los requisitos de información de los párrafos 35F a 35N a los instrumentos financieros a los que se apliquen los requisitos sobre deterioro del valor de la NIIF 9. No obstante:

(a) en el caso de las cuentas a cobrar comerciales, los activos por contratos y las cuentas a cobrar por arrendamientos, se aplicará el párrafo 35J en aquellos casos en los que se reconozcan las pérdidas crediticias esperadas durante toda la vida del activo, de acuerdo con el párrafo 5.5.15 de la NIIF 9, si dichos activos financieros se modifican cuando están en mora más de 30 días; y

(b) no se aplicará el párrafo 35K, letra (b), a las cuentas a cobrar por arrendamientos.

35B La información a revelar sobre el riesgo de crédito de acuerdo con los párrafos 35F a 35N debe permitir a los usuarios de los estados financieros comprender el efecto de ese riesgo sobre el importe, el calendario y la incertidumbre de los flujos de efectivo futuros. Para lograr este objetivo, la información sobre el riesgo de crédito incluirá:

(a) información sobre las prácticas de gestión del riesgo de crédito de la entidad y sobre cómo se relacionan esas prácticas con el reconocimiento y valoración de las pérdidas crediticias esperadas, incluyendo los métodos, hipótesis e información utilizados para valorar dichas pérdidas;

(b) información cualitativa y cuantitativa que permita a los usuarios de los estados financieros evaluar los importes de estos estados que se deriven de las pérdidas crediticias esperadas, incluyendo los cambios en el importe de dichas pérdidas y las razones de los mismos; e

(c) información sobre la exposición al riesgo de crédito de la entidad (es decir, el riesgo de crédito inherente a los activos financieros de la entidad y sus compromisos de concesión de crédito), incluyendo las concentraciones de riesgo de crédito significativas.

35C La entidad no tendrá que reproducir la información que ya haya presentado en otra parte, siempre que la incorpore a los estados financieros mediante remisión a algún otro estado, como un comentario de la dirección o un informe sobre riesgos, que esté a disposición de los usuarios de los estados financieros en las mismas condiciones y al mismo tiempo que estos. Sin esa incorporación de la información mediante remisión, los estados financieros estarán incompletos.

35D Para cumplir los objetivos del párrafo 35B, la entidad determinará (con la salvedad de lo especificado a continuación) el grado de detalle de la información, el énfasis que cabe poner en los diferentes aspectos de los requisitos de información, el nivel adecuado de agregación o desagregación y si los usuarios de los estados financieros necesitan explicaciones adicionales para evaluar la información cuantitativa revelada.

35E Si la información facilitada de acuerdo con los párrafos 35F a 35N es insuficiente para alcanzar los objetivos del párrafo 35B, la entidad revelará la información adicional necesaria para cumplir esos objetivos.

Prácticas de gestión del riesgo de crédito

35F La entidad explicará sus prácticas de gestión del riesgo de crédito y cómo se relacionan con el reconocimiento y valoración de las pérdidas crediticias esperadas. Para cumplir este objetivo, la entidad revelará información que permita a los usuarios de los estados financieros comprender y evaluar:

(a) la forma en que la entidad ha determinado si el riesgo de crédito de los instrumentos financieros ha aumentado de forma significativa desde el reconocimiento inicial, incluyendo si y cómo:

(i) se considera que los instrumentos financieros tienen un bajo riesgo de crédito, de acuerdo con el párrafo 5.5.10 de la NIIF 9, incluyendo las clases de instrumentos financieros a las que se aplica; y

(ii) se ha rebatido la presunción, enunciada en el párrafo 5.5.11 de la NIIF 9, de que se han producido aumentos significativos del riesgo de crédito desde el reconocimiento inicial cuando los activos financieros están en mora más de 30 días;

(b) las definiciones de impago que utiliza la entidad, incluyendo las razones por las que las ha seleccionado;

(c) la forma en que se han agrupado los instrumentos si las pérdidas crediticias esperadas se han valorado de forma colectiva;

(d) cómo ha determinado la entidad que los activos financieros son activos financieros con deterioro crediticio;

(e) la política de cancelaciones de la entidad, incluyendo los indicadores de la inexistencia de expectativas razonables de recuperación, así como información sobre la política aplicada a los activos financieros que se cancelan pero que siguen sujetos a medidas de ejecución; y

(f) la forma en que se ha aplicado lo dispuesto en el párrafo 5.5.12 de la NIIF 9 para la modificación de los flujos de efectivo contractuales de los activos financieros, incluyendo:

(i) cómo determina la entidad si el riesgo de crédito de un activo financiero que ha sido modificado, cuando la corrección de valor por pérdidas se valoraba en un importe igual a las pérdidas crediticias esperadas durante toda la vida del activo, ha mejorado hasta el punto de que esa corrección de valor por pérdidas pase a valorarse en un importe igual a las pérdidas crediticias esperadas en los siguientes doce meses, de acuerdo con el párrafo 5.5.5 de la NIIF 9; y

(ii) cómo controla la entidad en qué medida la corrección de valor por pérdidas de los activos financieros que satisfaga los criterios del inciso i) se valora después nuevamente en un importe igual a las pérdidas crediticias esperadas durante toda la vida del activo, de acuerdo con el párrafo 5.5.3 de la NIIF 9.

35G La entidad explicará las variables, hipótesis y técnicas de estimación empleadas para aplicar lo dispuesto en la sección 5.5 de la NIIF 9. A tal fin, debe revelar:

(a) la base de las variables e hipótesis y las técnicas de estimación utilizadas para:

(i) valorar las pérdidas crediticias esperadas en los siguientes doce meses y durante la vida del activo;

(ii) determinar si el riesgo de crédito de los instrumentos financieros ha aumentado significativamente desde el reconocimiento inicial; y

(iii) determinar si un activo financiero es un activo financiero con deterioro crediticio.

(b) de qué manera se ha integrado información de carácter prospectivo en la determinación de las pérdidas crediticias esperadas, incluida información macroeconómica; y

(c) los cambios en las técnicas de estimación o las hipótesis significativas introducidos durante el ejercicio sobre el que se informa y las razones de esos cambios.

Información cuantitativa y cualitativa sobre los importes resultantes de las pérdidas crediticias esperadas

35H Para explicar los cambios en la corrección de valor por pérdidas y los motivos de dichos cambios, la entidad proporcionará en un cuadro, por clases de instrumentos financieros, una conciliación entre el saldo inicial y el saldo final de la corrección de valor por pérdidas, mostrando por separado los cambios durante el ejercicio en:

(a) la corrección de valor por pérdidas valorada en un importe igual a las pérdidas crediticias esperadas durante los siguientes doce meses;

(b) la corrección de valor por pérdidas valorada en un importe igual a las pérdidas crediticias esperadas durante toda la vida del activo en el caso de:

(i) instrumentos financieros cuyo riesgo de crédito haya aumentado significativamente desde el reconocimiento inicial pero que no sean activos financieros con deterioro crediticio;

(ii) activos financieros con deterioro crediticio en la fecha de información (pero que no sean activos financieros comprados u originados con deterioro crediticio); y

(iii) cuentas a cobrar comerciales, activos por contratos o cuentas a cobrar por arrendamientos respecto de los cuales las correcciones de valor por pérdidas se valoren de acuerdo con el párrafo 5.5.15 de la NIIF 9;

(c) los activos financieros comprados u originados con deterioro crediticio. Además de proporcionar la conciliación, la entidad revelará el importe total de las pérdidas crediticias esperadas no descontadas en el momento del reconocimiento inicial sobre los activos financieros inicialmente reconocidos durante el ejercicio sobre el que se informa.

35I Para permitir a los usuarios de los estados financieros comprender los cambios en la corrección de valor por pérdidas revelados de acuerdo con el párrafo 35H, la entidad explicará de qué manera los cambios significativos en el importe en libros bruto de los instrumentos financieros durante el ejercicio han contribuido a esos cambios en la corrección de valor por pérdidas. La información se facilitará por separado para los instrumentos financieros representativos de la corrección de valor por pérdidas tal como se enumeran en el párrafo 35H, letras (a) a (c), e incluirá información cuantitativa y cualitativa pertinente. Entre los cambios en el importe en libros bruto de los instrumentos financieros que contribuyen a los cambios en la corrección de valor por pérdidas cabría incluir, por ejemplo:

(a) los cambios debidos a instrumentos financieros originados o adquiridos durante el ejercicio sobre el que se informa;

(b) la modificación de los flujos de efectivo contractuales de activos financieros que no da lugar a la baja en cuentas de esos activos financieros de acuerdo con la NIIF 9;

(c) los cambios debidos a instrumentos financieros que se han dado de baja en cuentas (incluidos los que se han cancelado) durante el ejercicio sobre el que se informa; y

(d) los cambios resultantes del hecho de calcular la corrección de valor por pérdidas en un importe igual a las pérdidas crediticias esperadas en los siguientes doce meses o a las pérdidas crediticias esperadas durante toda la vida del activo.

35J Para permitir a los usuarios de los estados financieros comprender la naturaleza y el efecto de las modificaciones de los flujos de efectivo contractuales de los activos financieros que no han dado lugar a la baja en cuentas, así como el efecto de estas modificaciones sobre la valoración de las pérdidas crediticias esperadas, la entidad revelará:

(a) el coste amortizado antes de la modificación y la pérdida o ganancia neta por modificación reconocida para los activos financieros cuyos flujos de efectivo contractuales se han modificado durante el ejercicio sobre el que se informa, cuando su correspondiente corrección de valor por pérdidas se valoraba en un importe igual a las pérdidas crediticias esperadas durante toda la vida del activo; y

(b) el importe en libros bruto al final del ejercicio sobre el que se informa de los activos financieros que se han modificado desde el reconocimiento inicial, en un momento en que la corrección de valor por pérdidas se valoraba en un importe igual a las pérdidas crediticias esperadas durante toda la vida del activo, y respecto de los cuales dicha corrección de valor ha cambiado durante el ejercicio sobre el que se informa, pasando a ser de un importe igual a las pérdidas crediticias esperadas en los siguientes doce meses.

35K Para permitir a los usuarios de los estados financieros comprender el efecto de las garantías reales y de otras mejoras crediticias sobre los importes resultantes de las pérdidas crediticias esperadas, la entidad revelará, por clases de instrumentos financieros:

(a) el importe que mejor represente su máximo nivel de exposición al riesgo de crédito al final del ejercicio sobre el que se informa sin tener en cuenta ninguna garantía real de la que disponga ni otras mejoras crediticias (por ejemplo, acuerdos de liquidación por el neto que no cumplan las condiciones de compensación de acuerdo con la NIC 32);

(b) una descripción narrativa de las garantías reales de las que disponga y otras mejoras crediticias, incluyendo:

(i) una descripción de la naturaleza y calidad de las garantías reales de las que disponga;

(ii) una explicación de los cambios significativos en la calidad de esas garantías reales o de las mejoras crediticias como consecuencia del deterioro o de cambios en las políticas de la entidad en materia de garantías reales durante el ejercicio sobre el que se informa; e

(iii) información sobre los instrumentos financieros respecto de los cuales la entidad no ha reconocido ninguna corrección de valor por pérdidas debido a la garantía real;

(c) información cuantitativa sobre las garantías reales de las que disponga y otras mejoras crediticias (por ejemplo, cuantificación de la medida en que las garantías reales y otras mejoras crediticias atenúan el riesgo de crédito) en relación con los activos financieros con deterioro crediticio en la fecha de información.

35L La entidad revelará el importe contractual pendiente en los activos financieros que se hayan cancelado durante el ejercicio sobre el que se informa y que estén todavía sujetos a medidas de ejecución.

Exposición al riesgo de crédito

35M Para permitir a los usuarios de los estados financieros evaluar la exposición al riesgo de crédito de la entidad y comprender sus concentraciones de riesgo de crédito significativas, la entidad revelará, por *grados de calificación del riesgo de crédito*, el importe en libros bruto de los activos financieros y la exposición al riesgo de crédito relativa a los compromisos de préstamo y contratos de garantía financiera. Esta información se facilitará por separado para los instrumentos financieros:

(a) respecto de los cuales la corrección de valor por pérdidas se valore en un importe igual a las pérdidas crediticias esperadas en los siguientes doce meses;

(b) respecto de los cuales la corrección de valor por pérdidas se valore en un importe igual a las pérdidas crediticias esperadas durante toda la vida del activo y que sean:

(i) instrumentos financieros cuyo riesgo de crédito haya aumentado significativamente desde el reconocimiento inicial pero que no sean activos financieros con deterioro crediticio;

(ii) activos financieros con deterioro crediticio en la fecha de información (pero que no sean activos financieros comprados u originados con deterioro crediticio); y

(iii) cuentas a cobrar comerciales, activos por contratos o cuentas a cobrar por arrendamientos respecto de los cuales las correcciones de valor por pérdidas se valoren de acuerdo con el párrafo 5.5.15 de la NIIF 9;

(c) que sean activos financieros comprados u originados con deterioro crediticio.

35N En lo que respecta a las cuentas a cobrar comerciales, los activos por contratos y las cuentas a cobrar por arrendamientos a los que la entidad aplique lo dispuesto en el párrafo 5.5.15 de la NIIF 9, la información proporcionada de acuerdo con el párrafo 35M podrá basarse en una matriz de provisiones (véase el párrafo B5.5.35 de la NIIF 9).

36 En lo que respecta a los instrumentos financieros comprendidos dentro del alcance de esta NIIF pero a los que no se apliquen los requisitos sobre deterioro del valor de la NIIF 9, la entidad revelará, por clases de instrumentos:

(a) el importe que mejor represente su máximo nivel de exposición al riesgo de crédito al final del ejercicio sobre el que se informa sin tener en cuenta ninguna garantía real de la que disponga ni otras mejoras crediticias (por ejemplo, acuerdos de liquidación por el neto que no cumplan las condiciones de compensación de acuerdo con la NIC 32); esta información no se exigirá en relación con instrumentos financieros cuyo importe en libros represente mejor el máximo nivel de exposición al riesgo de crédito;

(b) una descripción de las garantías reales de las que disponga y otras mejoras crediticias, así como de su efecto financiero (por ejemplo, cuantificación de la medida en que las garantías reales y otras mejoras crediticias atenúan el riesgo de crédito), en relación con el importe que mejor represente la máxima exposición al riesgo de crédito (revelado con arreglo a la letra (a) o representado por el importe en libros de un instrumento financiero).

(c) [eliminado]

(d) [eliminado]

37 [Eliminado]

Realización de garantías y de otras mejoras crediticias

38 Cuando una entidad haya obtenido, durante el ejercicio, activos financieros o no financieros al tomar posesión de las garantías de las que disponga para asegurar el cobro, o al ejecutar otras mejoras crediticias (por ejemplo avales), y tales activos cumplan los criterios de reconocimiento de otras NIIF, la entidad revelará, respecto de tales activos mantenidos en la fecha de presentación:

(a) la naturaleza e importe en libros de los activos; y

(b) cuando los activos no sean fácilmente convertibles en efectivo, sus políticas para enajenar o disponer por otra vía de tales activos, o para utilizarlos en sus actividades.

Riesgo de liquidez

39 Una entidad revelará:

(a) Un análisis de vencimientos para pasivos financieros no derivados (incluyendo contratos de garantía financiera emitidos) que muestre los vencimientos contractuales remanentes.

(b) Un análisis de vencimientos para pasivos financieros derivados. El análisis de vencimientos incluirá los vencimientos contractuales remanentes para aquellos pasivos financieros derivados en los que dichos vencimientos contractuales sean esenciales para comprender el calendario de los flujos de efectivo (véase el párrafo B11B).

(c) Una descripción de cómo gestiona el riesgo de liquidez inherente en (a) y (b).

Riesgo de mercado

Análisis de sensibilidad

40 Salvo que una entidad cumpla lo establecido en el párrafo 41, revelará:

(a) un análisis de sensibilidad para cada tipo de riesgo de mercado al que la entidad esté expuesta en la fecha de presentación, mostrando cómo podría verse afectado el resultado del ejercicio y el patrimonio neto por cambios en la variable relevante de riesgo, que sean razonablemente posibles en dicha fecha;

(b) los métodos e hipótesis utilizados al elaborar el análisis de sensibilidad; y

(c) los cambios habidos desde el ejercicio anterior en los métodos e hipótesis utilizados, así como las razones de tales cambios.

41 Si la entidad elaborase un análisis de sensibilidad, tal como el del valor en riesgo, que reflejase las interdependencias entre las variables de riesgo (por ejemplo, entre los tipos de interés y de cambio) y lo utilizase para gestionar riesgos financieros, podrá utilizar ese análisis de sensibilidad en lugar del especificado en el párrafo 40. La entidad revelará también lo siguiente:

(a) una explicación del método utilizado al elaborar dicho análisis de sensibilidad, así como de los principales parámetros e hipótesis subyacentes en los datos suministrados; y

(b) una explicación del objetivo del método utilizado, así como de las limitaciones que pudieran hacer que la información no reflejase plenamente el valor razonable de los activos y pasivos implicados.

Otras revelaciones de información sobre el riesgo de mercado

42 Cuando los análisis de sensibilidad, revelados de acuerdo con los párrafos 40 y 41, no fuesen representativos del riesgo inherente a un instrumento financiero (por ejemplo porque la exposición a final de año no refleje la exposición mantenida durante el año), la entidad informará de ello, así como la razón por la que cree que los análisis de sensibilidad carecen de representatividad.

Transferencias de activos financieros

42A Los requisitos de información previstos en los párrafos 42B a 42H referentes a las transferencias de activos financieros complementan los demás requisitos de información de la presente NIIF. Las entidades presentarán en sus estados financieros la información a revelar prevista en los párrafos 42B a 42H en una única nota. Las entidades proporcionarán la preceptiva información a revelar en lo que respecta a los activos financieros transferidos que no hayan causado baja en cuentas y a toda implicación continuada en un activo transferido existente en la fecha de presentación de la información, con independencia de cuándo se haya producido la correspondiente transacción. A efectos de la aplicación de los requisitos de información de los referidos párrafos, se entiende que una entidad transfiere la totalidad o parte de un activo financiero (el activo financiero transferido), si, y solo si:

(a) ha transferido los derechos contractuales a recibir los flujos de efectivo de ese activo financiero; o

(b) retiene los derechos contractuales a recibir los flujos de efectivo del activo financiero, pero asume la obligación contractual de pagar los flujos de efectivo a uno o más perceptores, dentro de un acuerdo.

42B Las entidades revelarán información que permita a los usuarios de sus estados financieros:

(a) comprender la relación existente entre los activos financieros transferidos que no causen baja en cuentas en su totalidad y los pasivos asociados; y

(b) evaluar la naturaleza de la implicación continuada de la entidad en los activos financieros dados de baja, y los riesgos conexos.

42C A efectos de la aplicación de los requisitos de información de los párrafos 42E a 42H, se entiende que una entidad tiene una implicación continuada en un activo financiero transferido si, en el marco de la transferencia, la entidad retiene alguno de los derechos u obligaciones contractuales inherentes al activo financiero transferido u obtiene algún nuevo derecho u obligación contractual en relación con dicho activo. A efectos de la aplicación de los requisitos de información de los párrafos 42E a 42H, no constituye implicación continuada lo siguiente:

(a) las declaraciones y garantías habituales referentes a la transferencia fraudulenta y a los conceptos de carácter razonable, buena fe y prácticas comerciales equitativas, que podrían invalidar una transferencia como consecuencia de una acción judicial;

(b) todo acuerdo en virtud del cual una entidad retenga los derechos contractuales a recibir los flujos de efectivo de un activo financiero, pero asuma una obligación contractual de pagar los flujos de efectivo a una o más entidades, cumpliéndose las condiciones establecidas en el párrafo 3.2.5, letras (a) a (c), de la NIIF 9.

Activos financieros transferidos no dados de baja en cuentas en su integridad

42D Una entidad puede haber transferido activos financieros de forma tal que parte o la totalidad de dichos activos no cumpla las condiciones para su baja en cuentas. A fin de cumplir los objetivos establecidos en el párrafo 42B, letra (a), la entidad revelará, en cada fecha de información y por cada clase de activos financieros transferidos no dados de baja en cuentas en su integridad:

(a) la naturaleza de los activos transferidos;

(b) la naturaleza de los riesgos y beneficios inherentes a la propiedad a los que la entidad esté expuesta;

(c) una descripción de la naturaleza de la relación entre los activos transferidos y los pasivos asociados, y de las restricciones que la transferencia comporta por lo que respecta a la utilización de los activos transferidos por parte de la entidad que informa;

(d) cuando la contraparte (o contrapartes) de los pasivos asociados solo esté respaldada (o estén respaldadas) por los activos transferidos, un cuadro que recoja el valor razonable de los activos transferidos, el valor razonable de los pasivos asociados y la posición neta (esto es, la diferencia entre el valor razonable de los activos transferidos y del de los pasivos asociados).

(e) si la entidad continúa reconociendo la totalidad de los activos transferidos, los importes en libros de esos activos y de los pasivos asociados;

(f) cuando la entidad siga reconociendo los activos en la medida de su implicación continuada [véanse el párrafo 3.2.6, letra (c), inciso (ii), y el párrafo 3.2.16 de la NIIF 9], el importe en libros total de los activos originales antes de la transferencia, el importe en libros de los activos que la entidad siga reconociendo y el importe en libros de los pasivos asociados.

Activos financieros transferidos dados de baja en cuentas en su integridad

42E A fin de cumplir los objetivos establecidos en el párrafo 42B, letra (b), cuando una entidad dé de baja en cuentas en su integridad los activos financieros transferidos [véase el párrafo 3.2.6, letras (a) y (c), inciso (i), de la NIIF 9] pero mantenga una implicación continuada en ellos, revelará, como mínimo, por cada tipo de implicación continuada y por cada de fecha de información, lo siguiente:

(a) el importe en libros de los activos y pasivos que estén reconocidos en el estado de situación financiera de la entidad y que representen la implicación continuada de la entidad en los activos financieros dados de baja en cuentas, y las rúbricas en las que el importe en libros de dichos activos y pasivos esté reconocido.

(b) el valor razonable de los activos y pasivos que representen la implicación continuada de la entidad en los activos financieros dados de baja en cuentas;

(c) el importe que mejor represente el máximo nivel de exposición de la entidad a las pérdidas que se deriven de su implicación continuada en los activos financieros dados de baja, e información sobre la manera de determinar ese nivel máximo de exposición.

(d) las salidas de efectivo no descontadas que se necesitarían, o podrían necesitarse, para la recompra de activos financieros dados de baja en cuentas (p. ej., el precio de ejercicio en un contrato de opción) u otros importes pagaderos al cesionario en relación con los activos transferidos. Si las salidas de efectivo son variables, el importe a revelar se basará en las condiciones vigentes en cada fecha de presentación de información;

(e) un análisis de vencimientos de las salidas de efectivo no descontadas que se necesitarían, o podrían necesitarse, para la recompra de activos financieros dados de baja en cuentas u otros importes pagaderos al cesionario en relación con los activos transferidos, que muestre los plazos contractuales de vencimiento remanentes de la implicación continuada de la entidad;

(f) información cualitativa que explique y avale la información cuantitativa exigida con arreglo a las letras a) a e).

42F Las entidades podrán agregar la información exigida en el párrafo 42E en relación con un activo determinado en caso de que la entidad tenga más de un tipo de implicación continuada en ese activo financiero dado de baja, y consignar dicha información como un único tipo de implicación continuada.

42G Por otra parte, las entidades informarán, por cada tipo de implicación continuada, de lo siguiente:

(a) la pérdida o ganancia reconocida en la fecha de transferencia de los activos;

(b) los ingresos y gastos reconocidos, tanto durante el ejercicio sobre el que se informa como de forma acumulada, resultantes de la implicación continuada de la entidad en los activos financieros dados de baja (p.ej., las variaciones del valor razonable de instrumentos derivados);

(c) si el importe total de las cantidades percibidas por la actividad de transferencia (que reúna las condiciones para ser dado de baja) en el ejercicio sobre el que se informa no tiene una distribución uniforme a lo largo de todo ese ejercicio (p.ej., si una proporción sustancial del importe total de la actividad de transferencia corresponde a los últimos días del ejercicio):

(i) cuándo ha tenido lugar, dentro del citado ejercicio sobre el que se informa, la mayor parte de la actividad de transferencia (p.ej., los cinco últimos días de dicho período),

(ii) el importe reconocido derivado de la actividad de transferencia (esto es, las pérdidas o ganancias conexas) en esa parte del ejercicio sobre el que se informa, y

(iii) el importe total de las cantidades percibidas por la actividad de transferencia en esa parte del ejercicio sobre el que se informa.

Las entidades proporcionarán la mencionada información por cada ejercicio por el que se presente un estado del resultado global.

Información complementaria

42H Las entidades revelarán toda información adicional que estimen necesaria para cumplir los objetivos previstos en el párrafo 42B.

Aplicación inicial de la NIIF 9

42I En el ejercicio sobre el que se informe que incluya la fecha de aplicación inicial de la NIIF 9, la entidad revelará, por cada clase de activos financieros y pasivos financieros en la fecha de aplicación inicial, la información siguiente:

(a) la categoría de valoración y el importe en libros iniciales determinados de acuerdo con la NIC 39 o de acuerdo con una versión anterior de la NIIF 9 (si el enfoque elegido por la entidad para aplicar la NIIF 9 implica más de una fecha de aplicación inicial para requisitos diferentes);

(b) la nueva categoría de valoración y el nuevo importe en libros determinados de acuerdo con la NIIF 9;

(c) el importe de los activos financieros y pasivos financieros en el estado de situación financiera que estuvieran anteriormente designados como valorados a valor razonable con cambios en resultados pero que ya no lo estén, distinguiendo entre los que la NIIF 9 exige que la entidad reclasifique y los que la entidad haya elegido reclasificar en la fecha de aplicación inicial.

De acuerdo con el párrafo 7.2.2 de la NIIF 9, dependiendo del enfoque elegido por la entidad para aplicar la NIIF 9, la transición puede implicar más de una fecha de aplicación inicial. Por ello, este párrafo puede suponer la revelación de información relativa a más de una fecha de aplicación inicial. La entidad presentará esta información de tipo cuantitativo en un cuadro, a menos que sea más apropiado otro formato.

42J En el ejercicio sobre el que se informe que incluya la fecha de aplicación inicial de la NIIF 9, la entidad revelará información cualitativa que permita a los usuarios comprender:

(a) cómo ha aplicado los requisitos de clasificación de la NIIF 9 a los activos financieros cuya clasificación ha cambiado como resultado de la aplicación de la NIIF 9;

(b) las razones de cualquier designación o supresión de la designación de activos financieros o pasivos financieros como valorados a valor razonable con cambios en resultados en la fecha de aplicación inicial.

De acuerdo con el párrafo 7.2.2 de la NIIF 9, dependiendo del enfoque elegido por la entidad para aplicar la NIIF 9, la transición puede implicar más de una fecha de aplicación inicial. Por ello, este párrafo puede suponer la revelación de información relativa a más de una fecha de aplicación inicial.

42K En el ejercicio sobre el que se informe en el que la entidad aplique por primera vez los requisitos de clasificación y valoración de activos financieros de la NIIF 9 (es decir, cuando la entidad pase de la NIC 39 a la NIIF 9 respecto a los activos financieros), presentará la información establecida en los párrafos 42L a 42O de esta NIIF tal como exige el párrafo 7.2.15 de la NIIF 9.

42L Cuando el párrafo 42K lo requiera, la entidad revelará los cambios en la clasificación de los activos financieros y los pasivos financieros en la fecha de aplicación inicial de la NIIF 9, mostrando por separado:

(a) los cambios en los importes en libros sobre la base de sus categorías de valoración de acuerdo con la NIC 39 (es decir, no los resultantes de un cambio en el criterio de valoración en la transición a la NIIF 9); y

(b) los cambios en los importes en libros resultantes de un cambio en el criterio de valoración en la transición a la NIIF 9.

No será preciso revelar la información prevista en este párrafo después del ejercicio anual sobre el que se informe en el que la entidad aplique por primera vez los requisitos de clasificación y valoración de activos financieros de la NIIF 9.

42M Cuando el párrafo 42K lo requiera, para los activos financieros y pasivos financieros que se hayan reclasificado pasando a valorarse al coste amortizado y, en el caso de activos financieros, que se hayan reclasificado pasando de la categoría de valoración al valor razonable con cambios en resultados a la de valoración al valor razonable con cambios en otro resultado global, como consecuencia de la transición a la NIIF 9, la entidad revelará la información siguiente:

(a) el valor razonable de los activos financieros o pasivos financieros al final del ejercicio sobre el que se informa; y

(b) la pérdida o ganancia sobre el valor razonable que se habría reconocido en el resultado o en otro resultado global durante el ejercicio sobre el que se informa si los activos financieros o pasivos financieros no se hubieran reclasificado.

No será preciso revelar la información prevista en este párrafo después del ejercicio anual sobre el que se informe en el que la entidad aplique por primera vez los requisitos de clasificación y valoración de activos financieros de la NIIF 9.

42N Cuando el párrafo 42K lo requiera, para los activos financieros y pasivos financieros que se hayan reclasificado detrayéndose de la categoría de valoración al valor razonable con cambios en resultados como consecuencia de la transición a la NIIF 9, la entidad revelará la información siguiente:

(a) el tipo de interés efectivo determinado en la fecha de aplicación inicial; y

(b) los ingresos o gastos por intereses reconocidos.

Si la entidad considera el valor razonable de un activo financiero o un pasivo financiero como el nuevo importe en libros bruto en la fecha de aplicación inicial (véase el párrafo 7.2.11 de la NIIF 9), deberá revelarse la información prevista en este párrafo en cada ejercicio sobre el que se informe, hasta la baja en cuentas. De lo contrario, no será preciso revelar la información prevista en este párrafo después del ejercicio anual sobre el que se informe en el que la entidad aplique por primera vez los requisitos de clasificación y valoración de activos financieros de la NIIF 9.

42O Cuando la entidad revele la información establecida en los párrafos 42K a 42N, esa información, y la prevista en el párrafo 25 de esta NIIF, deben permitir la conciliación entre:

(a) las categorías de valoración presentadas de acuerdo con la NIC 39 y la NIIF 9; y

(b) la clase de instrumento financiero

en la fecha de aplicación inicial.

42P En la fecha de aplicación inicial de la sección 5.5 de la NIIF 9, la entidad deberá revelar información que permita conciliar las correcciones de valor por deterioro de cierre de acuerdo con la NIC 39 y las provisiones de acuerdo con la NIC 37 con las correcciones de valor por pérdidas de apertura determinadas de acuerdo con la NIIF 9. En lo que respecta a los activos financieros, esta información se facilitará por categorías de valoración de los mismos de acuerdo con la NIC 39 y la NIIF 9, y deberá indicar por separado el efecto de los cambios en la categoría sobre la corrección por pérdidas en esa fecha.

42Q En el ejercicio sobre el que se informe que incluya la fecha de aplicación inicial de la NIIF 9, no será preciso que la entidad revele los importes de las rúbricas que habría presentado de acuerdo con los requisitos de clasificación y valoración (incluidos los relativos a la valoración al coste amortizado de activos financieros y el deterioro del valor contenidos en las secciones 5.4 y 5.5 de la NIIF 9) de:

(a) la NIIF 9, en relación con ejercicios anteriores; y

(b) la NIC 39, en relación con el ejercicio actual.

42R De acuerdo con el párrafo 7.2.4 de la NIIF 9, si en la fecha de aplicación inicial de la NIIF 9 fuera impracticable (según se define en la NIC 8) para la entidad evaluar un elemento valor temporal del dinero modificado tal como se prevé en los párrafos B4.1.9B a B4.1.9D de la NIIF 9, basándose en los hechos y circunstancias concurrentes en el momento del reconocimiento inicial del activo financiero, la entidad evaluará las características de los flujos de efectivo contractuales de ese activo financiero basándose en los hechos y circunstancias concurrentes en el momento de su reconocimiento inicial sin tener en cuenta los requisitos sobre modificación del elemento valor temporal del dinero establecidos en esos párrafos B4.1.9B a B4.1.9D de la NIIF 9. La entidad revelará el importe en libros, en la fecha de información, de los activos financieros las características de cuyos flujos de efectivo contractuales se hayan evaluado basándose en los hechos y circunstancias concurrentes en el momento de su reconocimiento inicial sin tener en cuenta los requisitos sobre modificación del elemento valor temporal del dinero establecidos en los párrafos B4.1.9B a B4.1.9D de la NIIF 9, hasta que esos activos financieros se den de baja en cuentas.

42S De acuerdo con el párrafo 7.2.5 de la NIIF 9, si en la fecha de aplicación inicial fuera impracticable (según se define en la NIC 8) para la entidad evaluar si el valor razonable de un componente de pago anticipado era insignificante de acuerdo con el párrafo B4.1.12, letra (d), de la NIIF 9 basándose en los hechos y circunstancias concurrentes en el momento del reconocimiento inicial del activo financiero, la entidad evaluará las características de los flujos de efectivo contractuales de ese activo financiero basándose en los hechos y circunstancias concurrentes en el momento de su reconocimiento inicial sin tener en cuenta la excepción relativa al componente de pago anticipado recogida en el párrafo B4.1.12 de la NIIF 9. La entidad revelará el importe en libros, en la fecha de información, de los activos financieros las características de cuyos flujos de efectivo contractuales se hayan evaluado basándose en los hechos y circunstancias concurrentes en el momento de su reconocimiento inicial sin tener en cuenta la excepción relativa al componente de pago anticipado recogida en el párrafo B4.1.12 de la NIIF 9, hasta que esos activos financieros se den de baja en cuentas.

Fecha de vigencia y transición

43 La entidad aplicará esta NIIF en los ejercicios anuales que comiencen a partir del 1 de enero de 2007. Se aconseja la aplicación anticipada. Si la entidad aplicase esta NIIF en un ejercicio anterior, informará de ello.

44 Si la entidad aplicase esta NIIF para ejercicios anuales que comiencen antes del 1 de enero de 2006, no será necesario que presente información comparativa para la información a revelar, requerida en los párrafos 31 a 42, sobre la naturaleza y alcance de los riesgos procedentes de instrumentos financieros.

44A La NIC 1 (revisada en 2007) modificó la terminología usada en las NIIF. Además, modificó los párrafos 20, 21, 23(c) y (d), 27(c) y B5 del Apéndice B. Una entidad aplicará esas modificaciones para los ejercicios anuales que comiencen a partir del 1 de enero de 2009. Si una entidad aplica la NIC 1 (revisada en 2007) a ejercicios anteriores, estas modificaciones se aplicarán también a esos ejercicios.

44B La NIIF 3 (revisada en 2008) eliminó el párrafo 3(c). Las entidades aplicarán esa modificación a los ejercicios que comiencen a partir del 1 de julio de 2009. Si una entidad aplica la NIIF 3 (revisada en 2008) a ejercicios anteriores, la modificación se aplicará también a esos ejercicios. No obstante, la modificación no se aplicará a las contraprestaciones contingentes que se deriven de una combinación de negocios en la que la fecha de adquisición sea anterior a la aplicación de la NIIF 3 (revisada en 2008). En ese caso, las entidades contabilizarán tales contraprestaciones con arreglo a lo previsto en los párrafos 65A a 65E de la NIIF 3 (modificada en 2010).

44C Una entidad aplicará las modificaciones del párrafo 3 en los ejercicios anuales que comiencen a partir del 1 de enero de 2009. Si una entidad aplica a un ejercicio anterior *Instrumentos financieros con opción de venta y obligaciones que surgen en la liquidación* (Modificaciones de las NIC 32 y NIC 1), emitido en febrero de 2008, las modificaciones del párrafo 3 deberán aplicarse a dicho ejercicio.

44D El párrafo 3(a) fue modificado por el documento *Mejoras de las Normas e Interpretaciones* emitido en mayo de 2008. Una entidad aplicará esas modificaciones en los ejercicios anuales que comiencen a partir del 1 de enero de 2009. Se permite su aplicación anticipada. Si una entidad aplicase las modificaciones en un ejercicio anterior, revelará ese hecho y aplicará en ese ejercicio las modificaciones del párrafo 1 de la NIC 28, el párrafo 1 de la NIC 31 y el párrafo 4 de la NIC 32 emitida en mayo de 2008. Se permite que una entidad aplique las modificaciones de forma prospectiva.

44E [Eliminado]

44F [Eliminado]

44G *Mejora de la información a revelar sobre instrumentos financieros* (Modificaciones a la NIIF 7), emitido en marzo de 2009, modificó los párrafos 27, 39 y B11 y añadió los párrafos 27A, 27B, B10A y B11A a B11F. Las entidades aplicarán esas modificaciones para ejercicios anuales que comiencen a partir del 1 de enero de 2009. No será necesario que las entidades faciliten la información a revelar requerida por las modificaciones, en lo que atañe a:

(a) cualquier ejercicio anual o período contable intermedio, incluido cualquier estado de situación financiera, presentado dentro de un ejercicio comparativo anual que finalice antes del 31 de diciembre de 2009; o

(b) cualquier estado de situación financiera al inicio del primer ejercicio comparativo en una fecha anterior al 31 de diciembre de 2009.

Se permite su aplicación anticipada. Si alguna entidad aplicase las modificaciones en un ejercicio que comience con anterioridad, revelará este hecho.[1]

44H a [Eliminados]

44J

44K Mediante las *Mejoras de las NIIF* emitidas en mayo de 2010 se modificó el párrafo 44B. Las entidades aplicarán esa modificación a los ejercicios anuales que comiencen a partir del 1 de julio de 2010. Se permite su aplicación anticipada.

44L Mediante las *Mejoras de las NIIF* emitidas en mayo de 2010 se añadió el párrafo 32A y se modificaron los párrafos 34 y 36 a 38. Las entidades aplicarán esas modificaciones a los ejercicios anuales que comiencen a partir del 1 de enero de 2011. Se permite su aplicación anticipada. Si una entidad aplica las modificaciones en ejercicios anteriores revelará ese hecho.

44M El documento *Información a revelar—Transferencias de activos financieros* (Modificaciones de la NIIF 7), emitido en octubre de 2010, suprimió el párrafo 13 y añadió los párrafos 42A a 42H y B29 a B39. Las entidades aplicarán esas modificaciones a los ejercicios anuales que comiencen a partir del 1 de julio de 2011. Se permite su aplicación anticipada. Si alguna entidad aplicase las modificaciones en un ejercicio que comience con anterioridad, revelará este hecho. No es necesario que las entidades proporcionen la información exigida por las citadas modificaciones respecto de ningún ejercicio sobre el que se informe que comience antes de la fecha de aplicación inicial de las modificaciones.

44N [Eliminado]

44O La NIIF 10 y la NIIF 11 *Acuerdos conjuntos*, publicadas en mayo de 2011, modificaron el párrafo 3. Una entidad aplicará esa modificación cuando aplique la NIIF 10 y la NIIF 11.

44P La NIIF 13, publicada en mayo de 2011, modifica los párrafos 3, 28, 29, B4 y B26 y el apéndice A y suprime los párrafos 27 a 27B. Una entidad aplicará esas modificaciones cuando aplique la NIIF 13.

44Q Mediante el documento *Presentación de partidas de otro resultado global* (Modificaciones de la NIC 1), publicado en junio de 2011, se modificó el párrafo 27B. La entidad aplicará esa modificación cuando aplique la NIC 1 modificada en junio de 2011.

44R El documento *Información a revelar — Compensación de activos financieros y pasivos financieros* (Modificaciones de la NIIF 7), emitido en diciembre de 2011, añadió los párrafos 13A a 13F y B40 a B53. Las entidades aplicarán esas modificaciones a los ejercicios anuales que comiencen a partir del 1 de enero de 2013. Las entidades facilitarán la información a revelar requerida por las mencionadas modificaciones con carácter retroactivo.

[1] El párrafo 44G se modificó como consecuencia de la publicación, en enero de 2010, de la Modificación de la NIIF 1 *Exención limitada del requisito de revelar información comparativa conforme a la NIIF 7, aplicable a las entidades que adopten por primera vez las NIIF*. El Consejo modificó el apartado 44G para aclarar sus conclusiones y las disposiciones transitorias previstas en relación con las Modificaciones a la NIIF 7 *Mejora de la información a revelar sobre instrumentos financieros*.

44S a 44W [Eliminados]

44X El documento *Entidades de inversión* (Modificaciones de la NIIF 10, la NIIF 12 y la NIC 27), publicado en octubre de 2012, modificó el párrafo 3. Una entidad aplicará esa modificación a los ejercicios anuales que comiencen a partir del 1 de enero de 2014. Se permite la aplicación anticipada del documento *Entidades de inversión*. Si una entidad aplica la referida modificación a un ejercicio anterior, deberá asimismo aplicar todas las modificaciones incluidas en el documento Entidades de inversión al mismo tiempo.

44Y [Eliminado]

44Z La NIIF 9 emitida en julio de 2014 modificó los párrafos 2 a 5, 8 a 11, 14, 20, 28 a 30, 36, 42C a 42E, el apéndice A y los párrafos B1, B5, B10, B22 y B27, eliminó los párrafos 12, 12A, 16, 22 a 24, 37, 44E, 44F, 44H a 44J, 44N, 44S a 44W, 44Y, B4 y el apéndice D, y añadió los párrafos 5A, 10A, 11A, 11B, 12B a 12D, 16A, 20A, 21A a 21D, 22A a 22C, 23A a 23F, 24A a 24G, 35A a 35N, 42I a 42S, 44ZA y B8A a B8J. Las entidades aplicarán esas modificaciones cuando apliquen la NIIF 9. No será necesario aplicar dichas modificaciones a la información comparativa proporcionada en relación con los ejercicios anteriores a la fecha de aplicación inicial de la NIIF 9.

44ZA De acuerdo con el párrafo 7.1.2 de la NIIF 9, en lo que respecta a los ejercicios anuales sobre los que se informe anteriores al 1 de enero de 2018, la entidad podrá optar por aplicar de forma anticipada solo los requisitos sobre presentación de las pérdidas y ganancias de los pasivos financieros designados como a valor razonable con cambios en resultados contenidos en el párrafo 5.7.1, letra c), y los párrafos 5.7.7 a 5.7.9, 7.2.14 y B5.7.5 a B5.7.20 de la NIIF 9, sin aplicar los demás requisitos de esa norma. Si la entidad opta por aplicar solo esos párrafos de la NIIF 9, revelará este hecho y proporcionará de forma permanente la información correspondiente establecida en los párrafos 10 a 11 de esta NIIF [modificada por la NIIF 9 (2010)].

44AA Mediante las *Mejoras anuales de las NIIF, Ciclo 2012–2014*, emitidas en septiembre de 2014, se modificaron los párrafos 44R y B30 y se añadió el párrafo B30A. Las entidades aplicarán esas modificaciones de forma retroactiva, de acuerdo con la NIC 8 *Políticas contables, cambios en las estimaciones contables y errores*, a los ejercicios anuales que comiencen a partir del 1 de enero de 2016, con la salvedad de que no necesitarán aplicar las modificaciones de los párrafos B30 y B30A a ningún ejercicio presentado que comience antes del ejercicio anual al que las entidades apliquen por primera vez dichas modificaciones. Se permite la aplicación anticipada de las modificaciones de los párrafos 44R, B30 y B30A. Si una entidad aplica dichas modificaciones a ejercicios anteriores, revelará este hecho.

44BB Mediante el documento *Iniciativa sobre información a revelar* (Modificaciones de la NIC 1), publicado en diciembre de 2014, se modificaron los párrafos 21 y B 5. Las entidades aplicarán esas modificaciones a los ejercicios anuales que comiencen a partir del 1 de enero de 2016. Se permite la aplicación anticipada de dichas modificaciones.

44CC La NIIF 16 *Arrendamientos*, emitida en enero de 2016, modificó los párrafos 29 y B11D. Las entidades aplicarán esas modificaciones cuando apliquen la NIIF 16.

44DD La NIIF 17, emitida en mayo de 2017, modificó los párrafos 3, 8 y 29 y eliminó el párrafo 30. *Las Modificaciones de la NIIF 17*, emitidas en junio de 2020, modificaron nuevamente el párrafo 3. Las entidades aplicarán esas modificaciones cuando apliquen la NIIF 17.

44EE Mediante el documento *Reforma de los tipos de interés de referencia*, publicado en septiembre de 2019 y que modificó la NIIF 9, la NIC 39 y la NIIF 7, se añadieron los párrafos 24H y 44DF. Las entidades aplicarán estas modificaciones cuando apliquen las modificaciones de la NIIF 9 o de la NIC 39.

44FF En el ejercicio sobre el que se informe en que apliquen por primera vez el documento *Reforma de los tipos de interés de referencia*, publicado en septiembre de 2019, las entidades no estarán obligadas a presentar la información cuantitativa exigida por el párrafo 28, letra (f), de la NIC 8 *Políticas contables, cambios en las estimaciones contables y errores*.

44GG Mediante el documento *Reforma de los tipos de interés de referencia: Fase 2*, publicado en agosto de 2020 y que modificó la NIIF 9, la NIC 39, la NIIF 7, la NIIF 4 y la NIIF 16, se añadieron los párrafos 24I a 24J y 44HH. Las entidades aplicarán estas modificaciones cuando apliquen las modificaciones de la NIIF 9, la NIC 39, la NIIF 4 o la NIIF 16.

44HH En el ejercicio sobre el que se informe en que una entidad aplique por primera vez el documento *Reforma de los tipos de interés de referencia: Fase 2*, la entidad no estará obligada a revelar la información que de otro modo sería exigida por el párrafo 28, letra (f), de la NIC 8.

Derogación de la NIC 30

45 Esta NIIF reemplaza a la NIC 30 *Informaciones a revelar en los estados financieros de bancos e instituciones financieras similares.*

Apéndice A
Definiciones de términos

Este Apéndice es parte integrante de la NIIF.

Grados de calificación del riesgo de crédito	Calificación del riesgo de crédito basada en el riesgo de que se produzca un impago en un instrumento financiero.
Otros riesgos de precio	El riesgo de que el valor razonable o los flujos de efectivo futuros de un instrumento financiero puedan fluctuar como consecuencia de variaciones en los precios de mercado (diferentes de las que provienen del **riesgo de tipo de interés** o del **riesgo de tipo de cambio**), ya estén causadas dichas variaciones por factores específicos al instrumento financiero en concreto o a su emisor, o por factores que afecten a todos los instrumentos financieros similares negociados en el mercado.
Préstamos a pagar	Préstamos a pagar son los pasivos financieros, diferentes de las cuentas comerciales a pagar a corto plazo en condiciones normales de crédito.
Riesgo de crédito	El riesgo de que una de las partes del instrumento financiero pueda causar una pérdida financiera a la otra parte si incumple una obligación.
Riesgo de liquidez	El riesgo de que una entidad encuentre alguna dificultad para cumplir con obligaciones asociadas con pasivos financieros que se liquiden mediante la entrega de efectivo u otro activo financiero.
Riesgo de mercado	El riesgo de que el valor razonable o los flujos de efectivo futuros de un instrumento financiero puedan fluctuar como consecuencia de variaciones en los precios de mercado. El riesgo de mercado comprende tres tipos de riesgo: **riesgo de tipo de cambio**, **riesgo de tipo de interés** y **otros riesgos de precio.**
Riesgo de tipo de cambio	El riesgo de que el valor razonable o los flujos de efectivo futuros de un instrumento financiero puedan fluctuar como consecuencia de variaciones en los tipos de cambio de una moneda extranjera.
Riesgo de tipo de interés	El riesgo de que el valor razonable o los flujos de efectivo futuros de un instrumento financiero puedan fluctuar como consecuencia de variaciones en los tipos de interés de mercado.

Los términos que se indican seguidamente se definen en el párrafo 11 de la NIC 32, el párrafo 9 de la NIC 39, el apéndice A de la NIIF 9 o el apéndice A de la NIIF 13 y se utilizan en esta NIIF con el significado especificado en la NIC 32, la NIC 39, la NIIF 9 y la NIIF 13.

- activo por contrato
- activo financiero
- activos financieros comprados u originados con deterioro crediticio
- activos financieros con deterioro crediticio
- baja en cuentas
- compra o venta convencional
- contrato de garantía financiera
- corrección de valor por pérdidas
- coste amortizado de un activo financiero o de un pasivo financiero
- derivado
- dividendos
- fecha de reclasificación
- importe en libros bruto
- instrumento de cobertura
- instrumento de patrimonio
- instrumento financiero
- mantenido para negociar
- método del tipo de interés efectivo

- pasivo financiero
- pasivo financiero al valor razonable con cambios en resultados
- pérdidas crediticias esperadas
- pérdidas o ganancias por deterioro del valor
- transacción prevista
- valor razonable.

Apéndice B
Guía de aplicación

Este Apéndice es parte integrante de la NIIF.

Clases de instrumentos financieros y nivel de detalle de la información a revelar (párrafo 6)

B1 El párrafo 6 requiere que la entidad agrupe los instrumentos financieros en clases que sean apropiadas según la naturaleza de la información a revelar y que tengan en cuenta las características de dichos instrumentos financieros. Las clases descritas en el párrafo 6 serán determinadas por la entidad y son, pues, distintas de las categorías de instrumentos financieros especificadas en la NIIF 9 (las cuales determinan cómo se valoran los instrumentos financieros y dónde se reconocen los cambios en el valor razonable).

B2 Al determinar las clases de instrumentos financieros, la entidad, como mínimo:

(a) distinguirá los instrumentos valorados al coste amortizado de los valorados al valor razonable;

(b) tratará como clase separada o clases separadas los instrumentos financieros que estén fuera del alcance de esta NIIF.

B3 La entidad decidirá, en función de sus circunstancias, el nivel de detalle que ha de suministrar para cumplir lo dispuesto en esta NIIF, qué énfasis dará a los diferentes aspectos de lo exigido y cómo agregará la información para presentar una imagen general sin combinar información con diferentes características. Será necesario lograr un equilibrio entre la tendencia a sobrecargar los estados financieros con excesivos detalles, que pudieran no resultar de ayuda a los usuarios, y la tendencia a oscurecer la información relevante mediante su agregación excesiva. Por ejemplo, una entidad no oscurecerá información relevante incluyéndola entre una gran cantidad de detalles insignificantes. De forma similar, una entidad no revelará información que esté tan agregada que no ponga de manifiesto diferencias significativas entre las transacciones individuales o los riesgos asociados.

Relevancia de los instrumentos financieros en la situación financiera y en el rendimiento

B4 [Eliminado]

Otra información a revelar – políticas contables (párrafo 21)

B5 El párrafo 21 requiere que se revele la base (o bases) de valoración utilizada al elaborar los estados financieros y las demás políticas contables empleadas que sean relevantes para la comprensión de dichos estados financieros. Para los instrumentos financieros, esta información podrá incluir:

(a) para los pasivos financieros designados como a valor razonable con cambios en resultados:

(i) la naturaleza de los pasivos financieros que la entidad haya designado como a valor razonable con cambios en resultados;

(ii) los criterios para designar así dichos pasivos financieros en el momento de su reconocimiento inicial; y

(iii) la forma en que la entidad ha cumplido las condiciones establecidas en el párrafo 4.2.2 de la NIIF 9 al realizar tal designación;

(aa) para los activos financieros designados como valorados al valor razonable con cambios en resultados:

(i) la naturaleza de los activos financieros que la entidad haya designado como valorados al valor razonable con cambios en resultados; y

(ii) la forma en que la entidad ha cumplido las condiciones establecidas en el párrafo 4.1.5 de la NIIF 9 al realizar tal designación;

(b) [eliminado]

(c) si las compras y ventas convencionales de activos financieros se contabilizan aplicando la fecha de negociación o la fecha de liquidación (véase el párrafo 3.1.2 de la NIIF 9);

(d) [eliminado]

(e) Cómo se han determinado las pérdidas netas o ganancias netas de cada categoría de instrumentos financieros [véase el apartado (a) del párrafo 20]; por ejemplo, si las pérdidas netas o ganancias netas en partidas registradas a valor razonable con cambios en resultados incluyen ingresos por intereses o dividendos.

(f) [eliminado]

(g) [eliminado]

Naturaleza y alcance de los riesgos procedentes de instrumentos financieros (párrafos 31 a 42)

B6 La información requerida por los párrafos 31 a 42 se incluirá en los estados financieros, o mediante referencias cruzadas de los estados financieros con otro estado, como por ejemplo un comentario de la dirección o el informe sobre riesgos, que esté disponible para los usuarios de los estados financieros en las mismas condiciones y al mismo tiempo que éstos. Sin la información incorporada a través de las referencias cruzadas, los estados financieros estarán incompletos.

Información cuantitativa (párrafo 34)

B7 El apartado (a) del párrafo 34 requiere informar sobre los datos cuantitativos resumidos acerca de la exposición de la entidad a los riesgos, a partir de la información suministrada internamente al personal clave de la dirección de la entidad. Cuando la entidad utilice diferentes métodos para gestionar su exposición al riesgo, informará aplicando el método o métodos que suministren la información más relevante y fiable. En la NIC 8 *Políticas contables, cambios en las estimaciones contables y errores*, se debaten las características de relevancia y fiabilidad.

B8 El apartado (c) del párrafo 34 requiere que se informe acerca de las concentraciones de riesgo. Las concentraciones de riesgo surgen de los instrumentos financieros que tienen características similares y están afectados de forma similar por cambios en condiciones económicas o en otras variables. La identificación de concentraciones de riesgo exige que se juzgue teniendo en cuenta las circunstancias de la entidad. La revelación de concentraciones de riesgo incluirá:

(a) una descripción de cómo determina la dirección esas concentraciones;

(b) una descripción de las características compartidas que identifica cada concentración (por ejemplo la contraparte, el área geográfica, la moneda o el mercado); y

(c) el importe de la exposición al riesgo asociado con todos los instrumentos financieros que comparten esa característica.

Prácticas de gestión del riesgo de crédito (párrafos 35F a 35G)

B8A El párrafo 35F, letra (b), obliga a revelar información sobre la forma en que la entidad ha definido el impago en relación con distintos instrumentos financieros y los motivos por los que ha elegido esas definiciones. De acuerdo con el párrafo 5.5.9 de la NIIF 9, la determinación de si deben reconocerse las pérdidas crediticias esperadas durante toda la vida del activo se basa en el aumento del riesgo de que se produzca un impago desde el

reconocimiento inicial. La información acerca de las definiciones de impago utilizadas por la entidad que ayudará a los usuarios de los estados financieros a comprender cómo ha aplicado esta los requisitos de la NIIF 9 sobre las pérdidas crediticias esperadas puede incluir lo siguiente:

(a) los factores cualitativos y cuantitativos considerados al definir el impago;

(b) si se han aplicado definiciones diferentes a distintos tipos de instrumentos financieros; y

(c) las hipótesis sobre la tasa de restablecimiento (es decir, el número de activos financieros que han vuelto a una situación de cumplimiento) después de un impago en relación con un activo financiero.

B8B Para ayudar a los usuarios de los estados financieros a evaluar las políticas de restructuración y modificación de la entidad, el párrafo 35F, letra (f), inciso (i), obliga a revelar información sobre cómo controla la entidad en qué medida la corrección de valor por pérdidas sobre activos financieros anteriormente presentada de acuerdo con el párrafo 35F, letra (f), inciso (i), se valora posteriormente en un importe igual a las pérdidas crediticias esperadas durante toda la vida del activo de acuerdo con el párrafo 5.5.3 de la NIIF 9. La información cuantitativa para ayudar a los usuarios a comprender el aumento posterior del riesgo de crédito de los activos financieros modificados puede incluir información sobre los activos financieros modificados que cumplan los criterios del párrafo 35F, letra (f), inciso (i), y respecto de los cuales la corrección de valor por pérdidas haya vuelto a valorarse en un importe igual a las pérdidas crediticias esperadas durante toda la vida del activo (es decir, la tasa de deterioro).

B8C El párrafo 35G, letra (a), obliga a revelar información sobre la base de las variables e hipótesis y las técnicas de estimación utilizadas para aplicar los requisitos sobre deterioro del valor de la NIIF 9. Las hipótesis y variables utilizadas por la entidad para valorar las pérdidas crediticias esperadas o para determinar el alcance de los aumentos del riesgo de crédito desde el reconocimiento inicial pueden incluir información obtenida a partir de datos históricos internos o informes de calificación e hipótesis sobre la vida esperada de los instrumentos financieros y el calendario de venta de las garantías reales.

Cambios en la corrección de valor por pérdidas (párrafo 35H)

B8D De acuerdo con el párrafo 35H, la entidad debe explicar los motivos de los cambios en la corrección de valor por pérdidas durante el ejercicio. Además de la conciliación del saldo inicial con el saldo final de la corrección de valor por pérdidas, puede ser necesario ofrecer una explicación narrativa de los cambios. Esta explicación puede incluir un análisis de los motivos de los cambios en la corrección de valor por pérdidas durante el ejercicio, incluyendo:

(a) la composición de la cartera;

(b) el volumen de instrumentos financieros comprados u originados; y

(c) la gravedad de las pérdidas crediticias esperadas.

B8E En el caso de los compromisos de préstamo y los contratos de garantía financiera, la corrección de valor por pérdidas se reconoce como una provisión. La entidad debe revelar información sobre los cambios en la corrección de valor por pérdidas de los activos financieros por separado de los que se refieran a los compromisos de préstamo y contratos de garantía financiera. No obstante, si un instrumento financiero incluye un componente de préstamo (es decir, un activo financiero) y un componente de compromiso no dispuesto (es decir, un compromiso de préstamo) y la entidad no puede identificar por separado las pérdidas crediticias esperadas en el componente de compromiso de préstamo y las esperadas en el componente de activo financiero, las pérdidas crediticias esperadas en el compromiso de préstamo se reconocerán junto con la corrección de valor por pérdidas del activo financiero. En la medida en que las pérdidas crediticias esperadas combinadas excedan del importe en libros bruto del activo financiero, deberán reconocerse como una provisión.

Garantía real (párrafo 35K)

B8F El párrafo 35K exige revelar información que permita a los usuarios de los estados financieros comprender el efecto de las garantías reales y de otras mejoras crediticias sobre el importe de las pérdidas crediticias esperadas. La entidad no está obligada a revelar información sobre el valor razonable de las garantías reales y de otras mejoras crediticias, ni a cuantificar el valor exacto de las garantías reales que haya incluido en el cálculo de las pérdidas crediticias esperadas (es decir, la pérdida en caso de impago).

B8G La descripción narrativa de la garantía real y de su efecto sobre los importes de las pérdidas crediticias esperadas puede incluir información sobre:

(a) los principales tipos de garantías reales recibidas y de otras mejoras crediticias (ejemplos de estas últimas son los avales, los derivados de crédito y los acuerdos de liquidación por el neto que no cumplan las condiciones de compensación de acuerdo con la NIC 32);

(b) el volumen de garantías reales recibidas y de otras mejoras crediticias y su importancia en términos de la corrección de valor por pérdidas;

(c) las políticas y procesos para valorar y gestionar las garantías reales y otras mejoras crediticias;

(d) los principales tipos de contrapartes de las garantías reales y otras mejoras crediticias y su solvencia; e

(e) información sobre las concentraciones de riesgo en el marco de las garantías reales y otras mejoras crediticias.

Exposición al riesgo de crédito (párrafos 35M a 35N)

B8H El párrafo 35M obliga a revelar información sobre la exposición al riesgo de crédito de la entidad y las concentraciones significativas del riesgo de crédito en la fecha de información. Existe una concentración de riesgo de crédito cuando varias contrapartes están situadas en una misma región geográfica o se dedican a actividades similares y tienen características económicas parecidas, las cuales podrían dar lugar a que su capacidad para cumplir sus obligaciones contractuales se viera afectada de manera similar por los cambios en las condiciones económicas o de otro tipo. La entidad debe proporcionar información que permita a los usuarios de los estados financieros saber si hay grupos o carteras de instrumentos financieros con características concretas que puedan afectar a gran parte de ese grupo, tales como una concentración de riesgos concretos. Puede tratarse, por ejemplo, de agrupaciones según la relación préstamo-valor del activo o de concentraciones geográficas, sectoriales o por tipo de emisor.

B8I El número de grados de calificación del riesgo de crédito utilizados para revelar la información prevista en el párrafo 35M debe ser coherente con el número que la entidad presente al personal clave de la dirección a efectos de la gestión del riesgo de crédito. Si la información sobre morosidad es la única información específica del prestatario disponible y la entidad la utiliza para evaluar si ha aumentado el riesgo de crédito de forma significativa desde el reconocimiento inicial de acuerdo con el párrafo 5.5.10 de la NIIF 9, la entidad proporcionará un análisis basado en la situación de morosidad de esos activos financieros.

B8J Cuando la entidad haya valorado las pérdidas crediticias esperadas de forma colectiva, es posible que no pueda distribuir el importe en libros bruto de los diversos activos financieros o la exposición al riesgo de crédito de los compromisos de préstamo y contratos de garantía financiera entre los grados de calificación del riesgo de crédito respecto de los cuales se reconozcan las pérdidas crediticias esperadas durante toda la vida del activo. En tal caso, la entidad aplicará lo establecido en el párrafo 35M a los instrumentos financieros que puedan atribuirse directamente a un grado de calificación del riesgo de crédito y revelará por separado el importe en libros bruto de los instrumentos financieros cuyas pérdidas crediticias esperadas durante toda la vida del activo haya valorado de forma colectiva.

Máximo nivel de exposición al riesgo de crédito [apartado (a) del párrafo 36]

B9 El párrafo 35K, letra (a), y el párrafo 36, letra (a), requieren que la entidad informe sobre el importe que mejor represente su máximo nivel de exposición al riesgo de crédito. En el caso de un activo financiero, generalmente es su importe en libros bruto, neto de:

(a) cualquier importe compensado de acuerdo con la NIC 32; y

(b) cualquier corrección de valor por pérdidas reconocida de acuerdo con la NIIF 9.

B10 Las actividades que dan lugar a riesgo de crédito y al máximo nivel de exposición asociado al mismo incluyen, sin limitarse a ellas, las siguientes:

(a) La concesión de préstamos a los clientes y la realización de depósitos en otras entidades; en estos casos, el máximo nivel de exposición al riesgo de crédito será el importe en libros de los activos financieros correspondientes.

(b) La realización de contratos de derivados, por ejemplo contratos sobre moneda extranjera, permutas de tipos de interés o derivados de crédito. Cuando se valore el activo resultante al valor razonable, el máximo nivel de exposición al riesgo de crédito en la fecha de presentación será igual a su importe en libros.

(c) La concesión de garantías financieras. En este caso, el máximo nivel de exposición al riesgo de crédito es el importe máximo que la entidad tendría que pagar si se ejecutara la garantía, que puede ser significativamente mayor que el importe reconocido como pasivo.

(d) La emisión de un compromiso de préstamo que sea irrevocable a lo largo de la vida de la línea de crédito, o sea revocable sólo en caso de un cambio adverso significativo. Si el emisor no pudiese liquidar el compromiso de préstamo en términos netos con efectivo u otro instrumento financiero, el máximo nivel de exposición al riesgo de crédito será el importe total del compromiso. Esto es así porque existe incertidumbre sobre si en el futuro se dispondrá de algún importe sobre la parte no dispuesta. El importe del riesgo puede ser significativamente mayor que el importe reconocido como pasivo.

Información a revelar de tipo cuantitativo sobre el riesgo de liquidez [párrafos 34(a) y 39(a) y (b)]

B10A De acuerdo con el párrafo 34(a) una entidad revelará datos cuantitativos resumidos acerca de su exposición al riesgo de liquidez, sobre la base de la información proporcionada internamente al personal clave de la dirección. La entidad explicará cómo se determinan esos datos. Si las salidas de efectivo (u otro activo financiero) incluidas en esos datos pueden:

(a) tener lugar de forma significativa con anterioridad a lo indicado en los datos, o

(b) ser por importes significativamente diferentes de los indicados en los datos (por ejemplo para un derivado que está incluido en los datos sobre una base de liquidación neta pero para el cual la contraparte tiene la opción de requerir la liquidación bruta),

la entidad señalará ese hecho, y proporcionará información cuantitativa que permita a los usuarios de sus estados financieros evaluar el alcance de este riesgo, a menos que esa información se incluya en los análisis de vencimientos contractuales requeridos por el párrafo 39(a) o (b).

Análisis de los vencimientos contractuales [apartado (a) del párrafo 39]

B11 Al elaborar el análisis de los vencimientos contractuales requeridos por el párrafo 39(a) y (b), una entidad empleará su juicio para determinar un número apropiado de bandas temporales. Por ejemplo, una entidad podría determinar que resultan apropiadas las siguientes bandas temporales:

(a) hasta un mes,

(b) más de un mes y no más de tres meses,

(c) más de tres meses y no más de un año, y

(d) más de un año y no más de cinco años.

B11A Para cumplir con el párrafo 39(a) y (b), una entidad no separará el derivado implícito del instrumento financiero híbrido (combinados). Para dicho instrumento, la entidad aplicará el párrafo 39(a).

B11B El párrafo 39(b) requiere que la entidad revele un análisis de vencimientos, de tipo cuantitativo, para pasivos financieros derivados, donde se muestren los plazos contractuales de vencimiento remanentes, en caso de que tales vencimientos contractuales sean esenciales para comprender el calendario de los flujos de efectivo. Por ejemplo, este podría ser el caso de:

(a) Una permuta de tipos de interés con un vencimiento remanente de cinco años, en una cobertura de flujos de efectivo de un activo o pasivo financiero con tipo de interés variable.

(b) Todos los compromisos de préstamo.

B11C El párrafo 39(a) y (b) requiere que una entidad revele información conteniendo un análisis de vencimientos de los pasivos financieros, donde se muestren los vencimientos contractuales remanentes para algunos pasivos financieros. Dentro de esta información a revelar:

(a) Cuando una contraparte pueda elegir cuándo ha de ser pagado un importe, el pasivo se asignará al primer ejercicio en el que se pueda exigir el pago a la entidad. Por ejemplo, los pasivos financieros cuyo reembolso pueda ser requerido a la entidad de forma inmediata (por ejemplo los depósitos a la vista) se incluirán en la banda temporal más cercana.

(b) Cuando una entidad esté comprometida a tener cantidades disponibles en distintos plazos, cada plazo se asignará al primer ejercicio en que pueda ser requerido el pago. Por ejemplo, un compromiso de préstamo no dispuesto se incluirá en la banda temporal que contenga la primera fecha en la que se pueda disponer del mismo.

(c) Para los contratos de garantía financiera emitidos, el importe máximo de la garantía se asignará al primer ejercicio en el que la garantía pueda ser ejecutada.

B11D Los importes contractuales a revelar en los análisis de vencimientos, tal como se requieren en el párrafo 39(a) y (b), son los flujos de efectivo contractuales no descontados, por ejemplo:

(a) pasivos por arrendamiento brutos (sin deducir las cargas financieras);

(b) precios especificados en los acuerdos de compra a plazo de activos financieros en efectivo,

(c) importes netos de las permutas de intereses que se liquiden por diferencias,

(d) importes contractuales a intercambiar en un instrumento financiero derivado (por ejemplo una permuta financiera de divisas) no liquidados por diferencias, y

(e) los compromisos de préstamo, en términos brutos.

Estos flujos de efectivo no descontados difieren de los importes incluidos en el estado de situación financiera, porque las cantidades de ese estado se basan en flujos de efectivo descontados. Cuando el importe a pagar no sea fijo, el importe revelado se determinará por referencia a las condiciones existentes al final del ejercicio sobre el que se informa. Por ejemplo, cuando el importe a pagar varíe con los cambios de un índice, el importe revelado puede estar basado en el nivel del índice al final del ejercicio sobre el que se informa.

B11E El párrafo 39(c) requiere que una entidad describa cómo gestiona el riesgo de liquidez inherente en las partidas incluidas dentro de la información a revelar, en términos cuantitativos, requerida en el párrafo 39(a) y (b). Una entidad incluirá en la información a revelar un análisis de los vencimientos de los activos financieros que mantiene para gestionar el riesgo de liquidez (por ejemplo activos financieros que son fácilmente realizables o se espera que generen entradas de efectivo para atender las salidas de efectivo por pasivos financieros), siempre que esa información sea necesaria para permitir a los usuarios de sus estados financieros evaluar la naturaleza y alcance del riesgo de liquidez.

B11F Otros factores que una entidad puede considerar al revelar la información requerida en el párrafo 39(c) son, sin limitarse a ellos, si la entidad:

(a) tiene concedida la disposición de créditos (por ejemplo, créditos respaldados por papel comercial) u otras líneas de crédito (por ejemplo, línea de crédito de disposición inmediata) a las que puede acceder para satisfacer necesidades de liquidez,

(b) mantiene depósitos en bancos centrales para satisfacer necesidades de liquidez,

(c) tiene muy diversas fuentes de financiación,

(d) posee concentraciones significativas de riesgo de liquidez en sus activos o en sus fuentes de financiación.

(e) tiene procedimientos de control interno y planes de contingencias para gestionar el riesgo de liquidez,

(f) tiene instrumentos con cláusulas que provocan el reembolso acelerado (por ejemplo la rebaja en la calificación crediticia de la entidad),

(g) tiene instrumentos que pueden requerir la prestación de garantías adicionales (por ejemplo aportación de garantías adicionales en caso de evolución desfavorable de precios en derivados),

(h) tiene instrumentos que permiten a la entidad decidir si liquida sus pasivos financieros mediante la entrega de efectivo (u otro activo financiero) o mediante la entrega de sus propias acciones, o

(i) tiene instrumentos que están sujetos a acuerdos básicos de compensación.

Riesgo de mercado – análisis de sensibilidad (párrafos 40 y 41)

B17 El apartado (a) del párrafo 40 requiere que la entidad revele un análisis de sensibilidad para cada tipo de riesgo de mercado al que esté expuesta. De acuerdo con el párrafo B3, la entidad decidirá el nivel de agregación de la información para presentar una imagen general, sin combinar información con diferentes características acerca de las exposiciones a riesgos que procedan de entornos económicos significativamente diferentes. Por ejemplo:

(a) Una entidad que negocie con instrumentos financieros podría revelar esta información por separado para los instrumentos financieros mantenidos para negociar y para los no mantenidos para negociar.

(b) Una entidad podría no agregar su exposición a los riesgos de mercado en áreas de hiperinflación, con su exposición a esos mismos riesgos de mercado en áreas de inflación muy baja.

Si una entidad estuviese expuesta a un solo tipo de riesgo de mercado en un único entorno económico, podría no ofrecer información desagregada.

B18 El apartado (a) del párrafo 40 requiere un análisis de sensibilidad que muestre el efecto en el resultado del ejercicio y en el patrimonio neto, de los cambios razonablemente posibles en la variable relevante de riesgo (por ejemplo, los tipos de interés de mercado, los tipos de cambio, los precios de las acciones o los de materias primas cotizadas). Para este propósito:

(a) No se requiere a las entidades determinar qué resultado del ejercicio podría haberse obtenido si las variables relevantes hubieran sido diferentes. En su lugar, las entidades revelarán el efecto en el resultado del ejercicio y en el patrimonio neto, en la fecha del balance, suponiendo que hubiese ocurrido un cambio razonablemente posible en la variable relevante de riesgo en esa fecha, que se hubiera aplicado a las exposiciones al riesgo existentes en ese momento. Por ejemplo, si una entidad tiene un pasivo a tipo de interés variable, al final del año la entidad revelaría el efecto en el resultado del ejercicio (es decir, en el gasto por intereses) para el ejercicio corriente si los tipos de interés hubiesen variado en importes razonablemente posibles.

(b) No se requiere que las entidades revelen el efecto en el resultado del ejercicio y en el patrimonio neto para cada cambio dentro de todo el rango de variaciones posibles de la variable relevante de riesgo. Podría ser suficiente revelar los efectos de los cambios en los límites de un rango razonablemente posible.

B19 Al determinar qué constituye un cambio razonablemente posible en la variable relevante de riesgo, una entidad deberá considerar:

(a) Los entornos económicos en los que opera. Un cambio razonablemente posible no debe incluir escenarios remotos o de ‘caso más desfavorable’, ni ‘pruebas de tensión’. Además, si la tasa de cambio de la variable subyacente de riesgo fuera estable, la entidad no necesita alterar el patrón de cambio razonablemente posible escogido para la variable de riesgo. Por ejemplo, suponiendo que los tipos de interés sean el 5 por ciento, y que la entidad ha determinado que es razonablemente posible una fluctuación en los tipos de interés de ±50 puntos básicos. En tal caso, revelaría el efecto en el resultado del ejercicio y en el patrimonio neto, de que los tipos de interés cambiasen hasta el 4,5 por ciento o hasta el 5,5 por ciento. En el ejercicio siguiente, los tipos de interés se han incrementado hasta el 5,5 por ciento. La entidad continúa creyendo que los tipos de interés pueden fluctuar ±50 puntos básicos (es decir, que la tasa de variación de los tipos de interés es estable). La entidad revelaría el efecto en el resultado del ejercicio y en el patrimonio neto si los tipos de cambio cambiasen hasta el 5 por ciento y el 6 por ciento. No se exigiría que la entidad revisase su evaluación de que los tipos de interés pudieran fluctuar en ±50 puntos básicos, salvo que hubiera evidencia de que dichos tipos se hubieran vuelto significativamente más volátiles.

(b) El marco temporal sobre el que está haciendo la evaluación. El análisis de sensibilidad mostrará los efectos de los cambios que se han considerado razonablemente posibles, sobre el periodo que medie hasta que la entidad vuelva a presentar estas informaciones, que es usualmente su próximo ejercicio anual sobre el que informe.

B20 El párrafo 41 permite a una entidad utilizar un análisis de sensibilidad que refleje interdependencias entre las variables de riesgo, como por ejemplo la metodología del valor en riesgo, si utilizase este análisis para gestionar su exposición a los riesgos financieros. Esto se aplicará aunque esa metodología midiese sólo el potencial de pérdidas, pero no el de ganancias. La entidad que haga esto puede cumplir con el apartado (a) del párrafo 41 revelando el tipo de modelo de valor en riesgo utilizado (por ejemplo, informando de si el modelo se basa en simulaciones de Montecarlo), una explicación acerca de cómo opera el modelo y sus principales hipótesis (por ejemplo, el periodo de tenencia y el nivel de confianza). Las entidades pueden también revelar el intervalo histórico que cubren las observaciones y las ponderaciones aplicadas a las observaciones dentro de dicho intervalo, una explicación de cómo se han tratado las opciones en los cálculos y qué volatilidades y correlaciones se han utilizado (o, alternativamente, qué distribuciones de probabilidad se han supuesto en las simulaciones de Montecarlo).

B21 La entidad proporcionará un análisis de sensibilidad para la totalidad de su negocio, pero puede suministrar diferentes tipos de análisis de sensibilidad para diferentes clases de instrumentos financieros.

Riesgo de tipo de interés

B22 El *riesgo de tipo de interés* se deriva de los instrumentos financieros que generan intereses reconocidos en el estado de situación financiera (por ejemplo, instrumentos de deuda adquiridos o emitidos), y de algunos instrumentos financieros no reconocidos en el estado de situación financiera (por ejemplo, algunos compromisos de préstamo).

Riesgo de tipo de cambio

B23 El *riesgo de tipo de cambio* (o riesgo de cambio de la moneda extranjera) surge de instrumentos financieros denominados en una moneda extranjera, es decir, de una moneda diferente de la moneda funcional en que se valoran. A efectos de esta NIIF, el riesgo de tipo de cambio no procede de instrumentos financieros que no son partidas monetarias, ni tampoco de instrumentos financieros denominados en la moneda funcional.

B24 Se revelará el análisis de sensibilidad para cada moneda en la que la entidad tenga una exposición significativa.

Otros riesgos de precio

B25 Los *otros riesgos de precio* de los instrumentos financieros proceden, por ejemplo, de variaciones en los precios de las materias primas cotizadas o los precios de los instrumentos de patrimonio. Para cumplir lo dispuesto en el párrafo 40, la entidad puede revelar el efecto de un decremento en un índice de precios de mercado de acciones, un precio de materias primas cotizadas u otra variable de riesgo. Por ejemplo, si la entidad concediese garantías sobre valores residuales que sean instrumentos financieros, dicha entidad revelará los incrementos o decrementos en el valor de los activos a los que se aplique la garantía.

B26 Dos ejemplos de instrumentos financieros que dan lugar a riesgo de precio de los instrumentos de patrimonio son: (a) la tenencia de instrumentos de patrimonio de otra entidad; y (b) la inversión en un fondo que, a su vez, posea inversiones en instrumentos de patrimonio. Otros ejemplos son los contratos a plazo y las opciones para comprar o vender cantidades específicas de un instrumento de patrimonio, así como las permutas que están indexadas sobre precios de instrumentos de patrimonio. Los valores razonables de todos los anteriores instrumentos financieros están afectados por cambios en el precio de mercado de los instrumentos de patrimonio subyacentes.

B27 De acuerdo con el párrafo 40, letra (a), la sensibilidad del resultado del ejercicio (que se deriva, por ejemplo, de los instrumentos valorados al valor razonable con cambios en resultados) se revelará por separado de la sensibilidad de otro resultado global (que se deriva, por ejemplo, de inversiones en instrumentos de patrimonio los cambios en cuyo valor razonable se presentan en otro resultado global).

B28 Los instrumentos financieros que la entidad haya clasificado como instrumentos de patrimonio no se reexpresarán. Ni el resultado del ejercicio ni el patrimonio neto se verán afectados por el riesgo de precio de los

instrumentos de patrimonio que corresponda a dichos instrumentos. De acuerdo con esto, no será necesario un análisis de sensibilidad.

Baja en cuentas (párrafos 42C a 42H)

Implicación continuada (párrafo 42C)

B29 La determinación de una implicación continuada en un activo financiero transferido, a efectos de los requisitos de información previstos en los párrafos 42E a 42H se efectúa a nivel de la entidad que informa. A título de ejemplo, si una dependiente transfiere a un tercero no vinculado un activo financiero en el que la dominante de esa dependiente mantenga una implicación continuada, la dependiente no tendrá en cuenta, a efectos de la determinación de su implicación continuada en el activo transferido en sus estados financieros independientes (esto es, en caso de que la dependiente sea la entidad que informa), la implicación de la dominante. Sin embargo, a la hora de determinar su implicación continuada en un activo financiero transferido en los estados financieros consolidados (es decir, cuando la entidad que informa sea el grupo), una dominante tendrá en cuenta su implicación continuada (o la de otro miembro del grupo) en un activo financiero transferido por su dependiente

B30 Una entidad no tiene una implicación continuada en un activo financiero transferido si, en el marco de la transferencia, la entidad no retiene ninguno de los derechos u obligaciones contractuales inherentes al activo financiero transferido ni obtiene ningún nuevo derecho u obligación contractual en relación con dicho activo. Una entidad no tiene una implicación continuada en un activo financiero transferido si no tiene derecho a participar en el futuro rendimiento de dicho activo ni la obligación, bajo ninguna circunstancia, de efectuar pagos en el futuro en relación con el activo financiero transferido. El término «pago» en este contexto no incluye los flujos de efectivo del activo financiero transferido que la entidad cobre y esté obligada a remitir al cesionario.

B30A Cuando una entidad transfiere un activo financiero, puede conservar el derecho de prestar servicios de administración de ese activo financiero a cambio de una comisión, que se incluya, por ejemplo, en un contrato de servicios de administración. La entidad evaluará el contrato de servicios de administración de acuerdo con las directrices de los párrafos 42C y B30 a la hora de decidir si tiene una implicación continuada como consecuencia de dicho contrato a efectos de los requisitos de información. Por ejemplo, un administrador tendrá implicación continuada en el activo financiero transferido a efectos de los requisitos de información si la comisión por los servicios de administración depende del importe o del calendario de los flujos de efectivo cobrados por el activo financiero transferido. De manera análoga, un administrador tendrá implicación continuada a efectos de los requisitos de información en el supuesto de que una comisión fija no se pague íntegramente debido a la falta de rendimiento del activo financiero transferido. En estos ejemplos, el administrador tiene derecho a participar en el rendimiento futuro del activo financiero transferido. Esta evaluación es independiente de que se espere o no que la comisión a recibir compense adecuadamente a la entidad por la prestación del servicio de administración.

B31 La implicación continuada en un activo financiero transferido puede derivarse de las disposiciones contractuales, ya sea del acuerdo de transferencia o de un acuerdo independiente celebrado con el cesionario o con un tercero en relación con la transferencia.

Activos financieros transferidos no dados de baja en cuentas en su integridad

B32 El párrafo 42D exige que, en caso de que parte o la totalidad de los activos financieros transferidos no cumpla las condiciones para la baja en cuentas, se revele tal información. Esa información deberá proporcionarse en cada fecha de presentación en la que la entidad siga reconociendo los activos financieros transferidos, con independencia de la fecha en que hayan tenido lugar las transferencias.

Tipos de implicación continuada (párrafos 42E a 42H)

B33 Los párrafos 42E a 42H exigen la presentación de información cualitativa y cuantitativa respecto de cada tipo de implicación continuada en activos financieros dados de baja. Las entidades agregarán su implicación continuada por tipos que sean representativos de su exposición al riesgo. Por ejemplo, una entidad puede agregar su implicación continuada por tipo de instrumento financiero (p.ej., opciones de compra) o por tipo de transferencia (p.ej., *factoring* de cuentas por cobrar, titulizaciones y préstamo de valores).

Análisis de vencimientos de las salidas de efectivo no descontadas destinadas a la recompra de activos transferidos [párrafo 42E, letra (e)]

B34 El párrafo 42E, letra e), exige que las entidades incluyan en la información a revelar un análisis de vencimientos de los flujos de salida de efectivo no descontados necesarios para la recompra de activos financieros dados de baja en cuentas u otros importes pagaderos al cesionario en relación con los activos financieros dados de baja, que muestre los vencimientos contractuales remanentes de la implicación continuada de la entidad. Ese análisis distinguirá entre los flujos de efectivo que deben pagarse (p.ej., contratos a plazo), los flujos de efectivo que la entidad puede verse obligada a pagar (p.ej., opciones de venta emitidas) y los flujos de efectivo que la entidad puede decidir pagar (p.ej., opciones de compra adquiridas).

B35 Al elaborar el análisis de los vencimientos requerido por el párrafo 42E, letra e), una entidad empleará su juicio para determinar un número apropiado de bandas temporales. Por ejemplo, la entidad podría determinar que resultan apropiadas las siguientes bandas temporales:

(a) hasta un mes,

(b) más de un mes y no más de tres meses,

(c) más de tres meses y no más de seis meses;

(d) más de seis meses y no más de un año;

(e) más de un año y no más de tres años;

(f) más de tres años y no más de cinco años; y

(g) más de cinco años.

B36 Cuando haya una serie de posibles vencimientos, los flujos de efectivo se incluirán en función de la fecha más próxima en que pueda exigirse o permitirse a la entidad el pago.

Información cualitativa [párrafo 42E, letra (f)]

B37 La información cualitativa exigida en el párrafo 42E, letra (f), comprenderá una descripción de los activos financieros dados de baja en cuentas, así como la naturaleza y finalidad de la implicación continuada retenida tras la transferencia de dichos activos. Comprenderá asimismo una descripción de los riesgos a los que está expuesta una entidad, en la que:

(a) se explique cómo le entidad gestiona el riesgo inherente a su implicación continuada en los activos financieros dados de baja;

(b) se indique si la entidad está obligada a soportar pérdidas antes que terceros, así como el orden de prelación y los importes de las pérdidas soportadas por las partes cuyos derechos tengan un rango inferior al de los derechos de la entidad en el activo (esto es, su implicación continuada en el mismo).

(c) se describa toda situación que pueda originar la obligación de proporcionar apoyo financiero o recomprar un activo financiero transferido.

Pérdida o ganancia por baja en cuentas [párrafo 42G, letra (a)]

B38 El párrafo 42G, letra (a), exige que las entidades informen de la pérdida o ganancia por baja en cuentas correspondiente a los activos financieros en los que la entidad mantenga una implicación continuada. La entidad indicará si la pérdida o ganancia por baja en cuentas se ha debido a que el valor razonable de los componentes del activo previamente reconocido (es decir, la participación en el activo dado de baja y la participación retenida por la entidad) difería del valor razonable del activo previamente reconocido considerado en su integridad. En tal situación, la entidad revelará si las valoraciones por el valor razonable incluían variables relevantes que no estuvieran basadas en datos de mercado observables, según se describen en el párrafo 27A.

Información complementaria (párrafo 42H)

B39 La información requerida por los párrafos 42D a 42G puede no ser suficiente para cumplir los objetivos de información del párrafo 42B. De ser así, la entidad proporcionará toda información adicional que resulte necesaria para alcanzar dichos objetivos. La entidad decidirá, a la luz de las circunstancias, cuánta información adicional deberá facilitar para satisfacer las necesidades de los usuarios al respecto y el peso atribuido a los distintos aspectos de esa información adicional. Será necesario lograr un equilibrio entre la tendencia a sobrecargar los estados financieros con excesivos detalles, que pudieran no resultar de ayuda a los usuarios, y la tendencia a oscurecer la información mediante su agregación excesiva.

Compensación de activos financieros y pasivos financieros (párrafos 13A a 13F)

Alcance (párrafo 13A)

B40 La información a revelar prevista en los párrafos 13B a 13E será obligatoria respecto de todos los instrumentos financieros reconocidos que sean objeto de compensación con arreglo al párrafo 42 de la NIC 32. Asimismo, los instrumentos financieros estarán comprendidos en el ámbito de la información a revelar prevista en los párrafos 13B a 13E si aquellos son objeto de un acuerdo de compensación contractual legalmente exigible, o acuerdo similar, que englobe instrumentos financieros y operaciones similares, con independencia de que los instrumentos financieros sean o no objeto de compensación con arreglo al párrafo 42 de la NIC 32.

B41 Los acuerdos similares a que se refieren los párrafos 13A y B40 incluyen los acuerdos de compensación de derivados, los acuerdos marco globales de recompra (*global master repurchase agreements*), los acuerdos marco globales de préstamo de valores (*global master securities lending agreements*), y cualesquiera derechos conexos sobre garantías financieras. Los instrumentos financieros y operaciones similares a que se refiere el párrafo B40 incluyen los derivados, los acuerdos de venta con compromiso de recompra, los acuerdos inversos de venta con compromiso de recompra y los acuerdos de préstamo y toma en préstamo de valores. Entre los instrumentos financieros no incluidos en el ámbito del párrafo 13A, cabe citar los préstamos y depósitos de clientes correspondientes a una misma entidad (salvo que se compensen en el estado de situación financiera), y los instrumentos financieros que sean objeto únicamente de un acuerdo de garantía.

Revelación de información cuantitativa respecto de activos financieros reconocidos y pasivos financieros reconocidos incluidos en el ámbito del párrafo 13A (párrafo 13C)

B42 Los instrumentos financieros incluidos dentro de la información a revelar con arreglo al párrafo 13C podrán estar sujetos a distintos requisitos de valoración (por ejemplo, una partida a pagar vinculada a un acuerdo de recompra podrá valorarse al coste amortizado, en tanto que un derivado se valorará al valor razonable). Las entidades incluirán los instrumentos por sus importes reconocidos y describirán toda diferencia de valoración resultante en la correspondiente información revelada.

Revelación de los importes brutos de los activos financieros reconocidos y pasivos financieros reconocidos incluidos en el ámbito del párrafo 13A (párrafo 13C, letra a))

B43 Los importes a revelar conforme al párrafo 13C, letra (a), se referirán a los instrumentos financieros reconocidos que sean objeto de compensación con arreglo al párrafo 42 de la NIC 32. Los importes a revelar conforme al párrafo 13C, letra (a), se referirán asimismo a los instrumentos financieros reconocidos que sean objeto de un acuerdo de compensación contractual legalmente exigible, o acuerdo similar, con independencia de que satisfagan o no los criterios de compensación. Sin embargo, la información a revelar prevista en el párrafo 13C, letra (a), no se referirá a importe alguno reconocido como consecuencia de acuerdos de garantía que no satisfaga los criterios de compensación del párrafo 42 de la NIC 32. En cambio, dichos importes deberán revelarse conforme a lo dispuesto en el párrafo 13C, letra (d).

Revelación de los importes que sean objeto de compensación con arreglo a los criterios establecidos en el párrafo 42 de la NIC 32 (párrafo 13C, letra (b))

B44 El párrafo 13C, letra (b), exige que, al determinar los importes netos presentados en el estado de situación financiera, las entidades revelen los importes objeto de compensación con arreglo al párrafo 42 de la NIC 32. Los importes de los activos financieros reconocidos y pasivos financieros reconocidos que sean objeto de

compensación con arreglo a un mismo acuerdo se revelarán tanto en la información sobre activos financieros como en la información sobre pasivos financieros. No obstante, los importes revelados, por ejemplo, en un cuadro, serán exclusivamente aquellos que sean objeto de compensación. A título de ejemplo, una entidad puede poseer un activo derivado reconocido y un pasivo derivado reconocido que satisfagan los criterios de compensación del párrafo 42 de la NIC 32. Si el importe bruto del activo derivado es superior al importe bruto del pasivo derivado, el cuadro de información sobre activos financieros incluirá el importe íntegro del activo derivado (de conformidad con el párrafo 13C, letra (a)) y el importe íntegro del pasivo derivado (de conformidad con el párrafo 13C, letra (b)). Sin embargo, si bien el cuadro de información sobre pasivos financieros incluirá el importe íntegro del pasivo derivado (de conformidad con el párrafo 13C, letra (a)), solo incluirá (de conformidad con el párrafo 13C, letra (b)) el importe del activo derivado que sea igual al importe del pasivo derivado.

Revelación de los importes netos presentados en el estado de situación financiera (párrafo 13C, letra (c))

B45 Si una entidad posee instrumentos comprendidos en el ámbito de esta información a revelar (según se contempla en el párrafo 13A), pero que no satisfacen los criterios de compensación del párrafo 42 de la NIC 32, los importes a revelar conforme al párrafo 13C, letra (c), serán iguales a los importes a revelar conforme al párrafo 13C, letra (a).

B46 Los importes a revelar conforme al párrafo 13C, letra (c), habrán de conciliarse con los importes de cada una de las partidas presentados en el estado de situación financiera. Así, por ejemplo, si una entidad determina que la agregación o desagregación de los importes de las partidas individuales del estado financiero aportan información más pertinente, deberá conciliar los importes agregados o desagregados revelados conforme al párrafo 13C, letra (c), con los importes de las partidas individuales presentados en el estado de situación financiera.

Revelación de los importes objeto de un acuerdo de compensación contractual legalmente exigible, o acuerdo similar, que no estén comprendidos ya en el párrafo 13C, letra (b) (párrafo 13C, letra (d))

B47 El párrafo 13C, letra (d), impone a las entidades la obligación de revelar los importes objeto de un acuerdo de compensación contractual legalmente exigible, o acuerdo similar, que no estén comprendidos ya en el párrafo 13C, letra (b). El párrafo 13C, letra (d), inciso (i), se refiere a los importes correspondientes a instrumentos financieros reconocidos que no satisfacen la totalidad o parte de los criterios de compensación establecidos en el párrafo 42 de la NIC 32 (por ejemplo, derechos de compensación corrientes que no se ajusten al criterio establecido en el párrafo 42, letra (b), de la NIC 32, o derechos de compensación condicionales que solo sean legalmente exigibles y ejercitables en el supuesto de incumplimiento, o solo lo sean en caso de insolvencia o quiebra de cualquiera de las contrapartes).

B48 El párrafo 13C, letra (d), inciso (ii), se refiere a los importes correspondientes a las garantías financieras, incluidas las garantías en efectivo, tanto recibidas como pignoradas. Las entidades revelarán el valor razonable de los instrumentos financieros recibidos o pignorados como garantía. Los importes revelados de conformidad con el párrafo 13C, letra (d), inciso (ii), deberán corresponder a las garantías efectivamente recibidas o pignoradas y no a cualquier posible cuenta a pagar o a cobrar resultante reconocida a efectos de la devolución o recuperación de dichas garantías.

Límites de los importes revelados en el párrafo 13C, letra (d) (párrafo 13D)

B49 A la hora de revelar los importes con arreglo a lo dispuesto en el párrafo 13C, letra (d), la entidad deberá tener en cuenta los efectos de la sobregarantía por instrumento financiero. A tal fin, deberá, de entrada, deducir los importes revelados de conformidad con el párrafo 13C, letra (d), inciso (i), del revelado conforme al párrafo 13C, letra c). La entidad limitará a continuación los importes revelados conforme al párrafo 13C, letra (d), inciso (ii), al importe restante de acuerdo con el párrafo 13C, letra (c), en lo que respecta al instrumento financiero conexo. No obstante, en el supuesto de que se puedan ejercitar los derechos sobre las garantías respecto de todos los instrumentos financieros, tales derechos podrán incluirse en la información revelada con arreglo al párrafo 13D.

Descripción de los derechos de compensación objeto de acuerdos de compensación contractual legalmente exigibles, o acuerdos similares (párrafo 13E)

B50 Las entidades describirán los tipos de derechos de compensación y acuerdos similares revelados de conformidad con el párrafo 13C, letra (d), en particular la naturaleza de esos derechos. A título de ejemplo, la entidad describirá sus derechos condicionales. En lo que respecta a los instrumentos sujetos a derechos de compensación que no dependan de un hecho futuro pero que no satisfagan los demás criterios establecidos en el párrafo 42 de la NIC 32, la entidad expondrá los motivos por los que no se cumplen dichos criterios. La entidad describirá los términos del acuerdo de garantía (por ejemplo, cuando existan limitaciones de la garantía) en relación con cualesquiera garantías financieras recibidas o pignoradas.

Información a revelar por tipo de instrumento financiero o por contraparte

B51 La información cuantitativa a revelar con arreglo al párrafo 13C, letras (a) a (e), puede agruparse por tipo de instrumento financiero u operación (por ejemplo, derivados, acuerdos de recompra y de recompra inversa o acuerdos de préstamo y toma en préstamo de valores).

B52 Como alternativa, la entidad podrá agrupar la información cuantitativa a revelar con arreglo al párrafo 13C, letras (a) a (c), por tipo de instrumento financiero, y la información cuantitativa a revelar de acuerdo con el párrafo 13C, letras (c) a (e), por contraparte. Si la entidad opta por esta segunda posibilidad, no será necesario que facilite el nombre de las contrapartes. No obstante, la indicación de las contrapartes (contraparte A, contraparte B, contraparte C, etc.) habrá de ser coherente y no variar de uno a otro ejercicio sobre el que se presente información, a fin de mantener la comparabilidad. Se considerará la posibilidad de revelar información cualitativa a fin de aportar datos complementarios en lo que se refiere a los tipos de contrapartes. Cuando los importes previstos en el párrafo 13C, letras (c) a (e), se revelen por contraparte, aquellos importes que sean significativos individualmente en relación con el total por contraparte se indicarán por separado, en tanto que los importes por contraparte que revistan escasa importancia considerados individualmente se agregarán en una única partida.

Otros

B53 La información a revelar específica prevista en los párrafos 13C a 13E representa un requisito mínimo. Para cumplir el objetivo establecido en el párrafo 13B, la entidad puede verse obligada a complementarla con información (cualitativa) adicional, en función de las cláusulas de los acuerdos de compensación contractual legalmente exigibles, y acuerdos conexos, en particular la naturaleza de los derechos de compensación, y su efecto o posible efecto sobre la situación financiera de la entidad.

Norma Internacional de Información Financiera 8
Segmentos de operación

Norma Internacional de Información Financiera 8
Segmentos de operación

Principio fundamental

1 **Toda entidad debe presentar información que permita a los usuarios de sus estados financieros evaluar la naturaleza y las repercusiones financieras de las actividades empresariales que desarrolla y los entornos económicos en los que opera.**

Alcance

2 La presente NIIF se aplicará:

(a) a los estados financieros separados o individuales de una entidad:

(i) cuyos instrumentos de deuda o de patrimonio se negocien en un mercado público (bolsa de valores nacional o extranjera o mercado no organizado, incluidos los mercados locales y regionales), o

(ii) que registre, o esté en procedo de registrar, sus estados financieros en una comisión de valores u otra organización reguladora, con el fin de emitir instrumentos de cualquier clase en un mercado público; y

(b) a los estados financieros consolidados de un grupo con una dominante:

(i) cuyos instrumentos de deuda o de patrimonio se negocien en un mercado público (bolsa de valores nacional o extranjera o mercado no organizado, incluidos los mercados locales y regionales), o

(ii) que registre, o esté en procedo de registrar, sus estados financieros en una comisión de valores u otra organización reguladora, con el fin de emitir instrumentos de cualquier clase en un mercado público.

3 Si una entidad a la que no se exige el cumplimiento de la presente NIIF opta por revelar información por segmentos que no se atenga a la presente NIIF, no deberá designar la información como información por segmentos.

4 Si un informe financiero contiene tanto los estados financieros consolidados de una dominante a la que es de aplicación la presente NIIF, como los estados financieros separados de la misma, sólo se requerirá información por segmentos en los estados financieros consolidados.

Segmentos operativos

5 Un segmento operativo es un componente de una entidad:

(a) que desarrolla actividades empresariales que pueden reportarle ingresos y ocasionarle gastos (incluidos los ingresos y gastos relativos a transacciones con otros componentes de la misma entidad);

(b) cuyos resultados de explotación son examinados a intervalos regulares por la máxima instancia de toma de decisiones operativas de la entidad con objeto de decidir sobre los recursos que deben asignarse al segmento y evaluar su rendimiento; y

(c) en relación con el cual se dispone de información financiera diferenciada.

Un segmento operativo podrá desarrollar actividades empresariales que aún no le reporten ingresos; por ejemplo, las empresas de nueva creación podrán ser segmentos operativos antes de obtener ingresos.

6 Todas las partes de una entidad no son necesariamente segmentos operativos o parte de un segmento operativo. Por ejemplo, es posible que la sede social o algunos departamentos funcionales no obtengan ingresos u obtengan ingresos de carácter meramente accesorio a las actividades de la entidad, en cuyo caso no serían segmentos operativos. A efectos de la presente NIIF, los planes de prestaciones post-empleo de una entidad no son segmentos operativos.

7 El término ‘máxima instancia de toma de decisiones operativas’ designa una función, y no necesariamente un directivo con un cargo específico. Esa función consiste en asignar recursos a los segmentos operativos de una entidad y evaluar el rendimiento de tales segmentos. Con frecuencia, la máxima instancia de toma de decisiones operativas de una entidad es su presidente-director general o director general, pero puede tratarse también, por ejemplo, de un grupo de directores ejecutivos u otros.

8 En muchas entidades, las tres características de los segmentos operativos que se señalan en el párrafo 5 distinguen claramente a sus segmentos operativos. No obstante, una entidad puede elaborar informes en los que sus actividades empresariales se presenten de diversas formas. Si la máxima instancia de toma de decisiones operativas utiliza más de un conjunto de información segmentada, otros factores pueden distinguir a un determinado conjunto de componentes como segmentos operativos de una entidad, entre ellos la naturaleza de las actividades empresariales de cada componente, la existencia de administradores responsables de los mismos, y la información presentada al consejo de administración.

9 Por lo general, un segmento operativo cuenta con un administrador de segmento que rinde cuentas directamente a la máxima instancia de toma de decisiones operativas y se mantiene sistemáticamente en contacto con la misma, a fin de discutir sobre las actividades operativas, los resultados financieros, las previsiones o los planes para el segmento. El término «administrador de segmento» designa una función, y no necesariamente un directivo con un cargo específico. La máxima instancia de toma de decisiones operativas también puede ser el administrador de segmento de algunos segmentos operativos. Un mismo administrador puede actuar como administrador de segmento de varios segmentos operativos. Si las características señaladas en el párrafo 5 son aplicables a varios conjuntos de componentes de una organización, pero sólo existe un conjunto del que son responsables administradores de segmento, ese conjunto de componentes constituye los segmentos operativos.

10 Las características señaladas en el párrafo 5 pueden ser aplicables a dos o más conjuntos de componentes que se solapen y de los que sean responsables ciertos administradores. Esta estructura se denomina, en ocasiones, organización matricial. Por ejemplo, en algunas entidades, ciertos administradores son responsables de diferentes líneas de productos y servicios en todo el mundo, en tanto que otros administradores son responsables de zonas geográficas específicas. La máxima instancia de toma de decisiones operativas examina a intervalos regulares los resultados de explotación de ambos conjuntos de componentes y se dispone de información financiera en relación con ambos. En tal situación, la entidad determinará qué conjunto de componentes constituyen los segmentos operativos por referencia al principio fundamental.

Segmentos sobre los que se debe informar

11 Toda entidad revelará por separado información sobre cada uno de los segmentos operativos que:

(a) se haya identificado de conformidad con lo expuesto en los párrafos 5 a 10 o resulte de la agregación de dos o más de esos segmentos de conformidad con el párrafo 12, y

(b) rebase los umbrales cuantitativos fijados en el párrafo 13.

En los párrafos 14 a 19 se especifican otros supuestos en los que se revelará información separada sobre un segmento operativo.

Criterios de agregación

12 Con frecuencia, los segmentos operativos demuestran un rendimiento financiero a largo plazo similar si sus características económicas son similares. Por ejemplo, cabría esperar márgenes brutos medios a largo plazo similares de dos segmentos operativos con características económicas similares. Pueden agregarse dos o más segmentos operativos de modo que formen un solo segmento operativo si la agregación se ajusta al principio fundamental de la presente NIIF, los segmentos tienen características económicas similares y los segmentos son similares en cada uno de los siguientes aspectos:

(a) naturaleza de los productos y servicios;

(b) naturaleza de los procesos de producción;

(c) tipo o categoría de clientes a los que se destinan sus productos y servicios;

(d) métodos usados para distribuir sus productos o prestar sus servicios; y

(e) si procede, naturaleza del entorno reglamentario, por ejemplo, banca, seguros o servicios públicos.

Umbrales cuantitativos

13 Las entidades revelarán por separado información sobre todo segmento operativo que alcance alguno de los siguientes umbrales cuantitativos:

(a) Si sus ingresos ordinarios declarados, incluyendo tanto las ventas a clientes externos como las ventas o transferencias intersegmentos, son iguales o superiores al 10% de los ingresos ordinarios agregados, internos y externos, de todos los segmentos operativos.

(b) Si el valor absoluto de su ganancia o pérdida declarada es igual o superior al 10% de la mayor de las siguientes magnitudes, en valor absoluto: (i) la ganancia agregada declarada de todos los segmentos operativos que no hayan declarado pérdidas;(ii) la pérdida agregada declarada de todos los segmentos operativos que hayan declarado pérdidas.

(c) Si sus activos son iguales o superiores al 10% de los activos agregados de todos los segmentos operativos.

Los segmentos operativos que no alcancen ninguno de los umbrales cuantitativos podrán considerarse segmentos sobre los que debe informarse, en cuyo caso se revelará información sobre los mismos por separado, si la dirección estima que la información sobre el segmento sería útil para los usuarios de los estados financieros.

14 Una entidad sólo podrá agregar la información sobre segmentos operativos que no alcancen los umbrales cuantitativos y la referente a otros segmentos operativos que tampoco alcancen los umbrales cuantitativos para formar un segmento sobre el que debe informarse, si los segmentos operativos tienen características económicas similares y comparten la mayoría de los criterios de agregación enumerados en el párrafo 12.

15 Si los ingresos ordinarios externos totales declarados por los segmentos operativos son inferiores al 75% de los ingresos ordinarios de la entidad, se identificarán como segmentos sobre los que debe informarse otros segmentos operativos adicionales (aunque no cumplan las condiciones señaladas en el párrafo 13), hasta que el 75%, como mínimo, de los ingresos ordinarios de la entidad corresponda a segmentos sobre los que ha de informarse.

16 La información relativa a otras actividades empresariales y a los segmentos sobre los que no debe informarse se revelará de forma agregada dentro de una categoría ‘todos los demás segmentos» separadamente de otras partidas de conciliación en las conciliaciones exigidas por el párrafo 28. Deberán especificarse las fuentes de los ingresos ordinarios incluidos en la categoría «todos los demás segmentos’.

17 Si la dirección juzga que un segmento operativo identificado como segmento sobre el que debe informarse en el ejercicio inmediatamente anterior continúa siendo relevante, la información sobre ese segmento seguirá revelándose por separado en el ejercicio corriente, aunque no cumpla ya los criterios de sujeción a información contenidos en el párrafo 13.

18 Si un segmento operativo se identifica como segmento sobre el que debe informarse en el ejercicio corriente de conformidad con los umbrales cuantitativos, la información segmentada de un ejercicio anterior presentada a efectos comparativos deberá reexpresarse para reflejar el nuevo segmento sobre el que debe informarse como segmento separado, aunque ese segmento no cumpliera los criterios de sujeción a información contenidos en el párrafo 13 en el ejercicio anterior, salvo que no se disponga de la información necesaria y el coste de su obtención resulte excesivo.

19 Puede haber un límite práctico al número de segmentos sobre los que la entidad informa por separado más allá del cual la información segmentada puede pasar a ser excesivamente detallada. Si bien no se ha determinado ningún límite preciso, cuando el número de segmentos sobre los que debe informarse de conformidad con los párrafos 13 a 18 exceda de diez, conviene que la entidad considere si se ha alcanzado un límite práctico.

Información a revelar

20 **Toda entidad debe presentar información que permita a los usuarios de sus estados financieros evaluar la naturaleza y las repercusiones financieras de las actividades empresariales que desarrolla y los entornos económicos en los que opera.**

21 Con el objeto de dar cumplimiento al principio enunciado en el párrafo 20, una entidad revelará la siguiente información en relación con cada ejercicio con respecto al cual se presente una cuenta de resultados:

(a) la información general indicada en el párrafo 22;

(b) información sobre la ganancia o pérdida declarada de los segmentos, incluidos los ingresos ordinarios y gastos contabilizados en dicha ganancia o pérdida, los activos de los segmentos, los pasivos de los segmentos y la base de valoración, según lo indicado en los párrafos 23 a 27; y

(c) las conciliaciones de los totales de ingresos ordinarios de los segmentos, de la ganancia o pérdida declarada de los segmentos, de los activos de los segmentos, de los pasivos de los segmentos y otras partidas significativas de los segmentos con los importes correspondientes de la entidad, según lo indicado en el párrafo 28.

Conciliaciones de los importes en el estado de situación financiera para los segmentos sobre los que debe informarse con los importes en el estado de situación financiera de la entidad que se requieren para cada fecha en la que se presenta este estado. La información sobre ejercicios anteriores deberá reexpresarse según se describe en los párrafos 29 y 30.

Información general

22 Toda entidad revelará la siguiente información general:

(a) factores que han servido para identificar los segmentos de la entidad sobre los que debe informarse, incluyendo las bases de organización (por ejemplo, si la dirección ha optado por organizar la entidad según las diferencias entre productos y servicios, por zonas geográficas, por marcos reglamentarios o con arreglo a una combinación de factores, y si se han agregado varios segmentos operativos);

(aa) juicios formulados por la dirección al aplicar los criterios de agregación del párrafo 12; ello incluye una breve descripción de los segmentos operativos que han sido agregados de este modo y los indicadores económicos que se han evaluado para determinar que los segmentos operativos agregados comparten características económicas similares; y

(b) tipos de productos y servicios de los que se derivan los ingresos ordinarios de cada segmento sobre el que deba informarse.

Información sobre la pérdida o ganancia, los activos y los pasivos

23 Una entidad informará sobre el valor de las pérdidas o ganancias de cada segmento sobre el que deba informar. Una entidad deberá informar sobre el valor de los activos y pasivos totales para cada segmento sobre el que se deba informar, si estos importes se facilitan con regularidad a la máxima autoridad en la toma de decisiones de explotación. Una entidad revelará, asimismo, la siguiente información en relación con cada segmento sobre el que se deba informar, si las cantidades especificadas están incluidas en la valoración de las pérdidas o ganancias de los segmentos revisado por la máxima autoridad en la toma de decisiones de explotación, o se facilitan de otra forma con regularidad a dicha autoridad, aunque no se incluyan en la valoración de las pérdidas o ganancias de los segmentos:

(a) los ingresos ordinarios procedentes de clientes externos;

(b) ingresos ordinarios procedentes de transacciones con otros segmentos operativos de la misma entidad;

(c) ingresos ordinarios por intereses;

(d) gastos por intereses;

(e) depreciación y amortización;

(f) las partidas materiales de ingresos y gastos reveladas de acuerdo con el párrafo 97 de la NIC 1 *Presentación de estados financieros* (revisada en 2007);

(g) participación de la entidad en la ganancia o pérdida de entidades asociadas y negocios conjuntos contabilizada según el método de la participación;

(h) gasto o ingreso por el impuesto sobre las ganancias; y

(i) partidas significativas sin reflejo en el efectivo que no sean las de depreciación y amortización.

Por cada segmento sobre el que deba informarse, toda entidad revelará los ingresos ordinarios por intereses separadamente de los gastos por intereses, salvo que la mayor parte de los ingresos ordinarios del segmento procedan de intereses y la máxima instancia de toma de decisiones operativas se base ante todo en los ingresos ordinarios netos por intereses para evaluar el rendimiento del segmento y decidir acerca de los recursos que deben asignarse al segmento. En tal caso, una entidad podrá revelar los ingresos ordinarios por intereses de ese segmento netos de sus gastos por intereses, indicando esta circunstancia.

24 Toda entidad revelará la siguiente información en relación con cada segmento sobre el que deba informarse, si las cantidades especificadas están incluidas en la valoración de los activos de los segmentos examinada por la máxima instancia de toma de decisiones operativas, o se facilitan de otro modo con regularidad a tal instancia, aunque no se incluyan en la valoración de los activos de los segmentos:

(a) el importe de las inversiones en entidades asociadas y negocios conjuntos que se contabilicen según el método de la participación, y

(b) los importes de los aumentos de activos no corrientes[1] que no sean instrumentos financieros, activos por impuestos diferidos, activos netos por prestaciones definidas (véase la NIC 19, *Retribuciones a los empleados*) y derechos derivados de contratos de seguros.

Valoración

25 El importe de cada partida de los segmentos revelada corresponderá a la valoración presentada a la máxima instancia de toma de decisiones operativas al objeto de decidir sobre la asignación de recursos al segmento y evaluar su rendimiento. Los ajustes y eliminaciones efectuados en la elaboración de los estados financieros de una entidad y la asignación de los ingresos ordinarios, gastos, y ganancias o pérdidas sólo se tendrán en cuenta al determinar la ganancia o pérdida de los segmentos revelada si se tienen en cuenta en la valoración de la ganancia o pérdida del segmento utilizada por la máxima instancia de toma de decisiones operativas. De forma análoga, sólo se revelarán, en relación con un determinado segmento, los activos y pasivos que se incluyan en la valoración de los activos y pasivos de ese segmento utilizada por la máxima instancia de toma de decisiones operativas. Si se asignan importes a las ganancias o pérdidas, los activos o pasivos revelados de los segmentos, la asignación se efectuará según una base razonable de reparto.

26 Si la máxima instancia de toma de decisiones operativas sólo utiliza una valoración de la ganancia o pérdida de un segmento operativo o de sus activos o pasivos al evaluar el rendimiento de los segmentos y decidir sobre la asignación de recursos, la ganancia o pérdida, los activos y los pasivos de los segmentos se revelarán con arreglo a esas valoraciones. Si la máxima instancia de toma de decisiones operativas utiliza varias valoraciones de la ganancia o pérdida de un segmento operativo o de sus activos o pasivos, se revelarán las valoraciones que, a juicio de la dirección, se hayan efectuado con arreglo a los principios de valoración que más se ajusten a los utilizados para valorar los importes correspondientes en los estados financieros de la entidad.

27 Toda entidad facilitará una explicación de las valoraciones de la ganancia o pérdida, los activos y los pasivos segmentados por cada segmento sobre el que deba informarse. Como mínimo, las entidades revelarán lo siguiente:

(a) La base de contabilización de cualesquiera transacciones entre los segmentos sobre los que deba informarse.

(b) La naturaleza de cualesquiera diferencias entre las valoraciones de la ganancia o pérdida de los segmentos sobre los que deba informarse y la ganancia o pérdida de la entidad antes de tener en cuenta el gasto o ingreso por el impuesto sobre las ganancias y las actividades interrumpidas (si no aparecen claramente en las conciliaciones indicadas en el párrafo 28). Entre dichas diferencias podrían incluirse las políticas contables y los métodos de asignación de los costes centralizados que resulten necesarios para la comprensión de la información segmentada revelada.

(c) La naturaleza de cualesquiera diferencias entre las valoraciones de los activos de los segmentos sobre los que deba informarse y los activos de la entidad (si no aparecen claramente en las conciliaciones indicadas en el párrafo 28). Entre dichas diferencias podrían incluirse las políticas contables y los métodos de asignación de activos utilizados conjuntamente que resulten necesarios para la comprensión de la información segmentada revelada.

(d) La naturaleza de cualesquiera diferencias entre las valoraciones de los pasivos de los segmentos sobre los que deba informarse y los pasivos de la entidad (si no aparecen claramente en las conciliaciones indicadas en el párrafo 28). Entre dichas diferencias podrían incluirse las políticas contables y los métodos de asignación de pasivos utilizados conjuntamente que resulten necesarios para la comprensión de la información segmentada revelada.

(e) La naturaleza de cualesquiera cambios con respecto a ejercicios anteriores en los métodos de valoración empleados para determinar la ganancia o pérdida revelada de los segmentos y la incidencia, en su caso, de tales cambios en la valoración de la ganancia o pérdida de los segmentos.

[1] En el caso de clasificar los activos de acuerdo con la presentación en función del grado de liquidez, los activos no corrientes son aquéllos que incluyen importes que se esperen recuperar en más de doce meses desde la fecha del balance.

(f) La naturaleza y la incidencia de cualesquiera asignaciones asimétricas a los segmentos sobre los que deba informarse. Por ejemplo, una entidad podría asignar gastos por amortización a un segmento sin asignarle los correspondientes activos amortizables.

Conciliaciones

28 Las entidades facilitarán todas las siguientes conciliaciones:

(a) El total de los ingresos ordinarios de los segmentos sobre los que deba informarse con los ingresos ordinarios de la entidad.

(b) El total de las valoraciones de la ganancia o pérdida de los segmentos sobre los que deba informarse con la ganancia o pérdida de la entidad antes de tener en cuenta el gasto (ingreso) por impuestos y las actividades interrumpidas. No obstante, si una entidad asigna a segmentos sobre los que deba informarse conceptos tales como el gasto (ingreso) por impuestos, podrá conciliar el total de las valoraciones de la ganancia o pérdida de los segmentos con la ganancia o pérdida de la entidad después de tener en cuenta tales conceptos.

(c) El total de los activos de los segmentos sobre los que deba informarse con los activos de la entidad si los activos de los segmentos se revelan con arreglo al párrafo 23.

(d) El total de los pasivos de los segmentos sobre los que deba informarse con los pasivos de la entidad, si los pasivos de los segmentos se revelan con arreglo al párrafo 23.

(e) El total de los importes por cualquier otro concepto significativo revelado de los segmentos sobre los que deba informarse con el correspondiente importe de la entidad.

Todas las partidas significativas de conciliación se identificarán e indicarán por separado. Por ejemplo, se identificará e indicará por separado el importe de todo ajuste significativo que resulte necesario para conciliar la ganancia o pérdida de los segmentos sobre los que deba informarse con la ganancia o pérdida de la entidad, debido a la aplicación de diferentes políticas contables.

Reexpresión de información previamente revelada

29 Si una entidad modifica la estructura de su organización interna de tal modo que la composición de los segmentos de la misma sobre los que deba informarse se vea modificada, la información correspondiente de ejercicios anteriores, incluidos los períodos intermedios, deberá reexpresarse, salvo que no se disponga de la información necesaria y el coste de su obtención resulte excesivo. La circunstancia de no disponerse de la información y de ser el coste de su obtención excesivo deberá determinarse con referencia a cada elemento individual de información a revelar. Tras una modificación de la composición de los segmentos de una entidad sobre los que deba informarse, la entidad deberá revelar si ha reexpresado la correspondiente información segmentada de ejercicios anteriores.

30 Si una entidad ha modificado la estructura de su organización interna de tal modo que la composición de los segmentos de la misma sobre los que deba informarse se haya visto modificada y la información segmentada de ejercicios anteriores, incluidos los períodos intermedios, no se reexpresa para reflejar la modificación, la entidad, en el ejercicio en que se produzca la modificación, revelará la información segmentada del ejercicio corriente con arreglo tanto a la anterior como a la nueva base de segmentación, salvo que no se disponga de la información necesaria y el coste de su obtención resulte excesivo.

Información a revelar relativa a la entidad en su conjunto

31 Los párrafos 32 a 34 se aplican a todas las entidades sujetas a la presente NIIF, incluidas aquellas con un solo segmento sobre el que deba informarse. Las actividades empresariales de algunas entidades no están organizadas en función de sus diferentes productos o servicios o en función de las diferentes áreas geográficas en las que operan. Es posible que los segmentos sobre los que debe informarse de una entidad de ese tipo declaren ingresos ordinarios procedentes de una amplia gama de productos y servicios muy distintos, o que varios de tales segmentos de la entidad ofrezcan esencialmente los mismos productos y servicios. De forma análoga, es posible que los segmentos sobre los que debe informarse de una entidad tengan activos en distintas áreas geográficas y declaren ingresos ordinarios procedentes de clientes de distintas áreas geográficas, o que varios de tales segmentos de la entidad operen en la misma área geográfica. La información exigida en los párrafos 32 a 34 sólo se facilitará si no está ya contenida en la información exigida por la presente NIIF en relación con los segmentos sobre los que debe informarse.

Información sobre los productos y servicios

32 Las entidades revelarán los ingresos ordinarios procedentes de clientes externos por cada producto y servicio, o cada grupo de productos y servicios similares, salvo que no se disponga de la información necesaria y el coste de su obtención resulte excesivo, en cuyo caso se indicará este hecho. Los importes de ingresos ordinarios declarados se basarán en la información financiera utilizada en la elaboración de los estados financieros de la entidad.

Información sobre las áreas geográficas

33 Las entidades revelarán la siguiente información geográfica, salvo que no se disponga de la información necesaria y el coste de su obtención resulte excesivo.

(a) Los ingresos ordinarios procedentes de clientes externos (i) atribuidos al país de domicilio de la entidad y (ii) atribuidos, en total, a todos los países extranjeros en los que la entidad obtiene ingresos ordinarios. Si los ingresos ordinarios procedentes de clientes externos atribuidos a un país extranjero en particular son significativos, dichos ingresos se indicarán por separado. Las entidades revelarán las bases de atribución a los distintos países de los ingresos ordinarios procedentes de clientes externos.

(b) Los activos no corrientes[2] que no sean instrumentos financieros, activos por impuestos diferidos, activos correspondientes a prestaciones post-empleo y derechos derivados de contratos de seguros, (i) localizados en el país de domicilio de la entidad y (ii) localizados, en total, en todos los países extranjeros en los que la entidad tenga activos. Si los activos en un país extranjero en particular son significativos, dichos activos se indicarán por separado.

Los importes declarados se basarán en la información financiera utilizada en la elaboración de los estados financieros de la entidad. Si no se dispone de la información necesaria y el coste de su obtención resulta excesivo, se indicará este hecho. Las entidades podrán facilitar, además de la información exigida en este párrafo, subtotales correspondientes a la información geográfica por grupos de países.

Información sobre los principales clientes

34 Las entidades facilitarán información sobre el grado en que dependan de sus principales clientes. Si los ingresos ordinarios procedentes de transacciones con un solo cliente externo representan el 10 % o más de sus ingresos ordinarios, la entidad indicará este hecho, así como el total de los ingresos ordinarios procedentes de cada uno de tales clientes y la identidad del segmento o segmentos que declaran los ingresos. Las entidades no tendrán que revelar la identidad de los clientes importantes o el importe de los ingresos ordinarios procedentes de los mismos en cada segmento. A los efectos de esta NIIF, un grupo de entidades que, según los datos de que disponga la entidad que informa, estén bajo control común se considerará un único cliente. Sin embargo, se requiere juicio para evaluar si una administración pública (incluidas las agencias gubernamentales y organismos similares, ya sean locales, nacionales o internacionales) y las entidades que, según los datos de que disponga la entidad que informa, estén bajo el control de esa administración pública se considera un único cliente. Para evaluar este extremo, la entidad que informa tendrá en cuenta el grado de integración económica entre dichas entidades.

Transición y fecha de vigencia

35 Las entidades aplicarán la presente NIIF a sus estados financieros anuales correspondientes a los ejercicios que comiencen a partir del 1 de enero de 2009. Se permite su aplicación anticipada. Si una entidad aplica esta NIIF a sus estados financieros correspondientes a un ejercicio anterior al 1 de enero de 2009, indicará este hecho.

35A El párrafo 23 se modificó con las *Mejoras de las NIIF* emitidas en abril de 2009. Las entidades aplicarán esas modificaciones a los ejercicios que comiencen a partir del 1 de enero de 2010. Se permite su aplicación anticipada. Si una entidad aplicase las modificaciones en un ejercicio que comience con anterioridad, revelará ese hecho.

36 La información segmentada de ejercicios anteriores que se revele a efectos comparativos con respecto al ejercicio inicial de aplicación (incluyendo la aplicación de la modificación del párrafo 23 realizada en abril de 2009), deberá reexpresarse de tal forma que cumpla los requerimientos de esta NIIF, salvo que no se disponga de la información necesaria y su coste de obtención resulte excesivo.

[2] En el caso de clasificar los activos de acuerdo con la presentación en función del grado de liquidez, los activos no corrientes son aquéllos que incluyen importes que se esperen recuperar en más de doce meses desde la fecha del balance.

36A La NIC 1 (revisada en 2007) modificó la terminología usada en las NIIF. Además se modificó el párrafo 23(f). Una entidad aplicará esas modificaciones para los ejercicios anuales que comiencen a partir del 1 de enero de 2009. Si una entidad aplica a la NIC 1 (revisada en 2007) a ejercicios anteriores, las modificaciones se aplicarán también a esos ejercicios.

36B La NIC 24 *Información a revelar sobre partes vinculadas* (revisada en 2009) modificó el párrafo 34 para los ejercicios anuales que comiencen a partir del 1 de enero de 2011. Si una entidad aplica la NIC 24 (revisada en 2009) a un ejercicio anterior, aplicará la modificación del párrafo 34 a ese ejercicio anterior.

36C Mediante las *Mejoras anuales de las NIIF, Ciclo 2010–2012*, publicadas en diciembre de 2013, se modificaron los párrafos 22 y 28. Las entidades aplicarán estas modificaciones a los ejercicios anuales que comiencen a partir del 1 de julio de 2014. Se permite su aplicación anticipada. Si una entidad aplicase dichas modificaciones en ejercicios anteriores, revelará ese hecho.

Derogación de la NIC 14

37 Esta NIIF sustituye a la NIC 14, *Información financiera por segmentos*.

Apéndice A
Definiciones de términos

Este Apéndice es parte integrante de la NIIF.

segmento operativo

Un segmento operativo es un componente de una entidad:

(a) que desarrolla actividades empresariales que pueden reportarle ingresos y ocasionarle gastos (incluidos los ingresos y gastos relativos a transacciones con otros componentes de la misma entidad);

(b) cuyos resultados de explotación son examinados a intervalos regulares por la máxima instancia de toma de decisiones operativas de la entidad con objeto de decidir sobre los recursos que deben asignarse al segmento y evaluar su rendimiento; y

(c) en relación con el cual se dispone de información financiera diferenciada.

Norma Internacional de Información Financiera 9
Instrumentos financieros

Norma Internacional de Información Financiera 9 *Instrumentos financieros*

Capítulo 1 Objetivo

1.1 El objetivo de esta norma consiste en establecer principios para la información financiera sobre los *activos financieros* y los *pasivos financieros*, de forma que se presente información pertinente y útil para los usuarios de los estados financieros a efectos de la evaluación de los importes, del calendario y de la incertidumbre de los flujos de efectivo futuros de la entidad.

Capítulo 2 Alcance

2.1 Esta norma será aplicada por todas las entidades a todos los tipos de instrumentos financieros, excepto a:

(a) Aquellas participaciones en dependientes, asociadas o negocios conjuntos que se contabilicen de acuerdo con la NIIF 10 *Estados financieros consolidados*, la NIC 27 *Estados financieros separados* y la NIC 28 *Inversiones en entidades asociadas y en negocios conjuntos*. No obstante, en algunos casos, la NIIF 10, la NIC 27 o la NIC 28 requieren o permiten que una entidad contabilice las participaciones en dependientes, asociadas o negocios conjuntos de acuerdo con alguno o todos los requisitos de esta norma. Las entidades también aplicarán esta norma a los derivados sobre las participaciones en dependientes, asociadas o negocios conjuntos, a menos que el derivado se ajuste a la definición de instrumento de patrimonio de la entidad recogida en la NIC 32 *Instrumentos financieros: Presentación.*

(b) Los derechos y obligaciones surgidos de los contratos de arrendamiento en los que sea aplicable la NIIF 16 *Arrendamientos*. No obstante:

(i) las cuentas a cobrar por arrendamientos financieros (es decir, inversiones netas en arrendamientos financieros) y arrendamientos operativos reconocidas por el arrendador estarán sujetas a los requisitos de baja en cuentas y deterioro del valor de los activos fijados en esta norma;

(ii) los pasivos por arrendamiento reconocidos por el arrendatario estarán sujetos a los requisitos de baja en cuentas contenidos en el párrafo 3.3.1 de esta norma; y

(iii) los derivados implícitos en arrendamientos estarán sujetos a los requisitos sobre derivados implícitos contenidos en esta norma.

(c) Los derechos y obligaciones de los empleadores por planes de prestaciones a los empleados a los que se aplique la NIC 19 *Retribuciones a los empleados*.

(d) Los instrumentos financieros emitidos por la entidad que cumplan la definición de instrumento de patrimonio recogida en la NIC 32 (incluyendo las opciones y los certificados de opción de compra [*warrants*]) o que se requiere que sean clasificados como instrumentos de patrimonio de acuerdo con los párrafos 16A a 16B o los párrafos 16C a 16D de la NIC 32. No obstante, el tenedor de dichos instrumentos de patrimonio deberá aplicar esta norma a esos instrumentos, a menos que cumplan la excepción mencionada en la letra (a).

(e) Los derechos y obligaciones resultantes de contratos de seguro, tal como se definen en la NIIF 17 *Contratos de seguro*, o de contratos de inversión con características de participación discrecional que estén dentro del alcance de la NIIF 17. No obstante, esta norma será de aplicación a:

(i) Los derivados implícitos en un contrato que esté dentro del alcance de la NIIF 17, siempre que dichos derivados no sean en sí mismos contratos que estén dentro del alcance de la NIIF 17.

(ii) Los componentes de inversión separados de contratos que estén dentro del alcance de la NIIF 17, si esta requiere tal separación, a menos que el componente de inversión separado sea un contrato de inversión con características de participación discrecional que esté dentro del alcance de la NIIF 17.

(iii) Los derechos y obligaciones de un emisor en virtud de contratos de seguro que se atengan a la definición de contrato de garantía financiera. No obstante, si el emisor de los contratos de garantía financiera ha manifestado previamente y de forma explícita que

considera que tales contratos son contratos de seguro y ha utilizado la contabilidad aplicable a los contratos de seguro, podrá optar entre aplicar esta norma o la NIIF 17 a dichos contratos de garantía financiera (véanse los párrafos B2.5 y B2.6). El emisor podrá decidirlo contrato por contrato, pero una vez adoptada, la decisión será irrevocable.

(iv) **Los derechos y obligaciones de una entidad que sean instrumentos financieros resultantes de contratos de tarjetas de crédito, o contratos similares que establezcan acuerdos de crédito o pago, emitidos por la entidad que se atengan a la definición de contrato de seguro, pero que queden excluidos del alcance de la NIIF 17 en virtud de su párrafo 7, letra (h). No obstante, si, y solo si, la cobertura de seguro constituye una condición contractual de dicho instrumento financiero, la entidad separará ese componente y le aplicará la NIIF 17 [véase el párrafo 7, letra (h), de la NIIF 17].**

(v) **Los derechos y obligaciones de una entidad que sean instrumentos financieros resultantes de contratos de seguro emitidos por la entidad que limiten la indemnización por eventos asegurados al importe necesario para liquidar la obligación del tomador de la póliza creada por el contrato, si, de acuerdo con el párrafo 8A de la NIIF 17, la entidad opta por aplicar la NIIF 9 en lugar de la NIIF 17 a dichos contratos.**

(f) **Los contratos a plazo entre un adquirente y un accionista que vende, para comprar o vender una entidad adquirida, dando lugar a una combinación de negocios, que quede dentro del alcance de la NIIF 3 *Combinaciones de negocios*, en una fecha de adquisición futura. El plazo del contrato a plazo no debería superar el período razonable que resulte normalmente necesario para obtener las autorizaciones requeridas y para completar la transacción.**

(g) **Los compromisos de préstamo diferentes de los descritos en el párrafo 2.3. No obstante, el emisor de un compromiso de préstamo aplicará los requisitos sobre deterioro del valor de esta norma a aquellos compromisos de préstamo que no estén de otro modo comprendidos en el ámbito de aplicación de la misma. Además, todos los compromisos de préstamo estarán sujetos a los requisitos sobre baja en cuentas que figuran en esta norma.**

(h) **Los instrumentos financieros, contratos y obligaciones derivados de transacciones con pagos basados en acciones a los que se aplique la NIIF *2 Pagos basados en acciones*, excepto en el caso de los contratos que estén dentro del alcance de los párrafos 2.4 a 2.7 de esta norma, a los que se aplicará la misma.**

(i) **Los derechos a recibir pagos para reembolsar a la entidad por desembolsos que deba realizar para cancelar un pasivo que reconozca como una provisión de acuerdo con la NIC 37 *Provisiones, pasivos contingentes y activos contingentes*, o en relación con el cual, en un ejercicio anterior, haya reconocido una provisión de acuerdo con la NIC 37.**

(j) **Los derechos y obligaciones que queden dentro del alcance de la NIIF 15 *Ingresos ordinarios procedentes de contratos con clientes* que sean instrumentos financieros, excepto los que la NIIF 15 especifica que se contabilicen de acuerdo con esta norma.**

Enfoque simplificado para las cuentas a cobrar comerciales, los activos por contratos y las cuentas a cobrar por arrendamientos

2.2 **Se aplicarán los requisitos sobre deterioro del valor de esta norma a los derechos que la NIIF 15 especifica que se contabilicen de acuerdo con la misma, a efectos del reconocimiento de las pérdidas o ganancias por deterioro del valor.**

2.3 **Están dentro del alcance de esta norma los siguientes compromisos de préstamo:**

(a) **Los compromisos de préstamo que la entidad designe como pasivos financieros al valor razonable con cambios en resultados (véase el párrafo 4.2.2). La entidad que, en el pasado, haya vendido habitualmente los activos procedentes de sus compromisos de préstamo inmediatamente después de su nacimiento aplicará esta norma a todos los compromisos de préstamo de la misma clase.**

(b) **Los compromisos de préstamo que puedan liquidarse, por el neto, en efectivo, o emitiendo otro instrumento financiero. Estos compromisos de préstamo son instrumentos derivados. Un compromiso de préstamo no se considerará liquidado por el neto simplemente porque el préstamo se desembolse a plazos (por ejemplo, un préstamo hipotecario para la construcción que se desembolse a plazos de acuerdo con el avance de la construcción).**

(c) **Los compromisos de concesión de un préstamo a un tipo de interés inferior al tipo de mercado [véase el párrafo 4.2.1, letra (d)].**

2.4 **Esta norma se aplicará a los contratos de compra o venta de elementos no financieros que se liquiden por el neto en efectivo o en otro instrumento financiero, o mediante el intercambio de instrumentos**

financieros, como si estos contratos fuesen instrumentos financieros, con la excepción de los contratos que se hayan celebrado y se mantengan con el objetivo de recibir o entregar elementos no financieros de acuerdo con las necesidades esperadas de compra, venta o utilización de la entidad. No obstante, esta norma se aplicará a los contratos que una entidad haya designado como valorados al valor razonable con cambios en resultados de acuerdo con el párrafo 2.5.

2.5 Un contrato para comprar o vender elementos no financieros que puedan liquidarse por el neto en efectivo o en otro instrumento financiero, o mediante el intercambio de instrumentos financieros, como si fuese un instrumento financiero, podrá ser designado irrevocablemente como valorado al valor razonable con cambios en resultados, aunque se haya celebrado con la finalidad de recibir o entregar un elemento no financiero de acuerdo con las necesidades esperadas de compra, venta o utilización de la entidad. Esta designación solo es posible al inicio del contrato y únicamente si elimina o reduce de forma significativa la incoherencia en el reconocimiento (a veces denominada «asimetría contable») que surgiría, de otro modo, al no reconocer el contrato por quedar fuera del alcance de esta norma (véase el párrafo 2.4).

2.6 Existen diversas circunstancias en las que un contrato de compra o de venta de elementos no financieros puede liquidarse por el neto en efectivo o en otro instrumento financiero, o mediante el intercambio de instrumentos financieros. Entre ellas las siguientes:

(a) cuando las condiciones del contrato permitan a cualquiera de las partes liquidarlo por el neto en efectivo o en otro instrumento financiero, o mediante el intercambio de instrumentos financieros;

(b) cuando la capacidad para liquidar por el neto en efectivo o en otro instrumento financiero, o mediante el intercambio de instrumentos financieros, no esté explícitamente recogida en las condiciones del contrato, pero la entidad habitualmente liquide los contratos similares por el neto en efectivo u otro instrumento financiero, o mediante el intercambio de instrumentos financieros (ya sea con la contraparte, mediante acuerdos de compensación o mediante la venta del contrato antes de su ejecución o vencimiento);

(c) cuando, para contratos similares, la entidad habitualmente exija la entrega del subyacente y lo venda en un corto período de tiempo con el objetivo de generar ganancias por las fluctuaciones del precio a corto plazo o por las comisiones de intermediación; y

(d) cuando el elemento no financiero objeto del contrato sea fácilmente convertible en efectivo.

Un contrato al que se apliquen las letras (b) o (c) no habrá sido celebrado con el objetivo de recibir o entregar un elemento no financiero de acuerdo con las necesidades de compra, venta o utilización esperadas por la entidad y, en consecuencia, estará dentro del alcance de esta norma. En el caso de otros contratos a los cuales se aplique el párrafo 2.4 se hará una evaluación para determinar si han sido celebrados o se mantienen con el objetivo de recibir o entregar un elemento no financiero de acuerdo con las necesidades de compra, venta o utilización esperadas por la entidad y, por tanto, si están dentro del alcance de esta norma.

2.7 Una opción emitida de compra o venta de elementos no financieros que pueda liquidarse por el neto en efectivo o en otro instrumento financiero, o mediante el intercambio de instrumentos financieros, de acuerdo con el párrafo 2.6, letras (a) o (d), estará dentro del alcance de esta norma. Tal contrato no puede haberse celebrado con el objetivo de recibir o entregar un elemento no financiero de acuerdo con las necesidades de compra, venta o utilización esperadas por la entidad.

Capítulo 3 Reconocimiento y baja en cuentas

3.1 Reconocimiento inicial

3.1.1 La entidad reconocerá un activo financiero o un pasivo financiero en su estado de situación financiera cuando, y solo cuando, dicha entidad se convierta en parte de las cláusulas contractuales del instrumento en cuestión (véanse los párrafos B3.1.1 y B3.1.2). Cuando la entidad reconozca por primera vez un activo financiero, lo clasificará de acuerdo con lo establecido en los párrafos 4.1.1 a 4.1.5 y lo valorará de acuerdo con lo establecido en los párrafos 5.1.1 a 5.1.3. Cuando la entidad reconozca por primera vez un pasivo financiero, lo clasificará de acuerdo con lo establecido en los apartados 4.2.1 y 4.2.2 y lo valorará de acuerdo con lo establecido en el apartado 5.1.1.

Compra o venta convencional de activos financieros

3.1.2 Las compras o ventas convencionales *de activos financieros* se reconocerán y se darán de baja en cuentas, según corresponda, utilizando la contabilización por la fecha de negociación o por la fecha de liquidación (véanse los párrafos B3.1.3 a B3.1.6).

3.2 Baja en cuentas de activos financieros

3.2.1 En los estados financieros consolidados, los párrafos 3.2.2 a 3.2.9, B3.1.1, B3.1.2 y B3.2.1 a B3.2.17 se aplicarán a nivel de las cifras consolidadas. Por tanto, la entidad en primer lugar consolidará todas sus dependientes de acuerdo con la NIIF 10 y después aplicará dichos párrafos al grupo resultante.

3.2.2 Antes de evaluar si, y en qué medida, la *baja en cuentas* es apropiada según los párrafos 3.2.3 a 3.2.9, la entidad determinará si estos párrafos se deben aplicar a una parte de un activo financiero (o una parte de un grupo de activos financieros similares), o a un activo financiero (o un grupo de activos financieros similares) en su integridad, de la siguiente manera:

(a) Los párrafos 3.2.3 a 3.2.9 se aplicarán a una parte de un activo financiero (o de un grupo de activos financieros similares) si, y solo si, la parte del activo que se considera para la baja en cuentas cumple alguna de las tres condiciones siguientes:

(i) Que la parte comprenda únicamente flujos de efectivo específicamente identificados de un activo financiero (o de un grupo de activos financieros similares). Por ejemplo, en un instrumento de deuda, cuando una entidad realice una segregación de los intereses que otorgue a la contraparte el derecho a recibir los flujos de efectivo por intereses pero no los flujos de efectivo derivados del principal, los párrafos 3.2.3 a 3.2.9 se aplicarán a los flujos de efectivo por intereses.

(ii) Que la parte comprenda únicamente una cuota proporcional completa (prorrata) de los flujos de efectivo de un activo financiero (o de un grupo de activos financieros similares). Por ejemplo, cuando una entidad alcance un acuerdo por el que la contraparte obtenga el derecho a una cuota del 90 % de los flujos de efectivo totales de un instrumento de deuda, los párrafos 3.2.3 a 3.2.9 se aplicarán al 90 % de dichos flujos de efectivo. Si existiese más de una contraparte, no será necesario que cada una de ellas tenga una cuota proporcional de los flujos de efectivo, siempre que la entidad cedente tenga una cuota proporcional completa.

(iii) Que la parte comprenda únicamente una cuota proporcional completa (prorrata) de flujos de efectivo específicamente identificados de un activo financiero (o de un grupo de activos financieros similares). Por ejemplo, cuando una entidad alcance un acuerdo por el que la contraparte obtenga el derecho a una cuota del 90 % de los flujos de efectivo representativos de los intereses totales de un activo financiero, los párrafos 3.2.3 a 3.2.9 se aplicarán al 90 % de dichos flujos de efectivo por intereses. Si existiese más de una contraparte, no será necesario que cada una de ellas tenga una cuota proporcional de los flujos de efectivo específicamente identificados, siempre que la entidad cedente tenga una cuota proporcional completa.

(b) En cualquier otro caso, los párrafos 3.2.3 a 3.2.9 se aplicarán al activo financiero en su integridad (o al grupo de activos financieros similares en su integridad). Por ejemplo, cuando una entidad ceda (i) el derecho al primer o el último 90 % de los cobros resultantes de un activo financiero (o de un grupo de activos financieros), o (ii) el derecho al 90 % de los flujos de efectivo de un grupo de cuentas a cobrar, pero otorgue una garantía para compensar al comprador por pérdidas crediticias de hasta el 8 % del principal de las cuentas a cobrar, los párrafos 3.2.3 a 3.2.9 se aplicarán al activo financiero (o al grupo de activos financieros similares) en su integridad.

En los párrafos 3.2.3 a 3.2.12, el término «activo financiero» se refiere tanto a una parte de un activo financiero (o a una parte de un grupo de activos financieros similares), tal como se especifica en la letra (a) anterior, como a un activo financiero (o a un grupo de activos financieros similares) en su integridad.

3.2.3 Una entidad dará de baja en cuentas un activo financiero cuando, y solo cuando:

(a) expiren los derechos contractuales sobre los flujos de efectivo del activo financiero; o

(b) transfiera el activo financiero como establecen los párrafos 3.2.4 y 3.2.5, siempre que la transferencia cumpla los requisitos para la baja en cuentas de acuerdo con el párrafo 3.2.6.

(Véase el párrafo 3.1.2 en relación con las ventas convencionales de activos financieros.)

3.2.4 Una entidad habrá transferido un activo financiero si, y solo si, cumple alguno de los siguientes requisitos:

(a) ha transferido los derechos contractuales a recibir los flujos de efectivo del activo financiero; o

(b) retiene los derechos contractuales a recibir los flujos de efectivo del activo financiero, pero asume la obligación contractual de pagarlos a uno o más beneficiarios mediante un acuerdo que cumpla las condiciones establecidas en el párrafo 3.2.5.

3.2.5 Cuando una entidad retenga los derechos contractuales a recibir los flujos de efectivo de un activo financiero (el «activo original»), pero asuma la obligación contractual de pagarlos a una o más entidades (los «beneficiarios finales»), tratará la operación como una transferencia de activos financieros si, y solo si, se cumplen las tres condiciones siguientes:

(a) Que la entidad no tenga obligación de pagar ningún importe a los beneficiarios finales a menos que cobre importes equivalentes del activo original. Los anticipos a corto plazo concedidos por la entidad, con el derecho a la recuperación total del importe entregado más el interés devengado a tipos de mercado, no incumplen esta condición.

(b) Que la entidad tenga prohibida, según las condiciones del contrato de transferencia, la venta o la pignoración del activo original, salvo como garantía de pago de los flujos de efectivo comprometidos con los beneficiarios finales.

(c) Que la entidad tenga la obligación de transmitir cualquier flujo de efectivo que cobre en nombre de los beneficiarios finales sin un retraso significativo. Además, la entidad no debe estar facultada para reinvertir los flujos de efectivo, excepto en inversiones en efectivo o equivalentes al efectivo (tal como se definen en la NIC 7 *Estado de flujos de efectivo*) efectuadas durante el corto período de liquidación que va desde la fecha de cobro a la fecha de transmisión pactada con los beneficiarios finales, siempre que los intereses generados por dichas inversiones se hagan llegar también a los beneficiarios finales.

3.2.6 Cuando una entidad transfiera un activo financiero (véase el párrafo 3.2.4), evaluará en qué medida retiene los riesgos y los beneficios inherentes a su propiedad. En este caso:

(a) Si la entidad transfiere de manera sustancial los riesgos y beneficios inherentes a la propiedad del activo financiero, lo dará de baja en cuentas y reconocerá de forma separada, como activos o pasivos, cualesquiera derechos y obligaciones creados o retenidos por efecto de la transferencia.

(b) Si la entidad retiene de manera sustancial todos los riesgos y beneficios inherentes a la propiedad de un activo financiero, continuará reconociendo dicho activo.

(c) Si la entidad no cede ni retiene de manera sustancial todos los riesgos y beneficios inherentes a la propiedad del activo financiero, determinará si ha retenido el control sobre él. En este caso:

(i) si la entidad no ha retenido el control, dará de baja el activo financiero y reconocerá de forma separada, como activos o pasivos, cualesquiera derechos u obligaciones creados o retenidos por efecto de la transferencia.

(ii) si la entidad ha retenido el control, continuará reconociendo el activo financiero en la medida de su implicación continuada en el activo financiero (véase el párrafo 3.2.16).

3.2.7 La transferencia de riesgos y beneficios (véase el párrafo 3.2.6) se evaluará comparando la exposición de la entidad, antes y después de la transferencia, con la variación en los importes y en el calendario de los flujos de efectivo netos del activo cedido. La entidad habrá retenido de manera sustancial todos los riesgos y beneficios inherentes a la propiedad de un activo financiero si su exposición a la variación en el valor actual de los flujos de efectivo futuros netos del activo no varía de forma significativa como resultado de la transferencia (por ejemplo, porque la entidad haya vendido un activo financiero sujeto a un acuerdo para la recompra a un precio fijo o al precio de venta más la rentabilidad habitual de un prestamista). La entidad habrá transferido de manera sustancial los riesgos y beneficios inherentes a la propiedad de un activo financiero si su exposición a tal variación deja de ser significativa en relación con la variación total del valor actual de los flujos de efectivo futuros netos asociados al activo financiero (por ejemplo, porque la entidad haya vendido un activo financiero con sujeción solo a una opción de recompra por su *valor razonable* en el momento de ejercerla o haya transferido una parte proporcional completa de los flujos de efectivo de un activo financiero mayor mediante un acuerdo, tal como la subparticipación en un préstamo, que cumpla las condiciones establecidas en el párrafo 3.2.5).

3.2.8 A menudo resultará obvio si la entidad ha transferido o retenido de manera sustancial todos los riesgos y beneficios inherentes a la propiedad, y no habrá necesidad de realizar ningún cálculo. En otros casos, será necesario calcular y comparar la exposición de la entidad a la variación en el valor actual de los flujos de efectivo futuros netos, antes y después de la transferencia. El cálculo y la comparación se realizarán utilizando como tipo de descuento un tipo de interés de mercado actual adecuado. Se considerará cualquier variación en los flujos de efectivo netos, dando mayor ponderación a aquellos resultados que sean más probables.

3.2.9 Que la entidad haya retenido o no el control [véase el párrafo 3.2.6, letra c)] del activo transferido dependerá de la capacidad del cesionario para venderlo. Si el cesionario tiene la capacidad práctica de venderlo en su integridad a un tercero no vinculado y es capaz de ejercer esta capacidad unilateralmente y sin necesidad de imponer restricciones adicionales sobre la transferencia, la entidad no habrá retenido el control. En cualquier otro caso, la entidad habrá retenido el control.

Transferencias que cumplen los requisitos para su baja en cuentas

3.2.10 Si una entidad transfiere un activo financiero, en una transferencia que cumple los requisitos para la baja en cuentas en su integridad, y retiene el derecho de administración del activo financiero a cambio de una comisión, reconocerá un activo o un pasivo por tal contrato de servicio de administración. Si no se espera que la comisión a recibir compense a la entidad de forma adecuada por la prestación de este servicio, se reconocerá un pasivo por la obligación de administración del activo financiero y se valorará a su valor razonable. Si se espera que la comisión a recibir sea superior a una adecuada compensación por la prestación de este servicio de administración del activo financiero, la entidad reconocerá un activo por los derechos de administración, por un importe que se determinará sobre la base de una distribución del importe en libros del activo financiero mayor de acuerdo con lo establecido en el párrafo 3.2.13.

3.2.11 Si, como resultado de una transferencia, el activo financiero se da de baja en cuentas en su integridad pero la transferencia conlleva la obtención de un nuevo activo financiero o la asunción de un nuevo pasivo financiero, o un pasivo por prestación del servicio de administración del activo financiero, la entidad reconocerá el nuevo activo financiero, el nuevo pasivo financiero o el nuevo pasivo por la obligación de administración a su valor razonable.

3.2.12 Al dar de baja en cuentas un activo financiero en su integridad, se reconocerá en el resultado del ejercicio la diferencia entre:

(a) el importe en libros (valorado en la fecha de la baja en cuentas); y

(b) la contraprestación recibida (incluyendo cualquier nuevo activo obtenido menos cualquier nuevo pasivo asumido).

3.2.13 Si el activo transferido forma parte de un activo financiero mayor (por ejemplo, cuando una entidad transfiere los flujos de efectivo por intereses que forman parte de un instrumento de deuda [véase el párrafo 3.2.2, letra (a)] y la parte transferida cumple los requisitos para la baja en cuentas en su integridad, el importe en libros anterior del activo financiero mayor se distribuirá entre la parte que continúa reconociéndose y la parte que se haya dado de baja en cuentas, en función de los valores razonables respectivos en la fecha de la transferencia. A estos propósitos, un activo retenido a consecuencia de la prestación del servicio de administración del activo financiero se tratará como una parte que continúa reconociéndose. Se reconocerá en el resultado del ejercicio la diferencia entre:

(a) el importe en libros (valorado en la fecha de la baja en cuentas) asignado a la parte que se ha dado de baja; y

(b) la contraprestación recibida por la parte dada de baja en cuentas (incluyendo cualquier nuevo activo obtenido menos cualquier pasivo asumido).

3.2.14 Cuando una entidad distribuya el importe en libros anterior de un activo financiero mayor entre la parte que continúe reconociendo y la parte que haya dado de baja en cuentas, deberá valorar el valor razonable de la parte que continúe reconociendo. Cuando la entidad tenga ya experiencia de venta de partes de activos financieros similares a la parte que continúe reconociendo, o existan transacciones de mercado para dichas partes, los precios recientes de las transacciones realizadas proporcionarán la mejor estimación del valor razonable. Cuando no existan precios cotizados o no existan transacciones de mercado recientes que ayuden a determinar el valor razonable de las partes que continúen reconociéndose, la mejor estimación del valor razonable será la diferencia entre el valor razonable del activo financiero mayor, considerado en su conjunto, y la contraprestación recibida del cesionario por la parte dada de baja en cuentas.

Transferencias que no cumplen los requisitos para su baja en cuentas

3.2.15 Si una transferencia no conlleva la baja en cuentas porque la entidad ha retenido de manera sustancial todos los riesgos y beneficios inherentes a la propiedad del activo transferido, la entidad continuará reconociendo dicho activo transferido en su integridad y reconocerá un pasivo financiero por la contraprestación recibida. En ejercicios posteriores, la entidad reconocerá cualquier ingreso que perciba por el activo transferido y cualquier gasto en que incurra por el pasivo financiero.

Implicación continuada en activos transferidos

3.2.16 Si una entidad no transfiere ni tampoco retiene de manera sustancial todos los riesgos y beneficios inherentes a la propiedad de un activo transferido, y retiene el control sobre éste, continuará reconociendo el activo transferido en la medida de su implicación continuada. La medida de esta implicación continuada

de la entidad en el activo transferido vendrá dada por la medida de su exposición a los cambios de valor del activo transferido. Por ejemplo:

(a) Cuando la implicación continuada de la entidad adopte la forma de garantía del activo transferido, la medida de la implicación continuada vendrá dada por la menor de estas cantidades: (i) el importe del activo y (ii) el importe máximo de la contraprestación recibida que la entidad podría tener que reembolsar («el importe garantizado»).

(b) Cuando la implicación continuada de la entidad adopte la forma de una opción comprada o emitida (o ambas) sobre el activo transferido, la medida de la implicación continuada de la entidad será el importe del activo transferido que la entidad pueda recomprar. No obstante, en el caso de una opción de venta emitida sobre un activo que se valore al valor razonable, la medida de la implicación continuada se limitará a la menor de estas cantidades: el valor razonable del activo transferido y el precio de ejercicio de la opción (véase el párrafo B3.2.13).

(c) Cuando la implicación continuada de la entidad adopte la forma de una opción que se liquide en efectivo o condición similar sobre el activo transferido, la medida de la implicación continuada se valorará de la misma forma que si se tratase de opciones no liquidadas en efectivo, tal como se establece en la letra (b) anterior.

3.2.17 Cuando una entidad continúe reconociendo un activo en la medida de su implicación continuada, también reconocerá un pasivo asociado. Sin perjuicio de cualesquiera otros requisitos sobre valoración contenidos en esta norma, el activo transferido y el pasivo asociado se valorarán sobre una base que refleje los derechos y obligaciones que la entidad haya retenido. El pasivo asociado se valorará de forma que el importe en libros neto del activo transferido y el pasivo asociado sea igual al:

(a) coste amortizado de los derechos y obligaciones retenidos por la entidad, si el activo cedido se valora al coste amortizado; o

(b) valor razonable de los derechos y obligaciones retenidos por la entidad cuando se valoren por separado, si el activo transferido se valora al valor razonable.

3.2.18 La entidad seguirá reconociendo cualquier ingreso que surja del activo transferido en la medida de su implicación continuada, y reconocerá cualquier gasto en que incurra por causa del pasivo asociado.

3.2.19 A los efectos de la valoración posterior, los cambios reconocidos en el valor razonable del activo cedido y del pasivo asociado se contabilizarán de forma coherente, de acuerdo con lo establecido en el párrafo 5.7.1, y no podrán ser compensados entre sí.

3.2.20 Si la implicación continuada de una entidad es únicamente en una parte de un activo financiero (por ejemplo, cuando una entidad retiene una opción para recomprar parte de un activo transferido, o retiene un interés residual que no conlleva la retención sustancial de todos los riesgos y beneficios inherentes a la propiedad y conserva el control), la entidad distribuirá el importe en libros anterior del activo financiero entre la parte que continúa reconociendo en virtud de la implicación continuada y la parte que ha dejado de reconocer, a partir de los valores razonables respectivos de una y otra parte en la fecha de transferencia. Con este objeto, se aplicarán los requisitos del párrafo 3.2.14. Se reconocerá en el resultado del ejercicio la diferencia entre:

(a) el importe en libros (valorado en la fecha de la baja en cuentas) distribuido a la parte que ha dejado de reconocerse; y

(b) la contraprestación recibida por la parte que ha dejado de reconocerse.

3.2.21 Si el activo transferido se valora al coste amortizado, no será aplicable al pasivo asociado la opción incluida en esta norma de designar un pasivo financiero como a valor razonable con cambios en resultados.

Todas las transferencias

3.2.22 Si se continúa reconociendo un activo transferido, ese activo y el pasivo asociado no podrán compensarse. De forma similar, la entidad no podrá compensar ningún ingreso que resulte del activo transferido con ningún gasto en que incurra por causa del pasivo asociado (véase el párrafo 42 de la NIC 32).

3.2.23 Si el cedente otorgase al cesionario una garantía real distinta de efectivo (por ejemplo, en instrumentos de deuda o de patrimonio), la contabilización de la garantía por uno y otro de ellos dependerá de si el cesionario tiene derecho a venderla o a volverla a pignorar y de si el cedente ha incurrido en impago. El cedente y el cesionario contabilizarán la garantía real de la forma siguiente:

(a) si el cesionario tiene, por contrato o costumbre, el derecho de vender o de volver a pignorar la garantía real, el cedente reclasificará el activo en su estado de situación financiera (por ejemplo, como un activo prestado, un instrumento de patrimonio pignorado o una cuenta a cobrar por recompra de activos) por separado de otros activos;

(b) si el cesionario vende la garantía real pignorada, reconocerá los ingresos procedentes de la venta y un pasivo valorado a su valor razonable por su obligación de devolver la garantía;

(c) si el cedente incumple la obligación de pago, según las condiciones del contrato, y deja de estar capacitado para rescatar la garantía real, la dará de baja en cuentas y el cesionario la reconocerá como activo valorado inicialmente al valor razonable o, si ya la ha vendido, dará de baja en cuentas su obligación de devolverla;

(d) salvo lo dispuesto en la letra (c), el cedente continuará contabilizando la garantía real como un activo, y el cesionario no la reconocerá como un activo.

3.3 Baja en cuentas de pasivos financieros

3.3.1 La entidad eliminará de su estado de situación financiera un pasivo financiero (o una parte de éste) cuando, y solo cuando, se haya extinguido, es decir, cuando la obligación especificada en el correspondiente contrato haya sido satisfecha o cancelada, o bien haya expirado.

3.3.2 Un intercambio de instrumentos de deuda entre un prestamista y un prestatario, siempre que los instrumentos tengan condiciones sustancialmente diferentes, se contabilizará como una cancelación del pasivo financiero original y consiguiente reconocimiento de un nuevo pasivo financiero. De manera similar, una modificación sustancial de las condiciones de un pasivo financiero existente o de una parte del mismo (independientemente de que sea atribuible o no a las dificultades financieras del deudor) se contabilizará como una cancelación del pasivo financiero original y consiguiente reconocimiento de un nuevo pasivo financiero.

3.3.3 La diferencia entre el importe en libros de un pasivo financiero (o de una parte del mismo) que se haya cancelado o transferido a un tercero y la contraprestación pagada, en la que se incluirá cualquier activo transferido distinto de efectivo o cualquier pasivo asumido, se reconocerá en el resultado del ejercicio.

3.3.4 Si una entidad recompra una parte de un pasivo financiero, distribuirá el importe en libros anterior entre la parte que continúa reconociendo y la parte que se da de baja en cuentas, en función de los valores razonables respectivos de una y otra parte en la fecha de recompra. La diferencia entre (a) el importe en libros asignado a la parte que se da de baja en cuentas y (b) la contraprestación pagada por la parte dada de baja en cuentas, en la que se incluirá cualquier activo transferido distinto de efectivo y cualquier pasivo asumido, se reconocerá en el resultado del ejercicio.

3.3.5 Algunas entidades gestionan, ya sea a nivel interno o externo, un fondo de inversión que ofrece a los inversores beneficios determinados por las participaciones en el fondo, y reconocen pasivos financieros por los importes que deben abonarse a dichos inversores. Del mismo modo, algunas entidades emiten grupos de contratos de seguro con características de participación directa, y dichas entidades mantienen los elementos subyacentes. Algunos de esos fondos o de los elementos subyacentes incluyen el pasivo financiero de la entidad (por ejemplo, un bono de empresa emitido). No obstante los demás requisitos de esta norma para la baja en cuentas de pasivos financieros, la entidad podrá optar por no dar de baja en cuentas el pasivo financiero que esté incluido en dicho fondo o que sea un elemento subyacente cuando, y solo cuando, la entidad recompre su pasivo financiero para esos fines. En su lugar, la entidad podrá optar por seguir contabilizando ese instrumento como pasivo financiero y por contabilizar el instrumento recomprado como si fuera un activo financiero, y lo valorará a valor razonable con cambios en resultados de acuerdo con esta norma. Esta elección será irrevocable y se realizará respecto de cada instrumento. A efectos de esta elección, los contratos de seguro incluirán los contratos de inversión con características de participación discrecional. (Véase la NIIF 17 en relación con los términos que se utilizan en este párrafo y que se definen en dicha norma).

Capítulo 4 Clasificación

4.1 Clasificación de los activos financieros

4.1.1 Salvo que se aplique lo previsto en el párrafo 4.1.5, la entidad clasificará los activos financieros como valorados posteriormente al coste amortizado, al valor razonable con cambios en otro resultado global o al valor razonable con cambios en resultados sobre la base de los dos elementos siguientes:

(a) el modelo de negocio de la entidad para la gestión de los activos financieros; y

(b) las características de los activos financieros desde el punto de vista de los flujos de efectivo contractuales.

4.1.2 Un activo financiero deberá valorarse al coste amortizado si se cumplen las dos condiciones siguientes:

(a) **el activo financiero se mantiene en el marco de un modelo de negocio cuyo objetivo es mantener activos financieros para obtener flujos de efectivo contractuales; y**

(b) **las condiciones contractuales del activo financiero dan lugar, en fechas especificadas, a flujos de efectivo que son únicamente pagos de principal e intereses sobre el importe de principal pendiente.**

Los párrafos B4.1.1 a B4.1.26 contienen directrices sobre el modo de aplicar estas condiciones.

4.1.2A **Un activo financiero deberá valorarse al valor razonable con cambios en otro resultado global si se cumplen las dos condiciones siguientes:**

(a) **el activo financiero se mantiene en el marco de un modelo de negocio cuyo objetivo se alcanza obteniendo flujos de efectivo contractuales y vendiendo activos financieros; y**

(b) **las condiciones contractuales del activo financiero dan lugar, en fechas especificadas, a flujos de efectivo que son únicamente pagos de principal e intereses sobre el importe de principal pendiente.**

Los párrafos B4.1.1 a B4.1.26 contienen directrices sobre el modo de aplicar estas condiciones.

4.1.3 **A efectos de la aplicación de los párrafos 4.1.2, letra (b) y 4.1.2A, letra (b):**

(a) **El principal será el valor razonable del activo financiero en el momento del reconocimiento inicial. El párrafo B4.1.7B contiene directrices adicionales sobre el significado de principal.**

(b) **El interés consistirá en la contraprestación por el valor temporal del dinero, por el riesgo de crédito asociado al importe de principal pendiente durante un período concreto y por otros riesgos y costes básicos de un préstamo, así como un margen de ganancia. Los párrafos B4.1.7A, y B4.1.9A a B4.1.9E contienen directrices adicionales sobre el significado de interés, incluido el significado del valor temporal del dinero.**

4.1.4 **Un activo financiero deberá valorarse al valor razonable con cambios en resultados a menos que se valore al coste amortizado de acuerdo con el párrafo 4.1.2 o al valor razonable con cambios en otro resultado global de acuerdo con el párrafo 4.1.2A. No obstante, la entidad, en el momento del reconocimiento inicial de inversiones concretas en *instrumentos de patrimonio* que, en otro caso, se valorarían al valor razonable con cambios en resultados, podrá tomar la decisión irrevocable de presentar los cambios posteriores del valor razonable en otro resultado global (véanse los párrafos 5.7.5 a 5.7.6).**

Opción de designar un activo financiero a valor razonable con cambios en resultados

4.1.5 **No obstante lo señalado en los párrafos 4.1.1 a 4.1.4, la entidad podrá, en el momento del reconocimiento inicial, designar un activo financiero de forma irrevocable como valorado al valor razonable con cambios en resultados si al hacerlo así elimina o reduce significativamente alguna incoherencia en la valoración o en el reconocimiento (a veces denominada «asimetría contable») que surgiría, de otro modo, si la valoración de los activos o pasivos o el reconocimiento de las pérdidas y ganancias de los mismos se hicieran sobre bases diferentes (véanse los párrafos B4.1.29 a B4.1.32).**

4.2 Clasificación de los pasivos financieros

4.2.1 **La entidad clasificará todos los pasivos financieros como valorados posteriormente al coste amortizado, excepto en los casos siguientes:**

(a) ***Pasivos financieros valorados al valor razonable con cambios en resultados*. Estos pasivos, incluidos los *derivados* que sean pasivos, se valorarán posteriormente al valor razonable.**

(b) **Pasivos financieros resultantes de una transferencia de activos financieros que no cumplan los requisitos para su baja en cuentas o que se contabilicen utilizando el enfoque de la implicación continuada. Se aplicarán a la valoración de estos pasivos financieros los párrafos 3.2.15 y 3.2.17.**

(c) ***Contratos de garantía financiera*. Después del reconocimiento inicial, el emisor de dichos contratos los valorará posteriormente [a menos que sea de aplicación lo señalado en el párrafo 4.2.1, letras (a) o (b)] a la mayor de las dos magnitudes siguientes:**

(i) **el importe de la corrección de valor por pérdidas determinado de acuerdo con la sección 5.5; y**

(ii) **el importe reconocido inicialmente (véase el párrafo 5.1.1) menos, en su caso, el importe acumulado de los ingresos reconocidos de acuerdo con los principios de la NIIF 15.**

(d) Compromisos de concesión de un préstamo a un tipo de interés inferior al de mercado. El emisor del compromiso lo valorará posteriormente [a menos que sea de aplicación lo señalado en el párrafo 4.2.1, letra (a)] por la mayor de las dos magnitudes siguientes:

(i) el importe de la corrección de valor por pérdidas determinado de acuerdo con la sección 5.5; y

(ii) el importe reconocido inicialmente (véase el párrafo 5.1.1) menos, en su caso, el importe acumulado de los ingresos reconocidos de acuerdo con los principios de la NIIF 15.

(e) Contraprestación contingente reconocida por una adquirente en una combinación de negocios a la que se aplique la NIIF 3. Esta contraprestación contingente se valorará posteriormente al valor razonable con cambios reconocidos en resultados.

Opción de designar un pasivo financiero a valor razonable con cambios en resultados

4.2.2 La entidad podrá, en el momento del reconocimiento inicial, designar de forma irrevocable un pasivo financiero como valorado al valor razonable con cambios en resultados cuando lo permita el párrafo 4.3.5, o cuando, al hacerlo así, dé lugar a información más pertinente, porque:

(a) se elimine o reduzca significativamente alguna incoherencia en la valoración o en el reconocimiento (a veces denominada «asimetría contable») que surgiría, de otro modo, si la valoración de los activos o pasivos o el reconocimiento de las pérdidas y ganancias de los mismos se hicieran sobre bases diferentes (véanse los párrafos B4.1.29 a B4.1.32); o

(b) un grupo de pasivos financieros o de activos financieros y pasivos financieros se gestione, y su rendimiento se evalúe, sobre la base del valor razonable, de acuerdo con una estrategia de inversión o de gestión del riesgo documentada, y se proporcione internamente información relativa a dicho grupo sobre esa misma base al personal clave de la dirección de la entidad (según se define en la NIC 24 *Informaciones a revelar sobre partes vinculadas*), como el consejo de administración y el consejero delegado de la entidad (véanse los párrafos B4.1.33 a B4.1.36).

4.3 Derivados implícitos

4.3.1 Un derivado implícito es un componente de un contrato híbrido que también incluye un contrato principal no derivado, cuyo efecto es que algunos de los flujos de efectivo del instrumento combinado varían de forma similar a un derivado considerado de forma independiente. Un derivado implícito provoca que algunos o todos los flujos de efectivo que en otras circunstancias exigiría el contrato se modifiquen de acuerdo con un tipo de interés específico, el precio de un instrumento financiero, el precio de una materia prima, un tipo de cambio, un índice de precios o de tipos de interés, una calificación o un índice crediticios u otra variable, siempre que, si se trata de una variable no financiera, no sea específica para una de las partes del contrato. Un derivado adjunto a un *instrumento financiero* pero que sea contractualmente transferible de forma independiente o tenga una contraparte distinta a la del instrumento, no será un derivado implícito, sino un instrumento financiero separado.

Contratos híbridos con activos financieros principales

4.3.2 Si un contrato híbrido contiene un contrato principal que es un activo que está dentro del alcance de esta norma, la entidad aplicará los requisitos de los párrafos 4.1.1 a 4.1.5 al contrato híbrido completo.

Otros contratos híbridos

4.3.3 Si un contrato híbrido contiene un contrato principal que no sea un activo que esté dentro del alcance de esta norma, un derivado implícito se separará del contrato principal y se contabilizará como derivado según esta norma si, y solo si:

(a) las características económicas y los riesgos del derivado implícito no están relacionados estrechamente con los del contrato principal (véanse los párrafos B4.3.5 y B4.3.8);

(b) un instrumento separado con las mismas condiciones del derivado implícito cumpliría la definición de derivado; y

(c) el contrato híbrido no se valora al valor razonable con cambios en el valor razonable reconocidos en el resultado del ejercicio (es decir, no se separará un derivado que esté implícito en un pasivo financiero valorado al valor razonable con cambios en resultados).

4.3.4 Si se separa un derivado implícito, el contrato principal se contabilizará de acuerdo con las normas adecuadas. Esta norma no especifica si un derivado implícito se debe presentar por separado en el estado de situación financiera.

4.3.5 No obstante lo establecido en los párrafos 4.3.3 y 4.3.4, si un contrato contiene uno o más derivados implícitos y el contrato principal no es un activo que esté dentro del alcance de esta norma, la entidad podrá designar el contrato híbrido en su integridad como a valor razonable con cambios en resultados, a menos que:

(a) el derivado o derivados implícitos no modifiquen de forma significativa los flujos de efectivo que, en otras circunstancias, exigiría el contrato; o

(b) resulte claro, con poco o ningún análisis, al considerar por primera vez un instrumento híbrido similar, que está prohibida la separación del derivado o derivados implícitos, tal como ocurre con una opción de pago anticipado implícita en un préstamo que permita a su tenedor reembolsar por anticipado el préstamo por aproximadamente su coste amortizado.

4.3.6 Si la entidad está obligada por esta norma a separar un derivado implícito de su contrato principal, pero no es capaz de valorar ese derivado implícito por separado, ya sea en la fecha de adquisición o al cierre de un ejercicio posterior sobre el que se informe, designará la totalidad del contrato híbrido como a valor razonable con cambios en resultados.

4.3.7 Si una entidad es incapaz de determinar de forma fiable el valor razonable de un derivado implícito sobre la base de sus condiciones, el valor razonable del derivado implícito será la diferencia entre el valor razonable del contrato híbrido y el valor razonable del contrato principal. Si la entidad es incapaz de determinar el valor razonable del derivado implícito utilizando el método descrito, se aplicará lo dispuesto en el párrafo 4.3.6 y el contrato híbrido se designará como a valor razonable con cambios en resultados.

4.4 Reclasificación

4.4.1 Cuando, y solo cuando, la entidad cambie su modelo de negocio en lo que respecta a la gestión de los activos financieros se reclasificarán todos los activos financieros de acuerdo con los párrafos 4.1.1 a 4.1.4. Véanse los párrafos 5.6.1 a 5.6.7, B4.4.1 a B4.4.3 y B5.6.1 a B5.6.2 para obtener directrices adicionales sobre la reclasificación de los activos financieros.

4.4.2 La entidad no reclasificará ningún pasivo financiero.

4.4.3 No son reclasificaciones a los efectos de los párrafos 4.4.1 y 4.4.2 los siguientes cambios en las circunstancias:

(a) cuando un elemento que anteriormente era un instrumento de cobertura designado y eficaz en una cobertura de flujos de efectivo o en una cobertura de inversión neta haya dejado de cumplir los requisitos para ser considerado como tal;

(b) cuando un elemento pase a ser un instrumento de cobertura designado y eficaz en una cobertura de flujos de efectivo o en una cobertura de inversión neta; y

(c) cuando se produzcan cambios en la valoración conforme a la sección 6.7.

Capítulo 5 Valoración

5.1 Valoración inicial

5.1.1 Excepto por las cuentas a cobrar comerciales que estén dentro del alcance del párrafo 5.1.3, en el momento del reconocimiento inicial la entidad valorará un activo financiero o un pasivo financiero a su valor razonable, añadiendo o deduciendo, en el caso de un activo financiero o un pasivo financiero que no se contabilice a valor razonable con cambios en resultados, los costes de transacción que sean directamente atribuibles a su adquisición o emisión.

5.1.1A No obstante, si el valor razonable del activo financiero o del pasivo financiero en el momento del reconocimiento inicial difiere del precio de la transacción, la entidad deberá aplicar el párrafo B5.1.2A.

5.1.2 Cuando la entidad utilice la contabilización por la fecha de liquidación para un activo que sea posteriormente valorado al coste amortizado, el activo se reconocerá inicialmente a su valor razonable en la fecha de negociación (véanse los párrafos B3.1.3 a B3.1.6).

5.1.3 No obstante lo señalado en el párrafo 5.1.1, en el momento del reconocimiento inicial la entidad valorará las cuentas a cobrar comerciales que no tengan un componente financiero significativo (determinado de acuerdo con la NIIF 15) a su precio de transacción (según se define en la NIIF 15).

5.2 Valoración posterior de los activos financieros

5.2.1 Después del reconocimiento inicial, la entidad valorará un activo financiero, de acuerdo con los párrafos 4.1.1 a 4.1.5:

(a) al coste amortizado;

(b) al valor razonable con cambios en otro resultado global; o

(c) al valor razonable con cambios en resultados.

5.2.2 La entidad aplicará los requisitos sobre deterioro del valor de la sección 5.5 a los activos financieros que se valoren al coste amortizado de acuerdo con el párrafo 4.1.2 y a los activos financieros que se valoren al valor razonable con cambios en otro resultado global de acuerdo con el párrafo 4.1.2A.

5.2.3 La entidad aplicará los requisitos sobre contabilidad de coberturas de los párrafos 6.5.8 a 6.5.14 (y, cuando proceda, de los párrafos 89 a 94 de la NIC 39 relativos a la contabilidad de coberturas del valor razonable en una cartera cubierta por riesgo de tipo de interés) a un activo financiero que se designe como partida cubierta. [1]

5.3 Valoración posterior de los pasivos financieros

5.3.1 Después del reconocimiento inicial, la entidad valorará un pasivo financiero de acuerdo con los párrafos 4.2.1 y 4.2.2.

5.3.2 La entidad aplicará los requisitos sobre contabilidad de coberturas de los párrafos 6.5.8 a 6.5.14 (y, cuando proceda, de los párrafos 89 a 94 de la NIC 39 relativos a la contabilidad de coberturas del valor razonable en una cartera cubierta por el riesgo de tipo de interés) a un pasivo financiero que se designe como partida cubierta.

5.4 Valoración al coste amortizado

Activos financieros

Método del tipo de interés efectivo

5.4.1 Los ingresos por intereses deberán calcularse utilizando el *método del interés efectivo* (véanse el apéndice A y los párrafos B5.4.1 a B5.4.7). El cálculo se hará aplicando el *tipo de interés* efectivo al *importe en libros bruto del activo financiero*, excepto cuando se trate de:

(a) *Activos financieros comprados u originados con deterioro crediticio*. En estos casos, la entidad aplicará el tipo *de interés efectivo ajustado por la calidad crediticia* al *coste amortizado del activo financiero* desde el reconocimiento inicial.

(b) Activos financieros que no sean activos financieros comprados u originados con deterioro crediticio pero que posteriormente se hayan convertido en activos financieros *con deterioro crediticio*. En estos casos, la entidad aplicará el tipo de interés efectivo al coste amortizado del activo financiero en posteriores ejercicios sobre los que se informe.

5.4.2 La entidad que, en un ejercicio sobre el que se informe, calcule los ingresos por intereses aplicando el método del interés efectivo al coste amortizado de un activo financiero de acuerdo con el párrafo 5.4.1, letra (b), calculará los

[1] De acuerdo con lo dispuesto en el párrafo 7.2.21, la entidad podrá adoptar la política contable de seguir aplicando los requisitos sobre contabilidad de coberturas de la NIC 39, en lugar de aplicar los requisitos del capítulo 6 de esta norma. Una vez hecha la elección por la entidad, no serán pertinentes las referencias en esta norma a requisitos sobre contabilidad de coberturas concretos del capítulo 6. En su lugar, la entidad aplicará los requisitos sobre contabilidad de coberturas pertinentes de la NIC 39.

ingresos por intereses, en posteriores ejercicios sobre los que se informe, aplicando el tipo de interés efectivo al importe en libros bruto si el riesgo de crédito del instrumento financiero mejora, de forma que el activo financiero deje de tener un deterioro crediticio y la mejora pueda relacionarse objetivamente con un evento que se produzca con posterioridad a la aplicación de los requisitos del párrafo 5.4.1, letra (b) (tal como una mejora en la calificación crediticia del prestatario).

Modificación de los flujos de efectivo contractuales

5.4.3 Cuando los flujos de efectivo contractuales de un activo financiero se renegocien o se modifiquen de otro modo y la renegociación o modificación no dé lugar a la baja en cuentas de dicho activo financiero de acuerdo con esta norma, la entidad recalculará el importe en libros bruto del activo financiero y reconocerá en el resultado del ejercicio una *pérdida o ganancia por modificación.* El importe en libros bruto del activo financiero se volverá a calcular como el valor actual de los flujos de efectivo contractuales renegociados o modificados descontados al tipo de interés efectivo original del activo financiero (o al tipo de interés efectivo ajustado por la calidad crediticia de los activos financieros comprados u originados con deterioro crediticio) o, cuando proceda, al tipo de interés efectivo revisado calculado de acuerdo con el párrafo 6.5.10. Los costes y comisiones ajustarán el importe en libros del activo financiero modificado y se amortizarán durante la vida restante de ese activo.

Cancelación

5.4.4 La entidad reducirá directamente el importe en libros bruto de un activo financiero cuando no tenga expectativas razonables de recuperar ese activo financiero en su integridad o en parte. La cancelación constituye un evento de baja en cuentas [véase el párrafo B3.2.16, letra (r)].

Cambios en la base para la determinación de los flujos de efectivo contractuales a consecuencia de la reforma de los tipos de interés de referencia

5.4.5 La entidad aplicará los párrafos 5.4.6 a 5.4.9 a un activo o pasivo financiero si, y solo si, la base para la determinación de los flujos de efectivo contractuales de ese activo o pasivo financiero varía como resultado de la reforma de los tipos de interés de referencia. A estos efectos, la expresión «reforma de los tipos de interés de referencia» se refiere a la reforma en todo el mercado de un tipo de interés de referencia como se describe en el párrafo 6.8.2.

5.4.6 La base para la determinación de los flujos de efectivo contractuales de un activo o pasivo financiero puede variar:

(a) al modificarse las condiciones contractuales especificadas en el momento del reconocimiento inicial del instrumento financiero (por ejemplo, se modifican las condiciones contractuales para sustituir el tipo de interés de referencia estipulado por otro alternativo);

(b) de una forma no considerada —o no contemplada— en las condiciones contractuales en el momento del reconocimiento inicial del instrumento financiero, sin que haya una modificación de dichas condiciones contractuales (por ejemplo, el método para el cálculo del tipo de interés de referencia se ve alterado sin que se modifiquen las condiciones contractuales); y/o

(c) debido a la activación de una condición contractual existente (por ejemplo, se activa una cláusula sobre tipos alternativos existente).

5.4.7 Como solución práctica, la entidad aplicará el párrafo B5.4.5 para contabilizar todo cambio, exigido por la reforma de los tipos de interés de referencia, en la base para la determinación de los flujos de efectivo contractuales de un activo o pasivo financiero. Esta solución práctica se aplica únicamente a dichos cambios y en la medida en que sean exigidos por la reforma de los tipos de interés de referencia (véase igualmente el párrafo 5.4.9). A estos efectos, se considera que la reforma de los tipos de interés de referencia exige un cambio en la base para la determinación de los flujos de efectivo contractuales si, y solo si, se cumplen las dos condiciones siguientes:

(a) el cambio es necesario como consecuencia directa de la reforma de los tipos de interés de referencia; y

(b) la nueva base para la determinación de los flujos de efectivo contractuales es equivalente, desde el punto de vista económico, a la base anterior (esto es, la base inmediatamente anterior al cambio).

5.4.8 Los siguientes son ejemplos de cambios que dan lugar a una nueva base para la determinación de los flujos de efectivo contractuales que es equivalente, desde el punto de vista económico, a la base anterior (esto es, la base inmediatamente anterior al cambio):

(a) la sustitución de un tipo de interés de referencia existente, usado para determinar los flujos de efectivo contractuales de un activo o pasivo financiero, por otro tipo de referencia alternativo —o la aplicación

de tal reforma de un tipo de interés de referencia mediante la modificación del método utilizado para el cálculo del tipo de interés de referencia—, más un diferencial fijo, necesario para compensar la diferencia de base entre el tipo de interés de referencia existente y el tipo de referencia alternativo;

(b) cambios en el período de ajuste, las fechas de ajuste o el número de días entre fechas de pago de cupón, a fin de aplicar la reforma de un tipo de interés de referencia; y

(c) la adición de una disposición sobre tipos alternativos a las condiciones contractuales de un activo o pasivo financiero para permitir cualquiera de los cambios descritos en las letras (a) y (b).

5.4.9 Si se realizan cambios en un activo o pasivo financiero, además de los cambios en la base para la determinación de los flujos de efectivo contractuales exigidos por la reforma de los tipos de interés de referencia, la entidad aplicará en primer lugar la solución práctica del párrafo 5.4.7 a los cambios exigidos por la reforma de los tipos de interés de referencia. A continuación, la entidad aplicará los requisitos correspondientes de la presente norma a todo cambio adicional al que no se aplique la solución práctica. Si el cambio adicional no conlleva la baja en cuentas del activo o pasivo financiero, la entidad aplicará el párrafo 5.4.3 o el párrafo B.5.4.6, según proceda, para contabilizar ese cambio adicional. Si el cambio adicional conlleva la baja en cuentas del activo o pasivo financiero, la entidad aplicará los requisitos en materia de baja en cuentas.

5.5 Deterioro del valor

Reconocimiento de las pérdidas crediticias esperadas

Enfoque general

5.5.1 La entidad reconocerá una *corrección de valor* por *pérdidas crediticias esperadas* de los activos financieros que se valoren de acuerdo con los párrafos 4.1.2 o 4.1.2A, las cuentas a cobrar por arrendamientos, los activos por contratos o los compromisos de préstamo y los contratos de garantía financiera a los que se apliquen los requisitos sobre deterioro del valor de acuerdo con los párrafos 2.1, letra (g) o 4.2.1, letras (c) y (d).

5.5.2 La entidad aplicará los requisitos sobre deterioro del valor para el reconocimiento y valoración de una corrección de valor por pérdidas en los activos financieros que se valoren al valor razonable con cambios en otro resultado global de acuerdo con el párrafo 4.1.2A. No obstante, la corrección de valor por pérdidas deberá reconocerse en otro resultado global y no reducirá el importe en libros del activo financiero en el estado de situación financiera.

5.5.3 Con sujeción a lo establecido en los párrafos 5.5.13 a 5.5.16, en cada fecha de información la entidad calculará la corrección de valor por pérdidas de un instrumento financiero en un importe igual a las *pérdidas crediticias esperadas durante toda la vida del activo*, si el riesgo de crédito de ese instrumento financiero ha aumentado de forma significativa desde su reconocimiento inicial.

5.5.4 El objetivo de los requisitos sobre deterioro del valor es reconocer las pérdidas crediticias esperadas durante toda la vida del activo en relación con todos los instrumentos financieros en los que haya habido un aumento significativo del riesgo de crédito desde el reconocimiento inicial — evaluado de forma colectiva o individual— considerando toda información razonable y fundamentada, incluida la de carácter prospectivo.

5.5.5 Con sujeción a lo establecido en los párrafos 5.5.13 a 5.5.16, si, en la fecha de información, el riesgo de crédito de un instrumento financiero no ha aumentado de forma significativa desde el reconocimiento inicial, la entidad valorará la corrección de valor por pérdidas de ese instrumento financiero en un importe igual a las *pérdidas crediticias esperadas en los siguientes doce meses.*

5.5.6 En los compromisos de préstamo y contratos de garantía financiera, deberá considerarse como fecha del reconocimiento inicial a efectos de la aplicación de los requisitos sobre deterioro del valor la fecha en que la entidad pase a ser parte en el compromiso irrevocable.

5.5.7 Si, en el anterior ejercicio sobre el que se informe, la entidad ha calculado la corrección de valor por pérdidas en un instrumento financiero en un importe igual a las pérdidas crediticias esperadas durante toda la vida del activo, pero determina en la fecha de información actual que ya no se cumple lo establecido en el párrafo 5.5.3, calculará, en la fecha de información actual, la corrección de valor por pérdidas en un importe igual a las pérdidas crediticias esperadas en los siguientes doce meses.

5.5.8 La entidad reconocerá en el resultado del ejercicio, como pérdida o ganancia por deterioro del valor, el importe de las pérdidas crediticias esperadas (o su reversión) que se requiera para ajustar la corrección de valor por pérdidas en la fecha de información al importe que se ha de reconocer de acuerdo con esta norma.

Determinación de los aumentos significativos del riesgo de crédito

5.5.9 En cada fecha de información, la entidad evaluará si ha aumentado de forma significativa el riesgo de crédito de un instrumento financiero desde el momento del reconocimiento inicial. Al hacer la evaluación, la entidad utilizará el cambio producido en el riesgo de impago durante la vida esperada del instrumento financiero, en lugar del cambio en el importe de las pérdidas crediticias esperadas. Para realizar esa evaluación, la entidad comparará el riesgo de impago del instrumento financiero en la fecha de información con el riesgo de impago en la fecha del reconocimiento inicial y considerará la información razonable y fundamentada que esté a su disposición sin costes o esfuerzos desproporcionados y que sea indicativa de aumentos significativos del riesgo de crédito desde el reconocimiento inicial.

5.5.10 La entidad podrá suponer que el riesgo de crédito de un instrumento financiero no ha aumentado de forma significativa desde el reconocimiento inicial si se determina que el riesgo de crédito de ese instrumento en la fecha de información es bajo (véanse los párrafos B5.5.22 a B5.5.24).

5.5.11 Si se dispone sin coste ni esfuerzo desproporcionado de información razonable y fundamentada de carácter prospectivo, la entidad no podrá basarse únicamente en la información sobre morosidad para determinar si ha aumentado el riesgo de crédito de forma significativa desde el reconocimiento inicial. En cambio, si no se dispone sin coste ni esfuerzo desproporcionado de información que sea más bien de carácter prospectivo que basada en la morosidad (ya sea de forma individual o colectiva), la entidad podrá utilizar la información sobre morosidad para determinar si ha habido aumentos significativos del riesgo de crédito desde el reconocimiento inicial. Independientemente de la forma en que la entidad evalúe los aumentos significativos del riesgo de crédito, existe una presunción *iuris tantum* de que el riesgo de crédito de un activo financiero ha aumentado significativamente desde el reconocimiento inicial cuando los pagos contractuales lleven en mora más de treinta días. La entidad podrá rebatir esta presunción si tiene, sin coste ni esfuerzo desproporcionado, información razonable y fundamentada que demuestre que el riesgo de crédito no ha aumentado de forma significativa desde el reconocimiento inicial aun cuando los pagos contractuales lleven en mora más de treinta días. Si la entidad determina que ha habido aumentos significativos del riesgo de crédito antes de que los pagos contractuales lleven más de treinta días en mora, no se aplicará la presunción *iuris tantum*.

Activos financieros modificados

5.5.12 Si los flujos de efectivo contractuales de un activo financiero han sido renegociados o se han modificado y el activo financiero no se ha dado de baja en cuentas, la entidad evaluará si ha habido un aumento significativo del riesgo de crédito del instrumento financiero de acuerdo con el párrafo 5.5.3 comparando:

(a) el riesgo de impago en la fecha de información (sobre la base de las condiciones contractuales modificadas); y

(b) el riesgo de impago en el momento del reconocimiento inicial (sobre la base de las condiciones contractuales originales, sin modificar).

Activos financieros comprados u originados con deterioro del valor crediticio.

5.5.13 No obstante lo establecido en los párrafos 5.5.3 y 5.5.5, en la fecha de información la entidad solo reconocerá los cambios acumulados en las pérdidas crediticias esperadas durante toda la vida del activo desde el reconocimiento inicial como una corrección de valor por pérdidas en el caso de los activos financieros originados o comprados con deterioro del valor crediticio.

5.5.14 En cada fecha de información, la entidad reconocerá en el resultado del ejercicio como una pérdida o ganancia por deterioro del valor el importe de la variación en las pérdidas crediticias esperadas durante toda la vida del activo. La entidad reconocerá la variación favorable en las pérdidas crediticias esperadas durante toda la vida del activo como ganancia por deterioro del valor, aunque esas pérdidas sean menores que las pérdidas crediticias esperadas que se incluyeron en los flujos de efectivo estimados en el momento del reconocimiento inicial.

Enfoque simplificado para las cuentas a cobrar comerciales, los activos por contratos y las cuentas a cobrar por arrendamientos

5.5.15 No obstante lo establecido en los párrafos 5.5.3 y 5.5.5, la entidad calculará siempre la corrección de valor por pérdidas en un importe igual a las pérdidas crediticias esperadas durante toda la vida del activo en el caso de:

(a) Las cuentas a cobrar comerciales o los activos por contratos que se deriven de transacciones que estén dentro del alcance de la NIIF 15 y que:

(i) no tengan un componente de financiación significativo (o cuando la entidad aplique la solución práctica en relación con contratos de un año o menos) de acuerdo con la NIIF 15); o

(ii) tengan un componente de financiación significativo de acuerdo con la NIIF 15, si la entidad ha adoptado la política contable de calcular la corrección de valor por pérdidas en un importe igual a las pérdidas crediticias esperadas durante toda la vida del activo. Esa política contable se aplicará a todas estas cuentas a cobrar comerciales o a todos estos activos por contratos, pero podrá aplicarse por separado a las cuentas a cobrar comerciales y los activos por contratos.

(b) Las cuentas a cobrar por arrendamientos que se deriven de transacciones que estén dentro del alcance de la NIIF 16, si la entidad ha adoptado la política contable de calcular la corrección de valor por pérdidas en un importe igual a las pérdidas crediticias esperadas durante toda la vida del activo. Dicha política contable se aplicará a todas las cuentas a cobrar por arrendamientos, pero podrá aplicarse por separado a las cuentas a cobrar por arrendamientos operativos y financieros.

5.5.16 La entidad podrá seleccionar su política contable para las cuentas a cobrar comerciales, las cuentas a cobrar por arrendamientos y los activos por contratos de forma independiente entre sí.

Valoración de las pérdidas crediticias esperadas

5.5.17 La entidad valorará las pérdidas crediticias esperadas de un instrumento financiero de forma que refleje:

(a) un importe ponderado en función de la probabilidad y no sesgado, determinado mediante la evaluación de una serie de resultados posibles;

(b) el valor temporal del dinero; y

(c) la información razonable y fundamentada que esté disponible en la fecha de información, sin coste ni esfuerzo desproporcionado, sobre eventos pasados, condiciones actuales y previsiones de condiciones económicas futuras.

5.5.18 Al valorar las pérdidas crediticias esperadas, la entidad no ha de identificar necesariamente todos los escenarios posibles. No obstante, considerará el riesgo o la probabilidad de que se produzca una pérdida crediticia atendiendo a la posibilidad de que esta se produzca y a la posibilidad de que no se produzca, aunque tal posibilidad sea muy baja.

5.5.19 El período máximo que deberá considerar para valorar las pérdidas crediticias esperadas será el período contractual máximo (incluidas las opciones de ampliación) durante el cual esté expuesta la entidad al riesgo de crédito, y no un período más largo, aunque tal período más largo sea coherente con la práctica empresarial.

5.5.20 No obstante, algunos instrumentos financieros incluyen un componente de préstamo y un componente de compromiso no utilizado y la capacidad contractual de la entidad para exigir el reembolso y cancelar el compromiso no utilizado no limita su exposición a las pérdidas crediticias al período de notificación contractual. En el caso exclusivo de estos instrumentos financieros, la entidad valorará las pérdidas crediticias esperadas durante el período en que esté expuesta al riesgo de crédito y tales pérdidas no se mitigarán con actuaciones de gestión del riesgo de crédito, aunque ese período se extienda más allá del período contractual máximo.

5.6 Reclasificación de los activos financieros

5.6.1 Si la entidad reclasifica los activos financieros de acuerdo con el párrafo 4.4.1, aplicará dicha reclasificación de forma prospectiva desde la *fecha de reclasificación*. La entidad no reexpresará las ganancias, pérdidas (incluidas las pérdidas o ganancias por deterioro del valor) o intereses anteriormente reconocidos. Los párrafos 5.6.2 a 5.6.7 establecen los requisitos para las reclasificaciones.

5.6.2 Si la entidad reclasifica un activo financiero pasándolo de la categoría de valoración al coste amortizado a la de valoración al valor razonable con cambios en resultados, el valor razonable del mismo se determinará en la fecha de reclasificación. Cualquier pérdida o ganancia que surja por diferencias entre el coste amortizado previo del activo financiero y el valor razonable se reconocerá en el resultado del ejercicio.

5.6.3 Si la entidad reclasifica un activo financiero pasándolo de la categoría de valoración al valor razonable con cambios en resultados a la de valoración al coste amortizado, el valor razonable del mismo en la fecha de reclasificación pasará a ser su nuevo importe en libros bruto. (Véase el párrafo B5.6.2, que contiene directrices para la determinación del tipo de interés efectivo y la corrección de valor por pérdidas en la fecha de reclasificación.)

5.6.4 Si la entidad reclasifica un activo financiero pasándolo de la categoría de valoración al coste amortizado a la de valoración al valor razonable con cambios en otro resultado global, el valor razonable se determinará en la fecha de reclasificación. Cualquier pérdida o ganancia que surja por diferencias entre el coste amortizado previo del activo financiero y el valor razonable se reconocerá en otro resultado global. El tipo de interés efectivo y la valoración de las pérdidas crediticias esperadas no se ajustarán como resultado de la reclasificación. (Véase el párrafo B5.6.1.)

5.6.5 Si la entidad reclasifica un activo financiero pasándolo de la categoría de valoración al valor razonable con cambios en otro resultado global a la de valoración al coste amortizado, el activo financiero se reclasificará a su valor razonable en la fecha de reclasificación. No obstante, las pérdidas o ganancias acumuladas anteriormente reconocidas en otro resultado global se eliminarán del patrimonio neto utilizando como contrapartida el valor razonable del activo financiero en la fecha de reclasificación. En consecuencia, el activo financiero se valorará en la fecha de reclasificación como si siempre se hubiera valorado al coste amortizado. Este ajuste afecta a otro resultado global pero no al resultado del ejercicio y, por ello, no es un ajuste por reclasificación (véase la NIC 1 *Presentación de estados financieros*). El tipo de interés efectivo y la valoración de las pérdidas crediticias esperadas no se ajustarán como resultado de la reclasificación. (Véase el párrafo B5.6.1.)

5.6.6 Si la entidad reclasifica un activo financiero pasándolo de la categoría de valoración al valor razonable con cambios en resultados a la de valoración al valor razonable con cambios en otro resultado global, el activo financiero se seguirá valorando al valor razonable. (Véase el párrafo B5.6.2, que contiene directrices para la determinación del tipo de interés efectivo y la corrección de valor por pérdidas en la fecha de reclasificación.)

5.6.7 Si la entidad reclasifica un activo financiero pasándolo de la categoría de valoración al valor razonable con cambios en otro resultado global a la de valoración al valor razonable con cambios en resultados, el activo financiero se seguirá valorando al valor razonable. La pérdida o ganancia acumulada anteriormente reconocida en otro resultado global se reclasificará pasándola del patrimonio neto al resultado del ejercicio como un ajuste por reclasificación (véase la NIC 1) en la fecha de reclasificación.

5.7 Pérdidas y ganancias

5.7.1 La pérdida o ganancia en un activo financiero o en un pasivo financiero que se valore al valor razonable se reconocerá en el resultado del ejercicio a menos que:

- **(a) forme parte de una relación de cobertura (véanse los párrafos 6.5.8 a 6.5.14 y, si son aplicables, los párrafos 89 a 94 de la NIC 39, relativos a la contabilidad de coberturas del valor razonable en una cartera cubierta por el riesgo de tipo de interés);**
- **(b) sea una inversión en un instrumento de patrimonio y la entidad haya elegido presentar las pérdidas y ganancias de esa inversión en otro resultado global de acuerdo con el párrafo 5.7.5;**
- **(c) sea un pasivo financiero designado como a valor razonable con cambios en resultados y la entidad esté obligada a presentar los efectos de los cambios en el *riesgo de crédito* del pasivo en otro resultado global de acuerdo con el párrafo 5.7.7; o**
- **(d) sea un activo financiero valorado al valor razonable con cambios en otro resultado global de acuerdo con el párrafo 4.1.2A y la entidad esté obligada a reconocer algunos cambios en el valor razonable en otro resultado global de acuerdo con el párrafo 5.7.10.**

5.7.1A Los *dividendos* únicamente se reconocerán en el resultado del ejercicio cuando:

- (a) esté establecido el derecho de la entidad a recibirlos;
- (b) sea probable que la entidad reciba los beneficios económicos asociados al dividendo; y
- (c) el importe del dividendo pueda ser valorado de forma fiable.

5.7.2 La pérdida o ganancia en un activo financiero que se valore al coste amortizado y no forme parte de una relación de cobertura (véanse los párrafos 6.5.8 a 6.5.14 y, si son aplicables, los párrafos 89 a 94 de la NIC 39, relativos a la contabilidad de coberturas del valor razonable en una cartera cubierta por el riesgo de tipo de interés) se reconocerá en el resultado del ejercicio cuando el activo financiero se dé de baja en cuentas, se reclasifique de acuerdo con el párrafo 5.6.2, a través del proceso de amortización, o para reconocer pérdidas o ganancias por deterioro del valor. La entidad deberá aplicar los párrafos 5.6.2 y 5.6.4 si reclasifica los activos financieros en una categoría distinta de la de valoración al coste amortizado. La pérdida o ganancia en un pasivo financiero que se valore al coste amortizado y no forme parte de una relación de cobertura (véanse los párrafos 6.5.8 a 6.5.14 y, si son aplicables, los párrafos 89 a 94 de la NIC 39, relativos a la contabilidad de coberturas del valor razonable en una cartera cubierta por el riesgo de tipo de interés) se reconocerá en el resultado del ejercicio cuando el pasivo financiero se dé de baja en

cuentas y a través del proceso de amortización. (Véase el párrafo B5.7.2, que contiene directrices sobre las pérdidas o ganancias por diferencias de cambio.)

5.7.3 La pérdida o ganancia en activos financieros o pasivos financieros que sean partidas cubiertas en una relación de cobertura se reconocerá de acuerdo con los párrafos 6.5.8 a 6.5.14 y, si son aplicables, los párrafos 89 a 94 de la NIC 39, relativos a la contabilidad de coberturas del valor razonable en una cartera cubierta por el riesgo de tipo de interés.

5.7.4 Si la entidad reconoce activos financieros utilizando la contabilización por la fecha de liquidación (véanse los párrafos 3.1.2, B3.1.3 y B3.1.6), los cambios en el valor razonable del activo a recibir durante el período comprendido entre la fecha de negociación y la fecha de liquidación no se reconocerán en lo que respecta a los activos valorados al coste amortizado. En el caso de los activos valorados al valor razonable, sin embargo, el cambio en el valor razonable se reconocerá en el resultado del ejercicio o en otro resultado global, según proceda, de conformidad con el párrafo 5.7.1. A efectos de la aplicación de los requisitos sobre deterioro del valor, se considerará como fecha del reconocimiento inicial la fecha de negociación.

Inversiones en instrumentos de patrimonio

5.7.5 En el reconocimiento inicial, la entidad puede elegir la opción irrevocable de presentar en otro resultado global los cambios posteriores en el valor razonable de una inversión en un instrumento de patrimonio que quede dentro del alcance de esta norma y no se *mantenga para negociar* ni sea una contraprestación contingente reconocida por una adquirente en una combinación de negocios a la que se aplique la NIIF 3. (Véase el párrafo B5.7.3, que contiene directrices sobre las pérdidas o ganancias por diferencias de cambio.)

5.7.6 Si la entidad elige la opción prevista en el párrafo 5.7.5, reconocerá en el resultado del ejercicio los dividendos de esa inversión de acuerdo con el párrafo 5.7.1A.

Pasivos designados como a valor razonable con cambios en resultados

5.7.7 La entidad presentará una pérdida o ganancia en un pasivo financiero designado como a valor razonable con cambios en resultados de acuerdo con el párrafo 4.2.2 o el párrafo 4.3.5 de la forma siguiente:

(a) el importe del cambio en el valor razonable del pasivo financiero que sea atribuible a cambios en el riesgo de crédito de ese pasivo se presentará en otro resultado global (véanse los párrafos B5.7.13 a B5.7.20), y

(b) el importe restante del cambio en el valor razonable del pasivo se presentará en el resultado del ejercicio

a menos que el tratamiento de los efectos de los cambios en el riesgo de crédito del pasivo descritos en la letra a) pueda crear o ampliar una asimetría contable en el resultado del ejercicio (en cuyo caso se aplicará el párrafo 5.7.8). Los párrafos B5.7.5 a B5.7.7 y B5.7.10 a B5.7.12 contienen directrices para determinar si se puede crear una asimetría contable o aumentarla.

5.7.8 Si el cumplimiento de los requisitos del párrafo 5.7.7 puede crear o aumentar una asimetría contable en el resultado del ejercicio, la entidad presentará todas las pérdidas o ganancias de ese pasivo (incluyendo los efectos de los cambios en el riesgo de crédito de dicho pasivo) en el resultado del ejercicio.

5.7.9 No obstante lo establecido en los párrafos 5.7.7 y 5.7.8, la entidad presentará en el resultado del ejercicio todas las pérdidas o ganancias de los compromisos de préstamo y los contratos de garantía financiera que estén designados como a valor razonable con cambios en resultados.

Activos valorados a valor razonable con cambios en otro resultado global

5.7.10 La pérdida o ganancia en un activo financiero valorado al valor razonable con cambios en otro resultado global de acuerdo con el párrafo 4.1.2A se reconocerá en otro resultado global, excepto las pérdidas o ganancias por deterioro del valor (véase la sección 5.5) y las pérdidas y ganancias por diferencias de cambio (véanse los párrafos B5.7.2 a B5.7.2A), hasta que el activo financiero se dé de baja en cuentas o se reclasifique. Cuando el activo financiero se dé de baja en cuentas, la pérdida o ganancia acumulada anteriormente reconocida en otro resultado global se reclasificará pasando del patrimonio neto al resultado del ejercicio como un ajuste por reclasificación (véase la NIC 1). Si el activo financiero se reclasifica mediante detracción de la categoría de valoración al valor razonable con cambios en otro

resultado global, la entidad contabilizará la pérdida o ganancia acumulada que haya sido reconocida previamente en otro resultado global de acuerdo con los párrafos 5.6.5 y 5.6.7. Se reconocerán en el resultado del ejercicio los intereses, calculados según el método del tipo de interés efectivo.

5.7.11 Como se describe en el párrafo 5.7.10, si un activo financiero se valora al valor razonable con cambios en otro resultado global de acuerdo con el párrafo 4.1.2A, los importes que se reconocerán en el resultado del ejercicio serán los mismos que se reconocerían si el activo financiero se valorase al coste amortizado.

Capítulo 6 Contabilidad de coberturas

6.1 Objeto y alcance de la contabilidad de coberturas

6.1.1 El objetivo de la contabilidad de coberturas es representar, en los estados financieros, el efecto de las actividades de gestión del riesgo de la entidad en las que se utilicen instrumentos financieros para gestionar las exposiciones resultantes de riesgos concretos que puedan afectar al resultado del ejercicio (o bien a otro resultado global, en el caso de inversiones en instrumentos de patrimonio en relación con las cuales la entidad haya optado por presentar los cambios en el valor razonable en otro resultado global de acuerdo con el párrafo 5.7.5). Este enfoque tiene por objeto comunicar el contexto de los instrumentos de cobertura a los que se aplique la contabilidad de coberturas, a fin de permitir conocer mejor su finalidad y efectos.

6.1.2 La entidad podrá optar por designar la relación de cobertura existente entre un instrumento de cobertura y una partida cubierta de acuerdo con los párrafos 6.2.1 a 6.3.7 y B6.2.1 a B6.3.25. En las relaciones de cobertura que cumplan los criterios requeridos, la entidad contabilizará la pérdida o ganancia en un instrumento de cobertura y en la partida cubierta de acuerdo con los párrafos 6.5.1 a 6.5.14 y B6.5.1 a B6.5.28. Cuando la partida cubierta sea un grupo de partidas, la entidad cumplirá los requisitos adicionales de los párrafos 6.6.1 a 6.6.6 y B6.6.1 a B6.6.16.

6.1.3 En el caso de una cobertura del valor razonable de la exposición al tipo de interés de una cartera de activos financieros o pasivos financieros (y solo en el caso de esta cobertura), la entidad podrá aplicar los requisitos sobre contabilidad de coberturas de la NIC 39 en lugar de los de esta norma. En ese caso, la entidad deberá cumplir también los requisitos específicos de la contabilidad de coberturas del valor razonable aplicables a la cobertura de una cartera por el riesgo de tipo de interés y designar como partida cubierta una parte que sea un importe monetario (véanse los párrafos 81A, 89A y GA114 a GA132 de la NIC 39).

6.2 Instrumentos de cobertura

Instrumentos que cumplen los requisitos

6.2.1 Puede ser designado como instrumento de cobertura un derivado valorado al valor razonable con cambios en resultados, salvo en el caso de algunas opciones emitidas (véase el párrafo B6.2.4).

6.2.2 Pueden ser designados como instrumento de cobertura un activo financiero que no sea un derivado o un pasivo financiero que no sea un derivado valorados al valor razonable con cambios en resultados, salvo que se trate de un pasivo financiero designado como a valor razonable respecto del cual el importe del cambio en su valor razonable atribuible a cambios en su riesgo de crédito se presente en otro resultado global de acuerdo con el párrafo 5.7.7. En caso de cobertura del riesgo de tipo de cambio, puede designarse como instrumento de cobertura el componente de riesgo de tipo de cambio de un activo financiero o de un pasivo financiero que no sean derivados, siempre que no se trate de una inversión en un instrumento de patrimonio para el cual la entidad haya optado por presentar los cambios en el valor razonable en otro resultado global de acuerdo con el párrafo 5.7.5.

6.2.3 A los efectos de la contabilidad de coberturas, solo pueden ser designados como instrumentos de cobertura los contratos en los que intervenga una parte externa a la entidad que informa (es decir, externa al grupo o entidad individual sobre la que se está informando).

Designación de instrumentos de cobertura

6.2.4 Un instrumento que cumpla los requisitos debe ser designado en su integridad como instrumento de cobertura. Las únicas excepciones permitidas son las siguientes:

(a) la separación del valor intrínseco y del valor temporal de un contrato de opción, y la designación como instrumento de cobertura solo del cambio en el valor intrínseco de la opción, y no en el valor temporal (véanse los párrafos 6.5.15 y B6.5.29 a B6.5.33);

(b) la separación del elemento a plazo y del elemento al contado de un contrato a plazo y la designación como instrumento de cobertura solo del cambio en el valor del elemento al contado, y no del elemento a plazo; de forma similar, puede separarse el diferencial de base del tipo de cambio y excluirse de la designación de un instrumento financiero como instrumento de cobertura (véanse los párrafos 6.5.16 y B6.5.34 a B6.5.39); y

(c) puede ser designada como instrumento de cobertura en una relación de cobertura una proporción del instrumento de cobertura completo, tal como el 50 por ciento del importe nominal. No obstante, no puede ser designada como instrumento de cobertura una parte del cambio en su valor razonable resultante únicamente de una parte del período durante el cual el instrumento de cobertura se mantenga vigente.

6.2.5 La entidad puede considerar combinadamente y designar de forma conjunta como instrumento de cobertura cualquier combinación de los elementos siguientes (inclusive en circunstancias en las que el riesgo o riesgos resultantes de algunos instrumentos de cobertura compensen los resultantes de otros):

(a) derivados o una proporción de ellos; y

(b) no derivados o una proporción de ellos.

6.2.6 No obstante, un instrumento derivado que combine una opción emitida y una opción comprada (por ejemplo, un «túnel» de tipos de interés) no cumple los requisitos como instrumento de cobertura si es, de hecho, una opción emitida neta en la fecha de la designación (a menos que cumpla los requisitos del párrafo B6.2.4). De forma análoga, dos o más instrumentos (o proporciones de ellos) solo pueden ser designados conjuntamente como instrumento de cobertura si, en combinación, no son, de hecho, una opción emitida neta en la fecha de la designación (a menos que cumpla los requisitos del párrafo B6.2.4).

6.3 Partidas cubiertas

Partidas que cumplen los requisitos

6.3.1 Pueden ser partidas cubiertas un activo o pasivo reconocidos, un *compromiso en firme* no reconocido, una *transacción prevista* o bien una inversión neta en un negocio en el extranjero. La partida cubierta puede ser:

(a) una única partida; o

(b) un grupo de partidas (con sujeción a lo establecido en los párrafos 6.6.1 a 6.6.6 y B6.6.1 a B6.6.16).

La partida cubierta puede también ser un componente de esa partida o grupo de partidas (véanse los párrafos 6.3.7 y B6.3.7 a B6.3.25).

6.3.2 La partida cubierta debe poderse valorar con fiabilidad.

6.3.3 Si la partida cubierta es una transacción prevista (o un componente de la misma), dicha transacción debe ser altamente probable.

6.3.4 Puede ser designada como partida cubierta una exposición agregada formada por la combinación de una exposición que pueda considerarse partida cubierta de acuerdo con el párrafo 6.3.1 y un derivado (véanse los párrafos B6.3.3 a B6.3.4). Se incluye en ese supuesto una transacción prevista de una exposición agregada (es decir, una transacción futura no comprometida pero proyectada que diera lugar a una exposición y a un derivado) si dicha exposición agregada es altamente probable y, una vez que se ha producido y deja, por ello, de ser prevista, cumple los requisitos como partida cubierta.

6.3.5 A los efectos de la contabilidad de coberturas, solo pueden ser designados como partidas cubiertas los activos, pasivos, compromisos en firme o transacciones previstas altamente probables en los que intervenga una parte externa a la entidad que informa. Solo puede aplicarse la contabilidad de coberturas a transacciones entre entidades del mismo grupo en los estados financieros separados o individuales de esas entidades, y no en los estados financieros consolidados del grupo, salvo que se trate de estados financieros consolidados de una entidad de inversión, según se define en la NIIF 10, en los que las transacciones entre dicha entidad de inversión y sus dependientes valoradas al valor razonable con cambios en resultados no se eliminarán de los estados financieros consolidados.

6.3.6 No obstante, como excepción a lo establecido en el párrafo 6.3.5, el riesgo de tipo de cambio de una partida monetaria intragrupo (por ejemplo, una cuenta a cobrar o pagar entre dos dependientes) puede admitirse como partida cubierta en los estados financieros consolidados si genera una exposición a ganancias o pérdidas de cambio que no se eliminen completamente en la consolidación de acuerdo con la NIC 21 *Efectos de las variaciones en los tipos de cambio de la moneda extranjera*. De acuerdo con la NIC 21, las ganancias o pérdidas de cambio en partidas monetarias intragrupo no se eliminan completamente en la consolidación cuando la partida monetaria intragrupo resulta de una transacción entre dos entidades del grupo que tengan monedas funcionales diferentes. Además, el riesgo de tipo de cambio en una transacción intragrupo prevista que sea altamente probable puede admitirse como partida cubierta en los estados financieros consolidados siempre que la transacción se haya denominado en una moneda distinta de la moneda funcional de la entidad que la haya realizado y que el riesgo de tipo de cambio afecte al resultado consolidado.

Designación de partidas cubiertas

6.3.7 En una relación de cobertura, la entidad puede designar como partida cubierta una partida completa o un componente de una partida. La partida completa comprende la totalidad de los cambios en los flujos de efectivo o en el valor razonable de la partida. Un componente de la partida comprende menos de la totalidad de los cambios en el valor razonable o de la variación de los flujos de efectivo de la partida. En ese caso, la entidad puede designar como partidas cubiertas solo los siguientes tipos de componentes (incluyendo sus combinaciones):

(a) solo los cambios en los flujos de efectivo o en el valor razonable de una partida atribuibles a un riesgo o riesgos específicos (componente de riesgo), siempre que, sobre la base de una evaluación realizada en el contexto de la estructura de mercado concreta, el componente de riesgo sea identificable por separado y pueda valorarse con fiabilidad (véanse los párrafos B6.3.8 a B6.3.15); se incluye entre los componentes de riesgo la designación únicamente de los cambios en los flujos de efectivo o en el valor razonable de una partida cubierta que estén por encima o por debajo de un precio especificado u otra variable (riesgo unilateral);

(b) uno o más flujos de efectivo contractuales seleccionados; y

(c) los componentes de un importe nominal, es decir, una parte específica del importe de una partida (véanse los párrafos B6.3.16 a B6.3.20).

6.4 Criterios requeridos para una contabilidad de coberturas

6.4.1 Una relación de cobertura cumple los requisitos para una contabilidad de coberturas solo si concurren todas las condiciones siguientes:

(a) La relación de cobertura consta solo de instrumentos de cobertura y partidas cubiertas admisibles.

(b) Al inicio de la relación de cobertura, existe una designación y una documentación formales de la relación de cobertura y del objetivo y estrategia de gestión del riesgo de la entidad para realizar la cobertura. Esa documentación debe incluir la identificación del instrumento de cobertura, la partida cubierta, la naturaleza del riesgo que se va a cubrir y la forma en que la entidad evaluará si la relación de cobertura cumple los requisitos de eficacia de la cobertura (junto con su análisis de las causas de ineficacia de la cobertura y el modo de determinar la *ratio de cobertura*).

(c) La relación de cobertura cumple todos los requisitos de eficacia de la cobertura siguientes:

(i) Existe una relación económica entre la partida cubierta y el instrumento de cobertura (véanse los párrafos B6.4.4 a B6.4.6).

(ii) El riesgo de crédito no ejerce un efecto dominante sobre los cambios de valor resultantes de esa relación económica (véanse los párrafos B6.4.7 a B6.4.8).

(iii) La ratio de cobertura de la relación de cobertura es la misma que la resultante de la cantidad de la partida cubierta que la entidad realmente cubre y la cantidad del instrumento de cobertura que la entidad realmente utiliza para cubrir dicha cantidad de la partida cubierta. No obstante, esa designación no debe reflejar un desequilibrio entre las ponderaciones de la partida cubierta y del instrumento de cobertura que genere una ineficacia de cobertura (independientemente de que esté reconocida o no) que pueda dar lugar a un resultado contable contrario a la finalidad de la contabilidad de coberturas (véanse los párrafos B6.4.9 a B6.4.11).

6.5 Contabilización de las relaciones de cobertura que cumplen los requisitos

6.5.1 La entidad aplicará la contabilidad de coberturas a relaciones de cobertura que cumplan los criterios requeridos del párrafo 6.4.1 (entre ellos, la decisión de la entidad de designar la relación de cobertura).

6.5.2 Existen tres tipos de relaciones de cobertura:

(a) cobertura del valor razonable: es una cobertura de la exposición a los cambios en el valor razonable de activos o pasivos reconocidos o de compromisos en firme no reconocidos, o de un componente de estos elementos, atribuible a un riesgo concreto y que puede afectar al resultado del ejercicio;

(b) cobertura de flujos de efectivo: es una cobertura de la exposición a la variación de los flujos de efectivo atribuible a un riesgo concreto asociado a la totalidad o a un componente de un activo o pasivo reconocido (tal como la totalidad o algunos de los pagos futuros de intereses por una deuda a interés variable), o a una transacción prevista altamente probable, y que puede afectar al resultado del ejercicio;

(c) cobertura de la inversión neta en un negocio en el extranjero según se define en la NIC 21.

6.5.3 Si la partida cubierta es un instrumento de patrimonio para el cual la entidad ha optado por presentar los cambios en el valor razonable en otro resultado global de acuerdo con el párrafo 5.7.5, la exposición cubierta a la que se refiere el párrafo 6.5.2, letra a), debe ser una exposición que pueda afectar a otro resultado global. En ese caso, y solo en ese caso, la ineficacia de la cobertura reconocida se presenta en otro resultado global.

6.5.4 La cobertura del riesgo de tipo de cambio de un compromiso en firme puede contabilizarse como cobertura del valor razonable o como cobertura de flujos de efectivo.

6.5.5 Si una relación de cobertura deja de cumplir el requisito de eficacia de la cobertura relativo a la ratio de cobertura [véase el párrafo 6.4.1, letra (c), inciso (iii)], pero se mantiene inalterado el objetivo de gestión del riesgo para esa relación de cobertura designada, la entidad ajustará la ratio de cobertura de dicha relación de forma que cumpla de nuevo los criterios requeridos (lo que en esta norma se denomina «reequilibrio»: véanse los párrafos B6.5.7 a B6.5.21).

6.5.6 La entidad interrumpirá la contabilidad de coberturas de forma prospectiva únicamente cuando la relación de cobertura (o una parte de ella) deje de cumplir los criterios requeridos (después de tener en cuenta cualquier reequilibrio de la relación de cobertura, si procede). Se incluyen aquí los casos en que el instrumento de cobertura expire, se venda, se resuelva o se ejercite. A estos efectos, la sustitución o la renovación sucesiva de un instrumento de cobertura por otro no supone una expiración o resolución si forma parte del objetivo de gestión del riesgo documentado de la entidad y es coherente con él. Además, a estos efectos, no existirá expiración o resolución del instrumento de cobertura si:

(a) Como consecuencia de disposiciones legales o reglamentarias en vigor, o de su introducción, las partes del instrumento de cobertura acuerdan que la contraparte original sea sustituida por una o más contrapartes de compensación que pasen a ser la nueva contraparte de cada una de las partes. A estos efectos, se entiende por contraparte de compensación la contraparte central (en ocasiones denominada «organización de compensación» u «organismo de compensación») o la entidad o entidades, tales como un miembro compensador de una organización de compensación o un cliente de ese miembro, que actúen en calidad de contraparte a fin de que la compensación se lleve a cabo a través de una contraparte central. No obstante, cuando las partes del instrumento de cobertura sustituyan a sus contrapartes originales por otras, la presente letra solo será de aplicación si cada una de las partes lleva a cabo la compensación con la misma contraparte central.

(b) Los demás cambios que, en su caso, se introduzcan en el instrumento de cobertura se limitan a los necesarios para llevar a cabo la sustitución de la contraparte. Los cambios introducidos serán exclusivamente los que sean coherentes con las condiciones que cabría esperar si el instrumento fuera compensado originalmente con la contraparte de compensación. Se incluyen entre ellos los cambios en los requisitos de la garantía real, en los derechos a compensar saldos de cuentas a cobrar y cuentas a pagar, y en los gastos aplicados.

La interrupción de la contabilidad de coberturas puede afectar a la relación de cobertura en su integridad o solo a una parte de esta (en cuyo caso, la contabilidad de coberturas seguirá aplicándose a la relación de cobertura restante).

6.5.7 La entidad aplicará:

(a) el párrafo 6.5.10 cuando interrumpa la contabilidad de coberturas con respecto a una cobertura del valor razonable en la que la partida cubierta sea un instrumento financiero valorado al coste amortizado (o un componente del mismo); y

(b) el párrafo 6.5.12 cuando interrumpa la contabilidad de coberturas con respecto a una cobertura de flujos de efectivo.

Coberturas del valor razonable

6.5.8 En la medida en que una cobertura del valor razonable cumpla los requisitos del párrafo 6.4.1, la relación de cobertura se contabilizará de la forma siguiente:

(a) La pérdida o ganancia del instrumento de cobertura se reconocerá en el resultado del ejercicio (o en otro resultado global, si el instrumento de cobertura cubre un instrumento de patrimonio para el cual la entidad haya optado por presentar los cambios en el valor razonable en otro resultado global de acuerdo con el párrafo 5.7.5).

(b) La pérdida o ganancia por cobertura de la partida cubierta ajustará el importe en libros de esta partida (si procede) y se reconocerá en el resultado del ejercicio. Si la partida cubierta es un activo financiero (o un componente de este) que se valore al valor razonable con cambios en otro resultado global de acuerdo con el párrafo 4.1.2A, la pérdida o ganancia por cobertura de la partida cubierta se reconocerá en el resultado del ejercicio. En cambio, si la partida cubierta es un instrumento de patrimonio para el cual la entidad haya optado por presentar los cambios en el valor razonable en otro resultado global de acuerdo con el párrafo 5.7.5, dichos importes se mantendrán en otro resultado global. Cuando la partida cubierta sea un compromiso en firme no reconocido (o un componente de este), el cambio acumulado en el valor razonable de la partida cubierta con posterioridad a su designación se reconocerá como un activo o un pasivo, reconociéndose la pérdida o ganancia correspondiente en el resultado del ejercicio.

6.5.9 Cuando la partida cubierta en una cobertura del valor razonable sea un compromiso en firme (o un componente de este) de adquirir un activo o asumir un pasivo, el importe en libros inicial del activo o pasivo que resulte del cumplimiento por la entidad de ese compromiso se ajustará para incluir el cambio acumulado en el valor razonable de la partida cubierta que haya sido reconocido en el estado de situación financiera.

6.5.10 Cualquier ajuste que resulte de lo dispuesto por el párrafo 6.5.8, letra (b), se amortizará contra el resultado del ejercicio si la partida cubierta es un instrumento financiero (o un componente de este) valorado al coste amortizado. La amortización podrá comenzar tan pronto como se realice el ajuste y deberá comenzar a más tardar en el momento en que la partida cubierta deje de ajustarse por las pérdidas y ganancias por cobertura. La amortización se basará en el tipo de interés efectivo, recalculado en la fecha en que comience la amortización. En el caso de que la partida cubierta sea un activo financiero (o un componente de este) que se valore al valor razonable con cambios en otro resultado global de acuerdo con el párrafo 4.1.2A, la amortización se aplicará de la misma forma pero al importe que represente la pérdida o ganancia acumulada anteriormente reconocida de acuerdo con el párrafo 6.5.8, letra (b), en lugar de ajustarse el importe en libros.

Coberturas de flujos de efectivo

6.5.11 En la medida en que una cobertura de flujos de efectivo cumpla los criterios requeridos del párrafo 6.4.1, la relación de cobertura se contabilizará de la forma siguiente:

(a) El componente separado de patrimonio neto asociado a la partida cubierta (ajuste por cobertura de flujos de efectivo) se ajustará para que sea igual al menor (en términos absolutos) de los dos valores siguientes:

(i) la pérdida o ganancia acumulada del instrumento de cobertura desde el inicio de la cobertura; y

(ii) el cambio acumulado en el valor razonable (valor actual) de la partida cubierta (es decir, el valor actual del cambio acumulado en los flujos de efectivo futuros esperados cubiertos) desde el inicio de la cobertura.

(b) La parte de la pérdida o ganancia del instrumento de cobertura que se haya determinado que constituye una cobertura eficaz [es decir, la parte que se compense con el cambio en el ajuste por cobertura de flujos de efectivo calculada de acuerdo con la letra (a)] se reconocerá en otro resultado global.

(c) Cualquier pérdida o ganancia restante del instrumento de cobertura [o cualquier pérdida o ganancia requerida para compensar el cambio en el ajuste por cobertura de flujos de efectivo

calculada de acuerdo con la letra (a)] representará una ineficacia de la cobertura que se reconocerá en el resultado del ejercicio.

(d) El importe que se haya acumulado en el ajuste por cobertura de flujos de efectivo de acuerdo con la letra (a) se contabilizará de la forma siguiente:

(i) Si una transacción prevista cubierta da lugar posteriormente al reconocimiento de un activo no financiero o un pasivo no financiero, o una transacción prevista cubierta relativa a un activo no financiero o un pasivo no financiero pasa a ser un compromiso en firme al cual se aplica la contabilidad de coberturas del valor razonable, la entidad eliminará ese importe del ajuste por cobertura de flujos de efectivo y lo incluirá directamente en el coste inicial u otro importe en libros del activo o del pasivo. Esto no es un ajuste por reclasificación (véase la NIC 1) y, por lo tanto, no afecta a otro resultado global.

(ii) Cuando se trate de coberturas de flujos de efectivo distintas de las contempladas en el inciso (i), ese importe se reclasificará pasándolo del ajuste por cobertura de flujos de efectivo al resultado del ejercicio en concepto de ajuste por reclasificación (véase la NIC 1) en el mismo ejercicio o ejercicios durante los cuales los flujos de efectivo futuros esperados cubiertos afecten al resultado del ejercicio (por ejemplo, en los ejercicios en que se reconozca el ingreso por intereses o el gasto por intereses o en que tenga lugar una venta prevista).

(iii) No obstante, si ese importe es una pérdida y la entidad espera que todo o parte de esta no se recupere en uno o más ejercicios futuros, ese importe que no se espera recuperar se reclasificará inmediatamente en el resultado del ejercicio en concepto de ajuste por reclasificación (véase la NIC 1).

6.5.12 Cuando la entidad interrumpa la contabilidad de coberturas con respecto a una cobertura de flujos de efectivo [véanse los párrafos 6.5.6 y 6.5.7, letra (b)], contabilizará el importe que se haya acumulado en el ajuste por cobertura de flujos de efectivo de acuerdo con el párrafo 6.5.11, letra (a), de la forma siguiente:

(a) Si aún se espera que se produzcan los flujos de efectivo futuros cubiertos, ese importe se mantendrá en el ajuste por cobertura de flujos de efectivo hasta que se produzcan dichos flujos o se aplique lo dispuesto en el párrafo 6.5.11, letra (d), inciso (iii). Cuando se produzcan los flujos de efectivo futuros, se aplicará lo establecido en el párrafo 6.5.11, letra (d).

(b) Si ya no se espera que se produzcan los flujos de efectivo futuros cubiertos, ese importe se reclasificará inmediatamente pasándolo del ajuste por cobertura de flujos de efectivo al resultado del ejercicio en concepto de ajuste por reclasificación (véase la NIC 1). Todavía puede esperarse que se produzca un flujo de efectivo futuro cubierto, aun cuando deje de ser altamente probable.

Coberturas de la inversión neta en un negocio en el extranjero

6.5.13 Las coberturas de una inversión neta en un negocio en el extranjero, incluida la cobertura de una partida monetaria que se contabilice como parte de la inversión neta (véase la NIC 21), se contabilizarán de manera similar a las coberturas de flujos de efectivo:

(a) la parte de la pérdida o ganancia del instrumento de cobertura que se determine que es una cobertura eficaz se reconocerá en otro resultado global (véase el párrafo 6.5.11); y

(b) la parte ineficaz se reconocerá en el resultado del ejercicio.

6.5.14 La pérdida o ganancia acumulada del instrumento de cobertura correspondiente a la parte eficaz de la cobertura que se haya acumulado en el ajuste por conversión de moneda extranjera se reclasificará pasando del patrimonio neto al resultado del ejercicio en concepto de ajuste por reclasificación (véase la NIC 1), de acuerdo con los párrafos 48 a 49 de la NIC 21, referentes a la venta o disposición por otra vía, total o parcial, del negocio en el extranjero.

Contabilización del valor temporal de las opciones

6.5.15 Cuando la entidad separe el valor intrínseco y el valor temporal de un contrato de opción y designe como instrumento de cobertura solo el cambio en el valor intrínseco de la opción [véase el párrafo 6.2.4, letra (a)], contabilizará el valor temporal de esta de la forma siguiente (véanse los párrafos B6.5.29 a B6.5.33):

(a) La entidad distinguirá el valor temporal de las opciones según el tipo de partida cubierta por la opción (véase el párrafo B6.5.29), es decir según se trate de:

(i) una partida cubierta referida a una transacción; o

(ii) una partida cubierta referida a un período de tiempo.

(b) El cambio en el valor razonable del valor temporal de una opción que cubra una partida referida a una transacción se reconocerá en otro resultado global en la medida en que se relacione con la partida cubierta y se acumulará en un componente separado del patrimonio neto. El cambio acumulado en el valor razonable resultante del valor temporal de la opción que se haya acumulado en un componente separado del patrimonio neto (el «importe») se contabilizará de la forma siguiente:

(i) Si la partida cubierta da lugar posteriormente al reconocimiento de un activo no financiero o un pasivo no financiero, o de un compromiso en firme referente a un activo no financiero o un pasivo no financiero al cual se aplique la contabilidad de coberturas del valor razonable, la entidad eliminará el importe del componente separado del patrimonio neto y lo incluirá directamente en el coste inicial u otro importe en libros del activo o del pasivo. Esto no es un ajuste por reclasificación (véase la NIC 1) y, por lo tanto, no afecta a otro resultado global.

(ii) Cuando se trate de relaciones de cobertura distintas de las contempladas en el inciso i), el importe se reclasificará pasándolo del componente separado del patrimonio neto al resultado del ejercicio en concepto de ajuste por reclasificación (véase la NIC 1) en el mismo ejercicio o ejercicios durante los cuales los flujos de efectivo futuros esperados cubiertos afecten al resultado del ejercicio (por ejemplo, cuando tenga lugar una venta prevista).

(iii) No obstante, si se espera que todo o parte de ese importe no se recupere en uno o más ejercicios futuros, el importe que no se espere recuperar se reclasificará de forma inmediata pasándolo al resultado del ejercicio en concepto de ajuste por reclasificación (véase la NIC 1).

(c) El cambio en el valor razonable del valor temporal de una opción que cubra una partida referida a un período de tiempo se reconocerá en otro resultado global en la medida en que se relacione con la partida cubierta y se acumulará en un componente separado del patrimonio neto. El valor temporal en la fecha de designación de la opción como instrumento de cobertura, en la medida en que se relacione con la partida cubierta, se amortizará de forma sistemática y racional a lo largo del período durante el cual el ajuste de la cobertura por el valor intrínseco de la opción pueda afectar al resultado del ejercicio (o a otro resultado global, si la partida cubierta es un instrumento de patrimonio para el cual la entidad haya optado por presentar los cambios en el valor razonable en otro resultado global de acuerdo con el párrafo 5.7.5). Por ello, en cada ejercicio sobre el que se informe, el importe de amortización se reclasificará pasándolo del componente separado del patrimonio neto al resultado del ejercicio en concepto de ajuste por reclasificación (véase la NIC 1). No obstante, si se interrumpe la contabilidad de coberturas para la relación de cobertura en la que el cambio en el valor intrínseco de la opción es el instrumento de cobertura, el importe neto (es decir, incluyendo la amortización acumulada) que se haya acumulado en el componente separado del patrimonio neto se reclasificará pasándolo de forma inmediata al resultado del ejercicio en concepto de ajuste por reclasificación (véase la NIC 1).

Contabilización del elemento a plazo de los contratos a plazo y los diferenciales de base del tipo de cambio de los instrumentos financieros

6.5.16 Cuando la entidad separe el elemento a plazo y el elemento al contado de un contrato a plazo y designe como instrumento de cobertura solo el cambio en el valor del elemento al contado, o cuando separe el diferencial de base del tipo de cambio de un instrumento financiero y lo excluya de la designación de ese instrumento financiero como instrumento de cobertura [véase el párrafo 6.2.4, letra (b)], podrá aplicar lo establecido en el párrafo 6.5.15 al elemento a plazo del contrato a plazo o al diferencial de base del tipo de cambio de la misma forma que se aplica al valor temporal de una opción. En ese caso, la entidad aplicará los párrafos B6.5.34 a B6.5.39 de la guía de aplicación.

6.6 Coberturas de un grupo de partidas

Admisibilidad de un grupo de partidas como partida cubierta

6.6.1 Un grupo de partidas (incluido un grupo de partidas que constituyan una posición neta; véanse los párrafos B6.6.1 a B6.6.8) solo será admisible como partida cubierta si:

(a) está formado por partidas (incluyendo sus componentes) que, individualmente, son admisibles como partidas cubiertas;

(b) las partidas del grupo se gestionan conjuntamente a efectos de la gestión del riesgo; y

(c) en el caso de una cobertura de flujos de efectivo de un grupo de partidas cuyas variaciones en los flujos de efectivo no se espera que sean aproximadamente proporcionales a la variación global en los flujos de efectivo del grupo de forma que se generen posiciones de riesgo compensadas entre sí:

(i) se trata de una cobertura del riesgo de tipo de cambio; y

(ii) la designación de esa posición neta especifica el ejercicio sobre el que se informe en el que se espera que las transacciones previstas afecten al resultado del ejercicio, así como su naturaleza y volumen (véanse los párrafos B6.6.7 a B6.6.8).

Designación de un componente de un importe nominal

6.6.2 Un componente que corresponda a una fracción de un grupo de partidas admisible se considerará admisible como partida cubierta siempre que la designación sea coherente con el objetivo de gestión del riesgo de la entidad.

6.6.3 Un componente que corresponda a un nivel de un grupo global de partidas (por ejemplo, un nivel inferior) solo será admisible a efectos de la contabilidad de coberturas si:

(a) es identificable por separado y puede valorarse con fiabilidad;

(b) el objetivo de gestión del riesgo es cubrir un componente correspondiente a un nivel;

(c) las partidas del grupo en el que se identifica el nivel están expuestas al mismo riesgo cubierto (de forma que la valoración del nivel cubierto no depende significativamente de las partidas concretas del grupo global que forman parte de ese nivel);

(d) en el caso de una cobertura de partidas existentes (por ejemplo, un compromiso en firme no reconocido o un activo reconocido), la entidad puede identificar y seguir el grupo global de partidas a partir del cual se define el nivel cubierto (de forma que puede cumplir los requisitos sobre contabilización de las relaciones de cobertura que cumplen los criterios requeridos); y

(e) cualesquiera partidas del grupo que contengan opciones de pago anticipado cumplen los requisitos aplicables a los componentes de un importe nominal (véase el párrafo B6.3.20).

Presentación

6.6.4 En la cobertura de un grupo de partidas con posiciones de riesgo compensadas (es decir, en la cobertura de una posición neta) cuyo riesgo cubierto afecte a rúbricas diferentes del estado de resultados y de otro resultado global, las pérdidas o ganancias de cobertura se presentarán en ese estado en una rúbrica separada de las correspondientes a las partidas cubiertas. Por tanto, en ese estado no resultará afectado el importe de la rúbrica que se refiera a la partida cubierta (por ejemplo, los ingresos ordinarios o el coste de las ventas).

6.6.5 Para los activos y pasivos que estén cubiertos conjuntamente como grupo en una cobertura del valor razonable, las pérdidas o ganancias relativas a los activos y pasivos individualmente considerados se reconocerán en el estado de situación financiera como un ajuste del importe en libros de las partidas individuales respectivas que comprenda el grupo de acuerdo con el párrafo 6.5.8, letra (b).

Posiciones netas nulas

6.6.6 Cuando la partida cubierta sea un grupo con una posición neta nula (es decir, cuando las partidas cubiertas compensen por completo entre sí el riesgo que se gestiona conjuntamente), la entidad estará autorizada a designarla en una relación de cobertura que no incluya un instrumento de cobertura, siempre que:

(a) la cobertura forme parte de una estrategia de cobertura del riesgo neto de carácter periódico, mediante la cual la entidad cubra de forma sistemática las posiciones nuevas del mismo tipo a medida que pasa el tiempo (por ejemplo, al entrar las transacciones en el horizonte temporal que cubre la entidad);

(b) la posición neta cubierta cambie de tamaño a lo largo de la vida de la estrategia de cobertura del riesgo neto de carácter periódico y la entidad utilice instrumentos de cobertura admisibles para cubrir el riesgo neto (es decir, cuando la posición neta no sea nula);

(c) la contabilidad de coberturas se aplique normalmente a estas posiciones netas cuando la posición neta no sea nula y esté cubierta con instrumentos de cobertura admisibles; y

(d) la no aplicación de la contabilidad de coberturas a la posición neta nula diese lugar a resultados contables incoherentes, ya que la contabilidad no reconocería las posiciones de riesgo compensadas que, en otro caso, se reconocerían en una cobertura de una posición neta.

6.7 Opción de designar una exposición crediticia como valorada al valor razonable con cambios en resultados

Admisibilidad de las exposiciones crediticias para la designación a valor razonable con cambios en resultados

6.7.1 Si una entidad utiliza un derivado de crédito valorado al valor razonable con cambios en resultados para gestionar el riesgo de crédito de la totalidad o parte de un instrumento financiero (exposición crediticia), podrá designar ese instrumento financiero, en la medida en que así se gestione (es decir, la totalidad o una parte del mismo), como valorado al valor razonable con cambios en resultados siempre que:

(a) el nombre de la exposición crediticia (por ejemplo, el prestatario o el titular de un compromiso de préstamo) concuerde con el de la entidad de referencia del derivado de crédito («concordancia de nombre»); y

(b) el grado de prelación del instrumento financiero concuerde con el de los instrumentos que pueden entregarse de acuerdo con el derivado de crédito.

La entidad puede realizar esta designación independientemente de que el instrumento financiero cuyo riesgo de crédito se gestione esté o no dentro del alcance de esta norma (por ejemplo, la entidad puede designar compromisos de préstamo que queden fuera del alcance de esta norma). La entidad podrá designar ese instrumento financiero en el momento del reconocimiento inicial o con posterioridad, o mientras esté sin reconocer. La entidad documentará simultáneamente la designación.

Contabilización de las exposiciones crediticias designadas a valor razonable con cambios en resultados

6.7.2 Si un instrumento financiero se designa, de acuerdo con el párrafo 6.7.1, como valorado al valor razonable con cambios en resultados después de su reconocimiento inicial, o sin estar previamente reconocido, la diferencia en el momento de la designación entre el importe en libros, en su caso, y el valor razonable se reconocerá de forma inmediata en el resultado del ejercicio. En los activos financieros valorados al valor razonable con cambios en otro resultado global de acuerdo con el párrafo 4.1.2A, la pérdida o ganancia acumulada anteriormente reconocida en otro resultado global se reclasificará de forma inmediata pasándola del patrimonio neto al resultado del ejercicio en concepto de ajuste por reclasificación (véase la NIC 1).

6.7.3 La entidad interrumpirá la valoración del instrumento financiero que dio lugar al riesgo de crédito, o de una parte de ese instrumento financiero, al valor razonable con cambios en resultados si:

(a) dejan de cumplirse los criterios requeridos en el párrafo 6.7.1, por ejemplo:

(i) el derivado de crédito o el instrumento financiero conexo que da lugar al riesgo de crédito expira o se vende, se resuelve o se liquida; o

(ii) el riesgo de crédito del instrumento financiero deja de gestionarse utilizando derivados de crédito; esto podría ocurrir, por ejemplo, a raíz de mejoras en la calidad crediticia del prestamista o del titular del compromiso de préstamo o de modificaciones de los requisitos de capital impuestos a una entidad; y

(b) no se requiere, por alguna otra causa, que se valore el instrumento financiero que da lugar al riesgo de crédito al valor razonable con cambios en resultados (es decir, que el modelo de negocio de la entidad no ha cambiado entretanto de tal forma que se requiera una reclasificación de acuerdo con el párrafo 4.4.1).

6.7.4 Cuando la entidad interrumpa la valoración del instrumento financiero que da lugar al riesgo de crédito, o de una parte de ese instrumento, al valor razonable con cambios en resultados, el valor razonable de ese instrumento financiero en la fecha de la interrupción pasará a ser su nuevo importe en libros. Posteriormente, se aplicará la misma valoración que se utilizase antes de la designación del instrumento financiero a valor razonable con cambios en resultados (incluyendo la amortización resultante del nuevo importe en libros). Por ejemplo, un activo financiero clasificado originalmente como valorado al coste amortizado volvería a ser valorado así y su tipo de interés efectivo se recalcularía sobre la base de su nuevo importe en libros en la fecha de la interrupción de la valoración al valor razonable con cambios en resultados.

6.8 Excepciones temporales a la aplicación de requisitos específicos de la contabilidad de coberturas

6.8.1 Las entidades aplicarán los párrafos 6.8.4 a 6.8.12, 7.1.8 y 7.2.26, letra d), a todas las relaciones de cobertura directamente afectadas por la reforma de los tipos de interés de referencia. Estos párrafos se aplican exclusivamente a esas relaciones de cobertura. Una relación de cobertura solo se ve directamente afectada por la reforma de los tipos de interés de referencia si dicha reforma genera incertidumbre sobre:

(a) el tipo de interés de referencia (especificado contractual o no contractualmente) designado como riesgo cubierto; o

(b) el calendario o el importe de los flujos de efectivo de la partida cubierta o del instrumento de cobertura basados en el tipo de interés de referencia.

6.8.2 A efectos de la aplicación de los párrafos 6.8.4 a 6.8.12, la expresión «reforma de los tipos de interés de referencia» se refiere a la reforma en todo el mercado de un tipo de interés de referencia, incluida su sustitución por un tipo de referencia alternativo, como el derivado de las recomendaciones que figuran en el informe de julio de 2014 del Consejo de Estabilidad Financiera *Reforming Major Interest Rate Benchmarks*[2].

6.8.3 Los párrafos 6.8.4 a 6.8.12 solo establecen excepciones a los requisitos que en ellos se especifican. Las entidades seguirán aplicando todos los demás requisitos de la contabilidad de coberturas a las relaciones de cobertura directamente afectadas por la reforma de los tipos de interés de referencia.

Requisito de alta probabilidad para las coberturas de flujos de efectivo

6.8.4 Para determinar si una transacción prevista (o un componente de la misma) es altamente probable tal como exige el párrafo 6.3.3, la entidad supondrá que el tipo de interés de referencia en el que se basan los flujos de efectivo cubiertos (especificado contractual o no contractualmente) no se ve alterado a raíz de la reforma de los tipos de interés de referencia.

Reclasificación del importe acumulado en el ajuste por cobertura de flujos de efectivo

6.8.5 A efectos de aplicar lo dispuesto en el párrafo 6.5.12 para determinar si se espera que se produzcan los flujos de efectivo futuros cubiertos, la entidad supondrá que el tipo de interés de referencia en el que se basan los flujos de efectivo cubiertos (especificado contractual o no contractualmente) no se ve alterado a raíz de la reforma de los tipos de interés de referencia.

Evaluación de la relación económica entre la partida cubierta y el instrumento de cobertura

6.8.6 A efectos de aplicar lo dispuesto en el párrafo 6.4.1, letra (c), inciso (i), y en los párrafos B6.4.4 a B6.4.6, la entidad supondrá que el tipo de interés de referencia en el que se basan los flujos de efectivo cubiertos o el riesgo cubierto (especificado contractual o no contractualmente), o el tipo de interés de referencia en el que se basan los flujos de efectivo del instrumento de cobertura, no se ve alterado a raíz de la reforma de los tipos de interés de referencia.

Designación de un componente de una partida como partida cubierta

6.8.7 Salvo que sea de aplicación el párrafo 6.8.8, en lo que respecta a la cobertura de un componente del riesgo de tipo de interés no especificado contractualmente y correspondiente al tipo de referencia, la entidad aplicará el requisito del párrafo 6.3.7, letra (a), y del párrafo B6.3.8 —con arreglo al cual el componente de riesgo debe poder identificarse por separado— únicamente al inicio de la relación de cobertura.

6.8.8 Cuando una entidad, en consonancia con su documentación de cobertura, reinicie con frecuencia una relación de cobertura (es decir, la interrumpa e inicie nuevamente), porque cambien con frecuencia tanto el instrumento de cobertura como la partida cubierta (es decir, la entidad se vale de un proceso dinámico en el que ni las partidas cubiertas ni los instrumentos de cobertura utilizados para gestionar esa exposición son los mismos durante mucho tiempo), la entidad aplicará el requisito del párrafo 6.3.7, letra (a), y del párrafo B6.3.8 —con arreglo al cual el

[2] El informe *Reforming Major Interest Rate Benchmarks* está disponible en http://www.fsb.org/wp-content/uploads/r_140722.pdf.

componente de riesgo debe poder identificarse por separado— solo cuando designe inicialmente una partida cubierta en esa relación de cobertura. Una partida cubierta que se haya evaluado en el momento de su designación inicial en la relación de cobertura, ya sea al iniciarse la cobertura o posteriormente, no volverá a evaluarse en ninguna nueva designación posterior en la misma relación de cobertura.

Fin de la aplicación

6.8.9 La entidad dejará prospectivamente de aplicar el párrafo 6.8.4 a una partida cubierta en cuanto ocurra una de las siguientes circunstancias:

(a) cuando desaparezca la incertidumbre derivada de la reforma de los tipos de interés de referencia con respecto al calendario y el importe de los flujos de efectivo de la partida cubierta basados en el tipo de interés de referencia; o

(b) cuando se interrumpa la relación de cobertura de la que forme parte la partida cubierta.

6.8.10 La entidad dejará prospectivamente de aplicar el párrafo 6.8.5 en cuanto ocurra una de las siguientes circunstancias:

(a) cuando desaparezca la incertidumbre derivada de la reforma de los tipos de interés de referencia con respecto al calendario y el importe de los flujos de efectivo futuros de la partida cubierta basados en el tipo de interés de referencia; o

(b) cuando el importe total acumulado en el ajuste por cobertura de flujos de efectivo con respecto a esa relación de cobertura interrumpida se haya reclasificado en el resultado.

6.8.11 La entidad dejará prospectivamente de aplicar el párrafo 6.8.6:

(a) a una partida cubierta, cuando desaparezca la incertidumbre derivada de la reforma de los tipos de interés de referencia con respecto al riesgo cubierto o al calendario y el importe de los flujos de efectivo de la partida cubierta basados en el tipo de interés de referencia; y

(b) a un instrumento de cobertura, cuando desaparezca la incertidumbre derivada de la reforma de los tipos de interés de referencia con respecto al calendario y el importe de los flujos de efectivo del instrumento de cobertura basados en el tipo de interés de referencia.

Si la relación de cobertura de la que forman parte la partida cubierta y el instrumento de cobertura se interrumpe con anterioridad a la fecha especificada en el párrafo 6.8.11, letra (a), o la fecha especificada en el párrafo 6.8.11, letra (b), la entidad dejará prospectivamente de aplicar el párrafo 6.8.6 a dicha relación de cobertura en la fecha de interrupción.

6.8.12 Al designar un grupo de partidas como partida cubierta, o una combinación de instrumentos financieros como instrumento de cobertura, la entidad dejará prospectivamente de aplicar los párrafos 6.8.4 a 6.8.6 a una partida o instrumento financiero individual de acuerdo con los párrafos 6.8.9, 6.8.10 o 6.8.11, según proceda, cuando desaparezca la incertidumbre derivada de la reforma de los tipos de interés de referencia con respecto al riesgo cubierto o al calendario y el importe de los flujos de efectivo de esa partida o instrumento financiero basados en el tipo de interés de referencia.

6.8.13 La entidad dejará prospectivamente de aplicar los párrafos 6.8.7 y 6.8.8 en cuanto ocurra una de las siguientes circunstancias:

(a) cuando se realicen cambios exigidos por la reforma de los tipos de interés de referencia en el componente de riesgo no especificado contractualmente, en aplicación del párrafo 6.9.1; o

(b) cuando se interrumpa la relación de cobertura en la que se haya designado el componente de riesgo no especificado contractualmente.

6.9 Otras excepciones temporales derivadas de la reforma de los tipos de interés de referencia

6.9.1. Cuando los requisitos de los párrafos 6.8.4 a 6.8.8 dejen de aplicarse a una relación de cobertura (véanse los párrafos 6.8.9 a 6.8.13), la entidad modificará la designación formal de esa relación de cobertura anteriormente documentada a fin de reflejar los cambios exigidos por la reforma de los tipos de interés de referencia, esto es, los cambios conformes con los requisitos de los párrafos 5.4.6 a 5.4.8. En este contexto, la designación de la cobertura se modificará únicamente para realizar uno o varios de los cambios siguientes:

(a) designar un tipo de referencia alternativo (especificado contractual o no contractualmente) como riesgo cubierto;

(b) modificar la descripción de la partida cubierta, incluida la descripción de la porción designada de los flujos de efectivo o del valor razonable que se cubre; o

(c) modificar la descripción del instrumento de cobertura.

6.9.2 Asimismo, la entidad aplicará el requisito del párrafo 6.9.1, letra (c), si se cumplen las tres condiciones siguientes:

(a) la entidad realiza un cambio exigido por la reforma de los tipos de interés de referencia usando un enfoque distinto del cambio de la base para la determinación de los flujos de efectivo contractuales del instrumento de cobertura (como se describe en el párrafo 5.4.6);

(b) el instrumento de cobertura original no se da de baja en cuentas; y

(c) el enfoque escogido es equivalente, desde el punto de vista económico, a cambiar la base para la determinación de los flujos de efectivo contractuales del instrumento de cobertura original (como se describe en los párrafos 5.4.7 y 5.4.8).

6.9.3 Los requisitos de los párrafos 6.8.4 a 6.8.8 pueden dejar de aplicarse en distintos momentos. Por consiguiente, al aplicar el párrafo 6.9.1, la entidad podrá verse obligada a modificar la designación formal de sus relaciones de cobertura en distintos momentos o a modificar la designación formal de una relación de cobertura en más de una ocasión. La entidad aplicará los párrafos 6.9.7 a 6.9.12, según proceda, cuando, y únicamente cuando, se realice ese cambio en la designación de la cobertura. Asimismo, la entidad aplicará el párrafo 6.5.8 (en el caso de una cobertura del valor razonable) o el párrafo 6.5.11 (en el caso de una cobertura de flujos de efectivo) para contabilizar todo cambio en el valor razonable de la partida cubierta o del instrumento de cobertura.

6.9.4 A más tardar al cierre del ejercicio sobre el que se informa durante el cual se realiza un cambio, exigido por la reforma de los tipos de interés de referencia, en el riesgo cubierto, la partida cubierta o el instrumento de cobertura, la entidad modificará la relación de cobertura según lo dispuesto en el párrafo 6.9.1. Para evitar dudas, dicha modificación de la designación formal de una relación de cobertura no constituye ni la interrupción de la relación de cobertura ni la designación de una nueva relación de cobertura.

6.9.5 Si se realizan cambios adicionales a los exigidos por la reforma de los tipos de interés de referencia en el activo o pasivo financiero designado en una relación de cobertura (como se describe en los párrafos 5.4.6 a 5.4.8) o en la designación de la relación de cobertura (como se exige en el párrafo 6.9.1), la entidad aplicará en primer lugar los requisitos correspondientes de la presente norma para determinar si los cambios adicionales conllevan la interrupción de la contabilidad de coberturas. Si los cambios adicionales no conllevan la interrupción de la contabilidad de coberturas, la entidad modificará la designación formal de la relación de cobertura como se especifica en el párrafo 6.9.1.

6.9.6 Los párrafos 6.9.7 a 6.9.13 solo establecen excepciones a los requisitos que en ellos se especifican. Las entidades aplicarán el resto de requisitos de la contabilidad de coberturas de la presente norma, incluidos los criterios requeridos del párrafo 6.4.1, a las relaciones de cobertura que se hayan visto directamente afectadas por la reforma de los tipos de interés de referencia.

Contabilización de las relaciones de cobertura que cumplen los requisitos

Coberturas de flujos de efectivo

6.9.7 A efectos de la aplicación del párrafo 6.5.11, en el momento en que una entidad modifique la descripción de una partida cubierta según lo establecido en el párrafo 6.9.1, letra (b), se considerará que el importe acumulado en el ajuste por cobertura de flujos de efectivo se basa en el tipo de referencia alternativo a partir del cual se determinen los flujos de efectivo futuros cubiertos.

6.9.8 En el caso de una relación de cobertura interrumpida, cuando el tipo de interés de referencia en que se habían basado los flujos de efectivo futuros cubiertos se modifique a raíz de la reforma de los tipos de interés de referencia, a efectos de la aplicación del párrafo 6.5.12 con el fin de determinar si se espera que se produzcan los flujos de efectivo futuros cubiertos, se considerará que el importe acumulado en el ajuste por cobertura de flujos de efectivo respecto de esa relación de cobertura se basa en el tipo de referencia alternativo en que se basarán los flujos de efectivo futuros cubiertos.

Grupos de partidas

6.9.9 Cuando la entidad aplique el párrafo 6.9.1 a grupos de partidas designadas como partidas cubiertas en una cobertura del valor razonable o de flujos de efectivo, distribuirá las partidas cubiertas en subgrupos con arreglo al tipo de referencia que se cubre y designará el tipo de referencia como el riesgo cubierto para cada subgrupo. Por

ejemplo, en una relación de cobertura en que un grupo de partidas esté cubierto frente a los cambios en un tipo de interés de referencia sujeto a la reforma de los tipos de interés de referencia, el cambio a un tipo de referencia alternativo para los flujos de efectivo o el valor razonable cubiertos podría aplicarse a unas partidas del grupo antes que a otras. En este ejemplo, al aplicar el párrafo 6.9.1, la entidad designaría el tipo de referencia alternativo como el riesgo cubierto respecto de ese subgrupo pertinente de partidas cubiertas. La entidad seguiría designando el tipo de interés de referencia existente como el riesgo cubierto respecto del otro subgrupo de partidas cubiertas hasta que el cambio al tipo de referencia alternativo se aplique a los flujos de efectivo o el valor razonable cubiertos de esas partidas o hasta que las partidas expiren y se sustituyan por partidas cubiertas que referencien el tipo alternativo.

6.9.10 La entidad valorará por separado si cada subgrupo reúne los requisitos del párrafo 6.6.1 para ser una partida cubierta admisible. Si alguno de los subgrupos no reúne dichos requisitos, la entidad interrumpirá prospectivamente la contabilidad de coberturas respecto de la totalidad de la relación de cobertura. Asimismo, la entidad aplicará los requisitos de los párrafos 6.5.8 y 6.5.11 para contabilizar la ineficacia en relación con la totalidad de la relación de cobertura.

Designación de los componentes de riesgo

6.9.11 Cuando un tipo de referencia alternativo designado como componente de riesgo no especificado contractualmente no sea identificable por separado [véanse el párrafo 6.3.7, letra (a), y el párrafo B6.3.8] en la fecha de su designación, se considerará que cumplía tal requisito en esa fecha si, y solo si, la entidad prevé razonablemente que, en un plazo de veinticuatro meses, el tipo de referencia alternativo será identificable por separado. El plazo de veinticuatro meses se aplica a cada tipo de referencia alternativo por separado y comienza en la fecha en que la entidad designa el tipo de referencia alternativo por primera vez como componente de riesgo no especificado contractualmente (esto es, el plazo de veinticuatro meses corre individualmente para cada tipo).

6.9.12 Si, con posterioridad, la entidad prevé razonablemente que el tipo de referencia alternativo no será identificable por separado en el plazo de veinticuatro meses desde la fecha en que lo designó por primera vez como componente de riesgo no especificado contractualmente, dejará de aplicar el requisito del párrafo 6.9.11 a ese tipo de referencia alternativo e interrumpirá con carácter prospectivo la contabilidad de coberturas, a partir de la fecha de la reevaluación, respecto de todas las relaciones de cobertura en las que el tipo de referencia alternativo haya sido designado como componente de riesgo no especificado contractualmente.

6.9.13 Además de las relaciones de cobertura especificadas en el párrafo 6.9.1, la entidad aplicará los requisitos de los párrafos 6.9.11 y 6.9.12 a las nuevas relaciones de cobertura en que se designe un tipo de referencia alternativo como componente de riesgo no especificado contractualmente [véanse el párrafo 6.3.7, letra (a), y el párrafo B.6.3.8] cuando, debido a la reforma de los tipos de interés de referencia, dicho componente de riesgo no sea identificable por separado en la fecha de su designación.

Capítulo 7 Fecha de vigencia y transición

7.1 Fecha de vigencia

7.1.1 Las entidades aplicarán esta norma a los ejercicios anuales que comiencen a partir del 1 de enero de 2018. Se permite su aplicación anticipada. Si la entidad opta por aplicar esta norma de forma anticipada, revelará este hecho y aplicará todos los requisitos establecidos en ella al mismo tiempo (véase, no obstante, también lo establecido en los párrafos 7.1.2, 7.2.21 y 7.3.2). Deberá aplicar también, al mismo tiempo, las modificaciones del apéndice C.

7.1.2 No obstante lo establecido en el párrafo 7.1.1, en los ejercicios anuales que comiencen antes del 1 de enero de 2018, la entidad podrá optar por aplicar de forma anticipada solo los requisitos para la presentación de las pérdidas y ganancias de los pasivos financieros designados como a valor razonable con cambios en resultados que están contenidos en el párrafo 5.7.1, letra (c), y los párrafos 5.7.7 a 5.7.9, 7.2.14 y B5.7.5 a B5.7.20, sin aplicar el resto de requisitos de esta norma. Si la entidad opta por aplicar solo esos párrafos, revelará este hecho y facilitará de forma permanente la información correspondiente establecida en los párrafos 10 a 11 de la NIIF 7 [modificada por la NIIF 9 (2010)]. (Véanse también los párrafos 7.2.2 y 7.2.15.)

7.1.3 Mediante las *Mejoras anuales de las NIIF, Ciclo 2010–2012,* emitidas en diciembre de 2013, se modificaron los párrafos 4.2.1 y 5.7.5 como consecuencia de la modificación de la NIIF 3. Las entidades deberán aplicar esta modificación de forma prospectiva a las combinaciones de negocios a las que se aplique la modificación de la NIIF 3.

7.1.4 La NIIF 15, emitida en mayo de 2014, modificó los párrafos 3.1.1, 4.2.1, 5.1.1, 5.2.1, 5.7.6, B3.2.13, B5.7.1, C5 y C42 y eliminó el párrafo C16 y su correspondiente encabezamiento. Se añadieron los párrafos 5.1.3 y 5.7.1A y una definición en el apéndice A. Las entidades aplicarán esas modificaciones cuando apliquen la NIIF 15.

7.1.5 La NIIF 16, emitida en enero de 2016, modificó los párrafos 2.1, 5.5.15, B4.3.8, B5.5.34 y B5.5.46. Las entidades aplicarán esas modificaciones cuando apliquen la NIIF 16.

7.1.6 La NIIF 17, emitida en mayo de 2017, modificó los párrafos 2.1, B2.1, B2.4, B2.5 y B4.1.30 y añadió el párrafo 3.3.5. *Las Modificaciones de la NIIF 17*, emitidas en junio de 2020, modificaron nuevamente el párrafo 2.1 y añadieron los párrafos 7.2.36 a 7.2.42. Las entidades aplicarán esas modificaciones cuando apliquen la NIIF 17.

7.1.7 Mediante el documento *Componente de pago anticipado con compensación negativa* (Modificaciones de la NIIF 9), publicado en octubre de 2017, se añadieron los párrafos 7.2.29 a 7.2.34 y B4.1.12A y se modificaron los párrafos B4.1.11, letra (b), y B4.1.12., letra (b). Las entidades aplicarán estas modificaciones en los ejercicios anuales que comiencen a partir del 1 de enero de 2019. Se permite su aplicación anticipada. Si una entidad aplica estas modificaciones a un ejercicio anterior, revelará este hecho.

7.1.8 Mediante el documento *Reforma de los tipos de interés de referencia*, publicado en septiembre de 2019 y que modificó la NIIF 9, la NIC 39 y la NIIF 7, se añadió la sección 6.8 y se modificó el párrafo 7.2.26. Las entidades aplicarán estas modificaciones en los ejercicios anuales que comiencen a partir del 1 de enero de 2020. Se permite su aplicación anticipada. Si una entidad aplica estas modificaciones en un ejercicio anterior, revelará este hecho.

7.1.9 El documento *Mejoras anuales de las NIIF, Ciclo 2018-2020*, publicado en mayo de 2020, añadió los párrafos 7.2.35 y B3.3.6A, y modificó el párrafo B3.3.6. Las entidades aplicarán esa modificación a los ejercicios anuales sobre los que se informe que comiencen a partir del 1 de enero de 2022. Se permite su aplicación anticipada. Si una entidad aplica la modificación a un ejercicio anterior, revelará este hecho.

7.1.10 Mediante el documento *Reforma de los tipos de interés de referencia: Fase 2*, publicado en agosto de 2020 y que modificó la NIIF 9, la NIC 39, la NIIF 7, la NIIF 4 y la NIIF 16, se añadieron los párrafos 5.4.5 a 5.4.9, el párrafo 6.8.13, la sección 6.9 y los párrafos 7.2.43 a 7.2.46. Las entidades aplicarán estas modificaciones en los ejercicios anuales que comiencen a partir del 1 de enero de 2021. Se permite su aplicación anticipada. Si una entidad aplica estas modificaciones en un ejercicio anterior, revelará este hecho.

7.2 Transición

7.2.1 Las entidades aplicarán esta norma con carácter retroactivo, de acuerdo con la NIC 8 *Políticas contables, cambios en las estimaciones contables y errores,* salvo en los casos especificados en los párrafos 7.2.4 a 7.2.26 y 7.2.28. Esta norma no será de aplicación a las partidas que ya hayan sido dadas de baja en cuentas en la fecha de aplicación inicial.

7.2.2 A efectos de las disposiciones transitorias de los párrafos 7.2.1, 7.2.3 a 7.2.28 y 7.3.2, la fecha de aplicación inicial será la fecha en que la entidad aplique por primera vez dichos requisitos de esta norma y se corresponderá con el comienzo de un ejercicio sobre el que se informe tras la emisión de esta norma. En función del enfoque de aplicación de la NIIF 9 elegido por la entidad, la transición puede implicar una o varias fechas de aplicación inicial de distintos requisitos.

Transición en lo que respecta a la clasificación y la valoración (capítulos 4 y 5)

7.2.3 En la fecha de aplicación inicial, la entidad evaluará si un activo financiero cumple la condición de los párrafos 4.1.2, letra (a), o 4.1.2A, letra (a), basándose en los hechos y circunstancias existentes en esa fecha. La clasificación resultante deberá aplicarse con carácter retroactivo, independientemente del modelo de negocio de la entidad en anteriores ejercicios sobre los que se informe.

7.2.4 Si, en la fecha de aplicación inicial, fuera impracticable (según se define en la NIC 8) para la entidad evaluar una modificación del elemento «valor temporal del dinero», de acuerdo con los párrafos B4.1.9B a B4.1.9D, basándose en los hechos y circunstancias existentes en el momento del reconocimiento inicial del activo financiero, la entidad evaluará las características de los flujos de efectivo contractuales de ese activo financiero basándose en los hechos y circunstancias existentes en el momento del reconocimiento inicial del mismo sin tener en cuenta los requisitos relativos a la modificación del elemento valor temporal del dinero contenidos en los párrafos B4.1.9B a B4.1.9D. (Véase también el párrafo 42R de la NIIF 7.)

7.2.5 Si, en la fecha de aplicación inicial, fuera impracticable (según se define en la NIC 8) para la entidad evaluar si el valor razonable de un componente de pago anticipado era insignificante, de acuerdo con el párrafo B4.1.12, letra (c), basándose en los hechos y circunstancias existentes en el momento del reconocimiento inicial del activo

financiero, la entidad evaluará las características de los flujos de efectivo contractuales de ese activo financiero basándose en los hechos y circunstancias existentes en el momento del reconocimiento inicial del activo financiero, sin tener en cuenta la excepción respecto al componente de pago anticipado prevista en el párrafo B4.1.12. (Véase también el párrafo 42S de la NIIF 7.)

7.2.6 Si la entidad valora un contrato híbrido al valor razonable de acuerdo con los párrafos 4.1.2A, 4.1.4 o 4.1.5, pero no ha utilizado esa valoración en ejercicios comparativos sobre los que se informe, el valor razonable del contrato híbrido en estos ejercicios comparativos será la suma de los valores razonables de sus componentes (es decir, el contrato principal que no es un derivado y el derivado implícito) al final de cada ejercicio sobre el que se informe comparativo si la entidad reexpresa ejercicios anteriores (véase el párrafo 7.2.15).

7.2.7 Si una entidad aplica lo establecido en el párrafo 7.2.6, en la fecha de aplicación inicial reconocerá las posibles diferencias que haya entre el valor razonable del contrato híbrido completo en esa fecha y la suma de los valores razonables de sus componentes en la misma fecha en el saldo de apertura de las reservas por ganancias acumuladas (u otro componente del patrimonio neto, según proceda) del ejercicio sobre el que se informe que incluya la fecha de aplicación inicial.

7.2.8 En la fecha de aplicación inicial, la entidad podrá designar:

(a) un activo financiero como valorado al valor razonable con cambios en resultados, de acuerdo el párrafo 4.1.5; o

(b) una inversión en un instrumento de patrimonio como a valor razonable con cambios en otro resultado global, de acuerdo con el párrafo 5.7.5.

Esta designación deberá realizarse basándose en los hechos y circunstancias existentes en la fecha de aplicación inicial. La clasificación deberá aplicarse de forma retroactiva.

7.2.9 En la fecha de aplicación inicial, la entidad:

(a) revocará su designación anterior de un activo financiero como valorado al valor razonable con cambios en resultados si ese activo financiero no cumple la condición del párrafo 4.1.5;

(b) podrá revocar su designación anterior de un activo financiero como valorado al valor razonable con cambios en resultados si ese activo financiero cumple la condición del párrafo 4.1.5.

Esta designación deberá realizarse basándose en los hechos y circunstancias existentes en la fecha de aplicación inicial. La clasificación deberá aplicarse de forma retroactiva.

7.2.10 En la fecha de aplicación inicial, la entidad:

(a) podrá designar un pasivo financiero como valorado al valor razonable con cambios en resultados, de acuerdo el párrafo 4.2.2, letra (a);

(b) revocará su designación anterior de un pasivo financiero como valorado al valor razonable con cambios en resultados si tal designación se realizó en el momento del reconocimiento inicial de acuerdo con la condición actual del párrafo 4.2.2, letra (a), y no se cumple ya esa condición en la fecha de aplicación inicial;

(c) podrá revocar su designación anterior de un pasivo financiero como valorado al valor razonable con cambios en resultados si tal designación se realizó en el momento del reconocimiento inicial de acuerdo con la condición actual del párrafo 4.2.2, letra (a), y se cumple esa condición en la fecha de aplicación inicial.

Dicha designación y revocación deberán realizarse basándose en los hechos y circunstancias existentes en la fecha de aplicación inicial. La clasificación deberá aplicarse de forma retroactiva.

7.2.11 Si fuera impracticable (según se define en la NIC 8) para la entidad aplicar de forma retroactiva el método del tipo de interés efectivo, la entidad:

(a) tratará el valor razonable del activo financiero o del pasivo financiero al final de cada ejercicio comparativo presentado como el importe en libros bruto de ese activo financiero o el coste amortizado de ese pasivo financiero si la entidad reexpresa ejercicios anteriores; y

(b) tratará el valor razonable del activo financiero o del pasivo financiero en la fecha de aplicación inicial como el nuevo importe en libros bruto de ese activo financiero o el nuevo coste amortizado de ese pasivo financiero en la fecha de aplicación inicial de esta norma.

7.2.12 Si la entidad contabilizó previamente al coste (de acuerdo con la NIC 39) una inversión en un instrumento de patrimonio y no hay un precio cotizado en un mercado activo para un instrumento idéntico (es decir, una variable de nivel 1) (o para un activo derivado que esté vinculado a un instrumento de patrimonio y deba liquidarse mediante la entrega de este), deberá valorar dicho instrumento al valor razonable en la fecha de aplicación inicial. Cualquier diferencia entre el importe en libros anterior y el valor razonable deberá reconocerse en el saldo de

apertura de las reservas por ganancias acumuladas (u otro componente del patrimonio neto, según proceda) del ejercicio sobre el que se informe que incluya la fecha de aplicación inicial.

7.2.13 Si la entidad contabilizó previamente al coste, de acuerdo con la NIC 39, un pasivo derivado que esté vinculado a un instrumento de patrimonio y deba liquidarse mediante la entrega de este, y no hay un precio cotizado en un mercado activo para un instrumento idéntico (es decir, una variable de nivel 1), deberá valorar dicho pasivo derivado al valor razonable en la fecha de aplicación inicial. Cualquier diferencia entre el importe en libros anterior y el valor razonable deberá reconocerse en el saldo de apertura de las reservas por ganancias acumuladas del ejercicio sobre el que se informe que incluya la fecha de aplicación inicial.

7.2.14 En la fecha de aplicación inicial, la entidad determinará si el tratamiento previsto en el párrafo 5.7.7 puede crear una asimetría contable o aumentarla en el resultado del ejercicio basándose en los hechos y circunstancias existentes en esa fecha. Esta norma deberá aplicarse retroactivamente sobre la base de esa determinación.

7.2.15 No obstante lo establecido en el párrafo 7.2.1, la entidad que adopte los requisitos de clasificación y valoración de esta norma (incluidos los relativos a la valoración al coste amortizado de los activos financieros y al deterioro del valor contenidos en las secciones 5.4 y 5.5), deberá facilitar la información establecida en los párrafos 42L a 42O de la NIIF 7, pero no tendrá que reexpresar ejercicios anteriores. La entidad podrá reexpresar ejercicios anteriores si, y solo si, le es posible hacerlo sin recurrir a información posterior. Si la entidad no reexpresa ejercicios anteriores, reconocerá cualquier diferencia entre el importe en libros anterior y el importe en libros al comienzo del ejercicio anual sobre el que se informe que incluya la fecha de aplicación inicial en el saldo de apertura de las reservas por ganancias acumuladas (u otro componente del patrimonio neto, según proceda) de ese mismo ejercicio. En cambio, si la entidad reexpresa ejercicios anteriores, los estados financieros reexpresados deben reflejar todos los requisitos de esta norma. Si el enfoque elegido por la entidad para la aplicación de la NIIF 9 da lugar a más de una fecha de aplicación inicial de los distintos requisitos, lo dispuesto en este párrafo se aplicará a cada fecha de aplicación inicial (véase el párrafo 7.2.2). Es lo que ocurriría, por ejemplo, si la entidad optase por aplicar de forma anticipada solo los requisitos de presentación de las pérdidas y ganancias de los pasivos financieros designados como a valor razonable con cambios en resultados, de acuerdo con el párrafo 7.1.2, antes de aplicar los otros requisitos de esta norma.

7.2.16 Si la entidad prepara información financiera intermedia de acuerdo con la NIC 34 *Información financiera intermedia,* no necesitará aplicar los requisitos de esta norma a los períodos intermedios anteriores a la fecha de aplicación inicial, si ello fuera impracticable (según se define en la NIC 8).

Deterioro del valor (sección 5.5)

7.2.17 La entidad aplicará los requisitos sobre deterioro del valor de la sección 5.5 de forma retroactiva de acuerdo con la NIC 8, con sujeción a lo establecido en los párrafos 7.2.15 y 7.2.18 a 7.2.20.

7.2.18 En la fecha de aplicación inicial, la entidad utilizará la información razonable y fundamentada que esté disponible sin coste ni esfuerzo desproporcionado para determinar el riesgo de crédito en la fecha en que un instrumento financiero se haya reconocido inicialmente (o, en el caso de los compromisos de préstamos y los contratos de garantía financiera, en la fecha en que la entidad haya pasado a ser parte en el compromiso irrevocable de acuerdo con el párrafo 5.5.6) y lo comparará con el riesgo de crédito en la fecha de aplicación inicial de esta norma.

7.2.19 Al determinar si ha habido un aumento significativo del riesgo de crédito desde el reconocimiento inicial, la entidad puede aplicar:

(a) los requisitos de los párrafos 5.5.10 y B5.5.22 a B5.5.24; y

(b) la presunción *iuris tantum* del párrafo 5.5.11 en relación con los pagos contractuales que estén en mora más de 30 días si la entidad va a aplicar los requisitos sobre deterioro del valor identificando los aumentos significativos del riesgo de crédito de los instrumentos financieros desde el reconocimiento inicial basándose en la información sobre morosidad.

7.2.20 Si, en la fecha de aplicación inicial, la determinación de si ha habido un aumento significativo del riesgo de crédito desde el reconocimiento inicial requiere un esfuerzo o coste desproporcionado, la entidad reconocerá una corrección de valor por pérdidas por un importe igual a las pérdidas crediticias esperadas durante toda la vida del activo en cada fecha de presentación de la información hasta que el instrumento financiero se dé de baja en cuentas [a menos que el instrumento financiero sea de riesgo de crédito bajo en una fecha de presentación de la información, en cuyo caso se aplicará lo establecido en el párrafo 7.2.19, letra (a)].

Transición respecto a la contabilidad de coberturas (capítulo 6)

7.2.21 Cuando la entidad aplique por primera vez esta norma, podrá adoptar la política contable de seguir aplicando los requisitos sobre contabilidad de coberturas de la NIC 39, en lugar de los requisitos del capítulo 6 de esta norma.

La entidad aplicará tal política a todas sus relaciones de cobertura. La entidad que opte por esa política también aplicará la CINIIF 16 *Coberturas de la inversión neta en un negocio en el extranjero* sin las modificaciones adoptadas para ajustar dicha interpretación a los requisitos del capítulo 6 de esta norma.

7.2.22 Con la excepción de lo previsto en el párrafo 7.2.26, la entidad aplicará los requisitos sobre contabilidad de coberturas de esta norma de forma prospectiva.

7.2.23 Para aplicar la contabilidad de coberturas desde la fecha de aplicación inicial de los requisitos al respecto contenidos en esta norma, deben cumplirse en esa fecha todos los criterios requeridos.

7.2.24 Las relaciones de cobertura que cumplieran los requisitos sobre contabilidad de coberturas de la NIC 39 y cumplan asimismo los requisitos sobre contabilidad de coberturas de acuerdo con los criterios de esta norma (véase el párrafo 6.4.1), tras tener en cuenta cualquier reequilibrio de la relación de cobertura en el momento de la transición [véase el párrafo 7.2.25, letra (b)], se considerarán como relaciones de cobertura continuadas.

7.2.25 En la aplicación inicial de los requisitos sobre contabilidad de coberturas de esta norma, la entidad:

(a) podrá comenzar a aplicar dichos requisitos desde el mismo momento en que deje de atenerse a los requisitos sobre contabilidad de coberturas de la NIC 39; y

(b) considerará la ratio de cobertura de la NIC 39 como el punto de partida para reequilibrar la ratio de cobertura de una relación de cobertura continuada, si procede; cualquier pérdida o ganancia derivada de este reequilibrio se reconocerá en el resultado del ejercicio.

7.2.26 Como excepción a la aplicación prospectiva de los requisitos sobre contabilidad de coberturas de esta norma, la entidad:

(a) Contabilizará el valor temporal de las opciones según el párrafo 6.5.15 de forma retroactiva si, de acuerdo con la NIC 39, se ha designado como instrumento de cobertura en una relación de cobertura únicamente el cambio en el valor intrínseco de la opción. Esta aplicación retroactiva se aplicará solo a las relaciones de cobertura existentes al comienzo del primer ejercicio comparativo o designadas a partir de entonces.

(b) Podrá contabilizar el elemento a plazo de los contratos a plazo según el párrafo 6.5.16 de forma retroactiva si, de acuerdo con la NIC 39, se ha designado como instrumento de cobertura en una relación de cobertura únicamente el cambio en el elemento de contado del contrato a plazo. Esta aplicación retroactiva se aplicará solo a las relaciones de cobertura existentes al comienzo del primer ejercicio comparativo o designadas a partir de entonces. Además, si la entidad opta por la retroactividad, se aplicará esa opción a todas las relaciones de cobertura que cumplan los requisitos para ello (es decir, que en el momento de la transición no existe la posibilidad de elegir la opción individualmente para cada relación de cobertura). La contabilización de los diferenciales de base del tipo de cambio (véase el párrafo 6.5.16) puede hacerse de forma retroactiva para las relaciones de cobertura existentes al comienzo del primer ejercicio comparativo o designadas a partir de entonces.

(c) Aplicará de forma retroactiva el requisito del párrafo 6.5.6 relativo a la inexistencia de expiración o resolución del instrumento de cobertura si:

(i) como consecuencia de disposiciones legales o reglamentarias en vigor, o de su introducción, las partes del instrumento de cobertura acuerdan que la contraparte original sea sustituida por una o más contrapartes de compensación que pasen a ser la nueva contraparte de cada una de las partes; y

(ii) los demás cambios que se introduzcan, en su caso, en el instrumento de cobertura se limitan a lo estrictamente necesario para efectuar la mencionada sustitución de la contraparte.

(d) Aplicará los requisitos de la sección 6.8 de forma retroactiva. Esta aplicación retroactiva se referirá exclusivamente a aquellas relaciones de cobertura que existan al comienzo del ejercicio sobre el que se informe en que la entidad aplique por primera vez esos requisitos o que se designen posteriormente, y al importe acumulado en el ajuste por cobertura de flujos de efectivo que exista al comienzo del ejercicio sobre el que se informe en que la entidad aplique por primera vez esos requisitos.

Entidades que han aplicado la NIIF 9 (2009), la NIIF 9 (2010) o la NIIF 9 (2013) de forma anticipada

7.2.27 Las entidades aplicarán los requisitos de transición de los párrafos 7.2.1 a 7.2.26 en la fecha pertinente de aplicación inicial. Las entidades aplicarán cada una de las disposiciones de transición de los párrafos 7.2.3 a 7.2.14 y 7.2.17 a 7.2.26 solo una vez (es decir, si optan por un enfoque de aplicación de la NIIF 9 que implique varias fechas de aplicación inicial, no podrán aplicar ninguna de dichas disposiciones otra vez si ya las han aplicado en una fecha anterior). (Véanse también los párrafos 7.2.2 y 7.3.2.)

7.2.28 La entidad que haya aplicado la NIIF 9 (2009), la NIIF 9 (2010) o la NIIF 9 (2013) y posteriormente aplique la presente norma:

(a) revocará su designación anterior de un activo financiero como valorado al valor razonable con cambios en resultados si esa designación se realizó previamente de acuerdo con la condición del párrafo 4.1.5, pero dicha condición ha dejado de cumplirse como resultado de la aplicación de esta norma;

(b) podrá designar un activo financiero como valorado al valor razonable con cambios en resultados si esa designación no hubiera cumplido anteriormente la condición del párrafo 4.1.5, pero sí la cumple actualmente como resultado de la aplicación de esta norma;

(c) revocará su designación anterior de pasivo financiero valorado al valor razonable con cambios en resultados si esa designación se realizó previamente de acuerdo con la condición del párrafo 4.2.2, letra (a), pero dicha condición ha dejado de cumplirse como resultado de la aplicación de esta norma; y

(d) podrá designar un pasivo financiero como valorado al valor razonable con cambios en resultados si esa designación no hubiera cumplido anteriormente la condición del párrafo 4.2.2, letra (a), pero sí la cumple actualmente como resultado de la aplicación de esta norma.

Dicha designación y revocación deberán realizarse basándose en los hechos y circunstancias existentes en la fecha de aplicación inicial de esta norma. La clasificación deberá aplicarse de forma retroactiva.

Disposiciones transitorias sobre el *Componente de pago anticipado con compensación negativa*

7.2.29 Las entidades aplicarán el documento *Componente de pago anticipado con compensación negativa* (Modificaciones de la NIIF 9) de forma retroactiva de acuerdo con la NIC 8, salvo por lo especificado en los párrafos 7.2.30 a 7.2.34.

7.2.30 Las entidades que apliquen por primera vez estas modificaciones al mismo tiempo que apliquen por primera vez esta norma aplicarán los párrafos 7.2.1 a 7.2.28, en lugar de los párrafos 7.2.31 a 7.2.34.

7.2.31 Las entidades que apliquen por primera vez estas modificaciones después de que apliquen por primera vez esta norma aplicarán los párrafos 7.2.32 a 7.2.34. La entidad también aplicará los demás requisitos transitorios contenidos en esta norma que sean necesarios para aplicar estas modificaciones. A tal efecto, las referencias a la fecha de aplicación inicial se entenderán como referencias al inicio del ejercicio sobre el que se informe en el que las entidades apliquen por primera vez dichas modificaciones (la fecha de aplicación inicial de estas modificaciones).

7.2.32 Por lo que se refiere a designar un activo financiero o un pasivo financiero como valorado al valor razonable con cambios en resultados, las entidades:

(a) revocarán su designación anterior de un activo financiero como valorado al valor razonable con cambios en resultados si esa designación se realizó previamente de acuerdo con la condición del párrafo 4.1.5, pero dicha condición ha dejado de cumplirse como resultado de la aplicación de estas modificaciones;

(b) podrán designar un activo financiero como valorado al valor razonable con cambios en resultados si esa designación no hubiera cumplido anteriormente la condición del párrafo 4.1.5, pero sí la cumple actualmente como resultado de la aplicación de estas modificaciones;

(c) revocarán su designación anterior de un pasivo financiero como valorado al valor razonable con cambios en resultados si esa designación se realizó previamente de acuerdo con la condición del párrafo 4.2.2, letra (a), pero dicha condición ha dejado de cumplirse como resultado de la aplicación de estas modificaciones; y

(d) podrán designar un pasivo financiero como valorado al valor razonable con cambios en resultados si esa designación no hubiera cumplido anteriormente la condición del párrafo 4.2.2, letra (a), pero sí la cumple actualmente como resultado de la aplicación de estas modificaciones.

Dicha designación y revocación deberán realizarse basándose en los hechos y circunstancias existentes en la fecha de aplicación inicial de estas modificaciones. La clasificación deberá aplicarse de forma retroactiva.

7.2.33 No se exigirá que las entidades reexpresen ejercicios anteriores a fin de reflejar la aplicación de estas modificaciones. Las entidades podrán reexpresar ejercicios anteriores si, y solo si, ello es posible sin aplicación retroactiva y los estados financieros reexpresados reflejan todos los requisitos establecidos en esta norma. Si las entidades no reexpresan ejercicios anteriores, reconocerán cualquier diferencia entre el importe en libros anterior y el importe en libros al comienzo del ejercicio anual sobre el que se informe que incluya la fecha de aplicación inicial de estas modificaciones en el saldo inicial de las reservas por ganancias acumuladas (u otro componente del patrimonio neto, según proceda) de dicho ejercicio anual.

7.2.34 En el ejercicio anual sobre el que se informe que incluya la fecha de aplicación inicial de estas modificaciones, las entidades revelarán la información siguiente, en esa fecha de aplicación inicial, para cada clase de activos financieros y pasivos financieros que se vea afectada por estas modificaciones:

(a) la categoría de valoración anterior y el importe en libros anterior determinados inmediatamente antes de aplicar estas modificaciones;

(b) la nueva categoría de valoración y el nuevo importe en libros determinados después de aplicar estas modificaciones;

(c) el importe en libros de los activos financieros y los pasivos financieros del estado de situación financiera que estuvieran anteriormente designados como valorados al valor razonable con cambios en resultados pero que ya no lo estén; y

(d) las razones de cualquier designación o supresión de la designación de activos financieros o pasivos financieros como valorados al valor razonable con cambios en resultados.

Transición en lo que respecta a las Mejoras anuales de las NIIF

7.2.35 Las entidades aplicarán el documento *Mejoras anuales de las NIIF, Ciclo 2018-2020* a los pasivos financieros modificados o intercambiados a partir del comienzo del ejercicio anual sobre el que se informe en el que la entidad aplique por primera vez la modificación.

Transición con respecto a la NIIF 17 modificada en junio de 2020

7.2.36 Las entidades aplicarán las modificaciones de la NIIF 9 introducidas por la NIIF 17 en su versión modificada en junio de 2020 retroactivamente, de acuerdo con la NIC 8, salvo por lo especificado en los párrafos 7.2.37 a 7.2.42.

7.2.37 Las entidades que apliquen por primera vez la NIIF 17 en su versión modificada en junio de 2020 y al mismo tiempo apliquen por primera vez esta norma aplicarán los párrafos 7.2.1 a 7.2.28 en lugar de los párrafos 7.2.38 a 7.2.42.

7.2.38 Las entidades que apliquen por primera vez la NIIF 17 en su versión modificada en junio de 2020 tras aplicar por primera vez esta norma aplicarán los párrafos 7.2.39 a 7.2.42. Las entidades también aplicarán los demás requisitos transitorios contenidos en esta norma que sean necesarios para aplicar estas modificaciones. A tal efecto, las referencias a la fecha de aplicación inicial se entenderán como referencias al inicio del ejercicio sobre el que se informe en el que las entidades apliquen por primera vez dichas modificaciones (la fecha de aplicación inicial de estas modificaciones).

7.2.39 En lo que respecta a la designación de un pasivo financiero como valorado a valor razonable con cambios en resultados, la entidad:

(a) revocará su designación anterior de un pasivo financiero como valorado a valor razonable con cambios en resultados si esa designación se realizó previamente de acuerdo con la condición del párrafo 4.2.2, letra (a), pero dicha condición ya no se cumple como resultado de la aplicación de estas modificaciones; y

(b) podrá designar un pasivo financiero como valorado a valor razonable con cambios en resultados si esa designación no hubiera cumplido anteriormente la condición del párrafo 4.2.2, letra (a), pero sí la cumple actualmente como resultado de la aplicación de estas modificaciones.

Dicha designación y revocación deberán realizarse basándose en los hechos y circunstancias existentes en la fecha de aplicación inicial de estas modificaciones. La clasificación deberá aplicarse de forma retroactiva.

7.2.40 No se exigirá que la entidad reexprese ejercicios anteriores a fin de reflejar la aplicación de estas modificaciones. La entidad podrá reexpresar ejercicios anteriores solo si ello es posible sin recurrir a información posterior. Si una entidad reexpresa ejercicios anteriores, los estados financieros reexpresados deberán reflejar todos los requisitos de esta norma en relación con los instrumentos financieros afectados. Si la entidad no reexpresa ejercicios anteriores, reconocerá cualquier diferencia entre el importe en libros anterior y el importe en libros al comienzo del ejercicio anual sobre el que se informe que incluya la fecha de aplicación inicial de estas modificaciones en el saldo de apertura de las reservas por ganancias acumuladas (u otro componente del patrimonio neto, según proceda) de dicho ejercicio anual.

7.2.41 En el ejercicio sobre el que se informe que incluya la fecha de aplicación inicial de estas modificaciones, la entidad no estará obligada a presentar la información cuantitativa exigida por el párrafo 28, letra (f), de la NIC 8.

7.2.42 En el ejercicio anual sobre el que se informe que incluya la fecha de aplicación inicial de estas modificaciones, la entidad revelará la información siguiente, al día de la fecha de aplicación inicial, para cada clase de activos financieros y pasivos financieros que se vea afectada por estas modificaciones:

(a) la clasificación anterior, incluida la categoría de valoración anterior, cuando proceda, y el importe en libros anterior determinados inmediatamente antes de aplicar estas modificaciones;

(b) la nueva categoría de valoración y el nuevo importe en libros determinados después de aplicar estas modificaciones;

(c) el importe en libros de los pasivos financieros del estado de situación financiera que estuvieran anteriormente designados como valorados a valor razonable con cambios en resultados pero que ya no lo estén; y

(d) las razones de cualquier designación o supresión de la designación de pasivos financieros como valorados a valor razonable con cambios en resultados.

Transición a efectos del documento *Reforma de los tipos de interés de referencia: Fase 2*

7.2.43 Las entidades aplicarán el documento *Reforma de los tipos de interés de referencia: Fase 2* con carácter retroactivo, de conformidad con la NIC 8, salvo por lo especificado en los párrafos 7.2.44 a 7.2.46.

7.2.44 Las entidades únicamente podrán designar nuevas relaciones de cobertura (por ejemplo, según se describe en el párrafo 6.9.13) de forma prospectiva (esto es, se prohíbe que las entidades designen nuevas relaciones de contabilidad de coberturas en ejercicios anteriores). No obstante, si, y solo si, se cumplen las condiciones siguientes, reexpresarán las relaciones de cobertura interrumpidas:

(a) la entidad interrumpió la relación de cobertura únicamente debido a cambios exigidos por la reforma de los tipos de interés de referencia y no se habría visto obligada a proceder a dicha interrupción si estas modificaciones se hubieran aplicado en ese momento; y

(b) al inicio del ejercicio sobre el que se informa en el que la entidad aplica por primera vez estas modificaciones (fecha de aplicación inicial de estas modificaciones), dicha relación de cobertura interrumpida reúne los criterios requeridos para la contabilidad de coberturas (una vez tenidas en cuenta estas modificaciones).

7.2.45 Si, en aplicación del párrafo 7.2.44, se reexpresa una relación de cobertura interrumpida, la entidad interpretará las referencias hechas en los párrafos 6.9.11 y 6.9.12 a la fecha en que el tipo de referencia alternativo haya sido designado por primera vez como componente de riesgo no especificado contractualmente como referencias hechas a la fecha de aplicación inicial de estas modificaciones (es decir, el plazo de veinticuatro meses para ese tipo de referencia alternativo designado como componente de riesgo no especificado contractualmente comienza en la fecha de aplicación inicial de estas modificaciones).

7.2.46 No se exigirá que las entidades reexpresen ejercicios anteriores a fin de reflejar la aplicación de estas modificaciones. La entidad podrá reexpresar ejercicios anteriores si, y solo si, le es posible hacerlo sin recurrir a información posterior. Si las entidades no reexpresan ejercicios anteriores, reconocerán cualquier diferencia entre el importe en libros anterior y el importe en libros al comienzo del ejercicio anual sobre el que se informe que incluya la fecha de aplicación inicial de estas modificaciones en el saldo inicial de las reservas por ganancias acumuladas (u otro componente del patrimonio neto, según proceda) de dicho ejercicio anual.

7.3 Derogación de la CINIIF 9, la NIIF 9 (2009), la NIIF 9 (2010) y la NIIF 9 (2013)

7.3.1 Esta norma sustituye a la CINIIF 9 *Nueva evaluación de derivados implícitos*. Los requisitos añadidos a la NIIF 9 en octubre de 2010 incorporaron los requisitos anteriormente establecidos en los párrafos 5 y 7 de la CINIIF 9. Por vía de modificación consecutiva, la NIIF 1 *Adopción por primera vez de las normas internacionales de información financiera* incorporó las disposiciones ya contenidas en el párrafo 8 de la CINIIF 9.

7.3.2 Esta norma sustituye a la NIIF 9 (2009), la NIIF 9 (2010) y la NIIF 9 (2013). No obstante, en lo que respecta a los ejercicios anuales que comiencen antes del 1 de enero de 2018, las entidades podrán optar por aplicar las versiones anteriores de la NIIF 9 en lugar de esta norma, si, y solo si, la fecha pertinente de aplicación inicial es anterior al 1 de febrero de 2015.

Apéndice A
Definiciones de términos

Este apéndice es parte integrante de la norma.

Activo financiero con deterioro crediticio

Activo financiero en relación con el cual se han producido uno o más eventos con un impacto negativo sobre sus flujos de efectivo futuros estimados. Constituyen evidencia de que un activo financiero presenta un deterioro crediticio los datos observables relativos a los eventos siguientes:

(a) dificultades financieras significativas del emisor o el prestatario;

(b) incumplimiento de las cláusulas contractuales, tales como eventos de impago o de mora;

(c) otorgamiento por el prestamista o prestamistas al prestatario, por razones económicas o contractuales relacionadas con las dificultades financieras de este último, de concesiones o ventajas que en otro caso no hubieran otorgado;

(d) probabilidad cada vez mayor de que el prestatario entre en quiebra o en cualquier otra situación de reorganización financiera;

(e) desaparición de un mercado activo para el activo financiero en cuestión a causa de dificultades financieras;

(f) compra u originación de un activo financiero con un descuento importante que refleje las **pérdidas crediticias** sufridas.

Quizá no pueda identificarse un único evento concreto; por el contrario, es posible que el deterioro crediticio del activo sea un efecto combinado de varios eventos.

Activo financiero comprado u originado con deterioro crediticio

Activo financiero comprado u originado que presenta un **deterioro crediticio** en el momento del reconocimiento inicial.

Activos por contratos

Aquellos derechos que la NIIF 15 *Ingresos ordinarios procedentes de contratos con clientes* especifica que se contabilicen de acuerdo con esta norma a los efectos del reconocimiento y la valoración de las pérdidas o ganancias por deterioro del valor.

Baja en cuentas

Eliminación de un activo financiero o un pasivo financiero anteriormente reconocidos del estado de situación financiera de una entidad.

Compra o venta convencional

Compra o venta de un activo financiero en virtud de un contrato cuyas condiciones exigen la entrega del activo en el plazo generalmente establecido por la normativa o por una convención del mercado correspondiente.

Compromiso en firme

Acuerdo vinculante para intercambiar una determinada cantidad de recursos a un precio determinado y en una fecha o fechas futuras especificadas.

Contrato de garantía financiera

Contrato en virtud del cual el emisor debe efectuar los pagos que se especifiquen para reembolsar al titular la pérdida que sufra cuando un deudor específico incumpla su obligación de realizar un pago al vencimiento de acuerdo con las condiciones, originales o modificadas, de un instrumento de deuda.

Corrección de valor por pérdidas

Corrección de valor por las **pérdidas crediticias esperadas** en los activos financieros valorados de acuerdo con el párrafo 4.1.2, las cuentas a cobrar por arrendamientos y los **activos por contratos**, el deterioro acumulado del valor de los activos financieros valorados de acuerdo con el párrafo 4.1.2A y la provisión para pérdidas crediticias esperadas en compromisos de préstamo y **contratos de garantía financiera**.

Coste amortizado de un activo financiero o un pasivo financiero

Importe por el cual se valora el activo financiero o pasivo financiero en el reconocimiento inicial, menos los reembolsos del principal, más o menos la amortización acumulada, utilizando el **método del tipo de interés efectivo**, de toda diferencia existente entre ese importe inicial y el importe al vencimiento y, en el caso de los activos financieros, ajustado por cualquier **corrección de valor por pérdidas**.

Costes de transacción

Costes incrementales directamente atribuibles a la compra, emisión, o enajenación o disposición por otra vía de un activo o pasivo financiero (véase el párrafo B5.4.8). Son costes incrementales aquellos en los que no se habría incurrido si la entidad no hubiese adquirido, emitido o enajenado el instrumento financiero.

Derivado

Instrumento financiero u otro contrato que esté dentro del alcance de esta norma y que reúna las tres características siguientes:

(a) su valor cambia en respuesta a los cambios en un determinado tipo de interés, precio de un instrumento financiero, precio de una materia prima, tipo de cambio, índice de precios o de tipos de interés, calificación crediticia o índice de crédito, u otra variable, siempre que, en el caso de una variable no financiera, esta no sea específica de una de las partes del contrato (a veces denominada «subyacente»);

(b) no requiere una inversión neta inicial, o requiere una inversión neta inicial inferior a la que se requeriría para otros tipos de contrato de los que cabría esperar una respuesta similar a los cambios en las condiciones de mercado;

(c) se va a liquidar en una fecha futura.

Dividendos

Distribuciones de ganancias a los tenedores de instrumentos de patrimonio en proporción a su participación en una clase concreta de capital.

Fecha de reclasificación

El primer día del primer ejercicio sobre el que se informe siguiente al cambio en el modelo de negocio que da lugar a la reclasificación de los activos financieros por la entidad.

Importe en libros bruto de un activo financiero

Coste amortizado de un activo financiero, antes de cualquier ajuste en concepto de **corrección de valor por pérdidas**.

Mantenido para negociar

Se dice del activo financiero o pasivo financiero que:

(a) se adquiere o se asume principalmente para venderlo o recomprarlo en un futuro inmediato;

(b) en el momento del reconocimiento inicial forma parte de una cartera de instrumentos financieros identificados que se gestionan conjuntamente y con respecto a los cuales existe evidencia de un patrón real reciente de obtención de beneficios a corto plazo; o

(c) es un **derivado** (salvo un derivado que sea un contrato de garantía financiera o un instrumento de cobertura designado y eficaz).

Método del tipo de interés efectivo

Método que se utiliza para calcular el **coste amortizado de un activo financiero o un pasivo financiero** y para imputar y reconocer los ingresos o gastos por intereses en el resultado del ejercicio durante el período pertinente.

En mora

Un activo financiero está en mora cuando la contraparte no haya efectuado un pago en el momento en que contractualmente esté obligada a ello.

Pasivo financiero valorado al valor razonable con cambios en resultados

Pasivo financiero que cumple alguna de las condiciones siguientes:

(a) se ajusta a la definición de «**mantenido para negociar**»;

(b) en el momento del reconocimiento inicial, es designado por la entidad como a valor razonable con cambios en resultados, de acuerdo con los párrafos 4.2.2 o 4.3.5;

(c) en el momento del reconocimiento inicial o posteriormente es designado como a valor razonable con cambios en resultados de acuerdo con el párrafo 6.7.1.

Pérdida crediticia

Diferencia entre la totalidad de los flujos de efectivo contractuales que se deben a la entidad de acuerdo con el contrato y la totalidad de los flujos de efectivo que esta espera recibir (es decir, la totalidad del déficit de efectivo), descontada al **tipo de interés efectivo** original (o al **tipo de interés efectivo ajustado por la calidad crediticia** para los **activos financieros**

comprados u originados con deterioro crediticio). La entidad debe estimar los flujos de efectivo teniendo en cuenta todas las condiciones contractuales del instrumento financiero (por ejemplo, opciones de pago anticipado, de ampliación, de rescate y otras similares) durante la vida esperada de este. Entre los flujos de efectivo que deben tenerse en cuenta han de incluirse los procedentes de la venta de garantías reales recibidas u otras mejoras crediticias que formen parte integrante de las condiciones contractuales. Se presume que la vida esperada de un instrumento financiero puede estimarse con fiabilidad. No obstante, en los raros casos en que no sea posible hacer esa estimación de forma fiable, la entidad utilizará el plazo contractual restante del instrumento financiero.

Pérdida o ganancia por modificación

Importe resultante del ajuste del **importe en libros bruto de un activo financiero** a fin de reflejar los flujos de efectivo contractuales renegociados o modificados. La entidad debe volver a calcular el importe en libros bruto del activo financiero como el valor actual de los flujos de efectivo futuros a cobrar o a pagar estimados durante la vida esperada del activo financiero renegociado o modificado, descontados al **tipo de interés efectivo** original del activo financiero (o al **tipo de interés efectivo ajustado por la calidad crediticia** original en el caso de los **activos financieros comprados u originados con deterioro crediticio**) o, cuando proceda, al **tipo de interés efectivo** revisado calculado de acuerdo con el párrafo 6.5.10. Al estimar los flujos de efectivo esperados de un activo financiero, la entidad debe tener en cuenta todas las condiciones contractuales del activo financiero (por ejemplo, las opciones de pago anticipado, de ampliación, de rescate y otras similares), pero no las **pérdidas crediticias esperadas**, a menos que el activo financiero sea un **activo financiero comprado u originado con deterioro crediticio**, en cuyo caso deberá tener en cuenta también las pérdidas crediticias esperadas iniciales que se hayan tenido en cuenta al calcular el tipo de **interés efectivo ajustado por la calidad crediticia** original.

Pérdidas crediticias esperadas

Media ponderada de las **pérdidas crediticias** utilizando como ponderaciones los respectivos riesgos de impago.

Pérdidas crediticias esperadas durante toda la vida del activo

Pérdidas crediticias esperadas resultantes de todos los posibles eventos de impago durante la vida esperada de un instrumento financiero.

Pérdidas crediticias esperadas en los siguientes doce meses

Fracción de las **pérdidas crediticias esperadas durante toda la vida del activo** que representa las **pérdidas crediticias esperadas** resultantes de los eventos de impago que pueden producirse en relación con un instrumento financiero en los doce meses siguientes a la fecha de información.

Pérdida o ganancia por deterioro del valor

Pérdidas o ganancias reconocidas en el resultado del ejercicio de acuerdo con el párrafo 5.5.8 y resultantes de la aplicación de los requisitos sobre deterioro del valor contenidos en la sección 5.5.

Ratio de cobertura

Relación entre la cantidad del instrumento de cobertura y la cantidad de la partida cubierta, en términos de su ponderación relativa.

Tipo de interés efectivo

Tipo de descuento que iguala exactamente los flujos de efectivos futuros a cobrar o a pagar estimados durante la vida esperada de un activo financiero o pasivo financiero con el **importe en libros bruto del activo financiero** o con el **coste amortizado del pasivo financiero**. Al calcular el tipo de interés efectivo, la entidad debe estimar los flujos de efectivo teniendo en cuenta todas las condiciones contractuales del instrumento financiero (por ejemplo, opciones de pago anticipado, ampliación, rescate y otras similares), pero no las **pérdidas crediticias esperadas**. El cálculo debe incluir todas las comisiones y puntos básicos de interés pagados o recibidos por las partes del contrato que integren el tipo de interés efectivo (véanse los párrafos B5.4.1 a B5.4.3), los **costes de transacción** y cualesquiera otros descuentos o primas. Se presume que los flujos de efectivo y la vida esperada de un grupo de instrumentos financieros similares pueden estimarse con fiabilidad. No obstante, en los raros casos en que no sea posible una estimación fiable de los flujos de efectivo o la vida esperada de un instrumento financiero (o de un grupo de instrumentos financieros), la entidad utilizará los flujos de efectivo contractuales a lo largo del plazo contractual completo del instrumento financiero (o grupo de instrumentos financieros).

Tipo de interés efectivo ajustado por la calidad crediticia	Tipo de descuento que iguala exactamente los flujos de efectivo futuros a cobrar o a pagar estimados durante la vida esperada de un activo financiero con el **coste amortizado de ese activo financiero** cuando se trata de un **activo financiero comprado u originado con deterioro crediticio**. Al calcular el tipo de interés efectivo ajustado por la calidad crediticia, la entidad debe estimar los flujos de efectivo esperados teniendo en cuenta todas las condiciones contractuales del activo financiero (por ejemplo, opciones de pago anticipado, ampliación, rescate y otras similares) y las **pérdidas crediticias previstas**. El cálculo debe incluir todas las comisiones y puntos básicos de interés pagados o recibidos por las partes del contrato que integren el tipo de interés efectivo (véanse los párrafos B5.4.1 a B5.4.3), los **costes de transacción** y cualesquiera otros descuentos o primas. Se presume que los flujos de efectivo y la vida esperada de un grupo de instrumentos financieros similares pueden estimarse con fiabilidad. No obstante, en los raros casos en que no sea posible hacer una estimación fiable de los flujos de efectivo o la vida residual de un instrumento financiero (o de un grupo de instrumentos financieros), la entidad utilizará los flujos de efectivo contractuales durante el plazo contractual completo de ese instrumento (o grupo de instrumentos).
Transacción prevista	Transacción futura proyectada, pero no comprometida todavía.

Los términos que se indican seguidamente se definen en el párrafo 11 de la NIC 32, el apéndice A de la NIIF 7, el apéndice A de la NIIF 13 o el apéndice A de la NIIF 15 y se usan en esta norma con los significados que se especifican en la NIC 32, la NIIF 7, la NIIF 13 o la NIIF 15:

(a) riesgo de crédito[3];

(b) instrumento de patrimonio;

(c) valor razonable;

(d) activo financiero;

(e) instrumento financiero;

(f) pasivo financiero;

(g) precio de transacción.

[3] Este término (según se define en la NIIF 7) se utiliza en los requisitos para presentar los efectos de los cambios en el riesgo de crédito sobre los pasivos designados como a valor razonable con cambios en resultados (véase el párrafo 5.7.7).

Apéndice B
Guía de aplicación

Este apéndice es parte integrante de la norma.

Alcance (Capítulo 2)

B2.1 Algunos contratos requieren un pago basado en variables climáticas, geológicas u otro tipo de variables físicas. (Los basados en variables climáticas se denominan, a veces, «derivados climáticos»). Si esos contratos no están dentro del alcance de la NIIF 17 *Contratos de seguro*, están dentro del alcance de la presente norma.

B2.2 Esta norma no modifica los requisitos aplicables a los planes de prestaciones a los empleados que cumplan la NIC 26 *Contabilización e información financiera sobre planes de prestaciones por retiro*, ni a los acuerdos de regalías basados en el volumen de ingresos por ventas o por servicios que se contabilicen de acuerdo con la NIIF 15 *Ingresos ordinarios procedentes de contratos con clientes*.

B2.3 En ocasiones, una entidad realiza lo que considera una «inversión estratégica» en instrumentos de patrimonio emitidos por otra entidad, con la intención de establecer o mantener una relación operativa a largo plazo con ella. La entidad inversora o participante en un negocio conjunto debe utilizar la NIC 28 para determinar si ha de aplicarse a esa inversión el método de la participación.

B2.4 Esta norma se aplica a los activos financieros y pasivos financieros de las aseguradoras distintos de los derechos y obligaciones que el párrafo 2.1, letra (e), excluye por proceder de contratos que están dentro del alcance de la NIIF 17.

B2.5 Los contratos de garantía financiera pueden revestir diversas formas jurídicas, como un aval, algunos tipos de cartas de crédito, un contrato que cubra el riesgo de impago o un contrato de seguro. Su tratamiento contable no depende de su forma jurídica. Se ofrecen seguidamente algunos ejemplos del tratamiento adecuado [véase el párrafo 2.1, letra (e)]:

(a) Aunque un contrato de garantía financiera se atenga a la definición de contrato de seguro de la NIIF 17 [véase el párrafo 7, letra (e), de la NIIF 17] si el riesgo transferido es significativo, el emisor deberá aplicar la presente norma. No obstante, si el emisor ha manifestado previa y explícitamente que considera que tales contratos son contratos de seguro y ha utilizado la contabilidad aplicable a los contratos de seguro, podrá optar entre aplicarles la presente norma o la NIIF 17. Si se aplica esta norma, el párrafo 5.1.1 obliga al emisor a reconocer inicialmente un contrato de garantía financiera por su valor razonable. Si el contrato de garantía financiera se ha emitido a favor de un tercero no vinculado en una transacción aislada realizada en condiciones de independencia mutua, es probable que su valor razonable al comienzo sea igual a la prima recibida, salvo prueba en contrario. Posteriormente, a menos que el contrato de garantía financiera se haya designado en su comienzo a valor razonable con cambios en resultados, o a menos que se apliquen los párrafos 3.2.15 a 3.2.23 y B3.2.12 a B3.2.17 (en caso de que la transferencia de un activo financiero no cumpla los requisitos para la baja en cuentas o se aplique el enfoque de la implicación continuada), el emisor valorará dicho contrato por la mayor de las magnitudes siguientes:

   (i) el importe determinado de acuerdo con la sección 5.5; y

   (ii) el importe reconocido inicialmente menos, en su caso, el importe acumulado de los ingresos reconocidos de acuerdo con los principios de la NIIF 15 [véase el párrafo 4.2.1, letra (c)].

(b) Algunas garantías relacionadas con créditos no requieren, como condición previa para el pago, que el titular esté expuesto y haya incurrido en una pérdida por impago del deudor respecto al activo garantizado al llegar a su vencimiento. Una garantía de este tipo es, por ejemplo, la que exige realizar pagos en respuesta a cambios en una calificación crediticia o un índice crediticio especificados. En tales casos no hay un contrato de garantía financiera de los definidos en esta norma, ni un contrato de seguro de los definidos en la NIIF 17. Esas garantías son derivados y el emisor debe aplicarles esta norma.

(c) Si el contrato de garantía financiera se ha emitido en conexión con una venta de bienes, el emisor debe aplicar la NIIF 15 para determinar cuándo reconocer los ingresos procedentes de la garantía y de la venta de bienes.

B2.6 Las manifestaciones del emisor declarando que considera que ciertos contratos son contratos de seguro se encuentran, habitualmente, en sus comunicaciones a los consumidores y reguladores, en sus contratos, en la

documentación de su actividad y en sus estados financieros. Además, los contratos de seguro están a menudo sujetos a requisitos contables que son distintos de los aplicables a otros tipos de transacciones, como los contratos emitidos por bancos o por sociedades comerciales. En tales casos, los estados financieros del emisor, habitualmente, incluirán una declaración relativa a la aplicación de esos requisitos contables.

Reconocimiento y baja en cuentas (Capítulo 3)

Reconocimiento inicial (sección 3.1)

B3.1.1 Como consecuencia del principio establecido en el párrafo 3.1.1, la entidad reconocerá en su estado de situación financiera todos sus derechos y obligaciones contractuales por derivados como activos y pasivos, respectivamente, excepto los derivados que impidan que una transferencia de activos financieros sea contabilizada como una venta (véase el párrafo B3.2.14). Si una transferencia de activos financieros no cumple los requisitos para la baja en cuentas, el cesionario no debe reconocer el activo transferido como activo (véase el párrafo B3.2.15).

B3.1.2 Se ofrecen seguidamente algunos ejemplos de aplicación del principio establecido en el párrafo 3.1.1:

(a) Las partidas a cobrar o a pagar de forma incondicional se reconocen como activos o pasivos cuando la entidad se convierte en parte del contrato y, como consecuencia de ello, tiene el derecho legal a recibir efectivo o la obligación legal de pagarlo.

(b) Los activos que van a adquirirse o los pasivos en que va a incurrirse como resultado de un compromiso en firme de comprar o vender bienes o servicios no se reconocen generalmente hasta que al menos alguna de las partes ha ejecutado el contrato. Por ejemplo, la entidad que recibe un pedido en firme generalmente no lo reconoce como activo (y la entidad que ha hecho el pedido no lo reconoce como pasivo) en el momento del compromiso, sino que, por el contrario, retrasa el reconocimiento hasta que los bienes o servicios pedidos se han expedido o entregado o se ha realizado la prestación. Si un compromiso en firme de compra o venta de elementos no financieras está dentro del alcance de esta norma, de acuerdo con los párrafos 2.4 a 2.7, su valor razonable neto se reconocerá como activo o pasivo en la fecha del compromiso [véase el párrafo B4.1.30, letra (c)]. Además, si un compromiso en firme no reconocido anteriormente se designa como partida cubierta en una cobertura del valor razonable, cualquier cambio en el valor razonable neto atribuible al riesgo cubierto se reconocerá como activo o pasivo después del inicio de la cobertura (véanse los párrafos 6.5.8, letra (b), y 6.5.9).

(c) Un contrato a plazo que esté dentro del alcance de esta norma (véanse los párrafos 2.1) se reconoce como activo o pasivo en la fecha del compromiso, no en la fecha en la que tenga lugar la liquidación. Cuando una entidad es parte de un contrato a plazo, los valores razonables de los derechos y obligaciones son frecuentemente iguales, de modo que el valor razonable neto del contrato a plazo es cero. Si el valor razonable neto de los derechos y obligaciones es distinto de cero, el contrato se reconocerá como activo o pasivo.

(d) Los contratos de opción que estén dentro del alcance de esta norma (véase el párrafo 2.1) se reconocen como activos o pasivos cuando el tenedor o el emisor se convierten en parte del contrato.

(e) Las transacciones futuras planeadas, independientemente de la probabilidad de que se produzcan, no son activos ni pasivos, porque la entidad no es todavía parte de ningún contrato.

Compra o venta convencional de activos financieros

B3.1.3 Las compras o ventas convencionales de activos financieros se reconocerán utilizando la contabilización por la fecha de negociación o la fecha de liquidación, según se describe en los párrafos B3.1.5 y B3.1.6. La entidad aplicará el mismo método de manera uniforme para todas las compras y ventas de activos financieros que se clasifiquen de la misma forma de acuerdo con esta norma. A estos efectos, los activos que se valoren obligatoriamente al valor razonable con cambios en resultados formarán una categoría separada de activos designados al valor razonable con cambios en resultados. Asimismo, formarán una categoría separada las inversiones en instrumentos de patrimonio contabilizadas utilizando la opción prevista en el párrafo 5.7.5.

B3.1.4 Los contratos que requieran o permitan la liquidación neta del cambio en el valor de lo que se ha contratado no son contratos convencionales. En su lugar, se contabilizarán como derivados durante el período comprendido entre la fecha de negociación y la fecha de liquidación.

B3.1.5 La fecha de negociación es la fecha en la que la entidad se compromete a comprar o vender un activo. La contabilización por la fecha de negociación implica (a) el reconocimiento del activo a recibir y del pasivo a pagar en la fecha de negociación, y (b) la baja en cuentas del activo que se venda, el reconocimiento de cualquier pérdida o ganancia en la venta o disposición por otra vía y el reconocimiento de una cuenta a cobrar procedente

del comprador en la fecha de negociación. Por lo general, los intereses no comienzan a devengarse sobre el activo y el correspondiente pasivo hasta la fecha de liquidación en la que se transmita el título de propiedad.

B3.1.6 La fecha de liquidación es la fecha en que el activo se entrega a la entidad o es entregado por esta. La contabilización por la fecha de liquidación implica (a) el reconocimiento del activo en el día en que lo reciba la entidad, y (b) la baja del activo y el reconocimiento de cualquier pérdida o ganancia por la venta o disposición por otra vía en el día en que se produzca su entrega por la entidad. Cuando se aplique la contabilización por la fecha de liquidación, la entidad contabilizará cualquier cambio en el valor razonable del activo a recibir que se produzca durante el período comprendido entre la fecha de negociación y la fecha de liquidación de la misma forma que contabilice el activo adquirido. En otras palabras, el cambio en el valor no se reconocerá en los activos valorados al coste amortizado; se reconocerá en el resultado del ejercicio en el caso de los activos clasificados como activos financieros valorados al valor razonable con cambios en resultados; y se reconocerá en otro resultado global en el caso de los activos financieros valorados al valor razonable con cambios en otro resultado global de acuerdo con el párrafo 4.1.2A y de las inversiones en instrumentos de patrimonio contabilizadas de acuerdo con el párrafo 5.7.5.

Baja en cuentas de activos financieros (sección 3.2)

B3.2.1 El siguiente gráfico ilustra cuándo y en qué medida se registra la baja en cuentas de un activo financiero.

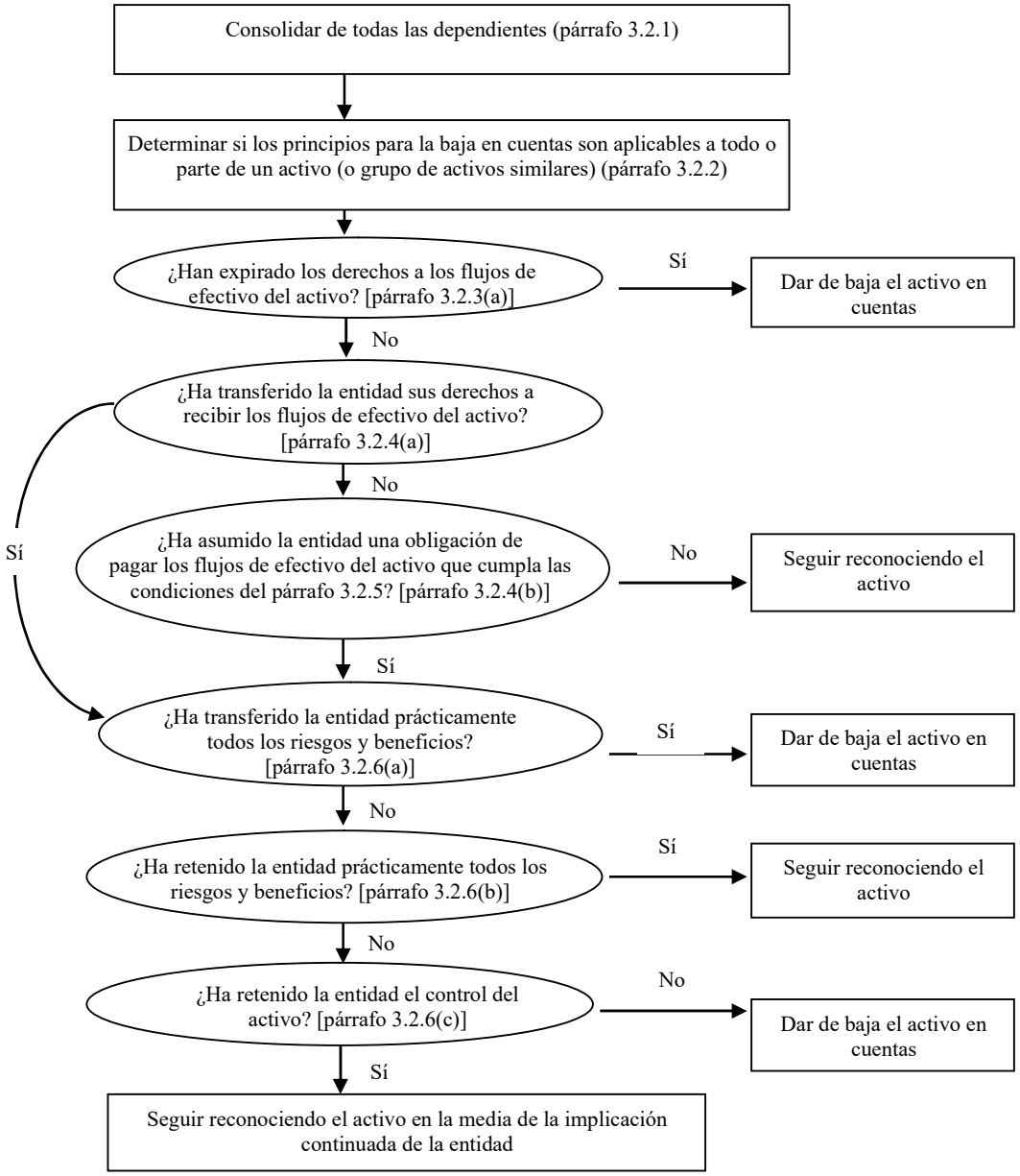

Acuerdos en virtud de los cuales una entidad retiene los derechos contractuales a recibir los flujos de efectivo de un activo financiero, pero asume la obligación contractual de pagar esos flujos a uno o más beneficiarios [párrafo 3.2.4, letra (b)]

B3.2.2 La situación descrita en el párrafo 3.2.4, letra (b), (caso en que una entidad retiene el derecho contractual a recibir los flujos de efectivo de un activo financiero, pero asume la obligación contractual de pagar esos flujos a uno o más beneficiarios) puede darse, por ejemplo, cuando la entidad es una fiduciaria y emite a favor de los inversores derechos de participación en beneficios sobre los activos financieros subyacentes que posee, prestando además el servicio de administración de esos activos. En ese caso, los activos financieros cumplirán los requisitos para la baja en cuentas siempre que se satisfagan las condiciones establecidas en los párrafos 3.2.5 y 3.2.6.

B3.2.3 Al aplicar lo establecido en el párrafo 3.2.5, la entidad puede ser, por ejemplo, quien ha originado el activo financiero, o bien un grupo que incluya una dependiente que haya adquirido el activo financiero y transfiera los flujos de efectivo a inversores que sean terceros no vinculados.

Evaluación de la transferencia de los riesgos y beneficios inherentes a la propiedad (párrafo 3.2.6)

B3.2.4 Se ofrecen seguidamente algunos ejemplos de casos en los que una entidad transfiere prácticamente todos los riesgos y beneficios inherentes a la propiedad:

(a) la venta incondicional de un activo financiero;

(b) la venta de un activo financiero juntamente con una opción para su recompra a su valor razonable en el momento de la recompra; y

(c) la venta de un activo financiero con una opción de compra o venta que tenga un precio de ejercicio muy desfavorable (es decir, tan desfavorable que sea altamente improbable que se convierta en favorable antes de que expire el plazo).

B3.2.5 Se ofrecen seguidamente algunos ejemplos de casos en los que una entidad retiene prácticamente todos los riesgos y beneficios inherentes a la propiedad:

(a) una transacción de venta con recompra posterior a un precio fijo o bien a un precio igual al de venta más la rentabilidad de un prestamista;

(b) un contrato de préstamo de valores;

(c) la venta de un activo financiero junto con una permuta de rendimiento total que devuelva a la entidad la exposición al riesgo de mercado;

(d) la venta de un activo financiero junto con una opción de compra o venta que tenga un precio muy favorable (es decir, tan favorable que sea altamente improbable que se convierta en desfavorable antes de la expiración del contrato); y

(e) una venta de cuentas a cobrar a corto plazo en la que la entidad garantice que compensará al cesionario por las pérdidas crediticias que probablemente se producirán.

B3.2.6 Si la entidad determina que, como resultado de una transferencia, ha transferido prácticamente todos los riesgos y beneficios inherentes a la propiedad del activo transferido, no reconocerá en un ejercicio futuro el activo transferido, a menos que lo recompre en una nueva transacción.

Evaluación de la transferencia del control

B3.2.7 La entidad no habrá retenido el control de un activo transferido si el cesionario tiene la capacidad práctica de venderlo. La entidad habrá retenido el control de un activo transferido si el cesionario no tiene la capacidad práctica de venderlo. El cesionario tendrá la capacidad práctica de vender un activo transferido si este se negocia en un mercado activo, ya que podrá recomprarlo en él si fuera necesario devolverlo a la entidad. Por ejemplo, el cesionario puede tener la capacidad práctica de vender un activo transferido si este está sujeto a una opción que permite a la entidad recomprarlo pero el cesionario puede obtenerlo fácilmente en el mercado si se ejercita la opción. El cesionario no tiene la capacidad práctica de vender un activo transferido si la entidad retiene dicha opción y él no puede obtenerlo fácilmente en el mercado si se ejercita la opción.

B3.2.8 El cesionario solo tiene la capacidad práctica de vender el activo transferido si puede venderlo en su integridad a un tercero no vinculado y es capaz de ejercer esta capacidad unilateralmente y sin imponer restricciones adicionales sobre la transferencia. La cuestión clave es lo que el cesionario sea capaz de hacer en la práctica, no

los derechos contractuales que tenga en relación con el activo transferido o las prohibiciones contractuales que existan. En particular:

(a) el derecho contractual a vender o disponer por otra vía del activo transferido tiene poco efecto práctico si no existe mercado para él; y

(b) la capacidad para vender o disponer por otra vía del activo transferido tiene poco efecto práctico si no puede ser libremente ejercida. Por esa razón:

(i) la capacidad del cesionario para disponer del activo transferido debe ser independiente de las acciones de terceros (es decir, debe ser una capacidad unilateral); y

(ii) el cesionario debe ser capaz de vender o disponer por otra vía del activo transferido sin necesidad de incorporar a la transferencia condiciones restrictivas o cláusulas limitativas (por ejemplo, condiciones sobre la administración de un activo por préstamo o una opción que otorgue al cesionario el derecho a recomprarlo).

B3.2.9 La improbabilidad de que el cesionario venda el activo transferido no significa, por sí misma, que el cedente haya retenido su control. En cambio, la existencia de una opción de venta o una garantía que impidan al cesionario la venta del activo transferido significarán que el cedente ha retenido su control. Por ejemplo, si la opción de venta o la garantía son suficientemente importantes, impedirán al cesionario la venta del activo transferido porque este no lo vendería, en la práctica, a un tercero sin incluir una opción similar u otras condiciones restrictivas. En vez de ello, el cesionario mantendría el activo transferido con el fin de obtener los pagos de acuerdo con la garantía o la opción de venta. En estas circunstancias, el cedente habrá retenido el control sobre el activo transferido.

Transferencias que cumplen los requisitos para su baja en cuentas

B3.2.10 La entidad puede retener el derecho a una parte de los pagos por intereses sobre los activos transferidos, como compensación por la administración de esos activos. La parte de los pagos por intereses a los cuales renunciaría en el momento de la resolución o transferencia del contrato de administración de los activos transferidos se asigna al activo o pasivo por administración del activo transferido. La parte de los pagos por intereses a los cuales no renunciaría será una cuenta a cobrar representativa de los intereses segregados. Por ejemplo, si la entidad no renunciara a ningún pago por intereses en el momento de la resolución o transferencia del contrato por administración del activo transferido, el diferencial de intereses total será una cuenta a cobrar representativa de los intereses segregados. A los efectos de la aplicación de lo establecido en el párrafo 3.2.13, para distribuir el importe en libros de la cuenta a cobrar entre la parte del activo que se da de baja y la parte que se sigue reconociendo se utilizarán los valores razonables del activo por administración y de la cuenta a cobrar representativa de los intereses segregados. Si no se ha especificado ninguna comisión por administración del activo transferido, o no se espera que la comisión a recibir compense adecuadamente a la entidad por tal administración, el pasivo por la obligación de administrar el activo transferido se reconocerá a su valor razonable.

B3.2.11 Al determinar los valores razonables de la parte que sigue reconociéndose y de la parte que se da de baja en cuentas, a los efectos de la aplicación de lo establecido en el párrafo 3.2.13, la entidad aplicará los requisitos sobre valoración del valor razonable de la NIIF 13, además de los requisitos del párrafo 3.2.14.

Transferencias que no cumplen los requisitos para su baja en cuentas

B3.2.12 Lo que sigue es una aplicación del principio establecido en el párrafo 3.2.15. Si la existencia de una garantía otorgada por la entidad para cubrir las pérdidas por impago respecto al activo transferido impide la baja en cuentas de dicho activo porque la entidad ha retenido prácticamente todos los riesgos y beneficios inherentes a su propiedad, el activo transferido seguirá reconociéndose en su integridad y la contraprestación recibida se registrará como un pasivo.

Implicación continuada en activos transferidos

B3.2.13 Se ofrecen seguidamente algunos ejemplos de cómo debe valorar la entidad el activo transferido y el pasivo asociado de acuerdo con el párrafo 3.2.16.

Todos los activos

(a) Si la garantía prestada por la entidad para pagar las pérdidas por impago respecto a un activo transferido impide la baja en cuentas de este activo en la medida de su implicación continuada, el activo transferido se valorará en la fecha de la transferencia a la menor de las magnitudes siguientes: (i) el importe en libros del activo, y (ii) el importe máximo de la contraprestación recibida en la transferencia que la

entidad podría tener que reembolsar («el importe garantizado»). El pasivo asociado se valorará inicialmente como el importe garantizado más el valor razonable de la garantía (el cual será igual normalmente a la contraprestación recibida por la garantía). Posteriormente, el valor razonable inicial de la garantía se reconocerá en el resultado del ejercicio cuando (o a medida que) se cumpla la obligación (de acuerdo con los principios de la NIIF 15) y el importe en libros del activo se reducirá detrayendo cualquier corrección de valor por pérdidas.

Activos valorados al coste amortizado

(b) Si la obligación prevista en una opción de venta emitida por la entidad o el derecho previsto en una opción de compra adquirida por la misma impiden dar de baja en cuentas el activo transferido, y la entidad valora este al coste amortizado, el pasivo asociado se valorará a su coste (es decir, la contraprestación recibida) ajustado por la amortización de cualquier diferencia entre ese coste y el importe en libros bruto del activo transferido en la fecha de vencimiento de la opción. Por ejemplo, supóngase que el importe en libros bruto del activo en la fecha de la transferencia es de 98 u.m. y que la contraprestación recibida es de 95 u.m. El importe en libros bruto del activo en la fecha de ejercicio de la opción es de 100 u.m. El importe en libros inicial del pasivo asociado será de 95 u.m. y la diferencia entre las 95 y las 100 u.m. se reconocerá en el resultado del ejercicio utilizando el método del tipo de interés efectivo. Si se ejercita la opción, cualquier diferencia entre el importe en libros del pasivo asociado y el precio de ejercicio será reconocida en el resultado del ejercicio.

Activos valorados al valor razonable

(c) Si la existencia de un derecho por una opción de compra retenido por la entidad impide dar de baja en cuentas el activo transferido y la entidad valora este activo transferido al valor razonable, dicho activo seguirá valorándose al valor razonable. El pasivo asociado se valorará (i) al precio de ejercicio de la opción menos el valor temporal de la misma, si dicha opción tiene un precio de ejercicio favorable o neutro, o (ii) al valor razonable del activo transferido menos el valor temporal de la opción, si dicha opción tiene un precio de ejercicio desfavorable. El ajuste efectuado en la valoración del pasivo asociado garantiza que los importes en libros netos del activo y del pasivo asociado sean iguales al valor razonable del derecho de opción de compra. Por ejemplo, si el valor razonable del activo subyacente es de 80 u.m., el precio de ejercicio de la opción es 95 u.m. y el valor temporal de la opción es de 5 u.m., el importe en libros del pasivo asociado será de 75 u.m. (80 u.m. — 5 u.m.), mientras que el importe en libros del activo transferido será de 80 u.m. (es decir, su valor razonable).

(d) Si la existencia de una opción de venta emitida por la entidad impide dar de baja en cuentas el activo transferido y la entidad valora este activo a su valor razonable, el pasivo asociado se valorará al precio de ejercicio de la opción más el valor temporal de esta. La valoración de un activo al valor razonable se limitará al importe menor de entre el valor razonable y el precio de ejercicio de la opción, puesto que la entidad no tiene derecho a aumentos del valor razonable del activo transferido por encima del precio de ejercicio de la opción. Esto asegura que los importes en libros netos del activo transferido y del pasivo asociado sean iguales al valor razonable de la obligación prevista en la opción de venta. Por ejemplo, si el valor razonable del activo subyacente es de 120 u.m., el precio de ejercicio de la opción es de 100 u. m. y el valor temporal de la opción es de 5 u.m., el importe en libros del pasivo asociado será de 105 u.m. (100 u.m. + 5 u.m.), mientras que el importe en libros del activo será de 100 u.m. (en este caso, el precio de ejercicio de la opción).

(e) Si un contrato que asegure un precio comprendido entre un máximo y un mínimo, que combine una opción de compra adquirida y una opción de venta emitida, impide dar de baja en cuentas un activo transferido y la entidad valora este activo al valor razonable, dicho activo seguirá valorándose al valor razonable. El pasivo asociado se valorará como (i) la suma del precio de ejercicio de la opción de compra y del valor razonable de la opción de venta, menos el valor temporal de la opción de compra, si la opción de compra tiene un precio de ejercicio favorable o neutro, o (ii) la suma del valor razonable del activo y del valor razonable de la opción de venta, menos el valor temporal de la opción de compra, si la opción de compra tiene un precio de ejercicio desfavorable. El ajuste efectuado en la valoración del pasivo asociado asegura que los importes en libros netos del activo y del pasivo asociado sean iguales al valor razonable de las opciones adquirida y emitida por la entidad. Por ejemplo, supóngase que una entidad transfiere un activo financiero, que se valora al valor razonable, mientras que simultáneamente adquiere una opción de compra con precio de ejercicio de 120 u.m. y emite una opción de venta con un precio de ejercicio de 80 u.m. Supóngase también que el valor razonable del activo en la fecha de la transferencia es de 100 u.m. Los valores temporales de las opciones de venta y de compra serán de 1 y 5 u.m., respectivamente. En este caso, la entidad reconoce un activo por 100 u.m. (el valor razonable del activo) y un pasivo asociado por 96 u.m. [(100 u.m. + 1 u.m.) — 5 u.m.]. Resulta así un valor del activo neto de 4 u.m., que es el valor razonable de las opciones adquirida y emitida por la entidad.

Todas las transferencias

B3.2.14 En la medida en que la transferencia de un activo financiero no cumpla los requisitos para la baja en cuentas, los derechos u obligaciones contractuales del cedente relativos a la transferencia no se contabilizarán por separado como derivados si el reconocimiento tanto del derivado como del activo transferido o del pasivo resultante de la transferencia implicase el reconocimiento por duplicado de los mismos derechos y obligaciones. Por ejemplo, una opción de compra retenida por el cedente puede impedir que una transferencia de activos financieros se contabilice como una venta. En este caso, la opción de compra no se reconocerá separadamente como un activo derivado.

B3.2.15 En la medida en que una transferencia de un activo financiero no cumpla los requisitos para la baja en cuentas, el cesionario no deberá reconocerlo como activo propio. Dará de baja en cuentas el efectivo o la contraprestación pagada, y reconocerá una cuenta a cobrar del cedente. Si el cedente tiene tanto el derecho como la obligación de recuperar por un importe fijo el control sobre la totalidad del activo transferido (por ejemplo, en virtud de un acuerdo de recompra), el cesionario podrá valorar su cuenta a cobrar al coste amortizado si cumple los criterios del párrafo 4.1.2.

Ejemplos

B3.2.16 Se ofrecen seguidamente algunos ejemplos de aplicación de los principios de baja en cuentas de esta norma.

(a) *Acuerdos de recompra y préstamos de valores*. Si un activo financiero se vende mediante un acuerdo que implique su recompra a un precio fijo, o al precio de venta más la rentabilidad de un prestamista, o si se presta con el acuerdo de devolverlo al cedente, no se dará de baja en cuentas, porque el cedente retiene prácticamente todos los riesgos y beneficios inherentes a la propiedad. Si el cesionario obtiene el derecho a vender o pignorar el activo, el cedente reclasificará el activo, en su estado de situación financiera, como un activo prestado o una cuenta a cobrar por recompra de activos.

(b) *Acuerdos de recompra y préstamos de valores; activos prácticamente iguales*. Si un activo financiero se vende mediante un acuerdo que implique su recompra o la recompra de otro activo prácticamente igual, a un precio fijo o al precio de venta más la rentabilidad de un prestamista, o si se obtiene en préstamo o se presta mediante un acuerdo que implique su devolución o la devolución de otro activo prácticamente igual al cedente, no se dará de baja en cuentas, porque el cedente retiene prácticamente todos los riesgos y beneficios inherentes a la propiedad.

(c) *Acuerdos de recompra y préstamos de valores: derecho de sustitución.* Si un acuerdo de recompra a un precio de recompra fijo o a un precio igual al precio de venta más la rentabilidad de un prestamista, o una transacción de préstamo de valores similar, otorga al cesionario el derecho a sustituir activos que sean similares y de valor razonable igual al del activo transferido en la fecha de recompra, el activo vendido o prestado en dicha recompra o transacción de préstamo de valores no se dará de baja en cuentas, porque el cedente retiene prácticamente todos los riesgos y beneficios inherentes a la propiedad.

(d) *Derecho de retracto al valor razonable*. Si la entidad vende un activo financiero y retiene solo el derecho de retracto para recomprarlo a su valor razonable si posteriormente lo vende el cesionario, lo dará de baja en cuentas porque ha transferido prácticamente todos los riesgos y beneficios inherentes a la propiedad.

(e) *Transacción de venta ficticia*. La recompra de un activo financiero poco después de haberlo vendido se denomina a veces venta ficticia. Dicha recompra no excluye la baja en cuentas, siempre que la transacción original cumpliera los requisitos para la baja en cuentas. No obstante, si el acuerdo de venta del activo financiero se otorga simultáneamente con un acuerdo de recompra del mismo a un precio fijo o al precio de venta más la rentabilidad de un prestamista. el activo no se dará de baja en cuentas.

(f) *Opciones de venta y de compra con un precio de ejercicio muy favorable*. Si un activo financiero transferido puede ser recomprado por el cedente y la opción de compra tiene un precio de ejercicio muy favorable, la transferencia no cumple los requisitos para la baja en cuentas, porque el cedente ha retenido de manera sustancial todos los riesgos y beneficios inherentes a la propiedad. De forma similar, si un activo financiero puede ser revendido por el cesionario y la opción de venta tiene un precio de ejercicio muy favorable, la transferencia no cumple los requisitos para la baja en cuentas, porque el cedente ha retenido prácticamente todos los riesgos y beneficios inherentes a la propiedad.

(g) *Opciones de compra y venta con un precio de ejercicio muy desfavorable*. Un activo financiero que se ceda con sujeción solamente a una opción de venta a favor del cesionario que tenga un precio de ejercicio muy desfavorable, o a una opción de compra a favor del cedente a un precio muy desfavorable, se dará de baja en cuentas. La explicación está en que el cedente ha transferido prácticamente todos los riesgos y beneficios inherentes a la propiedad.

(h) *Activos que se pueden conseguir fácilmente y que están sujetos a una opción de compra con un precio de ejercicio ni muy favorable ni muy desfavorable*. Si la entidad tiene una opción de compra sobre un activo que se puede conseguir fácilmente en el mercado y la opción tiene un precio de ejercicio ni muy favorable ni muy desfavorable, el activo se dará de baja en cuentas. La explicación está en que la entidad (i) no ha retenido ni transferido prácticamente todos los riesgos y beneficios inherentes a la propiedad, y (ii) no ha retenido el control. No obstante, si el activo no se puede conseguir fácilmente en el mercado, no podrá procederse a la baja en cuentas, en la medida correspondiente al importe del activo sujeto a la opción de compra, porque la entidad ha retenido el control de dicho activo.

(i) *Activos que no se pueden conseguir fácilmente y que están sujetos a una opción de venta emitida por la entidad con un precio de ejercicio ni muy favorable ni muy desfavorable.* Si la entidad transfiere un activo financiero que no se puede conseguir fácilmente en el mercado y emite una opción de venta con un precio de ejercicio no muy desfavorable, la entidad ni retiene ni transfiere prácticamente todos los riesgos y beneficios inherentes a la propiedad, debido a la opción de venta emitida. La entidad habrá retenido el control del activo si la opción de venta es lo suficientemente importante para impedir al cesionario la venta del activo, en cuyo caso el activo seguirá siendo reconocido en la medida de la implicación continuada del cedente (véase el párrafo B3.2.9). La entidad habrá transferido el control del activo si la opción de venta no es lo suficientemente importante para impedir al cesionario la venta del activo, en cuyo caso se dará de baja en cuentas.

(j) *Activos sujetos a una opción de compra o de venta, o a un acuerdo de recompra a plazo, a un precio igual al valor razonable*. La transferencia de un activo financiero sujeto únicamente a una opción de compra o de venta, o a un acuerdo de recompra a plazo, con un precio de ejercicio o de recompra igual al valor razonable del activo financiero en el momento de la recompra, conlleva la baja en cuentas, por haberse transferido prácticamente todos los riesgos y beneficios inherentes a la propiedad.

(k) *Opciones de compra o de venta a liquidar en efectivo*. La entidad evaluará la transferencia de un activo financiero que esté sujeto a una opción de compra o de venta o a un acuerdo de recompra a plazo que se liquide por el neto en efectivo, para determinar si ha transferido o retenido prácticamente todos los riesgos y beneficios inherentes a la propiedad. Si la entidad no ha retenido prácticamente todos los riesgos y beneficios inherentes a la propiedad del activo transferido, procederá a determinar si ha retenido su control. La liquidación por el neto en efectivo de la opción de compra o de venta o del acuerdo de recompra a plazo no significa de forma automática que la entidad haya transferido el control [véanse el párrafo B3.2.9 y las letras (g), (h) e (i) anteriores].

(l) Cláusula *de retirada de cuentas*. La cláusula de retirada de cuentas es una opción de recompra (o de compra) incondicional, que otorga a la entidad el derecho a reclamar los activos transferidos con sujeción a algunas restricciones. Siempre que dicha opción implique que la entidad no ha retenido ni ha transferido prácticamente todos los riesgos y beneficios inherentes a la propiedad, su existencia impedirá la baja en cuentas, pero solo en la medida correspondiente al importe sujeto a la recompra (suponiendo que el cesionario no pueda vender los activos). Por ejemplo, si el importe en libros y el ingreso recibido por la transferencia de activos por préstamos es de 100 000 u.m. y es posible la recompra de cualquier préstamo individual pero el importe agregado de los préstamos recomprados no puede exceder de 10 000 u.m., 90 000 u.m. cumplirían los requisitos para la baja en cuentas.

(m) *Opciones de liquidación residual.* La entidad, que puede ser un cedente, que administre activos transferidos puede tener una opción de liquidación residual que le permita comprar activos transferidos residuales cuando el importe de los activos pendientes de cobro descienda a un nivel determinado, al cual el coste de administración de dichos activos resulte oneroso en relación con los beneficios que genere. Siempre que dicha opción de liquidación residual suponga que la entidad no retiene ni cede prácticamente todos los riesgos y beneficios inherentes a la propiedad, y el cedente no pueda vender los activos, su existencia impedirá la baja en cuentas, pero solo en la medida correspondiente al importe sujeto a la opción de compra.

(n) *Subordinación de participaciones retenidas y concesión de garantías crediticias*. La entidad puede conceder al cesionario mejoras crediticias mediante la subordinación de la totalidad o parte de la participación que retenga en el activo transferido. Alternativamente, la entidad puede conceder al cesionario mejoras crediticias en forma de garantías crediticias, bien ilimitadas, bien limitadas a un importe especificado. Si la entidad retiene prácticamente todos los riesgos y beneficios inherentes a la propiedad del activo transferido, este seguirá reconociéndose en su integridad. Si la entidad retiene algunos, pero no prácticamente todos los riesgos y beneficios inherentes a la propiedad y ha retenido el control, no podrá procederse a la baja en cuentas en la medida correspondiente al importe del efectivo u otros activos que la entidad pueda tener que pagar.

(o) *Permuta de rendimiento total*. La entidad puede vender un activo financiero a un cesionario y celebrar con él un acuerdo de permuta de rendimiento total, mediante la cual todos los flujos de efectivo por pago de intereses resultantes del activo subyacente se transmitan a la entidad a cambio de un pago fijo o

de un pago a tipo de interés variable, de forma que cualquier aumento o disminución del valor razonable del activo subyacente quede absorbido por la entidad. En tal caso, estará prohibida la baja en cuentas de la totalidad del activo.

(p) *Permuta de tipos de interés*. La entidad puede transferir al cesionario un activo financiero a interés fijo y celebrar con él un acuerdo de permuta de tipos de interés, para recibir un tipo de interés fijo y pagar un tipo de interés variable basado en un importe nocional, igual al principal del activo financiero transferido. La permuta de tipos de interés no impedirá la baja en cuentas del activo transferido, siempre que los pagos de la permuta no estén condicionados a los pagos realizados en relación con dicho activo.

(q) *Permuta de tipos de interés con amortización del nocional*. La entidad puede transferir a un cesionario un activo financiero a tipo fijo de interés que se vaya reembolsando con el tiempo, y celebrar con él un acuerdo de permuta de tipos de interés con amortización del nocional, de forma que reciba un tipo de interés fijo y pague un tipo de interés variable sobre un importe nocional. Si el importe nocional de la permuta se amortiza de forma que iguale el importe del principal pendiente del activo financiero transferido en cualquier momento, la permuta podría implicar, por lo general, que la entidad retiene un riesgo de pago anticipado sustancial, en cuyo caso podrá seguir reconociendo el activo transferido en su integridad o solo en la medida de su implicación continuada. A la inversa, si la amortización del importe nocional de la permuta no está vinculada al importe del principal pendiente del activo transferido, dicha permuta no implicaría que la entidad retiene el riesgo de pago anticipado del activo. Por lo tanto, la existencia de este tipo de permuta no impedirá la baja en cuentas del activo transferido, siempre que los pagos de la permuta no estén condicionados a los pagos por intereses realizados en relación con el activo transferido y la permuta no conlleve que la entidad retenga cualquier otro riesgo o beneficios significativos inherentes a la propiedad del activo.

(r) *Cancelación.* La entidad no tiene expectativas razonables de recuperar los flujos de efectivo contractuales de un activo financiero en su integridad o parcialmente.

B3.2.17 Este párrafo ilustra la aplicación del enfoque de la implicación continuada cuando tal implicación de la entidad se centra en una parte del activo financiero.

Supóngase que la entidad tiene una cartera de préstamos con posibilidad de pago anticipado cuyo cupón y tipo de interés efectivo es del 10 %, y cuyo principal y coste amortizado es igual a 10.000 u.m. Realiza una transacción en la cual, a cambio de un pago de 9.115 u.m., el cesionario obtiene el derecho a 9.000 u.m. de los cobros de principal más intereses al 9,5 %. La entidad retiene el derecho a 1.000 u. m. de los cobros de principal e intereses al 10 por ciento, más el diferencial en exceso del 0,5 % de las restantes 9.000 u.m. de principal. Los cobros procedentes de pagos anticipados se distribuyen proporcionalmente entre la entidad y el cesionario en la proporción de 1 a 9, pero cualquier impago se deduce de la parte de la entidad de 1.000 u.m., hasta que esta se agote. El valor razonable de los préstamos en la fecha de la transacción es de 10.100 u.m. y el valor razonable del diferencial en exceso de 0,5 % es igual a 40.

La entidad determina que ha transferido algunos riesgos y beneficios significativos inherentes a la propiedad (por ejemplo, el riesgo significativo de pago anticipado), pero también que ha retenido algunos riesgos y beneficios significativos (a causa de la subordinación de su parte retenida) y ha retenido el control. Por lo tanto, aplica el enfoque de la implicación continuada.

Para aplicar esta norma, la entidad analiza la transacción como (a) la retención de una participación retenida completamente proporcional de 1.000 u.m., más (b) la subordinación de esa parte retenida para conceder al cesionario una mejora crediticia por posibles pérdidas.

La entidad calcula que 9.090 u.m. (el 90 % de 10.100 u.m.) de la contraprestación recibida de 9.115 u. m. representa la contraprestación recibida por una parte totalmente proporcional del 90 %. El resto de la contraprestación recibida (25 u.m.) representa la contraprestación por subordinar su parte retenida para la concesión de una mejora crediticia al cesionario a fin de compensarle por las pérdidas crediticias. Además, el diferencial en exceso de 0,5 % representa la contraprestación recibida por la mejora crediticia. Por consiguiente, la contraprestación total recibida por la mejora crediticia será de 65 u.m. (25 u.m. + 40 u.m.).

La entidad calcula la pérdida o ganancia de la venta de la parte del 90 % de los flujos de efectivo. Suponiendo que los valores razonables separados de la parte del 90 % transferida y de la parte del 10 % retenida no estén disponibles en la fecha de la transferencia, la entidad distribuirá el importe en libros del activo, de acuerdo con el párrafo 3.2.14 de la NIIF 9, de la forma siguiente:

	Valor razonable	*Porcentaje*	*Importe en libros asignado*
Parte transferida	9.090	90%	9.000
Parte retenida	1.010	10%	1.000
Total	**10.100**		**10.000**

La entidad computará su pérdida o ganancia en la venta de la parte correspondiente al 90 % de los flujos de efectivo, deduciendo el importe en libros distribuido de la parte transferida de la contraprestación recibida, es decir 90 u.m. (9.090 u.m. — 9.000 u.m.). El importe en libros de la parte retenida por la entidad es de 1.000 u.m.

Además, la entidad reconoce la implicación continuada que resulta de la subordinación de la parte retenida por pérdidas crediticias. Por consiguiente, reconoce un activo de 1.000 u.m. (el importe máximo de los flujos de efectivo que no recibiría de acuerdo con la subordinación) y un pasivo asociado de 1 065 u.m. (que es el importe máximo de los flujos de efectivo que no recibiría de acuerdo con la subordinación, es decir, 1.000 u.m. más el valor razonable de la subordinación, que es de 65 u.m.).)

La entidad utiliza toda la información anteriormente mencionada para contabilizar la transacción de la forma siguiente:

	Debe	*Haber*
Activo original	—	9.000
Activo reconocido por la subordinación de la parte residual	1.000	—
Activo por la contraprestación recibida en forma de diferencial restante	40	—
Pérdida o ganancia (ganancia por la transferencia)	—	90
Pasivo	—	1.065
Efectivo recibido	9.115	—
Total	**10.155**	**10.155**

Inmediatamente después de la transacción, el importe en libros del activo es de 2.040 u.m., esto es, 1.000 u.m. que representan el coste de la parte retenida y 1 040 u.m. que representan la implicación continuada adicional de la entidad, resultante de la subordinación de la parte retenida por pérdidas crediticias (que incluye el diferencial en exceso, igual a 40 u.m.).

En ejercicios posteriores, la entidad reconocerá la contraprestación recibida por la mejora crediticia (65) de forma proporcional al tiempo, devengará intereses sobre el activo reconocido utilizando el método del tipo de interés efectivo y reconocerá cualquier pérdida por deterioro del valor conexa a los activos reconocidos. Como un ejemplo de lo anterior, supóngase que en el siguiente año hay una pérdida por deterioro del valor en los préstamos subyacentes de 300 u.m. La entidad reducirá su activo reconocido en 600 u.m. (300 u.m. relativas a la parte retenida y otras 300 u.m. relativas a la implicación continuada adicional resultante de la subordinación de su parte retenida por pérdidas por deterioro del valor) y reducirá su pasivo reconocido en 300 u.m. El resultado neto será un cargo a resultados por pérdidas por deterioro del valor, por importe de 300 u.m.

Baja en cuentas de pasivos financieros (sección 3.3)

B3.3.1 Un pasivo financiero (o una parte del mismo) quedará extinguido cuando el deudor:

(a) cumpla la obligación resultante del pasivo (o de una parte del mismo) pagando al acreedor, normalmente en efectivo, en otros activos financieros, en bienes o en servicios; o

(b) esté legalmente liberado de la responsabilidad principal resultante del pasivo (o una parte de este), ya sea por un proceso judicial o por el propio acreedor. (Esta condición puede cumplirse aunque el deudor haya prestado una garantía.)

B3.3.2 Si el emisor de un instrumento de deuda recompra este instrumento, la deuda quedará extinguida, aun en el caso de que el emisor sea un creador de mercado en relación con ese instrumento o intente revenderlo en un futuro inmediato.

B3.3.3 El pago a un tercero, incluido un fondo fiduciario (a veces denominado «cancelación revocable de deuda»), no libera por sí mismo al deudor de su responsabilidad principal frente al acreedor, salvo que haya obtenido la liberación legal de su obligación.

B3.3.4 Si el deudor paga a un tercero para que este asuma la obligación y notifica al acreedor la asunción de la deuda por este tercero, no dará la deuda de baja en cuentas a menos que se cumpla la condición establecida en el párrafo B3.3.1, letra (b). Si el deudor paga a un tercero para que este asuma la obligación y obtiene la liberación legal de parte del acreedor, habrá extinguido la deuda. No obstante, si el deudor acordase realizar pagos relacionados con la deuda al tercero o directamente a su acreedor original, reconocerá una nueva obligación de deuda con el tercero.

B3.3.5 Aunque la liberación legal del compromiso de deuda, ya sea judicial o por el propio acreedor, dé lugar a la baja en cuentas de un pasivo, la entidad podría tener que reconocer un nuevo pasivo si no se cumplen, para el activo financiero transferido, los criterios de baja en cuentas recogidos en los párrafos 3.2.1 a 3.2.23. Si no se cumplen esos criterios, los activos financieros transferidos no se darán de baja en cuentas y la entidad reconocerá un nuevo pasivo relacionado con ellos.

B3.3.6 A efectos de lo establecido en el párrafo 3.3.2, las condiciones serán sustancialmente diferentes si el valor actual descontado de los flujos de efectivo en las nuevas condiciones, incluida cualquier comisión pagada neta de cualquier comisión recibida y utilizando para el descuento el tipo de interés efectivo original, difiere al menos en un 10 por ciento del valor actual descontado de los flujos de efectivo que todavía resten del pasivo financiero original. Al determinar esas comisiones pagadas netas de las comisiones recibidas, el prestatario tendrá en cuenta únicamente las comisiones pagadas o recibidas entre el prestatario y el prestamista, incluidas las comisiones pagadas o recibidas por el prestatario o por el prestamista por cuenta del otro.

B3.3.6A Si se contabilizase como extinción un intercambio de instrumentos de deuda o una modificación de las condiciones, los costes o comisiones en que se incurra se reconocerán como parte de la pérdida o ganancia derivada de la extinción. Si el intercambio o la modificación citados no se contabilizasen como extinción, el importe en libros del pasivo se ajustará en función de los costes y comisiones, que se amortizarán durante la vida restante del pasivo modificado.

B3.3.7 En algunos casos, un acreedor libera a un deudor de su obligación actual de realizar pagos, pero el deudor asume la obligación de garantizar el pago en caso de impago de la parte que asuma la responsabilidad principal. En estas circunstancias, el deudor:

(a) reconocerá un nuevo pasivo financiero basado en el valor razonable de la obligación por la garantía, y

(b) reconocerá una pérdida o ganancia basada en la diferencia entre (i) los pagos realizados y (ii) el importe en libros del pasivo financiero original menos el valor razonable del nuevo pasivo financiero.

Clasificación (Capítulo 4)

Clasificación de los activos financieros (sección 4.1)

Modelo de negocio de la entidad para la gestión de los activos financieros

B4.1.1 El párrafo 4.1.1, letra (a) obliga a la entidad a clasificar los activos financieros sobre la base de su modelo de negocio para la gestión de los activos financieros, a menos que sea de aplicación lo dispuesto en el párrafo 4.1.5. La entidad evaluará si sus activos financieros cumplen la condición del párrafo 4.1.2, letra (a), o la condición del párrafo 4.1.2A, letra (a), sobre la base del modelo de negocio que haya determinado el personal clave de su dirección (según se define en la NIC 24 *Informaciones a revelar sobre partes vinculadas*).).

B4.1.2 El modelo de negocio de la entidad debe determinarse a un nivel que refleje cómo se gestionan conjuntamente grupos de activos financieros para alcanzar un objetivo de negocio concreto. El modelo de negocio de la entidad no depende de las intenciones de la dirección respecto a un instrumento individual. Por consiguiente, esta condición no consiste en un enfoque de clasificación instrumento por instrumento y debe determinarse a un nivel de agregación más elevado. No obstante, una misma entidad puede tener más de un modelo de negocio para la gestión de sus instrumentos financieros. Por consiguiente, la clasificación no necesariamente se determinará a nivel de la entidad que informa. Por ejemplo, la entidad puede mantener una cartera de inversiones que gestione para percibir flujos de efectivo contractuales y otra cartera de inversiones que gestione a efectos de negociación para realizar los cambios en el valor razonable. Análogamente, en algunas circunstancias puede ser apropiado separar una cartera de activos financieros en subcarteras para reflejar el nivel al que la entidad gestiona esos activos. Es lo que ocurre, por ejemplo, cuando la entidad crea o compra una cartera de préstamos hipotecarios y gestiona algunos de ellos para percibir flujos de efectivo contractuales y otros con el objetivo de venderlos.

B4.1.2A El modelo de negocio de la entidad representa la forma en que esta gestiona sus activos financieros para generar flujos de efectivo. Esto es, el modelo de negocio de la entidad determina si los flujos de efectivo procederán de la percepción de flujos de efectivo contractuales, de la venta de activos financieros o de ambas cosas. Por consiguiente, la evaluación no se realiza tomando como base escenarios que la entidad no espere razonablemente que se produzcan, tales como «el peor escenario posible» o el «escenario de tensión». Por ejemplo, si la entidad espera vender una cartera concreta de activos financieros solamente en un escenario de tensión, este escenario no afectará a la evaluación del modelo de negocio con respecto a dichos activos si la entidad espera razonablemente que tal escenario no va a producirse. Si los flujos de efectivo se realizan de forma diferente a las expectativas de la entidad en la fecha en que ésta evaluó el modelo de negocio (por ejemplo, si vende más o menos activos financieros de lo que esperaba cuando clasificó los activos), ello no comportará un error en un ejercicio anterior en los estados financieros de la entidad (véase la NIC 8) ni cambiará la clasificación de los activos financieros restantes mantenidos en ese modelo de negocio (es decir, los activos que la entidad reconoció en ejercicios anteriores y que sigue manteniendo), siempre que la entidad tuviera en cuenta toda la información pertinente que estaba disponible en el momento en que hizo la evaluación del modelo de negocio. No obstante, cuando la entidad evalúe el modelo de negocio para la gestión de activos financieros comprados u originados recientemente, debe tener en cuenta la información sobre la forma en que se hayan realizado los flujos de efectivo en el pasado, junto con cualquier otra información pertinente.

B4.1.2B El modelo de negocio de la entidad para la gestión de los activos financieros es una cuestión de hecho, no una mera enunciación. Habitualmente puede observarse a través de las actividades que la entidad realiza para alcanzar el objetivo del modelo de negocio. La entidad ha de aplicar el juicio profesional para evaluar su modelo de negocio para la gestión de los activos financieros y esta evaluación no viene determinada por un único factor o actividad. En su lugar, la entidad ha de considerar toda la información pertinente disponible en la fecha de la evaluación. Entre esa información pertinente se incluye, sin que la enumeración sea exhaustiva, la siguiente:

(a) cómo se evalúan y se comunican al personal clave de la dirección de la entidad los resultados del modelo de negocio y los activos financieros a los que se aplica;

(b) los riesgos que afectan a los resultados del modelo de negocio (y a los activos financieros mantenidos en el mismo) y, en concreto, la forma en que se gestionan esos riesgos; y

(c) cómo se retribuye al personal clave de la dirección de la empresa (por ejemplo, si la retribución se basa en el valor razonable de los activos gestionados o en los flujos de efectivo contractuales obtenidos).

Modelo de negocio cuyo objetivo es mantener activos para percibir flujos de efectivo contractuales

B4.1.2C Los activos financieros que se enmarcan en un modelo de negocio cuyo objetivo es mantener activos para percibir flujos de efectivo contractuales se gestionan para generar flujos de efectivo en forma de cobros contractuales durante la vida del instrumento. Es decir, la entidad gestiona los activos mantenidos en la cartera

para percibir esos flujos de efectivo contractuales concretos (en lugar de gestionar el rendimiento global de la cartera conservando y vendiendo activos). Para determinar si los flujos de efectivo se obtienen mediante la percepción de flujos de efectivo contractuales de los activos financieros, hay que considerar la frecuencia, el valor y el calendario de las ventas en ejercicios anteriores, los motivos de esas ventas y las expectativas en relación con la actividad de ventas futura. No obstante, las ventas en sí mismas no determinan el modelo de negocio y, por ello, no pueden considerarse de forma aislada. En su lugar, es la información sobre las ventas pasadas y sobre las expectativas de ventas futuras la que ofrece datos indicativos del modo de alcanzar el objetivo declarado de la entidad en lo que respecta a la gestión de los activos financieros y, más específicamente, el modo en que se obtienen los flujos de efectivo. La entidad debe considerar la información sobre las ventas pasadas en el contexto de los motivos de estas ventas y de las condiciones que existían en ese momento en comparación con las actuales.

B4.1.3 Aunque el objetivo del modelo de negocio de la entidad sea mantener activos financieros para percibir flujos de efectivo contractuales, no por eso dicha entidad ha de mantener todos los instrumentos hasta el vencimiento. Por ello, la entidad puede tener como modelo de negocio el mantenimiento de activos financieros para percibir flujos de efectivo contractuales aun cuando se hayan producido o se espere que se produzcan en el futuro ventas de esos activos.

B4.1.3A El modelo de negocio puede consistir en mantener activos para percibir flujos de efectivo aun cuando la entidad venda activos financieros en caso de aumento del riesgo de crédito de los mismos. Para determinar si ha habido un aumento del riesgo de crédito de los activos, la entidad debe tener en cuenta información razonable y fundamentada, incluso de carácter prospectivo. Independientemente de su frecuencia y valor, las ventas ocasionadas por un aumento del riesgo de crédito de los activos no son incoherentes con un modelo de negocio cuyo objetivo sea mantener activos financieros para percibir flujos de efectivo contractuales, porque la calidad crediticia de estos activos es pertinente para la capacidad de la entidad de percibir tales flujos de efectivo contractuales. La realización de actividades de gestión del riesgo de crédito para minimizar las posibles pérdidas crediticias por deterioro del crédito es un elemento integrante del modelo de negocio. La venta de un activo financiero porque haya dejado de cumplir los criterios crediticios especificados en la política de inversiones documentada de la entidad es un ejemplo de una venta producida por un aumento del riesgo de crédito. No obstante, en ausencia de tal política, la entidad podrá demostrar de otra manera que la venta se ha producido por un aumento del riesgo de crédito.

B4.1.3B Las ventas que se produzcan por otras razones, como las que se realicen para gestionar el riesgo de concentración del crédito (sin un aumento del riesgo de crédito del activo), pueden ser también coherentes con un modelo de negocio cuyo objetivo sea mantener activos financieros para percibir flujos de efectivo contractuales. En concreto, pueden ser coherentes con ese modelo de negocio si son infrecuentes (aunque tengan un valor significativo) o si tienen un valor insignificante consideradas de forma tanto individual como agregada (aunque sean frecuentes). Si en una cartera tales ventas son algo más que infrecuentes y tienen un valor algo más que insignificante (consideradas tanto de forma individual como agregada), la entidad habrá de evaluar si son coherentes con el objetivo de la entidad de percibir flujos de efectivo contractuales y cómo contribuyen a lograrlo. Si es un tercero el que impone el requisito de vender los activos financieros o se trata de una actividad discrecional de la entidad no es pertinente para esta evaluación. El aumento de la frecuencia o el valor de las ventas en un período concreto no es necesariamente incoherente con el objetivo de mantener activos financieros para percibir flujos de efectivo contractuales si la entidad puede explicar los motivos de las ventas y demostrar por qué no reflejan un cambio en su modelo de negocio. Además, las ventas pueden ser coherentes con el objetivo de mantener activos financieros para percibir flujos de efectivo contractuales si se realizan cuando está próximo el vencimiento de los activos financieros y los ingresos obtenidos de esas ventas se corresponden aproximadamente con los ingresos a percibir de los flujos de efectivo contractuales pendientes.

B4.1.4 Se ofrecen seguidamente algunos ejemplos de casos en los el objetivo del modelo de negocio de la entidad puede ser el mantenimiento de activos financieros para percibir flujos de efectivo contractuales. Esta lista no es exhaustiva. Además, los ejemplos no pretenden abordar todos los factores que pueden ser pertinentes para la evaluación del modelo de negocio de la entidad, ni especificar la importancia relativa de esos factores.

Ejemplo	Análisis
Ejemplo 1 Una entidad mantiene inversiones para percibir flujos de efectivo contractuales. Sus necesidades de financiación son previsibles y el vencimiento de sus activos financieros coincide con sus necesidades de financiación estimadas. La entidad realiza actividades de gestión del riesgo de	Aunque la entidad considera, entre otra información, los valores razonables de los activos financieros desde la perspectiva de su liquidez (es decir, el importe de efectivo que obtendría si tuviera que vender activos), su objetivo es mantener los activos financieros para percibir los flujos de efectivo contractuales. Las ventas no contradecirían ese objetivo si se hicieran en respuesta a un aumento

Ejemplo	Análisis
crédito con el objetivo de minimizar las pérdidas crediticias. En el pasado, se han producido generalmente ventas cuando el riesgo de crédito de los activos financieros ha aumentado de forma tal que estos han dejado de cumplir los criterios crediticios especificados en la política de inversiones documentada de la entidad. Además, ha habido ventas infrecuentes debido a necesidades de financiación no previstas. Los informes dirigidos al personal clave de la dirección se centran en la calidad crediticia de los activos financieros y en el rendimiento contractual. La entidad hace también un seguimiento de los valores razonables de los activos financieros, entre otra información.	del riesgo de crédito de los activos, por ejemplo porque estos dejen de cumplir los criterios de crédito especificados en la política de inversiones documentada de la entidad. Las ventas infrecuentes resultantes de necesidades de financiación no previstas (por ejemplo, en un escenario de tensión) tampoco contradecirían ese objetivo, aunque tales ventas tengan un valor significativo.
Ejemplo 2 Una entidad tiene como modelo de negocio la compra de carteras de activos financieros, tales como préstamos. Estas carteras pueden incluir o no activos financieros con deterioro crediticio. Si no se atiende dentro de plazo al pago de los préstamos, la entidad trata de obtener los flujos de efectivo contractuales de diversas formas: por ejemplo, contactando con el deudor por correo, por teléfono u otros medios. La entidad tiene como objetivo percibir flujos de efectivo contractuales y no gestiona ninguno de los préstamos de su cartera con el objetivo de obtener flujos de efectivo mediante su venta. En algunos casos, realiza permutas financieras de tipos de interés para cambiar el tipo de interés de activos financieros concretos, dentro de una cartera, de un tipo variable a otro fijo.	El objetivo del modelo de negocio de la entidad es mantener los activos financieros para percibir los flujos de efectivo contractuales. El mismo análisis se aplicaría aunque la entidad no esperase percibir todos los flujos de efectivo contractuales (por ejemplo, algunos de los activos financieros presentan ya deterioro crediticio en el momento del reconocimiento inicial). Además, el hecho de que la entidad haya contratado derivados para modificar los flujos de efectivo de la cartera no altera en sí su modelo de negocio.
Ejemplo 3 Una entidad tiene un modelo de negocio cuyo objetivo consiste en originar préstamos a clientes y venderlos posteriormente a un vehículo de titulización. El vehículo de titulización emite instrumentos dirigidos a inversores. La entidad controla ese vehículo y, por tanto, lo incluye en la consolidación. El vehículo de titulización percibe los flujos de efectivo contractuales resultantes de los préstamos y los transmite a sus inversores. Se presume, a efectos de este ejemplo, que los préstamos siguen reconociéndose en el estado de situación financiera consolidado, ya que no son dados de baja en cuentas por el vehículo de titulización.	El grupo consolidado origina los préstamos con el objetivo de mantenerlos para percibir los flujos de efectivo contractuales. No obstante, la entidad que los origina tiene como objetivo la obtención de los flujos de efectivo de la cartera de préstamos mediante la venta de estos al vehículo de titulización, por lo que, a los efectos de sus estados financieros separados, se considerará que no gestiona la cartera para percibir flujos de efectivo contractuales.
Ejemplo 4 Una entidad financiera mantiene activos financieros para satisfacer necesidades de liquidez en caso de que se produzca un escenario de tensión (por ejemplo, una retirada masiva de depósitos bancarios). La entidad no prevé la venta de esos activos excepto en tal escenario. La entidad vigila la calidad crediticia de los activos	El objetivo del modelo de negocio de la entidad es mantener los activos financieros para percibir los flujos de efectivo contractuales. El análisis no cambiaría aunque con ocasión de un escenario de tensión previo la entidad hubiera tenido que efectuar ventas de valor significativo para satisfacer sus necesidades de liquidez. Análogamente, una actividad de ventas recurrentes

Ejemplo	Análisis
financieros y su objetivo al gestionarlos es percibir los flujos de efectivo contractuales. La entidad evalúa el rendimiento de los activos tomando como base los ingresos por intereses devengados y las pérdidas crediticias que se hayan producido. No obstante, también hace un seguimiento del valor razonable de los activos financieros desde la perspectiva de su liquidez, para asegurar que el efectivo que se obtendría si necesitase venderlos en un escenario de tensión bastaría para atender a sus necesidades. La entidad realiza periódicamente ventas de valor insignificante para verificar la existencia de liquidez.	de valor insignificante no es incoherente con el mantenimiento de activos financieros para la obtención de flujos de efectivo contractuales. Por el contrario, si una entidad mantiene activos financieros para satisfacer sus necesidades de liquidez diarias y el cumplimiento de este objetivo implica la realización de ventas frecuentes de valor significativo, el modelo de negocio de la entidad no consistirá en mantener activos financieros para percibir flujos de efectivo contractuales. Análogamente, si la entidad se ve obligada por su regulador a realizar ventas rutinarias de activos financieros para demostrar que estos son líquidos, y el valor de los activos vendidos es significativo, su modelo de negocio no consistirá en mantener activos financieros para percibir flujos de efectivo contractuales. Si es un tercero el que impone el requisito de vender los activos financieros o se trata de una actividad discrecional de la entidad no es pertinente para este análisis.

Modelo de negocio cuyo objetivo es percibir flujos de efectivo contractuales y vender activos financieros

B4.1.4A Una entidad puede mantener activos financieros en un modelo de negocio cuyo objetivo consista en percibir flujos de efectivo contractuales y vender activos financieros. En este tipo de modelo de negocio, el personal clave de la dirección de la entidad ha tomado la decisión de que para cumplir ese objetivo, son esenciales tanto la obtención de flujos de efectivo contractuales como la venta de activos financieros. Existen varios objetivos que pueden ser coherentes con este tipo de modelo de negocio. Por ejemplo, el objetivo puede consistir en gestionar las necesidades de liquidez diarias, mantener un determinado perfil de rendimiento por intereses o coordinar la duración de los activos financieros con la de los pasivos que dichos activos están financiando. Para lograr este objetivo, la entidad tanto obtendrá flujos de efectivo contractuales como venderá activos financieros.

B4.1.4B Comparado con un modelo de negocio cuyo objetivo sea mantener activos financieros para percibir flujos de efectivo contractuales, este modelo de negocio implicará habitualmente ventas de activos más frecuentes y de mayor valor. La explicación está en que la venta de activos financieros es esencial para cumplir el objetivo del modelo de negocio, y no solo accesoria. Por lo demás, no hay en este modelo un umbral de frecuencia o valor de las ventas, porque tanto la obtención de flujos de efectivo contractuales como la venta de activos financieros son esenciales para cumplir el objetivo.

B4.1.4C Se ofrecen seguidamente algunos ejemplos de cuándo puede alcanzarse el objetivo del modelo de negocio de la entidad percibiendo flujos de efectivo contractuales y vendiendo activos financieros. Esta lista no es exhaustiva. Además, los ejemplos no pretenden describir todos los factores que pueden ser pertinentes para la evaluación del modelo de negocio de la entidad, ni especificar la importancia relativa de esos factores.

Ejemplo	Análisis
Ejemplo 5 Una entidad prevé desembolsos de capital dentro de unos pocos años. Así pues, invierte su exceso de efectivo en activos financieros a corto y largo plazo, para financiar los desembolsos cuando surja la necesidad. Por otra parte, muchos de los activos financieros tienen una vida contractual que excede del período de inversión previsto de la entidad. La entidad mantendrá, pues, activos financieros para percibir flujos de efectivo contractuales y, cuando	El objetivo del modelo de negocio se alcanza percibiendo flujos de efectivo contractuales y vendiendo activos financieros. La entidad decidirá de forma continua cómo se maximiza el rendimiento de la cartera, hasta que haya que invertir el efectivo, si percibiendo los flujos de efectivo contractuales o vendiendo activos financieros. Por el contrario, considérese el caso de una entidad que prevé una salida de efectivo en cinco años para financiar gastos de capital e invierte el exceso de

Ejemplo	Análisis
surja una oportunidad, venderá activos financieros para reinvertir el efectivo en otros activos financieros con mayor rendimiento. Los directivos responsables de la cartera son retribuidos sobre la base del rendimiento global generado por esta.	efectivo en activos financieros a corto plazo. Cuando las inversiones vencen, reinvierte el efectivo en nuevos activos financieros a corto plazo. La entidad mantiene esta estrategia hasta que se necesitan los fondos, en cuyo momento utiliza los recursos procedentes de los activos financieros que vencen para financiar el gasto de capital. Antes del vencimiento solo se hacen ventas de valor insignificante (a menos que haya un aumento del riesgo de crédito). El objetivo de este modelo de negocio es mantener activos financieros para percibir flujos de efectivo contractuales.
Ejemplo 6 Una entidad financiera mantiene activos financieros para atender sus necesidades de liquidez diarias. Trata de minimizar los costes de gestión de estas necesidades de liquidez y, por ello, gestiona activamente el rendimiento de la cartera. El rendimiento se compone de los flujos de efectivo contractuales percibidos y las pérdidas y ganancias por la venta de activos financieros. En consecuencia, la entidad mantiene activos financieros para percibir flujos de efectivo contractuales y vende activos financieros con objeto de reinvertir en otros activos financieros de mayor rendimiento o de lograr una mejor coordinación con la duración de sus pasivos. En el pasado, esta estrategia ha dado lugar a una actividad de ventas frecuentes y estas ventas han sido por un valor significativo. Se prevé que esta actividad continuará en el futuro.	El objetivo del modelo de negocio es maximizar el rendimiento de la cartera para atender las necesidades de liquidez diarias y la entidad alcanza ese objetivo percibiendo flujos de efectivo contractuales y vendiendo activos financieros. En otras palabras, tanto la percepción de flujos de efectivo contractuales como la venta de activos financieros son esenciales para cumplir el objetivo del modelo de negocio.
Ejemplo 7 Una aseguradora mantiene activos financieros para financiar pasivos por contratos de seguro. Utiliza los recursos procedentes de los flujos de efectivo contractuales de los activos financieros para liquidar los pasivos por contratos de seguro a medida que vencen. Para garantizar que los flujos de efectivo contractuales de los activos financieros sean suficientes para liquidar los pasivos, realiza una actividad significativa de compras y ventas de forma regular con objeto de equilibrar su cartera de activos y atender a las necesidades de flujos de efectivo a medida que surjan.	El objetivo del modelo de negocio es financiar los pasivos por contratos de seguro. Para cumplirlo, la entidad percibe flujos de efectivo contractuales a medida que vencen y vende activos financieros para mantener el perfil deseado de la cartera de activos. Por ello, tanto la obtención de flujos de efectivo contractuales como la venta de activos financieros son esenciales para cumplir el objetivo del modelo de negocio.

Otros modelos de negocio

B4.1.5 Los activos financieros se valorarán al valor razonable con cambios en resultados cuando no se mantengan en el marco de un modelo de negocio cuyo objetivo sea mantener activos para percibir flujos de efectivo contractuales o en un modelo de negocio cuyo objetivo se alcance tanto percibiendo flujos de efectivo contractuales como vendiendo activos financieros (véase también el párrafo 5.7.5). Un modelo de negocio que implica una valoración al valor razonable con cambios en resultados es aquel en el que la entidad gestiona los activos financieros con el objetivo de obtener flujos de efectivo a través de la venta de los activos. La entidad toma las decisiones basándose en los valores razonables de los activos y gestiona estos con el fin de obtener esos valores razonables. En este caso, el objetivo de la entidad comportará generalmente la realización de compras y ventas activas. Aun cuando la entidad perciba flujos de efectivo contractuales mientras mantiene los activos financieros, el objetivo de este modelo de negocio no se alcanza tanto percibiendo flujos de efectivo contractuales como

vendiendo activos financieros. Ello se debe a que la obtención de esos flujos no es esencial para cumplir el objetivo del modelo de negocio, sino que es accesoria.

B4.1.6 Una cartera de activos financieros que se gestiona, y cuyo rendimiento se evalúa, sobre la base del valor razonable [según se describe en el párrafo 4.2.2, letra (b)] no se mantiene para percibir flujos de efectivo contractuales, ni tanto para percibir flujos de efectivo contractuales como para vender activos financieros. La entidad se centra principalmente en la información sobre el valor razonable y utiliza esa información para evaluar la evolución de los activos y tomar las decisiones. Además, una cartera de activos financieros que se ajuste a la definición de mantenida para negociar no se mantiene para percibir flujos de efectivo contractuales ni tanto para percibir flujos de efectivo contractuales como para vender activos financieros. En este tipo de cartera, la percepción de flujos de efectivo contractuales es solo accesoria para el logro del objetivo del modelo de negocio. Por consiguiente, la valoración debe hacerse al valor razonable con cambios en resultados.

Flujos de efectivo contractuales que son solo pagos de principal e intereses sobre el importe del principal pendiente

B4.1.7 El párrafo 4.1.1, letra (b), obliga a la entidad a clasificar los activos financieros sobre la base de las características de los flujos de efectivo contractuales si esos activos se mantienen dentro de un modelo de negocio cuyo objetivo sea mantener activos para percibir flujos de efectivo contractuales o de un modelo de negocio cuyo objetivo se alcance tanto percibiendo flujos de efectivo contractuales como vendiendo activos financieros, a menos que sea de aplicación lo establecido en el párrafo 4.1.5. A tal efecto, los párrafos 4.1.2, letra (b), y 4.1.2, letra (b), obligan a la entidad a determinar si los flujos de efectivo contractuales del activo son solo pagos de principal e intereses sobre el importe de principal pendiente.

B4.1.7A Los flujos de efectivo contractuales que son solo pagos de principal y de los intereses sobre el importe de principal pendiente son coherentes con un acuerdo de préstamo básico. En un acuerdo de préstamo básico, los elementos más significativos del interés son generalmente la contraprestación por el valor temporal del dinero (véanse los párrafo B4.1.9A a B4.1.9E) y el riesgo de crédito. No obstante, en un acuerdo de este tipo, el interés también incluye la contraprestación por otros riesgos (por ejemplo, el riesgo de liquidez) y costes (por ejemplo, los costes administrativos) de un préstamo básico asociados al mantenimiento del activo financiero por un determinado período. Además, el interés puede incluir un margen de beneficio que sea coherente con un acuerdo de préstamo básico. En circunstancias económicas extremas, el interés puede ser negativo, por ejemplo, si el tenedor de un activo financiero paga de forma explícita o implícita por el depósito de su dinero por un determinado período (y ese pago excede de la contraprestación que recibe por el valor temporal del dinero, el riesgo de crédito y otros riesgos y costes de un préstamo básico). No obstante, las condiciones contractuales que introducen en los flujos de efectivo contractuales una exposición a riesgos o volatilidad no relacionada con un acuerdo de préstamo básico, tal como la exposición a cambios en los precios de acciones o de materias primas, no dan lugar a flujos de efectivo contractuales que son solo pagos de principal e intereses sobre el importe de principal pendiente. Un activo financiero comprado u originado puede ser un acuerdo de préstamo básico independientemente de que revista o no la forma jurídica de préstamo.

B4.1.7B De conformidad con el párrafo 4.1.3, letra (a), el principal es el valor razonable del activo financiero en el momento del reconocimiento inicial. No obstante, el importe del principal puede cambiar a lo largo de la vida del activo financiero (por ejemplo, si hay reembolsos de principal).

B4.1.8 La entidad evaluará si los flujos de efectivo contractuales son solo pagos de principal e intereses sobre el importe de principal pendiente en relación con la moneda en la que esté denominado el activo financiero.

B4.1.9 Una característica de los flujos de efectivo contractuales de algunos activos financieros es el apalancamiento. El apalancamiento aumenta la variabilidad de los flujos de efectivo contractuales, determinando que no tengan las características económicas del interés. Son ejemplos de activos financieros que incluyen apalancamiento los contratos independientes de opción, los contratos a plazo y los de permuta financiera. Por ello, estos contratos no cumplen la condición de los párrafos 4.1.2, letra (b), y 4.1.2A, letra (b) y no pueden valorarse posteriormente al coste amortizado o al valor razonable con cambios en otro resultado global.

Contraprestación por el valor temporal del dinero

B4.1.9A El valor temporal del dinero es el elemento del interés que ofrece una contraprestación ligada simplemente al transcurso del tiempo. El valor temporal del dinero no ofrece, pues, ninguna contraprestación por otros riesgos o costes asociados a la tenencia del activo financiero. Para evaluar si este elemento ofrece una contraprestación ligada simplemente al transcurso del tiempo, la entidad aplicará el juicio profesional y considerará factores pertinentes tales como la moneda en la que se denomine el activo financiero y el plazo por el que se establezca el tipo de interés.

B4.1.9B No obstante, en algunos casos, el elemento valor temporal del dinero puede modificarse (es decir, es imperfecto). Es lo que ocurre cuando, por ejemplo, se ajusta periódicamente un tipo de interés de un activo financiero pero la

frecuencia de ese ajuste no coincide con el plazo del tipo de interés (por ejemplo, el tipo de interés se ajusta cada mes al tipo a un año) o cuando el tipo de interés de un activo financiero se ajusta periódicamente a un promedio de tipos de interés a corto y largo plazo concretos. En estos casos, la entidad debe evaluar la modificación para determinar si los flujos de efectivo contractuales representan solo pagos de principal e intereses sobre el importe de principal pendiente. En algunas circunstancias, la entidad puede hacer esa determinación realizando una evaluación cualitativa del elemento valor temporal del dinero, mientras que, en otras circunstancias, tendrá que hacer una evaluación cuantitativa.

B4.1.9C Al evaluar un elemento valor temporal del dinero modificado, lo que se pretende es determinar la medida en que los flujos de efectivo contractuales (sin descontar) puedan diferir de los flujos de efectivo (sin descontar) que se hubieran producido de no haberse modificado el elemento valor temporal del dinero (flujos de efectivo de referencia). Por ejemplo, si el activo financiero evaluado lleva aparejado un tipo de interés variable que se ajusta todos los meses al tipo de interés a un año, la entidad comparará ese activo con un instrumento financiero de condiciones contractuales y riesgo de crédito idénticos, pero cuyo tipo de interés variable se ajuste mensualmente al tipo de interés a un mes. Si el elemento valor temporal del dinero modificado puede dar lugar a flujos de efectivo contractuales (sin descontar) significativamente diferentes de los flujos de efectivo de referencia (sin descontar), el activo financiero no cumple la condición de los párrafos 4.1.2, letra (b), y 4.1.2A, letra (b). Para hacer esta determinación, la entidad debe considerar el efecto del elemento valor temporal del dinero modificado en cada ejercicio sobre el que se informe y acumulativamente a lo largo de la vida del instrumento financiero. El motivo por el que el tipo de interés se establece de esta forma no es pertinente para el análisis. Si resulta evidente, con poco o ningún análisis, que los flujos de efectivo contractuales (sin descontar) del activo financiero evaluado pueden ser (o no ser) significativamente diferentes de los flujos de efectivo de referencia (sin descontar), la entidad no necesita realizar una evaluación detallada.

B4.1.9D Al evaluar un elemento valor temporal del dinero modificado, la entidad debe tener en cuenta los factores que puedan afectar a los flujos de efectivo contractuales futuros. Por ejemplo, si una entidad está evaluando un bono a cinco años y el tipo de interés variable se ajusta cada seis meses a un tipo a cinco años, la entidad no podrá concluir que los flujos de efectivo contractuales son solo pagos de principal e intereses sobre el importe de principal pendiente basándose tan solo en que la curva del tipo de interés en el momento de la evaluación es tal que la diferencia entre un tipo de interés a cinco años y otro a seis meses no es significativa. En lugar de ello, la entidad debe considerar también si la relación entre el tipo de interés a cinco años y el tipo a seis meses puede cambiar a lo largo de la vida del instrumento de tal forma que los flujos de efectivo contractuales (sin descontar) durante la vida de este sean significativamente diferentes de los flujos de efectivo de referencia (sin descontar). No obstante, la entidad debe considerar solo los escenarios razonablemente posibles, no todos los posibles. Si la entidad concluye que los flujos de efectivo contractuales (sin descontar) son significativamente diferentes de los flujos de efectivo de referencia (sin descontar), el activo financiero no cumple la condición de los párrafos 4.1.2, letra (b), y 4.1.2A, letra (b), y, por tanto, no puede valorarse al coste amortizado o al valor razonable con cambios en otro resultado global.

B4.1.9E En algunos países, los tipos de interés los fija el Estado o una autoridad reguladora. Esta regulación oficial de los tipos de interés puede encuadrarse, por ejemplo, en una política macroeconómica general o perseguir animar a las entidades a invertir en un sector concreto de la economía. En algunos de estos casos, el objetivo del elemento valor temporal del dinero no es ofrecer una contraprestación ligada simplemente al transcurso del tiempo. Con todo, no obstante lo establecido en los párrafos B4.1.9A a B4.1.9D, el tipo de interés regulado se considerará una aproximación del elemento valor temporal del dinero a efectos de la aplicación de lo previsto en los párrafos 4.1.2, letra (b), y 4.1.2A,letra (b), si ese tipo de interés regulado ofrece una contraprestación que sea coherente en términos generales con el transcurso del tiempo y no comporta una exposición a los riesgos o la volatilidad de los flujos de efectivo contractuales que sea incoherente con un sistema de préstamo básico.

Condiciones contractuales que modifican el calendario o el importe de los flujos de efectivo contractuales

B4.1.10 Si un activo financiero contiene una condición contractual en virtud de la cual puedan modificarse el calendario o el importe de los flujos de efectivo contractuales (por ejemplo, si el activo puede pagarse por anticipado antes del vencimiento o si puede ampliarse su duración), la entidad debe determinar si los flujos de efectivo contractuales que se generen durante la vida del instrumento debido a esa condición contractual son solamente pagos de principal e intereses del importe de principal pendiente. Para ello, la entidad debe evaluar los flujos de efectivo contractuales que puedan generarse generen antes, y después, de la modificación de los flujos de efectivo contractuales. Es posible que tenga que evaluar también la naturaleza de cualquier evento contingente (es decir, el desencadenante) que modifique el calendario o el importe de los flujos de efectivo contractuales. Aunque la naturaleza del hecho contingente en sí misma no es un factor determinante para evaluar si los flujos de efectivo contractuales son solo pagos de principal e intereses, puede ser un indicador. Compárese, por ejemplo, un instrumento financiero con un tipo de interés que se ajustará a un tipo más elevado si el deudor no realiza un determinado número de pagos con un instrumento financiero con un tipo de interés que se ajustará a un tipo más elevado si un índice bursátil especificado alcanza un determinado nivel. Es más probable en el primer caso que

los flujos de efectivo contractuales durante la vida del instrumento sean solo pagos de principal e intereses sobre el importe de principal pendiente debido a la relación entre los pagos no satisfechos y el aumento del riesgo de crédito. (Véase también el párrafo B4.1.18.)

B4.1.11 Se ofrecen seguidamente algunos ejemplos de condiciones contractuales que dan lugar a flujos de efectivo contractuales que son solo pagos de principal e intereses sobre el importe de principal pendiente:

(a) un tipo de interés variable que constituye la contraprestación por el valor temporal del dinero, por el riesgo de crédito asociado al importe de principal pendiente durante un determinado período (la contraprestación por el riesgo de crédito puede determinarse solo en el momento del reconocimiento inicial y, así, puede ser fija) y por otros riesgos y costes de un préstamo básico, así como un margen de ganancia;

(b) una condición contractual con arreglo a la cual el emisor (es decir, el deudor) puede pagar por anticipado un instrumento de deuda o el tenedor (es decir, el acreedor) puede devolver un instrumento de deuda al emisor antes del vencimiento y el importe pagado por anticipado representa sustancialmente los importes no pagados de principal e intereses sobre el importe de principal pendiente, que puede incluir una compensación razonable por la resolución anticipada del contrato; y

(c) una condición contractual con arreglo a la cual el emisor o el tenedor pueden ampliar el plazo contractual de un instrumento de deuda (es decir, una opción de ampliación) y las condiciones de la opción de ampliación dan lugar a flujos de efectivo contractuales durante el período de ampliación que son solo pagos de principal e intereses sobre el importe de principal pendiente, que puede incluir una compensación adicional razonable por la ampliación del contrato.

B4.1.12 No obstante lo establecido en el párrafo B4.1.10, un activo financiero que cumpliría la condición recogida en los párrafos 4.1.2, letra (b), y 4.1.2A, letra (b), de no ser por una condición contractual que permite al emisor pagar (o le obliga a pagar) por anticipado un instrumento de deuda o permite (u obliga) al tenedor a devolver al emisor un instrumento de deuda antes del vencimiento podrá valorarse al coste amortizado o a valor razonable con cambios en otro resultado global [siempre que se cumpla la condición recogida en el párrafo 4.1.2, letra (a), o la condición recogida en el párrafo 4.1.2A, letra (a)] si:

(a) la entidad adquiere u origina el activo financiero con una prima o descuento sobre el importe nominal contractual;

(b) el importe pagado por anticipado representa sustancialmente el importe nominal contractual y el interés contractual devengado (pero no pagado), que puede incluir una compensación razonable por la cancelación anticipada del contrato; y

(c) cuando la entidad reconoce inicialmente el activo financiero, el valor razonable del componente de pago anticipado es insignificante.

B4.1.12A A efectos de la aplicación de los párrafos B4.1.11. letra (b), y B4.1.12. letra (b), independientemente del evento o circunstancia que ocasione la resolución anticipada del contrato, una parte podrá pagar **o** recibir una compensación razonable por dicha resolución anticipada. Por ejemplo, una parte podrá pagar o recibir una compensación razonable cuando decida resolver el contrato anticipadamente (o provoque de otra forma la resolución anticipada).

B4.1.13 Los ejemplos siguientes ilustran flujos de efectivo contractuales que son solo pagos de principal e intereses sobre el importe de principal pendiente. Esta lista no es exhaustiva.

Instrumento	Análisis
Instrumento A El instrumento A es un bono con una fecha de vencimiento determinada. Los pagos de principal e intereses sobre el importe de principal pendiente están vinculados a un índice de inflación de la moneda en la que se emitió el instrumento. El vínculo de inflación no está apalancado y el principal está protegido.	Los flujos de efectivo contractuales son solo pagos de principal e intereses sobre el importe de principal pendiente. La vinculación de los pagos de principal e intereses sobre el importe de principal pendiente a un índice de inflación no apalancado tiene el efecto de ajustar el valor temporal del dinero a un nivel actual. En otras palabras, el tipo de interés sobre el instrumento refleja el interés «real». En consecuencia, los importes de los intereses son contraprestaciones por el valor temporal del dinero sobre el importe de principal pendiente. No obstante, si los pagos por intereses estuvieran indexados a otra variable, como los resultados del deudor (por ejemplo, los ingresos netos del deudor)

Instrumento	Análisis
	o un índice de acciones, los flujos de efectivo contractuales no serían pagos de principal e intereses sobre el importe de principal pendiente (a menos que la indexación a los resultados del deudor diera lugar a un ajuste que solo compensase al tenedor por los cambios en el riesgo de crédito del instrumento, de forma que los flujos de efectivo contractuales serían solo pagos de principal e intereses). Ello se debe a que los flujos de efectivo contractuales reflejarían un rendimiento incoherente con un sistema de préstamo básico (véase el párrafo B4.1.7A).
Instrumento B El instrumento B es un instrumento de tipo de interés variable con una fecha de vencimiento determinada que permite al prestatario optar por el tipo de interés de mercado de forma continua. Por ejemplo, en cada fecha de ajuste del tipo de interés, el prestatario puede optar por pagar el LIBOR a tres meses durante un período de tres meses o el LIBOR a un mes durante un período de un mes.	Los flujos de efectivo contractuales son solo pagos de principal e intereses sobre el importe de principal pendiente, puesto que el interés pagado durante la vida del instrumento refleja la contraprestación por el valor temporal del dinero, por el riesgo de crédito asociado al instrumento y por otros riesgos y costes de un préstamo básico, así como un margen de ganancia (véase el párrafo B4.1.7A). El hecho de que el LIBOR se ajuste durante la vida del instrumento no impide en sí mismo que este responda a esa condición. En cambio, si el prestatario pudiera optar por pagar un tipo de interés a un mes que se ajustase cada tres meses, el tipo de interés se estaría ajustando con una frecuencia que no coincidiría con el plazo del tipo de interés. Por consiguiente, el elemento valor temporal del dinero se modificaría. Análogamente, también se modificaría el elemento valor temporal del dinero si un instrumento tuviera un tipo de interés contractual que se basase en un plazo que excediera de la vida residual del instrumento (por ejemplo, si por un instrumento con un vencimiento a cinco años se pagase un tipo variable que se ajustara periódicamente, pero que siempre reflejara un vencimiento a cinco años). La explicación se encuentra en que el interés a pagar en cada período estaría desconectado del período de intereses. En estos casos, la entidad debe evaluar cualitativa o cuantitativamente los flujos de efectivo contractuales comparándolos con los de un instrumento que sea idéntico en todos los aspectos, excepto en que el plazo del tipo de interés coincida con el período de intereses, para determinar si los flujos de efectivo son solo pagos de principal e intereses sobre el importe de principal pendiente. (Véase el párrafo B4.1.9E, que contiene directrices sobre los tipos de interés regulados) Por ejemplo, para evaluar un bono con un plazo de cinco años por el que se pague un tipo variable que se ajuste cada seis meses pero que siempre refleje un vencimiento a cinco años, la entidad debe considerar los flujos de efectivo contractuales de un instrumento que se ajuste cada seis meses a un tipo de interés a seis meses, pero que, por lo demás, sea idéntico.

Instrumento	Análisis
	El mismo análisis se aplicaría si el prestatario pudiera elegir entre los diversos tipos hechos públicos por el prestamista (como ocurre, por ejemplo, cuando el prestatario puede optar entre el tipo de interés variable a un mes y el tipo a tres meses publicados ambos por el prestamista).
Instrumento C El instrumento C es un bono con una fecha de vencimiento determinada y por el que se paga un tipo de interés de mercado variable. Ese tipo de interés variable está sujeto a un límite.	Los flujos de efectivo contractuales tanto de: (a) un instrumento que tiene un tipo de interés fijo, como de (b) un instrumento que tiene un tipo de interés variable son pagos de principal e intereses sobre el importe de principal pendiente en la medida en que el interés refleje la contraprestación por el valor temporal del dinero y por el riesgo de crédito asociado al instrumento durante la duración del instrumento, así como por otros riesgos y costes de un préstamo básico, así como un margen de ganancia. (Véase el párrafo B4.1.7A) Por consiguiente, un instrumento que sea una combinación de (a) y (b) (por ejemplo, un bono con un tipo de interés máximo) puede tener flujos de efectivo que sean solo pagos de principal e intereses sobre el importe de principal pendiente. Esta condición contractual puede reducir la variabilidad de los flujos de efectivo al establecer un límite en el tipo de interés variable (por ejemplo, un límite máximo y mínimo del tipo de interés) o incrementar la variabilidad del flujo de efectivo porque un tipo fijo pasa a ser variable.
Instrumento D El instrumento D es un préstamo con responsabilidad personal, respaldado por una garantía real.	El hecho de que un préstamo con responsabilidad personal esté respaldado por una garantía real no afecta en sí mismo al análisis de si los flujos de efectivo contractuales son solo pagos de principal e intereses sobre el importe de principal pendiente.
Instrumento E El instrumento E es emitido por un banco regulado y tiene una fecha de vencimiento fija. Se paga por él un tipo de interés fijo y todos los flujos de efectivo contractuales son no discrecionales. No obstante, el emisor está sujeto a una legislación que permite o exige que un órgano nacional decisorio imponga pérdidas a los tenedores de determinados instrumentos, entre ellos este instrumento E, en circunstancias concretas. Por ejemplo, el órgano nacional decisorio puede rebajar el importe nominal del instrumento E o convertir este en un número fijo de acciones ordinarias del emisor si llega a la conclusión de que este último está teniendo dificultades financieras graves, necesita capital reglamentario adicional o está «incumpliendo pagos».	El tenedor debe analizar las **condiciones contractuales** del instrumento financiero para determinar si dan lugar a flujos de efectivo que son solo pagos de principal e intereses sobre el importe de principal pendiente y, por ello, son coherentes con un sistema de préstamo básico. Ese análisis no debe tener en cuenta los pagos que deban hacerse en virtud solamente de la facultad del órgano nacional decisorio de imponer pérdidas a los tenedores del instrumento E. Ello se debe a que esa facultad, y los pagos resultantes, no son **condiciones contractuales** del instrumento financiero. En cambio, los flujos de efectivo contractuales no son solo pagos de principal e intereses sobre el importe de **principal pendiente** si las condiciones contractuales del instrumento financiero permiten o exigen que el emisor u otra entidad impongan pérdidas al tenedor (por ejemplo, rebajando el importe nominal o convirtiendo el instrumento en un número fijo de acciones ordinarias del emisor), en la medida en que estas condiciones contractuales

Instrumento	Análisis
	sean ciertas, aunque la probabilidad de que se impongan tales pérdidas sea remota.

B4.1.14 Los ejemplos siguientes ilustran flujos de efectivo contractuales que no son solo pagos de principal e intereses sobre el importe de principal pendiente. Esta lista no es exhaustiva.

Instrumento	Análisis
Instrumento F El instrumento F es un bono convertible en un número fijo de instrumentos de patrimonio del emisor.	El tenedor debe analizar el bono convertible en su integridad. Los flujos de efectivo contractuales no son pagos de principal e intereses sobre el importe de principal pendiente, porque reflejan un rendimiento que es incoherente con un acuerdo de préstamo básico (véase el párrafo B4.1.7A); es decir, el rendimiento está vinculado al valor del patrimonio del emisor.
Instrumento G El instrumento G es un préstamo por el que se paga un tipo de interés variable inverso (es decir, un tipo que tiene una relación inversa con los tipos de interés del mercado).	Los flujos de efectivo contractuales no son solo pagos de principal e intereses sobre el importe de principal pendiente. Los importes de los intereses no son contraprestaciones por el valor temporal del dinero sobre el importe de principal pendiente.
Instrumento H El instrumento H es un instrumento perpetuo, pero el emisor puede rescatarlo en cualquier momento y pagar al tenedor el importe nominal más los intereses devengados. Por el instrumento H se paga un tipo de interés de mercado, pero no puede hacerse el pago de intereses a menos que el emisor pueda mantenerse solvente inmediatamente después. Los intereses diferidos no devengan intereses adicionales.	Los flujos de efectivo contractuales no son pagos de principal e intereses sobre el importe de principal pendiente. Ello se debe a el emisor puede tener que diferir los pagos de intereses y a que no se devengan intereses adicionales sobre los importes de los intereses diferidos. Como resultado, los intereses no son contraprestaciones por el valor temporal del dinero sobre el importe de principal pendiente. Si se devengase intereses sobre los importes diferidos, los flujos de efectivo contractuales podrían ser pagos de principal e intereses sobre el importe de principal pendiente. El hecho de que el instrumento H sea perpetuo no significa en sí mismo que los flujos de efectivo contractuales no sean pagos de principal e intereses sobre el importe principal pendiente. En efecto, un instrumento perpetuo tiene continuas (múltiples) opciones de ampliación. Estas opciones pueden dar lugar a flujos de efectivo contractuales que sean pagos de principal e intereses sobre el importe de principal pendiente si los pagos de intereses son obligatorios y deben pagarse a perpetuidad. Asimismo, el hecho de que el instrumento H sea rescatable no significa que los flujos de efectivo contractuales no sean pagos de principal e intereses sobre el importe de principal pendiente, a menos que sea rescatable a un importe que no refleje sustancialmente el pago del principal pendiente y los intereses sobre ese principal pendiente. Aun en el caso de que el importe del rescate incluya un importe que compense razonablemente al tenedor por la resolución anticipada del instrumento, los flujos de efectivo contractuales podrían ser pagos de

Instrumento	Análisis
	principal e intereses sobre el importe de principal pendiente. (Véase también el párrafo B4.1.12.)

B4.1.15 En algunos casos, un activo financiero genera flujos de efectivo contractuales que se describen como principal e intereses pero que no representan el pago de principal e intereses sobre el importe de principal pendiente, según se describe en los párrafos 4.1.2, letra (b), 4.1.2A, letra (b), y 4.1.3 de esta norma.

B4.1.16 Puede darse este caso si el activo financiero representa una inversión en activos o flujos de efectivo concretos, de modo que los flujos de efectivo contractuales no constituyen solo pagos de principal e intereses sobre el importe de principal pendiente. Por ejemplo, si las condiciones contractuales establecen un aumento de los flujos de efectivo del activo financiero a medida que un número creciente de automóviles utilice una vía de peaje concreta, los flujos de efectivo contractuales serán incoherentes con un acuerdo de préstamo básico. En consecuencia, el instrumento no cumple la condición de los párrafos 4.1.2, letra (b), y 4.1.2A, letra (b). Puede darse este caso cuando los derechos del acreedor se limitan a activos específicos del deudor o a los flujos de efectivo resultantes de ellos (por ejemplo, un activo financiero «sin responsabilidad personal»).

B4.1.17 No obstante, el hecho de que con respecto a un determinado activo financiero no exista responsabilidad personal no excluye necesariamente en sí mismo que dicho activo cumpla la condición de los párrafos 4.1.2, letra (b), y 4.1.2A, letra (b). En estas situaciones, el acreedor deberá evaluar («examinar por transparencia») los activos subyacentes o flujos de efectivo concretos para determinar si los flujos de efectivo contractuales del activo financiero que se está clasificando son pagos de principal e intereses sobre el importe de principal pendiente. Si las condiciones del activo financiero dan lugar a otros flujos de efectivo o limitan esos flujos de forma incoherente con la condición de ser pagos representativos de principal e intereses, el activo financiero no cumplirá la condición de los párrafos 4.1.2, letra (b), y 4.1.2A, letra (b). El hecho de que los activos subyacentes sean activos financieros o activos no financieros no afecta, en sí mismo, a esta evaluación.

B4.1.18 Una determinada característica de los flujos de efectivo contractuales no afectará a la clasificación del activo financiero si puede tener tan solo un efecto mínimo sobre dichos flujos del activo. A fin de verificar si ello es así, la entidad debe considerar el efecto posible de esa característica en cada ejercicio sobre el que se informe y acumulativamente a lo largo de la vida del instrumento financiero. Además, si una característica de los flujos de efectivo contractuales puede tener un efecto algo más que mínimo sobre esos flujos (en un solo ejercicio sobre el que se informe o acumulativamente), pero no se trata de una característica cierta, no afectará a la clasificación del activo financiero. Se considera que no es una característica cierta de los flujos de efectivo aquella que solo afecta a estos cuando se produce un hecho extremadamente excepcional, sumamente anómalo y muy improbable.

B4.1.19 En la casi totalidad de las transacciones de préstamo, el instrumento del acreedor se clasifica en relación con los instrumentos de otros acreedores del mismo deudor. Un instrumento que esté subordinado a otros instrumentos puede tener flujos de efectivo contractuales que sean pagos de principal e intereses sobre el importe de principal pendiente si el impago del deudor constituye un incumplimiento de contrato y el tenedor tiene derecho contractual a los importes impagados de principal e intereses sobre el importe del principal pendiente aun cuando el deudor se halle en quiebra. Por ejemplo, una cuenta comercial a cobrar que clasifique al acreedor entre los acreedores generales, cumplirá la condición de tener pagos de principal e intereses sobre el importe de principal pendiente. Este será el caso aunque el deudor haya emitido préstamos respaldados por una garantía real, lo que, en caso de quiebra otorgará al tenedor prioridad sobre los derechos de los acreedores generales con respecto a la garantía real, pero no afectará al derecho contractual del acreedor general al principal no pagado y otros importes adeudados.

Instrumentos vinculados contractualmente

B4.1.20 En algunos tipos de transacciones, el emisor puede establecer la prioridad en los pagos a los tenedores de activos financieros utilizando múltiples instrumentos vinculados contractualmente que creen concentraciones de riesgo de crédito (tramos). Cada tramo tendrá una clasificación de prioridad que especifica el orden en que se le asignan los flujos de efectivo generados por el emisor. En estas situaciones, los tenedores de un determinado tramo solo tienen derecho a los pagos de principal e intereses sobre el importe de principal pendiente si el emisor genera suficientes flujos de efectivo para efectuar los pagos a los tramos de prioridad más alta.

B4.1.21 En estas transacciones, un tramo solo tiene las características propias de los flujos de efectivo que son pagos de principal e intereses sobre el importe de principal pendiente si:

(a) las condiciones contractuales del tramo que se está evaluando para su clasificación (sin examinar el al conjunto subyacente de instrumentos financieros) dan lugar a flujos de efectivo que son solo pagos de principal e intereses sobre el importe de principal pendiente (por ejemplo, el tipo de interés del tramo no está vinculado a un índice de materias primas);

(b) el conjunto subyacente de instrumentos financieros tiene las características de los flujos de efectivo establecidas en los párrafos B4.1.23 y B4.1.24; y

(c) la exposición al riesgo de crédito en el conjunto subyacente de instrumentos financieros inherente al tramo es igual o menor que la exposición al riesgo de crédito del conjunto subyacente de instrumentos financieros (por ejemplo, la calificación crediticia del tramo que se está evaluando para su clasificación es igual o mayor que la que se aplicaría a un tramo único que financiase el conjunto subyacente de instrumentos financieros).

B4.1.22 La entidad debe efectuar un examen por transparencia hasta que identifique el conjunto subyacente de instrumentos que estén generando (no simplemente transmitiendo) los flujos de efectivo. Este es el conjunto subyacente de instrumentos financieros.

B4.1.23 El conjunto subyacente debe estar compuesto por uno o más instrumentos que tengan flujos de efectivo contractuales que sean solo pagos de principal e intereses sobre el importe de principal pendiente.

B4.1.24 El conjunto subyacente de instrumentos puede incluir instrumentos que:

(a) reduzcan la variabilidad de los flujos de efectivo de los instrumentos a que se refiere el párrafo B4.1.23 y, cuando se combinen con los instrumentos a que se refiere el párrafo B4.1.23, den lugar a flujos de efectivo que sean solo pagos de principal e intereses sobre el importe de principal pendiente (por ejemplo, una opción techo o suelo de tipo de interés o un contrato que reduzca el riesgo de crédito de alguno o todos los instrumentos del párrafo B4.1.23); o

(b) hagan concordar los flujos de efectivo de los tramos con los flujos de efectivo del conjunto de instrumentos subyacentes a que se refiere el párrafo B4.1.23 para solventar las diferencias en, y solo en, lo siguiente:

(i) el tipo de interés: si es fijo o variable;

(ii) la moneda en la que los flujos de efectivo se denominen, incluida la inflación en esa moneda; o

(iii) el calendario de los flujos de efectivo.

B4.1.25 Si algún instrumento del conjunto no cumple las condiciones del párrafo B4.1.23 o del párrafo B4.1.24, no se cumplirá la condición del párrafo B4.1.21, letra (b). En esta evaluación puede no ser necesario un análisis detallado del conjunto, instrumento por instrumento. En todo caso, la entidad debe aplicar el juicio profesional y realizar un análisis suficiente para determinar si los instrumentos del conjunto cumplen las condiciones de los párrafos B4.1.23 y B4.1.24. (Véase también el párrafo B4.1.18, que contiene directrices sobre las características de los flujos de efectivo contractuales que tienen solo efectos mínimos.)

B4.1.26 Si el tenedor no puede evaluar las condiciones del párrafo B4.1.21 en el momento del reconocimiento inicial, el tramo se valorará al valor razonable con cambios en resultados. Si el conjunto subyacente de instrumentos puede variar después del reconocimiento inicial, de forma que no cumpla ya las condiciones de los párrafos B4.1.23 y B4.1.24, el tramo no cumplirá las condiciones del párrafo B4.1.21 y deberá valorarse al valor razonable con cambios en resultados. No obstante, si el conjunto subyacente incluye instrumentos respaldados por garantías reales en activos que no cumplen las condiciones de los párrafos B4.1.23 y B4.1.24, la posibilidad de tomar posesión de esos activos se descartará efectos de la aplicación del presente párrafo, a menos que la entidad haya adquirido el tramo con la intención de controlar la garantía real.

Opción de designar un activo financiero o un pasivo financiero al valor razonable con cambios en resultados (secciones 4.1 y 4.2)

B4.1.27 Con sujeción a las condiciones establecidas en los párrafos 4.1.5 y 4.2.2, esta norma permite a la entidad designar un activo financiero, un pasivo financiero o un grupo de instrumentos financieros (activos financieros, pasivos financieros o ambos) al valor razonable con cambios en resultados cuando al hacerlo se obtenga información más pertinente.

B4.1.28 La decisión de la entidad de designar un activo financiero o un pasivo financiero a valor razonable con cambios en resultados es similar a la elección de una política contable (aunque, a diferencia de lo que sucede en esta, no se requiere su aplicación uniforme a todas las transacciones similares). Cuando la entidad puede hacer esta elección, el párrafo 14, letra (b), de la NIC 8 exige que la política elegida dé lugar a que los estados financieros proporcionen información más fiable y pertinente sobre los efectos de las transacciones, otros eventos o condiciones que afecten a la situación financiera, el rendimiento financiero o los flujos de efectivo de la entidad. Por ejemplo, en el caso de la designación de un pasivo financiero a valor razonable con cambios en resultados, el párrafo 4.2.2 establece las dos circunstancias en las que se cumple el requisito de obtención de información más pertinente. Por lo tanto, para optar por tal designación, de acuerdo con el párrafo 4.2.2, la entidad deberá demostrar que se cumple una o ambas de esas circunstancias.

La designación elimina o reduce de forma significativa una asimetría contable

B4.1.29 La valoración de un activo financiero o de un pasivo financiero y la clasificación de los cambios que se reconozcan en su valor viene determinada por la clasificación del elemento y por el hecho de que sea o no parte de una relación de cobertura designada. Esos requisitos pueden crear una incoherencia en la valoración o en el reconocimiento (a veces denominada «asimetría contable») cuando, por ejemplo, en ausencia de una designación a valor razonable con cambios en resultados, un activo financiero se clasifica como posteriormente valorado al valor razonable con cambios en resultados, y un pasivo que la entidad considera relacionado se valora posteriormente al coste amortizado (sin reconocer los cambios en el valor razonable). En estas circunstancias, la entidad puede concluir que sus estados financieros suministrarían información más pertinente si tanto el activo como el pasivo se valoran al valor razonable con cambios en resultados.

B4.1.30 Los ejemplos siguientes muestran casos en los que puede cumplirse esta condición. En todos ellos, la entidad solo puede servirse de tal condición para designar activos financieros o pasivos financieros como al valor razonable con cambios en resultados si cumple el principio del párrafo 4.1.5 o el párrafo 4.2.2, letra (a):

(a) La entidad tiene contratos que están dentro del alcance de la NIIF 17 (cuya valoración incorpora información actual) y activos financieros que considera relacionados y que en otro caso se valorarían al valor razonable con cambios en otro resultado global o al coste amortizado.

(b) La entidad tiene activos financieros y/o pasivos financieros que comparten un riesgo, tal como el riesgo de tipo de interés, que da lugar a cambios de signo opuesto en el valor razonable y que tienden a compensarse entre sí. No obstante, solo algunos de los instrumentos se valorarán al valor razonable con cambios en resultados (por ejemplo, los que son derivados o los que se han clasificado como mantenidos para negociar). También es posible que no se cumplan los requisitos sobre contabilidad de coberturas, por ejemplo, porque no se cumplan los requisitos para la eficacia de la cobertura a que se refiere el párrafo 6.4.1.

(c) La entidad tiene activos financieros y/o pasivos financieros que comparten un riesgo, tal como el riesgo de tipo de interés, que da lugar a cambios de signo opuesto en el valor razonable que tienden a compensarse entre sí, y ninguno de esos activos financieros o pasivos financieros cumple los requisitos para ser designado como instrumento de cobertura porque no están valorados al valor razonable con cambios en resultados. Además, en ausencia de una contabilidad de coberturas, se producen incoherencias significativas en el reconocimiento de las pérdidas y ganancias. Por ejemplo, la entidad ha financiado un grupo específico de préstamos emitiendo bonos negociados en el mercado los cambios en cuyo valor razonable tienden a compensarse entre sí. Si, además, la entidad compra y vende regularmente los bonos, pero rara vez o nunca compra o vende los préstamos, la información tanto sobre los préstamos como sobre los bonos al valor razonable con cambios en resultados eliminará la incoherencia en el momento del reconocimiento de las pérdidas y ganancias que, de otro modo, se produciría en caso de valorarse ambos al coste amortizado y de reconocer una pérdida o ganancia cada vez que se recomprase un bono.

B4.1.31 En casos como los descritos en el párrafo anterior, la designación en el momento del reconocimiento inicial de los activos financieros o pasivos financieros al valor razonable con cambios en resultados, que en otras circunstancias no se valorarían así, puede eliminar o reducir significativamente la incoherencia en la valoración o en el reconocimiento y suministrar información más pertinente. A efectos prácticos, no es necesario que la entidad suscriba todos los activos y pasivos causantes de la incoherencia en la valoración o en el reconocimiento exactamente al mismo tiempo. Se permite un desfase razonable, siempre que cada transacción se designe al valor razonable con cambios en resultados en el momento de su reconocimiento inicial y, en ese momento, se prevea que las transacciones restantes se realizarán.

B4.1.32 No sería aceptable la designación al valor razonable con cambios en resultados de solo alguno de los activos financieros y pasivos financieros causantes de la incoherencia si, al hacerlo, no se eliminase o redujese significativamente dicha incoherencia y, por tanto, no se suministrase información más pertinente. No obstante, podría ser aceptable designar sólo algunos dentro de una serie de activos financieros o pasivos financieros similares, siempre que, al hacerlo, se consiga una reducción significativa (y posiblemente mayor que con otras designaciones permitidas) de la incoherencia. Por ejemplo, supóngase que una entidad tiene varios pasivos financieros similares que suman 100 u.m. y varios activos financieros similares que suman 50 u.m., pero que se valoran sobre bases diferentes. La entidad reduciría significativamente la incoherencia en la valoración designando al valor razonable con cambios en resultados, en el momento del reconocimiento inicial, todos los activos y solo algunos pasivos (por ejemplo, pasivos individuales que, en conjunto, sumen 45 u.m.). No obstante, puesto que la designación al valor razonable con cambios en resultados solamente puede aplicarse a la totalidad de un instrumento financiero, la entidad, en este ejemplo, tendría que designar uno o más pasivos en su integridad. No podría designar ni un componente de un pasivo (por ejemplo, los cambios en el valor atribuible solamente a un riesgo, tales como los cambios en un tipo de interés de referencia) ni una parte (es decir, un porcentaje) de un pasivo.

Gestión, y evaluación del rendimiento, de un grupo de pasivos financieros o de activos financieros y pasivos financieros sobre la base del valor razonable

B4.1.33 La entidad puede gestionar y evaluar el rendimiento de un grupo de pasivos financieros o de activos financieros y pasivos financieros de forma que, al valorarlos al valor razonable con cambios en resultados, se obtenga información más pertinente. En este caso, el acento se pone en la forma en que la entidad gestiona y evalúa el rendimiento, no en la naturaleza de sus instrumentos financieros.

B4.1.34 Por ejemplo, la entidad puede servirse de esta condición para designar pasivos financieros al valor razonable con cambios en resultados si cumple el principio a que se refiere el párrafo 4.2.2, letra (b), y tiene activos financieros y pasivos financieros que comparten uno o más riesgos y estos riesgos se gestionan y evalúan sobre la base del valor razonable de acuerdo con una política documentada de gestión de activos y pasivos. Un ejemplo podría ser el de una entidad que ha emitido «productos estructurados» que contienen múltiples derivados implícitos y gestiona los riesgos resultantes sobre la base del valor razonable utilizando una combinación de instrumentos financieros derivados y no derivados.

B4.1.35 Como se ha señalado anteriormente, esta condición depende de la forma en que la entidad gestione y evalúe el rendimiento del grupo de instrumentos financieros de que se trate. De acuerdo con ello (y con sujeción al requisito de la designación en el momento del reconocimiento inicial), la entidad que designe pasivos financieros al valor razonable con cambios en resultados sobre la base de esta condición designará de la misma forma todos los pasivos financieros que sean gestionados y evaluados conjuntamente.

B4.1.36 No es necesario que la documentación de la estrategia de la entidad sea muy amplia, pero debe ser suficiente para demostrar el cumplimiento del párrafo 4.2.2, letra (b). Dicha documentación no se requiere para cada elemento, pudiendo confeccionarse para la cartera en su conjunto. Por ejemplo, si el sistema de gestión del rendimiento de un departamento, tal como haya sido aprobado por el personal clave de la dirección de la entidad, demuestra claramente que el rendimiento se evalúa sobre esta base, no se requiere documentación adicional que demuestre el cumplimiento del párrafo 4.2.2, letra (b).

Derivados implícitos (sección 4.3)

B4.3.1 Cuando una entidad pasa a ser parte en un contrato híbrido con un contrato principal que no es un activo que quede dentro del alcance de esta norma, el párrafo 4.3.3 la obliga a identificar los derivados implícitos, a evaluar si hay que separarlos del contrato principal y, en los casos en que se requiera separarlos, a valorarlos al valor razonable en el momento del reconocimiento inicial y posteriormente al valor razonable con cambios en resultados.

B4.3.2 Si un contrato principal no tiene vencimiento establecido o predeterminado y representa una participación residual en el activo neto de una entidad, sus características económicas y riesgo son los de un instrumento de patrimonio, y un derivado implícito tendría que poseer características del patrimonio neto dela misma entidad para ser considerado estrechamente relacionado. Si el contrato principal no es un instrumento de patrimonio y cumple la definición de instrumento financiero, entonces sus características económicas y sus riesgos son las de un instrumento de deuda.

B4.3.3 Un derivado implícito que no sea una opción (como un contrato a plazo o un contrato de permuta financiera implícitos) se separará del contrato principal teniendo en cuenta sus condiciones sustantivas, ya sean explícitas o implícitas, de forma que tenga un valor razonable nulo al ser reconocido inicialmente. Un derivado implícito basado en opciones (como una opción implícita de venta o de compra, una opción implícita suelo o techo, o una opción implícita sobre una permuta financiera) se separará del contrato principal sobre la base de las condiciones explícitas del componente de opción. El importe en libros inicial del contrato principal será el importe residual que quede después de la separación del derivado implícito.

B4.3.4 Generalmente, los distintos derivados implícitos de un contrato híbrido individual se tratan como un único derivado implícito compuesto. No obstante, los derivados implícitos que se clasifiquen como patrimonio neto (véase la NIC 32) se contabilizarán por separado de los que se clasifiquen como activos o pasivos. Además, si un contrato híbrido tiene más de un derivado implícito y estos derivados se relacionan con diferentes exposiciones al riesgo y son fácilmente separables e independientes uno de otro, se contabilizarán cada uno por separado.

B4.3.5 En los ejemplos que siguen, las características económicas y los riesgos de un derivado implícito no están estrechamente relacionados con el contrato principal [véase el párrafo 4.3.3, letra (a)]. En ellos, suponiendo que se cumplan las condiciones establecidas en el párrafo 4.3.3, letras (b) y (c), la entidad contabilizará el derivado implícito por separado del contrato principal:

(a) Una opción de venta implícita en un instrumento que permite al tenedor obligar al emisor a recomprar el instrumento por un importe, en efectivo o en otros activos, que varía en función de los cambios en un precio o un índice correspondientes a instrumentos de patrimonio o a materias primas no está estrechamente relacionada con el instrumento de deuda principal.

(b) Una opción o una cláusula automática de ampliación del plazo de vencimiento de un instrumento de deuda no están estrechamente relacionadas con el instrumento de deuda principal, a menos que en el mismo momento de la prórroga exista un ajuste simultáneo del tipo de interés corriente de mercado aproximado. Si una entidad emite un instrumento de deuda y el tenedor suscribe una opción de compra sobre el mismo instrumento a favor de un tercero, el emisor considerará esta opción de compra como la prórroga del plazo de vencimiento del instrumento, siempre que pueda estar obligado a participar o a facilitar la nueva comercialización del instrumento como resultado del ejercicio de la opción de compra.

(c) Los pagos de principal o intereses indexados a un instrumento de patrimonio que estén implícitos en un instrumento de deuda principal o en un contrato de seguro principal, y que produzcan el efecto de que el importe del interés o del principal queden indexados al valor de instrumentos de patrimonio, no están estrechamente relacionados con el instrumento principal, porque los riesgos inherentes al contrato principal y al derivado implícito son diferentes.

(d) Los pagos de principal o interés indexados a una materia prima que estén implícitos en un instrumento de deuda principal o en un contrato de seguro principal, y produzcan el efecto de que el importe del interés o del principal queden indexados al precio de una materia prima (por ejemplo, el oro), no están estrechamente relacionados con el instrumento principal, porque los riesgos inherentes al contrato principal y al derivado implícito son diferentes.

(e) Una opción de compra, de venta, o de pago anticipado implícita en un contrato de deuda principal, o en un contrato se seguro principal, no está estrechamente relacionada con el contrato principal, a menos que:

(i) el precio de ejercicio de la opción sea aproximadamente igual, en cada fecha de ejercicio, al coste amortizado del instrumento de deuda principal o al importe en libros del contrato principal de seguro; o

(ii) el precio de ejercicio de una opción de pago anticipado suponga el reembolso al prestamista de un importe no superior al valor actual aproximado de los intereses perdidos correspondientes al plazo restante del contrato principal; los intereses perdidos son el resultado de multiplicar el importe de principal pagado por anticipado por el tipo de interés diferencial; el tipo de interés diferencial es el excedente del tipo de interés efectivo del contrato principal sobre el tipo de interés efectivo que la entidad recibiría en la fecha del pago anticipado si se reinvirtiera el importe de principal pagado por anticipado en un contrato similar durante el plazo restante del contrato principal.

La evaluación de si la opción de compra o venta está estrechamente relacionada con el contrato de deuda principal debe realizarse antes de separar el elemento de patrimonio neto de un instrumento de deuda convertible de acuerdo con la NIC 32.

(f) Los derivados de crédito que están implícitos en un instrumento de deuda principal y permiten que una parte (el «beneficiario») transfiera el riesgo de crédito de un determinado activo de referencia, que puede no pertenecerle, a otra parte (el «garante») no están estrechamente relacionados con el instrumento de deuda principal. Dichos derivados de crédito permiten al garante asumir el riesgo de crédito asociado al activo de referencia sin poseerlo directamente.

B4.3.6 Un ejemplo de contrato híbrido es un instrumento financiero que da al tenedor el derecho de revenderlo al emisor a cambio de un importe, en efectivo u otros activos financieros, que varía según los cambios en un índice bursátil o de materias primas que puede aumentar o disminuir («instrumento con opción de venta»). A menos que el emisor, al efectuar el reconocimiento inicial, designe al instrumento vendible como un pasivo financiero a valor razonable con cambios en resultados, habrá que separar el derivado implícito (es decir, el pago del principal indexado) de acuerdo con el párrafo 4.3.3, porque el contrato principal es un instrumento de deuda según el párrafo B4.3.2 y el pago de principal indexado no está estrechamente relacionado con un instrumento de deuda principal de acuerdo con el párrafo B4.3.5, letra (a). Como el pago por el principal puede aumentar o disminuir, el derivado implícito es un derivado distinto de una opción cuyo valor está indexado a una variable subyacente.

B4.3.7 En el caso de un instrumento con opción de venta que pueda revenderse en cualquier momento por un importe en efectivo igual a una cuota proporcional del valor del activo neto de una entidad (como las participaciones en un fondo de inversión abierto o algunos productos de inversión ligados a participaciones en fondos de inversión), el efecto de la separación de un derivado implícito y de la contabilización de cada componente es el de valorar el contrato híbrido al importe del rescate pagadero al final del ejercicio sobre el que se informe si el tenedor ejerce su derecho de revender el instrumento al emisor.

B4.3.8 En los ejemplos que siguen, las características económicas y los riesgos de un derivado implícito están estrechamente relacionados con los del contrato principal. En estos ejemplos, la entidad no contabilizará el derivado implícito por separado del contrato principal.

(a) Un derivado implícito en el que el subyacente es un tipo de interés o un índice de tipos de interés que pueda cambiar el importe de los intereses que en otro caso se pagarían o recibirían en un contrato de

deuda principal o en un contrato de seguro principal que devenguen intereses está estrechamente relacionado con el contrato principal, a menos que el contrato híbrido pueda ser liquidado de forma tal que el tenedor no recupere de manera sustancial la inversión que haya reconocido o que el derivado implícito pueda, por lo menos, duplicar la tasa de rendimiento inicial del tenedor sobre el contrato principal y pueda dar lugar a una tasa de rendimiento que sea, por lo menos, el doble del rendimiento en el mercado de un contrato con las mismas condiciones que el contrato principal.

(b) Una opción techo o suelo implícita sobre el tipo de interés de un contrato de deuda o de un contrato de seguro está estrechamente relacionada con el contrato principal si, en el momento de emisión del contrato, el límite máximo no está por debajo del tipo de interés de mercado y el límite mínimo no está por encima del mismo y ninguno de los dos límites está apalancado en relación con el contrato principal; análogamente, las cláusulas incluidas en el contrato de compra o venta de un activo (por ejemplo, de una materia prima) que establezcan un límite máximo o mínimo sobre el precio que se va a pagar o a recibir por el activo están estrechamente relacionadas con el contrato principal si tanto el límite máximo como el mínimo son desfavorables al inicio y no están apalancados.

(c) Un derivado implícito en moneda extranjera que proporciona una corriente de pagos por principal o intereses denominados en una moneda extranjera y que se encuentra implícito en un instrumento de deuda principal (por ejemplo, un bono en dos divisas) está estrechamente relacionado con el instrumento de deuda principal. Este derivado no se separa del instrumento principal, porque la NIC 21 *Efectos de las variaciones en los tipos de cambio de la moneda extranjera* obliga a reconocer las pérdidas o ganancias en moneda extranjera sobre las partidas monetarias en el resultado del ejercicio.

(d) Un derivado en moneda extranjera implícito en un contrato principal que es un contrato de seguros o no es un instrumento financiero (como un contrato para la compra o venta de elementos no financieros cuyo precio esté denominado en moneda extranjera) está estrechamente relacionado con el contrato principal si no está apalancado, no tiene un componente de opción y exige pagos denominados en una de las siguientes monedas:

  (i) la moneda funcional de cualquier parte sustancial de ese contrato;

  (ii) la moneda en la que el precio del correspondiente bien o servicio que se adquiera o entregue se denomine habitualmente para transacciones comerciales en todo el mundo (tales como el dólar estadounidense para las operaciones de petróleo crudo); o

  (iii) una moneda que se utilice comúnmente en los contratos de compra o venta de elementos no financieros en el entorno económico en el que la transacción tenga lugar (por ejemplo, una moneda relativamente estable y líquida que se utilice comúnmente en las transacciones empresariales locales o en el comercio exterior).

(e) Una opción de pago anticipado implícita en un instrumento segregado representativo del principal o del interés está estrechamente relacionada con el contrato principal si el contrato principal (i) inicialmente es el resultado de separar el derecho a recibir flujos de efectivo contractuales de un instrumento financiero que, en sí mismo, no contenga un derivado implícito; (ii) no contiene ninguna condición que no esté también presente en el contrato de deuda principal original.

(f) Un derivado implícito en un contrato de arrendamiento principal está estrechamente relacionado con este si es (i) un índice vinculado a la inflación, como, por ejemplo, un índice de pagos por arrendamiento vinculado al índice de precios al consumo (siempre que el arrendamiento no esté apalancado y el índice se refiera a la inflación del entorno económico propio de la entidad), (ii) pagos por arrendamiento variables basados en las correspondientes ventas, o (iii) pagos por arrendamiento variables basados en tipos de interés variables.

(g) Un componente implícito, dentro de un instrumento financiero principal o de un contrato de seguro principal, que esté ligado a las participaciones en un fondo de inversión, está relacionado estrechamente con el instrumento principal o con el contrato principal si los pagos, denominados en unidades de participación en el citado fondo, se valoran en términos de valores corrientes de esas unidades que reflejen los valores razonables de los activos del fondo. Un componente ligado a las participaciones de un fondo de inversión es una condición contractual que exige pagos denominados en unidades de participación de un fondo de inversión interno o externo.

(h) Un derivado implícito en un contrato de seguro está estrechamente relacionado con el contrato de seguro principal si tienen tal grado de interdependencia que la entidad no puede valorar el derivado implícito por separado (esto es, sin considerar el contrato principal).

Instrumentos que contienen derivados implícitos

B4.3.9 Como señala el párrafo B4.3.1, cuando una entidad pasa a ser parte en un contrato híbrido con un contrato principal que no es un activo que esté dentro del alcance de esta norma y con uno o más derivados implícitos,

con arreglo al párrafo 4.3.3 está obligada a identificar estos derivados implícitos, a evaluar si hay que separarlos del contrato principal y, en los casos en que así se requiera, a valorarlos a su valor razonable tanto en el momento del reconocimiento inicial como posteriormente. Estos requisitos pueden resultar más complejos, o dar lugar a valoraciones menos fiables que la valoración de todo el instrumento al valor razonable con cambios en resultados. Por ello, esta norma permite designar todo el contrato híbrido al valor razonable con cambios en resultados.

B4.3.10 Esta designación puede utilizarse tanto cuando el párrafo 4.3.3 obliga a separar los derivados implícitos del contrato principal como cuando prohíbe separarlos. No obstante, el párrafo 4.3.5 no justificaría la designación del contrato híbrido a valor razonable con cambios en resultados en los casos establecidos en el párrafo 4.3.5, letras (a) y (b), porque al hacerlo no se reduciría la complejidad ni aumentaría la fiabilidad.

Nueva evaluación de derivados implícitos

B4.3.11 De acuerdo con el párrafo 4.3.3, cuando la entidad pase a ser parte en el contrato, deberá evaluar si hay que separar un derivado implícito de su contrato principal y contabilizarlo como derivado. Se prohíben las nuevas evaluaciones posteriores, a menos que se haya producido una variación en las cláusulas del contrato que modifique significativamente los flujos de efectivo que de otro modo se producirían de acuerdo con él, en cuyo caso se requerirá una nueva evaluación. La entidad determinará si la modificación de los flujos de efectivo es significativa teniendo en cuenta la forma en que hayan variado los flujos de efectivo esperados asociados al derivado implícito, al contrato principal o a ambos, y si ese cambio es significativo en relación con los flujos de efectivo esperados inicialmente del contrato.

B4.3.12 Lo establecido en el párrafo B4.3.11 no se aplicará a los derivados implícitos en contratos adquiridos en:

(a) una combinación de negocios (según se define en la NIIF 3 *Combinaciones de negocios*);

(b) una combinación de entidades o negocios bajo control común según se describe en los párrafos B1 a B4 de la NIIF 3; o

(c) la formación de un negocio conjunto según se define en la NIIF 11 *Acuerdos conjuntos* o su posible nueva evaluación en la fecha de adquisición [4]

Reclasificación de activos financieros (sección 4.4)

Reclasificación de activos financieros

B4.4.1 El párrafo 4.4.1 obliga a la entidad a reclasificar los activos financieros si cambia su modelo de negocio en lo que respecta a la gestión de esos activos. Se parte del supuesto de que este cambio será muy poco frecuente. El cambio del modelo de negocio es decidido por la alta dirección de la entidad como resultado de cambios externos o internos y debe ser significativo para las operaciones de la entidad y demostrable frente a terceros. Por consiguiente, solo se produce cuando la entidad inicia o deja de realizar una actividad que es significativa para sus operaciones; por ejemplo, cuando adquiere una línea de negocio, cuando la vende o dispone de ella por otra vía, o cuando la abandona. Son ejemplos de cambios en el modelo de negocio los siguientes:

(a) Una entidad tiene una cartera de préstamos comerciales que mantiene para su venta a corto plazo. Posteriormente adquiere una empresa que gestiona préstamos comerciales y que tiene un modelo de negocio basado en el mantenimiento de los mismos para percibir los flujos de efectivo contractuales. A partir de ese momento, la cartera de préstamos comerciales deja de gestionarse para la venta y pasa a gestionarse, junto con los préstamos comerciales adquiridos, solamente para percibir los flujos de efectivo contractuales.

(b) Una firma de servicios financieros decide cerrar su negocio minorista de hipotecas. Deja de aceptar nuevas transacciones y pone a la venta activamente la cartera de préstamos hipotecarios.

B4.4.2 El cambio en el objetivo del modelo de negocio de la entidad debe ser anterior a la fecha de reclasificación. Por ejemplo, si una empresa de servicios financieros decide el 15 de febrero cerrar su negocio minorista de hipotecas y ha de tener reclasificados en consecuencia todos los activos financieros afectados el 1 de abril (el primer día del siguiente ejercicio sobre el que se informe), a partir del 15 de febrero no debe aceptar nuevas transacciones minoristas de hipotecas ni realizar otras actividades relacionadas con su anterior modelo de negocio.

B4.4.3 Las situaciones siguientes no reflejan cambios del modelo de negocio:

(a) el cambio de intención en relación con activos financieros concretos (incluso habiéndose producido cambios significativos en las condiciones del mercado);

[4] La NIIF 3 trata de la adquisición de contratos con derivados implícitos en una combinación de negocios.

(b) la desaparición temporal de un mercado concreto de activos financieros;

(c) la transferencia de activos financieros entre distintas partes de la entidad con diferentes modelos de negocio.

Valoración (Capítulo 5)

Valoración inicial (sección 5.1)

B5.1.1 El valor razonable de un instrumento financiero en el momento del reconocimiento inicial es normalmente el precio de la transacción (es decir, el valor razonable de la contraprestación pagada o recibida; véase también el párrafo B5.1.2A y la NIIF 13). No obstante, si parte de la contraprestación pagada o recibida es por algo distinto del instrumento financiero, la entidad aplicará el valor razonable de ese instrumento. Por ejemplo, el valor razonable de un préstamo o una cuenta a cobrar a largo plazo que no devengue intereses puede determinarse como el valor actual de todos los cobros de efectivo futuros descontados al tipo o tipos de interés de mercado vigentes para un instrumento similar (similar en cuanto a la moneda, el plazo, la clase de tipo de interés y otros factores) que tenga una calificación crediticia similar. Todo importe adicional prestado será un gasto o un menor ingreso, salvo que cumpla los requisitos para su reconocimiento como algún otro tipo de activo.

B5.1.2 Si la entidad origina un préstamo con un tipo de interés distinto del de mercado (por ejemplo, un 5 % cuando el tipo de mercado para préstamos similares es del 8 %) y recibe como compensación una comisión por adelantado, reconocerá el préstamo por su valor razonable, es decir, neto de cualquier comisión recibida.

B5.1.2A La mejor prueba del valor razonable de un instrumento financiero, en el momento del reconocimiento inicial, es normalmente el precio de la transacción (es decir, el valor razonable de la contraprestación pagada o recibida; véanse también el párrafo B5.1.2A y la NIIF 13). Si la entidad determina que el valor razonable en el momento del reconocimiento inicial difiere del precio de la transacción según se menciona en el párrafo 5.1.1A, contabilizará el instrumento en esa fecha de la forma siguiente:

(a) Conforme a la valoración requerida por el párrafo 5.1.1, si ese valor razonable está respaldado por un precio cotizado en un mercado activo para un activo o pasivo idéntico (es decir, una variable de Nivel 1) o si se basa en una técnica de valoración que utilice solamente datos procedentes de mercados observables. La entidad reconocerá la diferencia entre el valor razonable en el momento del reconocimiento inicial y el precio de transacción como pérdida o ganancia.

(b) En los demás casos, conforme a la valoración requerida por el párrafo 5.1.1, pero ajustada para diferir la diferencia entre el valor razonable en el momento del reconocimiento inicial y el precio de transacción. Después del reconocimiento inicial, la entidad solo reconocerá esa diferencia diferida como pérdida o ganancia en la medida en que se deba a un cambio en un factor (incluido el tiempo) que los participantes en el mercado tendrían en cuenta al determinar el precio del activo o pasivo.

Valoración posterior (sección 5.2 y 5.3)

B5.2.1 Si un instrumento financiero reconocido previamente como activo financiero se valora al valor razonable con cambios en resultados y su valor razonable se reduce por debajo de cero, será un pasivo financiero que se valorará de acuerdo con el párrafo 4.2.1. No obstante, los contratos híbridos con contratos principales que sean activos que estén dentro del alcance de esta norma se valorarán siempre de acuerdo con el párrafo 4.3.2.

B5.2.2 El ejemplo siguiente ilustra la contabilización de los costes de transacción en la valoración inicial y posterior de un activo financiero valorado al valor razonable con cambios en otro resultado global, de acuerdo con el párrafo 5.7.5 o 4.1.2A. Una entidad adquiere un activo financiero por 100 u.m. más una comisión de compra de 2 u.m. Inicialmente, la entidad reconoce el activo por 102 u.m. El ejercicio sobre el que se informa termina al día siguiente, momento en el que el precio de mercado cotizado del activo es de 100 u.m. Si el activo se vendiera, se pagaría una comisión de 3 u.m. En esa fecha, la entidad valora el activo a 100 u.m. (sin tener en cuenta la posible comisión de venta) y reconoce una pérdida de 2 u.m. en otro resultado global. Si el activo financiero se valora al valor razonable con cambios en otro resultado global de acuerdo con el párrafo 4.1.2A, los costes de transacción se amortizan en el resultado del ejercicio utilizando el método del tipo de interés efectivo.

B5.2.2A La valoración posterior de un activo financiero o pasivo financiero y el reconocimiento posterior de las pérdidas y ganancias descritas en el párrafo B5.1.2A deben ser coherentes con los requisitos de esta norma.

Inversiones en instrumentos de patrimonio y en contratos sobre estos instrumentos

B5.2.3 Todas las inversiones en instrumentos de patrimonio y en contratos sobre estos instrumentos deben valorarse al valor razonable. No obstante, en circunstancias concretas, el coste puede ser una estimación adecuada del valor razonable. Es lo que sucede si la información disponible reciente es insuficiente para determinar el valor razonable, o si existe toda una serie de valoraciones posibles del valor razonable y el coste representa la mejor estimación dentro de esa serie.

B5.2.4 Entre los indicadores de que el coste puede no ser representativo del valor razonable se encuentran los siguientes:

(a) un cambio significativo en los resultados de la entidad participada en comparación con los datos recogidos en presupuestos, planes u objetivos;

(b) cambios en las expectativas de cumplimiento de los objetivos técnicos aplicables a los productos de la entidad participada;

(c) un cambio significativo en el mercado de los instrumentos de patrimonio de la entidad participada o de sus productos o posibles productos;

(d) un cambio significativo en la economía global o en la economía del entorno en el que opera la entidad participada;

(e) un cambio significativo en los resultados de entidades comparables o en las valoraciones deducibles del mercado global;

(f) problemas internos de la entidad participada en materia de fraude, conflictos comerciales, litigios o cambios en la dirección o en la estrategia;

(g) existencia de pruebas de la realización de transacciones externas con instrumentos de patrimonio de la entidad participada, ya sea por esta misma (por ejemplo, una emisión reciente de instrumentos de patrimonio), ya sea mediante transferencias de instrumentos de patrimonio entre terceros.

B5.2.5 La lista del párrafo B5.2.4 no es exhaustiva. La entidad utilizará toda la información sobre el rendimiento y las operaciones de la entidad participada que esté disponible después de la fecha del reconocimiento inicial. En la medida en que se den cualquiera de los factores pertinentes mencionados, ello puede indicar que el coste podría no ser representativo del valor razonable. En estos casos, la entidad debe determinar el valor razonable.

B5.2.6 El coste nunca es la mejor estimación del valor razonable de las inversiones en instrumentos de patrimonio cotizados (o en contratos sobre esos instrumentos).

Valoración al coste amortizado (sección 5.4)

Método del tipo de interés efectivo

B5.4.1 Al aplicar el método del tipo de interés efectivo, la entidad debe identificar las comisiones que formen parte integrante del tipo de interés efectivo de un instrumento financiero. La descripción de las comisiones por servicios financieros puede no ser indicativa de la naturaleza y sustancia de los servicios prestados. Las comisiones que formen parte integrante del tipo de interés efectivo de un instrumento financiero deben tratarse como un ajuste del tipo de interés efectivo, a menos que el instrumento financiero se valore al valor razonable, reconociendo los cambios en el valor razonable en el resultado del ejercicio. En estos casos, las comisiones deben reconocerse como ingresos o como gastos cuando el instrumento se reconozca inicialmente.

B5.4.2 Entre las comisiones que forman parte integrante del tipo de interés efectivo de un instrumento financiero se encuentran las siguientes:

(a) Las comisiones por originación recibidas por la entidad en relación con la creación o adquisición de un activo financiero. Estas comisiones pueden incluir retribuciones por actividades tales como la evaluación de la situación financiera del prestatario, la evaluación y el registro de garantías personales, garantías reales y otros acuerdos de garantía, la negociación de las condiciones del instrumento, la preparación y el tratamiento de los documentos y el cierre de la transacción. Van unidas a la originación de una implicación en el instrumento financiero resultante.

(b) Las comisiones por compromiso recibidas por la entidad por la creación de un préstamo cuando el compromiso de préstamo no se valora de acuerdo con el párrafo 4.2.1, letra (a), y es probable que la entidad celebre un acuerdo de préstamo específico. Estas comisiones se consideran una retribución por la implicación durante la adquisición de un instrumento financiero. Si el compromiso expira sin que la entidad efectúe el préstamo, la comisión se reconocerá como un ingreso en el momento de la expiración.

(c) Las comisiones por originación pagadas en la emisión de pasivos financieros valorados al coste amortizado. Van unidas a la originación de una implicación en un pasivo financiero. La entidad debe distinguir entre las comisiones y los costes que forman parte integrante del tipo de interés efectivo del pasivo financiero y las comisiones de originación y los costes de transacción relacionados con el derecho a prestar servicios, tales como los de gestión de inversiones.

B5.4.3 Entre las comisiones que no forman parte integrante del tipo de interés efectivo de un instrumento financiero y se contabilizan de acuerdo con la NIIF 15 se encuentran las siguientes:

(a) las comisiones cobradas por la administración de un préstamo;

(b) las comisiones por compromiso de originación de un préstamo cuando el compromiso de préstamo no se valora de acuerdo con el párrafo 4.2.1, letra (a), y es improbable que la entidad celebre un acuerdo de préstamo específico; y

(c) las comisiones de sindicación de préstamos recibidas por la entidad que acuerda el préstamo pero que no retiene ninguna parte del paquete de préstamos para sí (o que retiene una parte al mismo tipo de interés efectivo, por un riesgo similar, que los demás participantes).

B5.4.4 Al aplicar el método del tipo de interés efectivo, la entidad deberá amortizar generalmente las comisiones, los puntos pagados o recibidos, los costes de transacción y cualesquiera otros descuentos o primas que se incluyan en el cálculo del tipo de interés efectivo durante la vida esperada del instrumento financiero. No obstante, utilizará un período más corto cuando las comisiones, puntos de interés pagados o recibidos, costes de transacción y cualesquiera otros descuentos o primas se refieran a un intervalo de tiempo menor. Este será el caso cuando la variable con la que se relacionen las comisiones, los puntos pagados o recibidos, los costes de transacción y cualesquiera otros descuentos o primas se reajuste conforme a los tipos del mercado antes del vencimiento esperado del instrumento financiero. En este caso, el período de amortización adecuado será el período transcurrido hasta la siguiente fecha de reajuste. Por ejemplo, si un descuento o prima sobre un instrumento financiero a tipo variable refleja el interés devengado sobre ese instrumento financiero desde el pago del último interés, o los cambios en los tipos de mercado desde el reajuste del tipo de interés variable a los tipos de mercado, se amortizará hasta la próxima fecha en que el interés variable se vuelva a ajustar a los tipos de mercado. Ello se debe a que el descuento o prima se refiere al período transcurrido hasta la próxima fecha de ajuste, puesto que, en esa fecha, la variable con la que se relaciona el descuento o prima (es decir, el tipo de interés) se reajusta a los tipos de mercado. En cambio, si el descuento o prima procede de un cambio en el diferencial crediticio sobre el tipo variable especificado en el instrumento financiero, u otras variables que no se reajusten a los tipos de mercado, se amortizará durante la vida esperada del instrumento financiero.

B5.4.5 En el caso de los activos financieros a tipo variable y los pasivos financieros a tipo variable, la reestimación periódica de los flujos de efectivo para reflejar los movimientos en los tipos de interés de mercado altera el tipo de interés efectivo. Si un activo financiero a tipo variable o un pasivo financiero a tipo variable se reconoce inicialmente por un importe igual al principal a cobrar o a pagar al vencimiento, la reestimación de los pagos por intereses futuros no tiene, normalmente, ningún efecto significativo en el importe en libros del activo o pasivo.

B5.4.6 Si la entidad revisa sus estimaciones de pagos o cobros (excluidas las modificaciones previstas en el párrafo 5.4.3 y los cambios en las estimaciones de las pérdidas crediticias esperadas), ajustará el importe en libros bruto del activo financiero o el coste amortizado del pasivo financiero (o del grupo de instrumentos financieros) para reflejar los flujos de efectivo contractuales estimados revisados. La entidad volverá a calcular el importe en libros bruto del activo financiero o el coste amortizado del pasivo financiero como el valor actual de los flujos de efectivo contractuales futuros descontados al tipo de interés efectivo original del instrumento financiero (o al tipo de interés efectivo ajustado por la calidad crediticia de los activos financieros comprados u originados con deterioro crediticio) o, cuando proceda, al tipo de interés efectivo revisado calculado de acuerdo con el párrafo 6.5.10. El efecto del ajuste se reconocerá como ingreso o gasto en el resultado del ejercicio.

B5.4.7 En algunos casos, se considera que un activo financiero presenta deterioro crediticio ya en el momento del reconocimiento inicial debido a que el riesgo de crédito es muy alto, y en caso de compra se adquiere con un descuento importante. La entidad está obligada a incluir las pérdidas crediticias esperadas iniciales en los flujos de efectivo estimados al calcular el tipo de interés efectivo ajustado por la calidad crediticia de los activos financieros que se considere comprados u originados con deterioro crediticio en el momento del reconocimiento inicial. No obstante, esto no significa que haya que aplicar un tipo de interés efectivo ajustado por la calidad crediticia solamente porque el activo financiero tenga un riesgo de crédito alto en el momento del reconocimiento inicial

Costes de transacción

B5.4.8 Los costes de transacción comprenden los honorarios y comisiones pagados a los agentes (incluidos los empleados que actúen como agentes de venta), asesores, intermediarios, las tasas establecidas por las agencias reguladoras y bolsas de valores, así como los impuestos y derechos sobre la transferencia. Los costes de

transacción no incluyen las primas o descuentos sobre la deuda, los costes financieros, los costes internos de administración ni los costes de mantenimiento.

Cancelación

B5.4.9 Las cancelaciones pueden referirse a un activo financiero en su integridad o a una parte de él. Por ejemplo, una entidad tiene la intención de ejecutar una garantía real sobre un activo financiero y espera recuperar con ello no más del 30 por ciento del activo. Si no tiene posibilidades razonables de recuperar flujos de efectivo adicionales del activo, tendrá que cancelar el 70 por ciento restante.

Deterioro del valor (sección 5.5)

Base de evaluación individual y colectiva

B5.5.1 Para cumplir el objetivo de reconocer las pérdidas crediticias esperadas durante toda la vida del activo en caso de aumentos significativos del riesgo de crédito desde el reconocimiento inicial, puede ser necesario realizar la evaluación de esos aumentos en base colectiva, considerando información que sea indicativa de aumentos significativos del riesgo de crédito en, por ejemplo, un grupo o subgrupo de instrumentos financieros. Con esto se consigue que la entidad cumpla el objetivo de reconocer las pérdidas crediticias esperadas durante toda la vida del activo cuando haya aumentos significativos del riesgo de crédito, aunque no existan todavía indicios de tales aumentos significativos considerando el instrumento individualmente.

B5.5.2 Las pérdidas crediticias esperadas durante toda la vida del activo deben reconocerse, en general, antes de que se produzca la mora del instrumento financiero. Habitualmente, el riesgo de crédito aumenta significativamente antes de que se produzca la mora del instrumento financiero o de que se observen en el prestatario circunstancias (por ejemplo, una modificación o reestructuración) causantes de retraso en los pagos. Por consiguiente, cuando exista información razonable y fundamentada que sea más bien de carácter prospectivo que basada en la morosidad y que esté disponible sin coste ni esfuerzo desproporcionado, deberá utilizarse para evaluar los cambios en el riesgo de crédito.

B5.5.3 No obstante, en función de la naturaleza de los instrumentos financieros y de la información sobre el riesgo de crédito disponible en relación con grupos concretos de instrumentos financieros, es posible que la entidad no sea capaz de identificar los cambios significativos en el riesgo de crédito de instrumentos financieros individuales antes de que estos entren en mora. Así puede ocurrir con instrumentos financieros como los préstamos minoristas, en los que habitualmente poca o ninguna información sobre el riesgo de crédito de un instrumento individual se actualiza y supervisa hasta que el cliente incumple las condiciones contractuales. Si no se tienen en cuenta los cambios en el riesgo de crédito de instrumentos financieros individuales antes de que estos entren en mora, una corrección de valor por pérdidas basada solamente en información crediticia referida a esos instrumentos individuales no representaría fielmente los cambios en el riesgo de crédito desde el reconocimiento inicial.

B5.5.4 En algunas circunstancias, la entidad no dispone de información razonable y fundamentada, sin esfuerzo ni coste desproporcionado, para determinar las pérdidas crediticias esperadas durante toda la vida de un instrumento considerado individualmente. En ese caso, las pérdidas crediticias esperadas durante toda la vida del instrumento habrán de reconocerse de forma colectiva, considerando información integral sobre el riesgo de crédito. La información integral sobre el riesgo de crédito debe incluir no solo la información sobre morosidad, sino también toda la información crediticia pertinente, incluida la de naturaleza macroeconómica de carácter prospectivo, con objeto de aproximarse al resultado de reconocer las pérdidas crediticias durante la vida del instrumento, cuando haya habido un aumento significativo del riesgo de crédito desde el reconocimiento inicial, basándose en los instrumentos individualmente considerados.

B5.5.5 A los efectos de determinar los aumentos significativos del riesgo de crédito y reconocer una corrección de valor por pérdidas de forma colectiva, la entidad puede agrupar los instrumentos financieros basándose en las características del riesgo de crédito compartidas, con objeto de facilitar un análisis que permita la identificación oportuna de los aumentos significativos del riesgo de crédito. La entidad no debería oscurecer esta información agrupando instrumentos financieros con características de riesgo diferentes. Son ejemplos de características del riesgo de crédito compartidas, sin que la enumeración sea exhaustiva, los siguientes:

(a) el tipo de instrumento;

(b) las calificaciones del riesgo de crédito;

(c) el tipo de garantía real;

(d) la fecha de reconocimiento inicial;

(e) el plazo restante hasta el vencimiento;

(f) el sector;

(g) la ubicación geográfica del prestatario; y

(h) el valor de la garantía real sobre el activo financiero, si influye en la probabilidad de impago (por ejemplo, préstamos sin responsabilidad personal en algunos países o la ratio préstamo/valor).

B5.5.6 El párrafo 5.5.4 obliga a reconocer las pérdidas crediticias esperadas durante toda la vida de todos los instrumentos financieros cuyo riesgo de crédito haya experimentado aumentos significativos desde el reconocimiento inicial. Para cumplir este objetivo, si la entidad no puede agrupar instrumentos financieros cuyo riesgo de crédito se considere que ha aumentado significativamente desde el reconocimiento inicial basándose en características del riesgo de crédito compartidas, deberá reconocer las pérdidas crediticias esperadas durante toda la vida en relación con una parte de los activos financieros cuyo riesgo de crédito se considere que ha aumentado significativamente. La agregación de instrumentos financieros para la evaluación colectiva de los cambios en el riesgo de crédito puede variar a lo largo del tiempo, a medida que se disponga de nueva información sobre grupos de instrumentos financieros o instrumentos financieros individuales.

Calendario del reconocimiento de las pérdidas crediticias esperadas durante toda la vida del activo

B5.5.7 La evaluación de si han de reconocerse las pérdidas crediticias esperadas durante toda la vida del activo se basa en los aumentos significativos de la probabilidad o riesgo de impago desde el reconocimiento inicial (independientemente de que se haya revisado el precio del instrumento financiero para reflejar un aumento del riesgo de crédito), y no en evidencia que demuestre que el activo financiero presenta un deterioro crediticio en la fecha de información o la ocurrencia de un impago real. Generalmente, habrá un aumento significativo del riesgo de crédito antes de que un activo financiero presente un deterioro crediticio o de que se produzca un impago real.

B5.5.8 En el caso de los compromisos de préstamo, la entidad debe tener en cuenta los cambios en el riesgo de impago del préstamo al que se refiera el compromiso. En el caso de los contratos de garantía financiera, la entidad debe tener en cuenta los cambios en el riesgo de impago del deudor especificado.

B5.5.9 La importancia de un cambio en el riesgo de crédito desde el reconocimiento inicial depende del riesgo de impago en el momento del reconocimiento inicial. Por ello, un cambio dado, en términos absolutos, en el riesgo de impago será más importante en el caso de un instrumento financiero con un bajo riesgo inicial de impago que en el de un instrumento financiero con un alto riesgo inicial de impago.

B5.5.10 El riesgo de impago en instrumentos financieros que tienen un riesgo de crédito comparable es mayor en los que tienen una vida esperada más larga; por ejemplo, el riesgo de impago de un bono calificado AAA con una vida esperada de diez años es mayor que el de un bono calificado AAA con una vida esperada de cinco años.

B5.5.11 Debido a la relación entre la vida esperada y el riesgo de impago, el cambio en el riesgo de crédito no puede evaluarse comparando simplemente el cambio en el riesgo absoluto de impago a lo largo del tiempo. Por ejemplo, si el riesgo de impago de un instrumento financiero con una vida esperada de diez años en el momento del reconocimiento inicial es idéntico al riesgo de impago de ese instrumento financiero cuando su vida esperada en un período posterior es de solo cinco años, eso puede indicar un aumento del riesgo de crédito. Ello se debe a que el riesgo de impago a lo largo de la vida esperada suele disminuir conforme pasa el tiempo, si el riesgo de crédito no cambia y el instrumento financiero está más cercano al vencimiento. No obstante, en los instrumentos financieros que solo tienen obligaciones de pago significativas cercanas al vencimiento es posible que el riesgo de impago no disminuya necesariamente con el paso del tiempo. En este caso, la entidad debe considerar también otros factores cualitativos que demuestren si el riesgo de crédito ha disminuido de forma significativa desde el reconocimiento inicial.

B5.5.12 La entidad puede aplicar varios enfoques para evaluar si el riesgo de crédito de un instrumento financiero ha aumentado significativamente desde el reconocimiento inicial o para valorar las pérdidas crediticias esperadas. Puede aplicar enfoques diferentes para instrumentos financieros diferentes. Un enfoque que no incluya una probabilidad explícita de impago como variable per se, tal como el basado en la tasa de pérdidas crediticias (morosidad), puede ser coherente con los requisitos de esta norma, siempre que la entidad pueda separar los cambios en el riesgo de impago de los cambios en otros factores determinantes de las pérdidas crediticias esperadas, tales como las garantías reales, y tenga en cuenta lo siguiente al llevar a cabo la evaluación:

(a) el cambio en el riesgo de impago desde el reconocimiento inicial;

(b) la vida esperada del instrumento financiero; y

(c) la información razonable y fundamentada que esté disponible sin esfuerzo ni coste desproporcionado que pueda afectar al riesgo de crédito.

B5.5.13 Los métodos utilizados para determinar si el riesgo de crédito de un instrumento ha aumentado de forma significativa desde el reconocimiento inicial deben tener en cuenta las características del instrumento (o grupo de

instrumentos) y los patrones de impago registrados en el pasado en instrumentos financieros comparables. No obstante lo establecido en el párrafo 5.5.9, en los instrumentos financieros cuyos patrones de impago no se concentren en un momento específico de su vida esperada, los cambios en el riesgo de impago en los siguientes doce meses pueden ser una aproximación razonable de los cambios en el riesgo de impago durante la vida del activo. En estos casos, la entidad puede utilizar los cambios en el riesgo de impago en los siguientes doce meses para determinar si el riesgo de crédito ha aumentado de forma significativa desde el reconocimiento inicial, a menos que las circunstancias indiquen la necesidad de hacer una evaluación durante toda la vida.

B5.5.14 No obstante, en el caso de algunos instrumentos financieros, o en algunas circunstancias, puede no ser apropiado utilizar los cambios en el riesgo de impago en los siguientes doce meses para determinar si deben reconocerse pérdidas crediticias esperadas durante toda la vida del activo. Por ejemplo, el cambio en el riesgo de impago en los siguientes doce meses puede no ser una base adecuada para determinar si ha aumentado el riesgo de crédito de un instrumento financiero con vencimiento superior a doce meses cuando:

(a) el instrumento financiero solo tiene obligaciones de pago significativas más allá de los siguientes doce meses;

(b) se producen cambios en los factores macroeconómicos o en otros factores pertinentes relacionados con el crédito que no se reflejan adecuadamente en el riesgo de impago en los siguientes doce meses; o

(c) los cambios en los factores relacionados con el crédito solo tienen un impacto sobre el riesgo de crédito del instrumento financiero (o tiene un efecto más pronunciado) más allá de los doce meses.

Determinación de si el riesgo de crédito ha aumentado significativamente desde el reconocimiento inicial

B5.5.15 Para determinar si ha de reconocer las pérdidas crediticias esperadas durante toda la vida del activo, la entidad considerará la información razonable y fundamentada que esté disponible sin esfuerzo ni coste desproporcionado y que pueda afectar al riesgo de crédito de un instrumento financiero de acuerdo con el párrafo 5.5.17, letra (c). No está obligada a hacer una búsqueda exhaustiva de información para determinar si el riesgo de crédito ha aumentado significativamente desde el reconocimiento inicial.

B5.5.16 El análisis del riesgo de crédito es un análisis multifactorial e integral; la pertinencia o no de un factor específico, y su importancia en comparación con otros factores, dependerá del tipo de producto, de las características de los instrumentos financieros y del prestatario, así como de la región geográfica. La entidad considerará la información razonable y fundamentada que esté disponible sin esfuerzo ni coste desproporcionado y que sea pertinente para el instrumento financiero concreto que se esté evaluando. No obstante, puede haber factores o indicadores que no sea posible identificar al considerar un instrumento financiero individual. En este caso, deben evaluarse los factores o indicadores considerando carteras, grupos de carteras o partes de una cartera de instrumentos financieros que resulten adecuadas a fin de determinar si se cumple el requisito del párrafo 5.5.3 para el reconocimiento de las pérdidas crediticias esperadas durante toda la vida del activo.

B5.5.17 Se ofrece seguidamente una lista no exhaustiva de información que puede ser pertinente para evaluar los cambios en el riesgo de crédito:

(a) Los cambios significativos en los indicadores de precios internos del riesgo de crédito debidos a cambios en este riesgo habidos con posterioridad al inicio, incluidos, entre otros, el diferencial de crédito que resultaría si un determinado instrumento financiero o un instrumento financiero similar con las mismas condiciones y la misma contraparte se emitieran u originaran en la fecha de información.

(b) Otros cambios en los tipos o las condiciones de un instrumento financiero existente, que serían significativamente diferentes si el instrumento se originara o emitiera nuevamente en la fecha de información (por ejemplo, pactos más estrictos, aumento de los importes de las garantías reales o personales, o mayor cobertura de los ingresos) debido a cambios en el riesgo de crédito del instrumento financiero desde el reconocimiento inicial.

(c) Los cambios significativos en los indicadores de mercado externos del riesgo de crédito referidos a un determinado instrumento financiero o instrumentos financieros similares con la misma vida esperada. Son ejemplos de cambios en los indicadores de mercado del riesgo de crediticio, sin que esta enumeración sea exhaustiva, los siguientes:

(i) el diferencial de crédito;

(ii) los precios de las permutas de riesgo de crédito para el prestatario;

(iii) la magnitud o el intervalo de tiempo en que el valor razonable de un activo financiero ha sido menor que su coste amortizado; y

(iv) otra información de mercado relativa al prestatario, tal como los cambios en el precio de un instrumento de deuda o de patrimonio de dicho prestatario.

(d) Un cambio significativo real o esperado en la calificación crediticia externa del instrumento financiero.

(e) Una rebaja de la calificación crediticia interna real o esperada del prestatario o una disminución de la puntuación de comportamiento atribuida para evaluar el riesgo de crédito internamente. Las calificaciones crediticias internas y las puntuaciones de comportamiento son más fiables cuando se hacen a imagen de calificaciones externas o se apoyan en estudios de impagos.

(f) Los cambios adversos existentes o previstos en el negocio o las condiciones económicas o financieras y que pueden causar un cambio significativo en la capacidad del prestatario para cumplir sus obligaciones de deuda, tales como el aumento real o esperado en los tipos de interés o el aumento significativo real o esperado de las tasas de desempleo.

(g) Un cambio significativo real o esperado en los resultados de explotación del prestatario. Son ejemplos, entre otros, la disminución real o esperada de los ingresos o de los márgenes, los aumentos de los riesgos operativos, las deficiencias en el capital circulante, la disminución de la calidad de los activos, los aumentos del apalancamiento del balance, los problemas de liquidez o de gestión o los cambios en el alcance del negocio o en la estructura organizativa (como la interrupción de un segmento del negocio) que dan lugar a un cambio significativo en la capacidad del prestatario para cumplir sus obligaciones de deuda.

(h) Los aumentos significativos del riesgo de crédito de otros instrumentos financieros del mismo prestatario.

(i) Un cambio adverso significativo esperado o real en el entorno normativo, económico o tecnológico del prestatario que dé lugar a un cambio significativo en su capacidad para cumplir sus obligaciones de deuda, tal como una disminución en la demanda de sus productos debido a un cambio en la tecnología.

(j) Los cambios significativos en el valor de la garantía real que respalde la obligación o en la calidad de las garantías personales de terceros o las mejoras crediticias, que se prevea que puedan reducir el incentivo económico del prestatario para atender los pagos contractuales programados o afectar de otro modo a la probabilidad de impago. Por ejemplo, si disminuye el valor de la garantía real debido a la caída de los precios de la vivienda, en algunos países los prestatarios tienen mayor incentivo para incurrir en impago de sus préstamos hipotecarios.

(k) Un cambio significativo en la calidad de la garantía prestada por un accionista (o por una dominante), si dicho accionista (o dominante) tiene aliciente y capacidad financiera para impedir el impago mediante la inyección de efectivo o de capital.

(l) Los cambios significativos, por ejemplo, una reducción del apoyo financiero de una entidad dominante o de otra filial, o un cambio significativo esperado o real en la calidad de la mejora crediticia, que se prevea que puedan reducir el aliciente económico del prestatario para efectuar los pagos contractuales programados. Las mejoras de la calidad crediticia o el apoyo crediticio comportan la consideración de la situación financiera del garante y/o en el caso de las participaciones emitidas en titulizaciones, si se prevé que las participaciones subordinadas pueden absorber las pérdidas crediticias esperadas (por ejemplo, de los préstamos subyacentes al valor).

(m) Los cambios esperados en la documentación del préstamo, tales como un incumplimiento esperado del contrato que dé lugar a la renuncia a cláusulas pactadas o su modificación, a la concesión de períodos de gracia para el pago de intereses o a aumentos de tipo de interés, que requieran la contratación de garantías reales o personales adicionales u otros cambios en el marco contractual del instrumento.

(n) Los cambios significativos en la actuación y el comportamiento esperados del prestatario, incluidos los que afecten a la situación de pago de los prestatarios en el grupo (por ejemplo, el aumento del número o de la magnitud esperados de los pagos contractuales retrasados, o un incremento significativo en el número esperado de prestatarios de tarjetas de crédito que se acerquen a su límite de crédito o lo superen, o que se prevé que pagarán el importe mensual mínimo).

(o) Los cambios en el enfoque de gestión del crédito de la entidad en relación con el instrumento financiero; por ejemplo, a consecuencia de la aparición de indicadores de cambios en el riesgo de crédito del instrumento financiero se espera que la práctica de gestión del riesgo de crédito de la entidad pase a ser más activa o centrada en la gestión del instrumento, en particular vigilando o controlando el instrumento más estrechamente o interviniendo específicamente ante el prestatario.

(p) La información sobre morosidad, incluida la presunción *iuris tantum* del párrafo 5.5.11.

B5.5.18 En algunos casos, la información cuantitativa no estadística y la información cualitativa disponible puede ser suficiente para determinar que un instrumento financiero cumple el criterio para reconocer una corrección de valor por pérdidas por un importe igual a las pérdidas crediticias esperadas durante toda la vida del activo. Esto es, no es preciso que la información proceda de un modelo estadístico o de un proceso de calificación crediticia para determinar si ha habido un aumento significativo del riesgo de crédito del instrumento financiero. En otros casos, la entidad puede tener que considerar otra información, incluida la procedente de modelos estadísticos o de

procesos de calificación crediticia. Alternativamente, la entidad puede basar la evaluación en información de ambos tipos, es decir, en factores cualitativos que no se tengan en cuenta en el proceso de calificación crediticia interna y en una categoría de calificación interna específica en la fecha de información, teniendo en cuenta las características del riesgo de crédito en el momento del reconocimiento inicial, si ambos tipos de información resultan pertinentes.

Presunción iuris tantum en los casos de mora de más de treinta días

B5.5.19 La presunción *iuris tantum* a que se refiere el párrafo 5.5.11 no es un indicador absoluto de que deban reconocerse las pérdidas crediticias esperadas durante toda la vida del activo, sino que se supone que ese es el momento en que a más tardar deben reconocerse dichas pérdidas incluso cuando se utilice información de carácter prospectivo (incluidos factores macroeconómicos a nivel de cartera).

B5.5.20 Esta presunción puede ser rebatida por la entidad. No obstante, para ello ha de disponer de información razonable y fundamentada que demuestre que el hecho de que los pagos contractuales lleven más de treinta días en mora no representa un aumento significativo del riesgo de crédito de un instrumento financiero. Es lo que ocurre, por ejemplo, cuando el impago se ha producido por un error administrativo, no por una dificultad financiera del prestatario, o cuando la entidad tiene acceso a datos históricos que demuestran que no hay correlación entre los aumentos significativos del riesgo de impago y los activos financieros en mora desde hace más de treinta días, sino que tal correlación existe cuando la mora en el pago es superior a sesenta días.

B5.5.21 La entidad no puede adaptar el momento de los aumentos significativos del riesgo de crédito y el reconocimiento de las pérdidas crediticias esperadas durante toda la vida del activo al momento en que un activo financiero se considere un activo financiero con deterioro crediticio o a la definición interna de impago de la propia entidad.

Instrumentos financieros que tienen un riesgo de crédito bajo en la fecha de información

B5.5.22 El riesgo de crédito de un instrumento financiero se considera bajo a efectos del párrafo 5.5.10 si el instrumento financiero tiene un riesgo bajo de impago, el prestatario tiene una buena capacidad para cumplir sus obligaciones respecto a los flujos de efectivo contractuales en el futuro inmediato y los cambios adversos en las condiciones económicas y comerciales a largo plazo pueden reducir, pero no necesariamente, su capacidad para atender sus obligaciones respecto a los flujos de efectivo contractuales. El riesgo de crédito no se considera bajo cuando el instrumento financiero tiene un riesgo de pérdida bajo debido simplemente al valor de la garantía real y, sin esta garantía, no tendría un riesgo de crédito bajo. Tampoco se considera bajo el riesgo de crédito simplemente porque el instrumento financiero tenga un riesgo de impago más bajo que el de otros instrumentos financieros de la entidad o que el riesgo de crédito del país en que esta opere.

B5.5.23 Para determinar si un instrumento financiero tiene un riesgo de crédito bajo, la entidad puede utilizar sus calificaciones de riesgo internas u otros métodos que sean coherentes con la definición globalmente entendida de riesgo de crédito bajo y que tengan en cuenta los riesgos y el tipo de instrumentos financieros que se están evaluando. Puede considerarse que el riesgo de crédito es bajo, por ejemplo, cuando el instrumento financiero tiene una calificación externa de «grado de inversión». No obstante, no se requiere que los instrumentos financieros dispongan de una calificación externa para considerar que tienen un riesgo de crédito bajo. Sin embargo, debe considerarse que el riesgo de crédito es bajo desde la perspectiva de un participante en el mercado, teniendo en cuenta todas las condiciones del instrumento financiero.

B5.5.24 No es preciso reconocer en un instrumento financieros las pérdidas crediticias esperadas durante toda la vida del activo simplemente porque se haya considerado en el ejercicio sobre el que se informe anterior que tenía un riesgo de crédito bajo y no se considere que es bajo en la fecha de información. En este caso, la entidad determinará si ha habido un aumento significativo del riesgo de crédito desde el reconocimiento inicial y si, por ello, ha de reconocer las pérdidas crediticias esperadas durante toda la vida del activo de acuerdo con el párrafo 5.5.3.

Modificaciones

B5.5.25 En algunas circunstancias, la renegociación o modificación de los flujos de efectivo contractuales de un activo financiero pueden llevar a la baja en cuentas de un activo financiero existente de acuerdo con esta norma. Cuando la modificación de un activo financiero da lugar a la baja en cuentas del activo financiero existente y al reconocimiento posterior de un activo financiero modificado, este se considerará un activo financiero «nuevo» a efectos de la presente norma.

B5.5.26 Por consiguiente, la fecha de la modificación se considerará la fecha de reconocimiento inicial de ese activo financiero al aplicar los requisitos sobre deterioro del valor del activo financiero modificado. Esto significa que, en condiciones normales, la corrección de valor por pérdidas debe fijarse en un importe igual a las pérdidas

crediticias esperadas en los siguientes doce meses, en tanto no se cumplan los requisitos del párrafo 5.5.3 sobre el reconocimiento de las pérdidas crediticias esperadas durante toda la vida del activo. No obstante, en determinadas circunstancias inhabituales, con posterioridad a una modificación que dé lugar a la baja en cuentas del activo financiero original puede haber evidencia de que el activo financiero modificado presentaba un deterioro crediticio en el momento del reconocimiento inicial y, por tanto, ha de reconocerse, como activo originado con deterioro crediticio. Es lo que puede ocurrir, por ejemplo, cuando ha habido una modificación sustancial de un activo en dificultades que ha dado lugar a la baja en cuentas del activo financiero original. En este caso, puede ser que la modificación dé lugar a un activo financiero nuevo con deterioro crediticio en el momento del reconocimiento inicial.

B5.5.27 Si los flujos de efectivo contractuales de un activo financiero se han renegociado o modificado de otro modo, pero el activo no se da de baja en cuentas, no se considerará automáticamente por ello que tiene un riesgo de crédito bajo. La entidad evaluará si ha habido un aumento significativo del riesgo de crédito desde el reconocimiento inicial basándose en toda la información razonable y documentada que esté disponible sin esfuerzo ni coste desproporcionado. Ello incluye información histórica y de carácter prospectivo y la evaluación del riesgo de crédito durante toda la vida esperada del activo financiero, incluida información sobre las circunstancias conducentes a la modificación. La evidencia de que no se cumplen ya los criterios para el reconocimiento de las pérdidas crediticias esperadas durante toda la vida del activo puede consistir en un historial de plena y puntual realización de los pagos de acuerdo con las condiciones contractuales modificadas. Habitualmente, un cliente ha de demostrar un comportamiento correcto y constante en materia de pagos durante un determinado período antes de que el riesgo de crédito se considere que ha disminuido. Por ejemplo, un historial de incumplimientos o de pagos parciales no se borra simplemente haciendo un pago dentro de plazo después de una modificación de las condiciones contractuales.

Valoración de las pérdidas crediticias esperadas

Pérdidas crediticias esperadas

B5.5.28 Las pérdidas crediticias esperadas son una estimación, ponderada en función de la probabilidad, de las pérdidas crediticias (es decir, el valor actual de todos los déficit de efectivo) durante la vida esperada del instrumento financiero. Se define como déficit de efectivo la diferencia entre los flujos de efectivo que se adeudan a la entidad de acuerdo con el contrato y los flujos de efectivo que esta espera recibir. Puesto que en las pérdidas crediticias esperadas se toma en consideración tanto el importe como el calendario de los pagos, existirá pérdida crediticia si la entidad espera cobrar íntegramente pero después de lo acordado contractualmente.

B5.5.29 En el caso de los activos financieros, la pérdida crediticia es el valor actual de la diferencia entre:

(a) los flujos de efectivo contractuales que se adeudan a la entidad según el contrato; y

(b) los flujos de efectivo que la entidad espera recibir.

B5.5.30 En el caso de los compromisos de préstamo sin utilizar, la pérdida crediticia es el valor actual de la diferencia entre:

(a) los flujos de efectivo contractuales que se adeudarán a la entidad si el tenedor del compromiso de préstamo dispone del préstamo; y

(b) los flujos de efectivo que la entidad espera recibir si se dispone del préstamo.

B5.5.31 La estimación por la entidad de las pérdidas crediticias esperadas en los compromisos de préstamo debe ser coherente con sus expectativas de utilización de ese compromiso, es decir, debe considerar la parte del compromiso de préstamo de la que previsiblemente se dispondrá dentro de los doce meses siguientes a la fecha de información para estimar las pérdidas crediticias esperadas en los siguientes doce meses y la parte del compromiso de préstamo de la que previsiblemente se dispondrá durante toda la vida esperada del mismo para estimar las pérdidas crediticias esperadas durante toda la vida del activo.

B5.5.32 En los contratos de garantía financiera, la entidad está obligada a hacer pagos solamente en caso de impago por el deudor de acuerdo con las cláusulas del instrumento garantizado. Por consiguiente, los déficit de efectivo son los pagos que se espera habrá que reembolsar al tenedor por la pérdida crediticia en la que este incurra, menos los importes que la entidad espere recibir del tenedor, del deudor o de un tercero. Si el activo está totalmente garantizado, la estimación de los déficit de efectivo del contrato de garantía financiera debe ser coherente con las estimaciones de los déficit de efectivo del activo objeto de la garantía.

B5.5.33 En el caso de un activo financiero que presente deterioro crediticio en la fecha de información pero que no sea un activo financiero comprado u originado con deterioro crediticio, la entidad determinará las pérdidas crediticias esperadas como la diferencia entre el importe en libros bruto del activo y el valor actual de los flujos de efectivo futuros estimados descontados al tipo de interés efectivo original del activo financiero. El ajuste se reconocerá en los resultados del ejercicio como una pérdida o ganancia por deterioro del valor.

B5.5.34 Al valorar una corrección de valor por pérdidas en una cuenta a cobrar por arrendamiento, los flujos de efectivo utilizados para determinar las pérdidas crediticias esperadas deben ser coherentes con los flujos de efectivo utilizados para valorar la cuenta a cobrar por arrendamientos de acuerdo con la NIIF 16 *Arrendamientos*.

B5.5.35 La entidad puede utilizar soluciones prácticas para la valoración de las pérdidas crediticias esperadas siempre que sean coherentes con los principios establecidos en el párrafo 5.5.17. Un ejemplo de solución práctica es el cálculo de las pérdidas crediticias esperadas en las cuentas a cobrar comerciales mediante el uso de una matriz de provisiones. La entidad utilizará su historial de pérdidas crediticias (ajustada según proceda de acuerdo con los párrafos B5.5.51 y B5.5.52) en las cuentas a cobrar comerciales para estimar las pérdidas crediticias en los siguientes doce meses o las pérdidas crediticias esperadas durante toda la vida del activo sobre los activos financieros, según corresponda. Una matriz de provisiones puede, por ejemplo, especificar tasas de provisiones dependiendo del número de días que una cuenta comercial a cobrar esté en mora (por ejemplo, un 1 % si no está en mora, un 2 % si está en mora menos de 30 días, un 3 % si está en mora más de 30 días pero menos de 90 días, un 20 % si está en mora entre 90 y 180 días, etc.). En función de la diversidad de su base de clientes, la entidad utilizará las agrupaciones apropiadas si su historial de pérdidas crediticias muestra patrones de pérdidas que difieren significativamente en función de los diferentes segmentos de clientes. Ejemplos de criterios que pueden utilizarse para agrupar activos son la región geográfica, el tipo de producto, la calificación de los clientes, la garantía real o el seguro de crédito comercial y el tipo de clientes (por ejemplo, mayoristas o minoristas).

Definición de impago

B5.5.36 El párrafo 5.5.9 obliga a la entidad, para determinar si el riesgo de crédito de un instrumento financiero ha aumentado significativamente, a tener en cuenta el cambio en el riesgo de impago desde el reconocimiento inicial.

B5.5.37 A efectos de la determinación del riesgo de impago, la entidad debe aplicar una definición de impago que sea coherente con la que utilice para la gestión interna del riesgo de crédito del instrumento financiero pertinente y ha de tener en cuenta indicadores cualitativos (por ejemplo, pactos financieros) cuando sea apropiado. En todo caso, se presume *iuris tantum* que la situación de impago se producirá a más tardar cuando el activo financiero esté en mora 90 días, a menos que la entidad tenga información razonable y fundamentada que demuestre que es más adecuado utilizar un criterio de mora más dilatada. La definición de impago utilizada a estos efectos debe aplicarse de manera uniforme a todos los instrumentos financieros, salvo que se disponga de información que demuestre que es más adecuada otra definición para un instrumento financiero concreto.

Período en relación con el cual hay que estimar las pérdidas crediticias esperadas

B5.5.38 De acuerdo con el párrafo 5.5.19, el período máximo en relación con el cual deben valorarse las pérdidas crediticias esperadas es el período contractual máximo durante el cual la entidad está expuesta al riesgo de crédito. En el caso de los compromisos de préstamo y los contratos de garantía financiera, es el período contractual máximo durante el cual la entidad tiene la obligación contractual actual de otorgar el crédito.

B5.5.39 No obstante, de acuerdo con el párrafo 5.5.20, algunos instrumentos financieros incluyen un componente de préstamo y un componente de compromiso no utilizado y la capacidad contractual de la entidad para exigir el reembolso y cancelar el compromiso no utilizado no limita su exposición a pérdidas crediticias al período de notificación previsto en el contrato. Por ejemplo, las líneas de crédito automáticamente renovables, como las tarjetas de crédito y las líneas de descubiertos, pueden ser retiradas contractualmente por el prestamista notificándolo con un solo día de antelación. No obstante, en la práctica los prestamistas continúan otorgando el crédito por un período mayor y solamente pueden retirar la línea una vez que ha aumentado el riesgo de crédito del prestatario, momento en el que podría ser demasiado tarde para impedir algunas o todas las pérdidas crediticias esperadas. Los instrumentos financieros de este tipo tienen en general, como consecuencia de su propia naturaleza, de la forma en que se gestionan y de la naturaleza de la información disponible sobre aumentos significativos del riesgo de crédito, las características siguientes:

(a) no tienen ni un plazo ni una estructura de reembolso fijos y suelen tener un período de rescisión contractual corto (por ejemplo, un día);

(b) en su gestión cotidiana normal no se lleva a efecto la capacidad contractual de rescindir el contrato y este puede solo rescindirse cuando la entidad pasa a ser consciente de un aumento del riesgo de crédito en lo referente a la línea; y

(c) se gestionan en base colectiva.

B5.5.40 Al determinar el período durante el cual se espera que la entidad esté expuesta al riesgo de crédito, pero en el que las pérdidas crediticias esperadas no se mitigarán con las actuaciones normales de gestión del riesgo de crédito de la entidad, esta debe considerar factores tales como la información histórica y la experiencia relativas a:

(a) el período durante el cual la entidad ha estado expuesta al riesgo de crédito en instrumentos financieros similares;

(b) el intervalo con que se producen los impagos correspondientes en instrumentos financieros similares después de un aumento significativo del riesgo de crédito; y

(c) las medidas de gestión del riesgo de crédito que la entidad espera tomar una vez comprobado el aumento del riesgo de crédito, tales como la reducción o la eliminación de los límites no dispuestos.

Resultado ponderado en función de la probabilidad

B5.5.41 La finalidad de la estimación de las pérdidas crediticias esperadas no es la estimación del peor escenario ni del mejor escenario posibles. Antes bien, su finalidad es siempre reflejar la posibilidad de que se produzca una pérdida crediticia y la posibilidad de que no se produzca, aunque lo más probable sea que no haya pérdida crediticia.

B5.5.42 El párrafo 5.5.17, letra (a), obliga a estimar las pérdidas crediticias esperadas calculando un importe ponderado en función de la probabilidad y no sesgado determinado mediante la evaluación de una serie de resultados posibles. En la práctica, para hacer esa determinación es posible que no se requiera un análisis complicado. En algunos casos pueden ser suficientes modelos relativamente simples, sin necesidad de un gran número de simulaciones detalladas de escenarios. Por ejemplo, las pérdidas crediticias medias de un amplio grupo de instrumentos financieros con características de riesgo compartidas pueden ser una estimación razonable del importe ponderado en función de la probabilidad. En otras situaciones, probablemente habrá que identificar escenarios en los que se especifique el importe y el calendario de los flujos de efectivo en relación con resultados concretos y la probabilidad estimada de que se produzcan estos resultados. En tales casos, las pérdidas crediticias esperadas deben ofrecer al menos dos resultados de acuerdo con el párrafo 5.5.18.

B5.5.43 En el caso de las pérdidas crediticias esperadas durante toda la vida del activo, la entidad debe estimar el riesgo de impago del instrumento financiero durante su vida esperada. Las pérdidas crediticias esperadas en los siguientes doce meses son una parte de las pérdidas crediticias esperadas durante toda la vida del activo y representan los déficit de efectivo durante toda su vida que se producirán en caso de impago en los doce meses siguientes a la fecha de información (o en un período más corto si la vida esperada de un instrumento financiero es inferior a doce meses), ponderados en función de la probabilidad de que se produzca impago. Por ello, las pérdidas crediticias esperadas en los siguientes doce meses no son ni las pérdidas crediticias esperadas durante toda la vida del activo en que incurrirá la entidad por instrumentos financieros en relación con los cuales prevé un impago en los siguientes doce meses, ni los déficit de efectivo previstos en los siguientes doce meses.

Valor temporal del dinero

B5.5.44 Las pérdidas crediticias esperadas deben descontarse en la fecha de información, no en la fecha del impago esperado ni en ninguna otra, utilizando el tipo de interés efectivo determinado en el momento del reconocimiento inicial o una aproximación del mismo. Si el instrumento financiero tiene un tipo de interés variable, las pérdidas crediticias esperadas deberán descontarse utilizando el tipo de interés efectivo real determinado de acuerdo con el párrafo B5.4.5.

B5.5.45 En el caso de los activos financieros comprados u originados con deterioro crediticio, las pérdidas crediticias esperadas deberán descontarse utilizando el tipo de interés efectivo ajustado por el valor crediticio determinado en el momento del reconocimiento inicial.

B5.5.46 Las pérdidas crediticias esperadas en las cuentas a cobrar por arrendamientos deberán descontarse utilizando el mismo tipo de descuento que en la valoración de estas cuentas de acuerdo con la NIIF 16.

B5.5.47 Las pérdidas crediticias esperadas en un compromiso de préstamo deberán descontarse utilizando el tipo de interés efectivo, o una aproximación del mismo, que se aplique al reconocer el activo financiero procedente del compromiso. Ello se debe a que, a afectos de la aplicación de los requisitos sobre deterioro del valor, el activo financiero que se reconoce después de una utilización de un compromiso de préstamo debe tratarse como una continuación de ese compromiso, no como un instrumento financiero nuevo. Las pérdidas crediticias esperadas del activo financiero deberán, por ello, valorarse considerando el riesgo de crédito inicial del compromiso de préstamo desde la fecha en que la entidad sea parte en el compromiso irrevocable.

B5.5.48 Las pérdidas crediticias esperadas en los contratos de garantía financiera o en los compromisos de préstamo cuyo tipo de interés efectivo no pueda determinarse deberán descontarse aplicando un tipo de descuento que refleje la evaluación actual de mercado del valor temporal del dinero y los riesgos que sean específicos de los flujos de efectivo, pero solo si, y en la medida en que, los riesgos se tengan en cuenta ajustando el tipo de descuento, no ajustando los déficit de efectivo que se están descontando.

Información razonable y documentada

B5.5.49 A los efectos de esta norma, se entiende por información razonable y documentada la que esté razonablemente disponible en la fecha de información sin esfuerzo ni coste desproporcionado y se refiera a eventos pasados, a condiciones actuales y a pronósticos sobre condiciones económicas futuras. Se considera disponible a estos efectos la información financiera que está disponible sin esfuerzo ni coste desproporcionado.

B5.5.50 La entidad no está obligada a tener en cuenta previsiones de condiciones futuras durante toda la vida esperada de un instrumento financiero. El grado de juicio que se requiere para estimar las pérdidas crediticias esperadas depende de la disponibilidad de información detallada. A medida que se amplía el horizonte de las previsiones, disminuye la disponibilidad de tal información y aumenta el grado de juicio requerido. La estimación de las pérdidas crediticias esperadas no obliga a hacer una estimación detallada respecto a períodos que estén alejados en el tiempo: la entidad puede extrapolar para esos períodos proyecciones de la información detallada disponible.

B5.5.51 La entidad no está obligada a hacer una búsqueda exhaustiva de información, sino que ha de considerar toda la información razonable y documentada que esté disponible sin esfuerzo ni coste desproporcionado y que sea pertinente para estimar las pérdidas crediticias esperadas, incluido el efecto de los pagos anticipados esperados. La información utilizada debe incluir aspectos relativos al prestatario y a las condiciones económicas generales, así como una evaluación de la orientación actual y prevista de las condiciones en la fecha de información. La entidad puede utilizar varias fuentes de información, tanto internas (específicas de la entidad) como externas. Entre las fuentes de información disponibles pueden mencionarse el historial de pérdidas crediticias, las calificaciones internas, la experiencia de pérdidas crediticias de otras entidades, y las calificaciones, informes y estadísticas externos. Las entidades que no tengan fuentes de información específicas de la entidad, o en las que estas fuentes sean insuficientes, pueden utilizar la experiencia de grupos similares con un instrumento financiero (o grupo de instrumentos financieros) comparable.

B5.5.52 La información histórica constituye un anclaje o base importante para valorar las pérdidas crediticias esperadas. No obstante, la entidad debe ajustar los datos históricos, tales como la experiencia de pérdidas crediticias, basándose en datos observables actuales a fin de reflejar los efectos de las condiciones actuales y sus previsiones de condiciones futuras que no afecten al período en el que se basan los datos históricos, y eliminar los efectos de condiciones del período histórico que no sean pertinentes para los flujos de efectivo contractuales futuros. En algunos casos, la mejor información razonable y documentada puede ser la información histórica no ajustada, dependiendo de la naturaleza de esta última y de cuándo se ha calculado, comparada con las circunstancias en la fecha de información y las características del instrumento financiero que está siendo considerado. Las estimaciones de los cambios en las pérdidas crediticias esperadas deben reflejar los cambios en los datos observables conexos que se vayan produciendo ejercicio a ejercicio (tales como los cambios en las tasas de desempleo, en los precios de los inmuebles, en los precios de las materias primas, en el estado de los pagos o en otros factores que sean indicativos de la existencia de pérdidas crediticias esperadas en el instrumento financiero o el grupo de instrumentos financieros y en la magnitud de esos cambios), y seguir una orientación coherente con esos cambios. Las entidades revisarán regularmente la metodología y los supuestos que utilicen para estimar las pérdidas crediticias esperadas, a fin de reducir las diferencias entre las estimaciones y la experiencia real de pérdidas crediticias esperadas.

B5.5.53 Al utilizar la experiencia histórica de pérdidas crediticias para estimar las pérdidas crediticias esperadas, es importante que la información sobre las tasas históricas de pérdidas crediticias se aplique a grupos que se hayan definido de manera coherente con los grupos a que se refieran las tasas históricas de pérdidas crediticias observadas. Por consiguiente, el método utilizado debe permitir asociar cada grupo de activos financieros a información sobre la experiencia de pérdidas crediticias en el pasado en grupos con características de riesgo similares, así como a datos observables pertinentes que reflejen las condiciones actuales.

B5.5.54 Las pérdidas crediticias esperadas reflejan las expectativas de pérdidas crediticias propias de la entidad. No obstante, al considerar la información razonable y documentada que esté disponible sin esfuerzo o coste desproporcionado para estimar las pérdidas crediticias esperadas, la entidad debería considerar la información observable del mercado sobre el riesgo de crédito del instrumento financiero concreto o instrumentos financieros similares.

Garantía real

B5.5.55 A los efectos de la valoración de las pérdidas crediticias esperadas, la estimación de los déficit de efectivo esperados debe reflejar los flujos de efectivo esperados de las garantías reales y de otras mejoras crediticias que formen parte de las condiciones contractuales y no sean reconocidas por separado por la entidad. La estimación de las previsiones de déficit de efectivo de un instrumento financiero con garantía real refleja el importe y el calendario de los flujos de efectivo que se esperan de la ejecución de esa garantía menos los costes de la obtención y venta de la misma, independientemente de la probabilidad de la ejecución (es decir, la estimación de los flujos de efectivo futuros considera la probabilidad de una ejecución y los flujos de efectivo procedentes de ella). Por consiguiente, deben incluirse en este análisis los flujos de efectivo que se esperan de la ejecución de la

garantía real más allá del vencimiento contractual. La garantía real obtenida como resultado de la ejecución no se reconoce como un activo separado del instrumento financiero respaldado por esa garantía, a menos que cumpla los criterios de reconocimiento correspondientes a un activo establecidos en esta y otras normas.

Reclasificación de los activos financieros (sección 5.6)

B5.6.1 Si la entidad reclasifica los activos financieros de acuerdo con el párrafo 4.4.1, el párrafo 5.6.1 la obliga a aplicar esa reclasificación prospectivamente desde la fecha de reclasificación. Tanto en la categoría de valoración al coste amortizado como en la categoría de valoración al valor razonable con cambios en otro resultado global hay que determinar el tipo de interés efectivo en el momento del reconocimiento inicial. En ambas categorías de valoración los requisitos sobre deterioro del valor deben aplicarse de la misma forma. Por consiguiente, cuando una entidad reclasifica un activo financiero pasándolo de la categoría de valoración al coste amortizado a la de valoración al valor razonable con cambios en otro resultado global, o a la inversa:

(a) El reconocimiento de los ingresos por intereses no cambia y, por ello, la entidad seguirá utilizando el mismo tipo de interés efectivo.

(b) La valoración de las pérdidas crediticias esperadas no cambia, porque en las dos categorías de valoración se aplica el mismo enfoque del deterioro del valor. Ahora bien, si un activo financiero se reclasifica pasándolo de la categoría de valoración al valor razonable con cambios en otro resultado global a la de valoración al coste amortizado, hay que reconocer una corrección de valor por pérdidas como un ajuste del importe en libros bruto del activo financiero desde la fecha de reclasificación. Si un activo financiero se reclasifica pasándolo de la categoría de valoración del coste amortizado a la de valoración al valor razonable con cambios en otro resultado global, hay que dar de baja en cuentas la corrección de valor por pérdidas (con lo que dejará de reconocerse como un ajuste del importe en libros bruto) y, en su lugar, ha de reconocerse como un importe por deterioro del valor acumulado (de igual importe) en otro resultado global y revelarse desde la fecha de reclasificación.

B5.6.2 En todo caso, la entidad no está obligada a reconocer por separado los ingresos por intereses o las pérdidas o ganancias por deterioro del valor en el caso de un activo financiero valorado al valor razonable con cambios en resultados. Por consiguiente, cuando la entidad reclasifica un activo financiero detrayéndolo de la categoría de valoración del valor razonable con cambios en resultados, ha de determinar el tipo de interés efectivo sobre la base de su valor razonable en la fecha de reclasificación. Además, a efectos de la aplicación de lo dispuesto en la sección 5.5 al activo financiero desde la fecha de reclasificación, debe considerarse la fecha de reclasificación como la de reconocimiento inicial.

Pérdidas y ganancias (sección 5.7)

B5.7.1 El párrafo 5.7.5 permite a la entidad optar por la decisión irrevocable de presentar en otro resultado global los cambios en el valor razonable de una inversión en un instrumento de patrimonio no mantenido para negociar. Esta elección se ha de realizar instrumento por instrumento (es decir, acción por acción). Los importes presentados en otro resultado global no han de transferirse posteriormente al resultado del ejercicio. En cambio, la entidad puede transferir las pérdidas o ganancias acumuladas dentro del patrimonio neto. Los dividendos de estas inversiones han de reconocerse en el resultado del ejercicio de acuerdo con el párrafo 5.7.6, a menos que representen claramente una recuperación de parte del coste de la inversión.

B5.7.1A Salvo que sea de aplicación lo establecido en el párrafo 4.1.5, el párrafo 4.1.2A exige que la valoración de un activo financiero se haga al valor razonable con cambios en otro resultado global si las condiciones contractuales del activo financiero dan lugar a flujos de efectivo que sean solo pagos de principal e intereses sobre el importe de principal pendiente y el activo se mantiene dentro de un modelo de negocio cuyo objetivo se alcanza mediante la obtención de flujos de efectivo contractuales y la venta de activos financieros. Esta categoría de valoración reconoce la información en el resultado del ejercicio como si el activo financiero se valorase al coste amortizado, aunque se valore en el estado de situación financiera al valor razonable. Las pérdidas o ganancias distintas de las que se reconocen en el resultado del ejercicio de acuerdo con los párrafos 5.7.10 y 5.7.11 deben reconocerse en otro resultado global. Al dar de baja estos activos financieros, las pérdidas o ganancias acumuladas anteriormente reconocidas en otro resultado global deben reclasificarse, pasándolas al resultado del ejercicio. Se reflejan así las pérdidas o ganancias que se habrían reconocido en el resultado del ejercicio en el momento de la baja en cuentas si el activo financiero se hubiera valorado al coste amortizado.

B5.7.2 La entidad debe aplicar la NIC 21 a los activos financieros y los pasivos financieros que sean partidas monetarias de acuerdo con la NIC 21 y estén denominados en una moneda extranjera. La NIC 21 obliga a reconocer en el resultado del ejercicio las pérdidas y ganancias por diferencias de cambio sobre activos monetarios y pasivos monetarios. Se exceptúa el caso de toda partida monetaria designada como instrumento de cobertura en una cobertura de flujos de efectivo (véase el párrafo 6.5.11), una cobertura de una inversión neta (véase el párrafo 6.5.13) o una cobertura del valor razonable de un instrumento de patrimonio respecto del cual la entidad haya

optado por presentar los cambios en el valor razonable en otro resultado global de acuerdo con el párrafo 5.7.5 (véase el párrafo 6.5.8).

B5.7.2A A los efectos del reconocimiento de las pérdidas y ganancias por diferencias de cambio según la NIC 21, un activo financiero valorado al valor razonable con cambios en otro resultado global de acuerdo con el párrafo 4.1.2A se tratará como una partida monetaria. Por consiguiente, se tratará como un activo valorado al coste amortizado en la moneda extranjera. Las diferencias de cambio en el coste amortizado se reconocerán en el resultado del ejercicio y los demás cambios en el importe en libros se reconocerán de acuerdo con el párrafo 5.7.10.

B5.7.3 El párrafo 5.7.5 permite a la entidad optar por la decisión irrevocable de presentar en otro resultado global los cambios posteriores en el valor razonable de determinadas inversiones en instrumentos de patrimonio. Estas inversiones no se consideran partidas monetarias. Por consiguiente, la pérdida o ganancia que se presente en otro resultado global de acuerdo con el párrafo 5.7.5 debe incluir todo componente de tipo de cambio conexo.

B5.7.4 Si existe una relación de cobertura entre un activo monetario que no sea un derivado y un pasivo monetario que tampoco sea un derivado, los cambios en el componente de tipo de cambio de esos instrumentos financieros se deben presentar en el resultado del ejercicio.

Pasivos valorados a valor razonable con cambios en resultados

B5.7.5 Cuando la entidad designe un pasivo financiero a valor razonable con cambios en resultados, debe determinar si la presentación en otro resultado global de los efectos de los cambios en el riesgo de crédito del pasivo creará o aumentará una asimetría contable en el resultado del ejercicio. Se creará o aumentará una asimetría contable si, como consecuencia de la presentación de dichos cambios en otro resultado global, la asimetría contable en el resultado del ejercicio es mayor que si esos importes se hubieran presentado en el resultado del ejercicio.

B5.7.6 Para realizar esa determinación, la entidad debe evaluar si espera que los efectos de los cambios en el riesgo de crédito del pasivo se compensarán en el resultado del ejercicio con un cambio en el valor razonable de otro instrumento financiero valorado a valor razonable con cambios en resultados. Esta expectativa debe basarse en una relación económica entre las características del pasivo y las características del otro instrumento financiero.

B5.7.7 Esa determinación debe hacerse en el momento del reconocimiento inicial y no puede ser objeto de una nueva evaluación posterior. A efectos prácticos, no es necesario que la entidad suscriba todos los activos y pasivos que den lugar a una asimetría contable exactamente al mismo tiempo. Se permite un desfase razonable, siempre que se espere que tengan lugar el resto de transacciones. La entidad debe aplicar de forma coherente su método para determinar si la presentación en otro resultado global de los efectos de los cambios en el riesgo de crédito del pasivo creará o aumentará una asimetría contable en el resultado del ejercicio. No obstante, la entidad puede utilizar métodos diferentes cuando existan distintas relaciones económicas entre las características del pasivo designado a valor razonable con cambios en resultados y las características de los otros instrumentos financieros. La NIIF 7 obliga a la entidad a revelar información cualitativa en las notas a los estados financieros sobre su método para realizar esa determinación.

B5.7.8 Si se creara o aumentara esa asimetría contable, la entidad deberá presentar todos los cambios en el valor razonable (incluidos los efectos de los cambios en el riesgo de crédito del pasivo) en el resultado del ejercicio. En caso contrario, la entidad deberá presentar los efectos de los cambios en el riesgo de crédito del pasivo en otro resultado global.

B5.7.9 Los importes presentados en otro resultado global no se transfieren posteriormente al resultado del ejercicio. En cambio, la entidad puede transferir las pérdidas o ganancias acumuladas dentro del patrimonio neto.

B5.7.10 El ejemplo siguiente describe una situación en la que se crearía una asimetría contable en el resultado el ejercicio si los efectos de los cambios en el riesgo de crédito del pasivo se presentan en otro resultado global. Un banco hipotecario concede préstamos a clientes y los financia vendiendo en el mercado bonos con características iguales (por ejemplo, en cuanto a los importes pendientes, el perfil de los reembolsos, el plazo y la moneda). Las condiciones contractuales de los préstamos permiten a los deudores hipotecarios pagarlos por anticipado (es decir, cumplir su obligación frente al banco) comprando los bonos correspondientes al valor razonable en el mercado y entregándolos al banco hipotecario. Como consecuencia de ese derecho contractual de pago anticipado, si la calidad crediticia de los bonos empeora (y, con ello, disminuye el valor razonable de los pasivos del banco hipotecario), disminuye también el valor razonable de los activos por préstamos del banco. El cambio en el valor razonable de los activos refleja el derecho contractual de los clientes hipotecarios a pagar anticipadamente los préstamos hipotecarios comprando los bonos subyacentes al valor razonable (que, en este ejemplo, ha disminuido) y entregándolos al banco. Por consiguiente, los efectos de los cambios en el riesgo de crédito de los pasivos (los bonos) se compensarán en el resultado del ejercicio con un cambio correspondiente en el valor razonable de los activos financieros (los préstamos). Si los efectos de los cambios en el riesgo de crédito de los pasivos se presentaran en otro resultado global, habría una asimetría contable en el resultado del ejercicio.

Por consiguiente, el banco hipotecario ha de presentar todos los cambios en el valor razonable de los pasivos (incluyendo los efectos de los cambios en su riesgo de crédito) en el resultado del ejercicio.

B5.7.11 En el ejemplo del párrafo B5.7.10, existe una vinculación contractual entre los efectos de los cambios en el riesgo de crédito del pasivo y los cambios en el valor razonable del activo financiero (como consecuencia del derecho contractual de los clientes hipotecarios a pagar anticipadamente los préstamos comprando bonos al valor razonable y entregándolos al banco hipotecario). No obstante, también puede tener lugar una asimetría contable en ausencia de una vinculación contractual.

B5.7.12 A efectos de la aplicación de los requisitos de los párrafos 5.7.7 y 5.7.8, una asimetría contable no se produce solo como consecuencia del método de valoración que utilice la entidad para determinar los efectos de los cambios en el riesgo de crédito del pasivo. Únicamente surge una asimetría contable en el resultado del ejercicio cuando se espera que los efectos de los cambios en el riesgo de crédito del pasivo (según se define en la NIIF 7) se compensen con cambios en el valor razonable de otro instrumento financiero. La asimetría debida tan solo al método de valoración utilizado (es decir, a que la entidad no aísle los cambios en el riesgo de crédito del pasivo de algunos otros cambios en su valor razonable) no afecta a la determinación requerida en los párrafos 5.7.7 y 5.7.8. Por ejemplo, puede ocurrir que la entidad no aísle los cambios en el riesgo de crédito del pasivo de los cambios en el riesgo de liquidez. Si presenta el efecto combinado de esos dos factores en otro resultado global, puede producirse una asimetría, porque los cambios en el riesgo de liquidez pueden estar incluidos en la valoración del valor razonable de los activos financieros y la totalidad del cambio del valor razonable de esos activos se presenta en el resultado del ejercicio. No obstante, esa asimetría se debe a la imprecisión de la valoración, no a la relación de compensación descrita en el párrafo B5.7.6, por lo que no afecta a la determinación requerida en los párrafos 5.7.7 y 5.7.8.

Significado de «riesgo de crédito» (párrafos 5.7.7 y 5.7.8)

B5.7.13 La NIIF 7 define el riesgo de crédito como «el riesgo de que una de las partes de un instrumento financiero pueda causar una pérdida financiera a la otra parte si incumple una obligación». El requisito del párrafo 5.7.7, letra (a), se refiere al riesgo de que el emisor incumpla esa obligación en relación con un pasivo concreto. Eso no está necesariamente relacionado con su solvencia crediticia. Por ejemplo, si una entidad emite un pasivo respaldado por una garantía real y otro pasivo no respaldado por una garantía real, que sean por lo demás idénticos, el riesgo de crédito de uno y otro será diferente, aun cuando hayan sido emitidos por la misma entidad. El riesgo de crédito del pasivo respaldado por una garantía real será menor que el del pasivo no respaldado por una garantía real. El riesgo de crédito de un pasivo respaldado por una garantía real puede estar próximo a cero.

B5.7.14 A los efectos de la aplicación de lo establecido en el párrafo 5.7.7, letra a), el riesgo de crédito es diferente del riesgo de rendimiento específico de los activos. El riesgo de rendimiento específico de los activos no está relacionado con el riesgo de que la entidad incumpla una obligación concreta, sino con el riesgo de que un activo o grupo de activos tengan un rendimiento bajo (o no tengan ninguno).

B5.7.15 Se ofrecen seguidamente algunos ejemplos de riesgo de rendimiento específico de los activos:

(a) Un pasivo con un componente ligado a las participaciones de un fondo de inversión en el que el importe adeudado a los inversores se determine sobre la base del rendimiento de activos especificados. El efecto de ese componente sobre el valor razonable del pasivo es el riesgo de rendimiento específico de los activos, no el riesgo de crédito.

(b) Un pasivo emitido por una entidad estructurada con las características siguientes: la entidad está jurídicamente aislada, de forma que sus activos están protegidos en beneficio únicamente de sus inversores, incluso en caso de quiebra. La entidad no realiza otras transacciones y sus activos no pueden hipotecarse. Solo se adeudan importes a los inversores si los activos protegidos generan flujos de efectivo. Por ello, los cambios en el valor razonable del pasivo reflejan principalmente cambios en el valor razonable de los activos. El efecto del rendimiento de los activos sobre el valor razonable del pasivo es el riesgo de rendimiento específico de los activos, no el riesgo de crédito.

Determinación de los efectos de los cambios en el riesgo de crédito

B5.7.16 A los efectos de la aplicación de lo establecido en el párrafo 5.7.7, letra (a), la entidad debe determinar el importe del cambio en el valor razonable del pasivo financiero que sea atribuible a cambios en el riesgo de crédito de ese pasivo:

(a) como el importe de la variación en su valor razonable que no sea atribuible a cambios en las condiciones de mercado que den lugar a un riesgo de mercado (véase el párrafo B5.7.17 y B5.7.18); o

(b) utilizando un método alternativo que la entidad crea que representa más fielmente el importe del cambio del valor razonable del pasivo que sea atribuible a cambios en su riesgo de crédito.

B5.7.17 Entre los cambios en las condiciones de mercado que dan lugar a un riesgo de mercado pueden mencionarse las variaciones en un tipo de interés de referencia, en el precio de un instrumento financiero de otra entidad, en el precio de una materia prima, en un tipo de cambio o en un índice de precios o tipos.

B5.7.18 Si los únicos cambios significativos pertinentes en las condiciones de mercado de un pasivo son los cambios en un tipo de interés (de referencia) observado, el importe a que se refiere el párrafo B5.7.16, letra (a), puede estimarse como sigue:

(a) En primer lugar, la entidad computará la tasa interna de rendimiento del pasivo al comienzo del ejercicio, utilizando el valor razonable de este y sus flujos de efectivo contractuales en ese momento. De esta tasa de rendimiento debe deducir el tipo de interés (de referencia) observado al comienzo del ejercicio, para obtener el componente de la tasa interna de rendimiento específico del instrumento.

(b) A continuación, calculará el valor actual de los flujos de efectivo asociados al pasivo utilizando los flujos de efectivo contractuales del pasivo al final del ejercicio y un tipo de descuento igual a la suma de (i) el tipo de interés (de referencia) observado al final del ejercicio y (ii) el componente de la tasa interna de rendimiento específico del instrumento, calculado de acuerdo con la letra (a).

(c) La diferencia entre el valor razonable del pasivo al final del ejercicio y el importe determinado de acuerdo con la letra (b) es la variación del valor razonable que no es atribuible a cambios en el tipo de interés (de referencia) observado. Este es el importe que se ha de presentar en otro resultado global de acuerdo con el párrafo 5.7.7, letra (a).

B5.7.19 El ejemplo del párrafo B5.7.18 implica que las variaciones en el valor razonable resultantes de factores distintos de los cambios en el riesgo de crédito del instrumento o en los tipos de interés (de referencia) observados no son significativas. El método ahí descrito no sería apropiado si los cambios en el valor razonable resultantes de otros factores fueran significativos. En esos casos, la entidad debe utilizar un método alternativo que mida con mayor fidelidad los efectos de los cambios en el riesgo de crédito del pasivo [véase el párrafo B5.7.16, letra (b)]. Por ejemplo, si el instrumento del ejemplo contiene un derivado implícito, habrá que excluir la variación del valor razonable de ese derivado al determinar el importe que ha de presentarse en otro resultado global de acuerdo con el párrafo 5.7.7, letra (a).

B5.7.20 Como en todas las valoraciones del valor razonable, el método utilizado por la entidad para determinar la parte de los cambios en el valor razonable del pasivo atribuible a cambios en su riesgo de crédito debe maximizar el uso de variables observables pertinentes y minimizar el uso de variables no observables.

Contabilidad de coberturas (Capítulo 6)

Instrumentos de cobertura (sección 6.2)

Instrumentos que cumplen los requisitos

B6.2.1 Los derivados que están implícitos en contratos híbridos, pero que no se contabilizan por separado, no pueden designarse como instrumentos de cobertura separados.

B6.2.2 Los instrumentos de patrimonio propios de la entidad no son activos o pasivos financieros de esta y, por consiguiente, no pueden designarse como instrumentos de cobertura.

B6.2.3 En el caso de las coberturas del riesgo de tipo de cambio, el componente del riesgo de tipo de cambio de un instrumento financiero no derivado debe determinarse de acuerdo con la NIC 21.

Opciones emitidas

B6.2.4 Esta norma no restringe las circunstancias en las que un derivado que se valora al valor razonable con cambios en resultados puede designarse como instrumento de cobertura, excepto en relación con algunas opciones emitidas. Una opción emitida no cumple los requisitos para ser designada como instrumento de cobertura a menos que se designe para compensar una opción comprada, incluida una opción que esté implícita en otro instrumento financiero (por ejemplo, una opción de compra emitida utilizada para cubrir un pasivo exigible).

Designación de instrumentos de cobertura

B6.2.5 En el caso de coberturas distintas de las coberturas del riesgo de tipo de cambio, cuando una entidad designa como instrumento de cobertura un activo financiero no derivado o un pasivo financiero no derivado valorado al valor razonable con cambios en resultados, solo puede designar el instrumento financiero no derivado en su integridad o en parte.

B6.2.6 Un mismo instrumento de cobertura puede designarse como cobertura de más de un tipo de riesgo, siempre que exista una designación específica del mismo y de las diferentes posiciones de riesgo como partidas cubiertas. Esas partidas cubiertas pueden hallarse en diferentes relaciones de cobertura.

Partidas cubiertas (sección 6.3)

Partidas que cumplen los requisitos

B6.3.1 Un compromiso en firme de adquirir un negocio en una combinación de negocios no puede considerarse partida cubierta, con la excepción del riesgo de tipo de cambio, porque no es posible identificar y valorar de forma específica los otros riesgos que se han de cubrir. Esos otros riesgos son riesgos generales del negocio.

B6.3.2 Una inversión contabilizada por el método de la participación no puede considerarse partida cubierta en una cobertura de valor razonable. Ello se debe a que el método de la participación reconoce en el resultado del ejercicio la parte del inversor en el resultado del ejercicio de la entidad participada, en lugar de los cambios en el valor razonable de la inversión. Por igual razón, una inversión en una dependiente consolidada no puede considerarse partida cubierta en una cobertura de valor razonable. Ello se debe a que la consolidación reconoce en el resultado del ejercicio los resultados de la dependiente, en lugar de los cambios en el valor razonable de la inversión. Es diferente el caso de la cobertura de una inversión neta en un negocio en el extranjero, porque se trata de una cobertura de la exposición al tipo de cambio, no de una cobertura del valor razonable del cambio en el valor de la inversión.

B6.3.3 El párrafo 6.3.4 permite a la entidad designar como partidas cubiertas exposiciones agregadas que sean una combinación de una exposición y un derivado. Al designar esta partida cubierta, la entidad evaluará si la exposición agregada combina una exposición con un derivado creando así una exposición agregada diferente que se gestione como una exposición a un riesgo (o riesgos) concretos. En ese caso, la entidad puede designar la partida cubierta sobre la base de la exposición agregada. Por ejemplo:

(a) Una entidad puede cubrir una cantidad dada de compras de café altamente probables en un plazo de quince meses frente al riesgo de precio (en dólares USA) utilizando un contrato de futuros para el café a quince meses. Las compras de café altamente probables y el contrato de futuros para el café en combinación pueden percibirse, a efectos de gestión del riesgo, como una exposición al riesgo de tipo de cambio de un importe fijo en dólares de los EE.UU. a quince meses (es decir, como cualquier salida de efectivo por un importe fijo en dólares de los EE.UU. en un plazo de quince meses).

(b) Una entidad puede cubrir el riesgo de tipo de cambio durante el plazo íntegro de una deuda a un tipo de interés fijo a diez años denominada en una moneda extranjera. No obstante, la entidad solo requiere una exposición a tipo de interés fijo en su moneda funcional a un plazo entre corto y medio (supongamos dos años) y una exposición a tipo de interés variable en su moneda funcional durante el resto del plazo hasta el vencimiento. Al final de cada uno de los intervalos de dos años (es decir, cada dos años) la entidad fija la exposición al tipo de interés de los próximos dos años (si el nivel de interés es tal que quiere fijar los tipos). En esta situación, la entidad puede suscribir una permuta de tipo de interés fijo-variable entre monedas a diez años, que permute deuda en moneda extranjera a tipo fijo por una exposición en la moneda funcional a tipo variable. A esta operación se superpone una permuta de tipos de interés a dos años que, sobre la base de la moneda funcional, permuta deuda a tipo de interés variable por deuda a tipo de interés fijo. De hecho, a efectos de la gestión del riesgo, la deuda en moneda extranjera a tipo de interés fijo en combinación con la permuta de tipo de interés fijo-variable entre monedas a diez años se considera una exposición a una deuda a tipo variable a diez años en la moneda funcional.

B6.3.4 Al designar la partida cubierta sobre la base de la exposición agregada, la entidad debe considerar el efecto combinado de las partidas que constituyen dicha exposición a fin de evaluar la eficacia de la cobertura y valorar su ineficacia. No obstante, las partidas constitutivas de la exposición agregada deben seguirse contabilizando por separado. Esto significa que, por ejemplo:

(a) los derivados que formen parte de una exposición agregada se reconocen como activos o pasivos separados valorados al valor razonable; y

(b) si se designa una relación de cobertura entre los elementos constitutivos de la exposición agregada, la forma en que se incluya un derivado como parte de esa exposición agregada debe ser coherente con su designación como instrumento de cobertura al nivel de la exposición agregada; por ejemplo, si la entidad excluye el elemento a plazo de un derivado de su designación como instrumento de cobertura para la relación de cobertura entre los elementos constitutivos de la exposición agregada, debe excluirlo también al incluir ese derivado, como partida cubierta, como parte de la exposición agregada; de otro modo, la exposición agregada incluiría un derivado, en su integridad o en parte.

B6.3.5 El párrafo 6.3.6 establece que, en los estados financieros consolidados, el riesgo de tipo de cambio de una transacción intragrupo prevista y altamente probable puede cumplir los requisitos para ser una partida cubierta en una cobertura de flujos de efectivo, siempre que la transacción se haya denominado en una moneda distinta de la moneda funcional de la entidad que la haya realizado y que el riesgo de tipo de cambio afecte al resultado consolidado. A estos efectos, la entidad puede ser una dominante, una dependiente, una asociada, un acuerdo conjunto o una sucursal. Si el riesgo de tipo de cambio de una transacción intragrupo prevista no afecta al resultado consolidado, la transacción intragrupo no cumple los requisitos para ser considerada partida cubierta. Esto es lo que ocurre habitualmente en el caso de los pagos por regalías, pagos por intereses o cargos por servicios de gestión entre entidades del mismo grupo, a menos que exista una transacción externa vinculada con estos pagos. En cambio, si el riesgo de tipo de cambio de una transacción intragrupo prevista afecta al resultado consolidado, la transacción intragrupo puede cumplir los requisitos para ser considerada partida cubierta. Un ejemplo sería el de las compras o ventas previstas de existencias entre entidades del mismo grupo si posteriormente se vendiesen a un tercero ajeno al grupo. Análogamente, una venta intragrupo prevista de elementos del inmovilizado material por parte de una entidad del grupo que los ha fabricado a otra entidad del grupo que los va a utilizar en sus actividades puede afectar al resultado consolidado. Es lo que ocurre, por ejemplo, si esos elementos son depreciados por la entidad adquirente y el importe inicialmente reconocido para la transacción intragrupo prevista se denomina en una moneda distinta de la moneda funcional de la entidad adquirente.

B6.3.6 Si una cobertura de una transacción intragrupo prevista cumple los requisitos para la aplicación de la contabilidad de coberturas, las pérdidas o ganancias deben reconocerse en otro resultado global de acuerdo con el párrafo 6.5.11. El ejercicio o ejercicios pertinentes durante los cuales el riesgo de tipo de cambio de la transacción cubierta afecta a los resultados es aquel durante el cual afecta al resultado consolidado.

Designación de partidas cubiertas

B6.3.7 Un componente es una partida cubierta que es menor que la partida completa. Por consiguiente, un componente refleja solo algunos de los riesgos de la partida de la cual forma parte o los refleja solamente en cierta medida (por ejemplo, al designar una parte de una partida).

Componentes de riesgo

B6.3.8 Para que pueda ser designado como partida cubierta, un componente de riesgo debe ser un componente identificable por separado del elemento financiero o no financiero, y los cambios en los flujos de efectivo o en el valor razonable del elemento que sean atribuibles a cambios en el propio componente deben poder valorarse con fiabilidad.

B6.3.9 Al identificar qué componentes de riesgo cumplen los requisitos para su designación como partidas cubiertas, la entidad debe evaluarlos en el contexto de la estructura de mercado concreta a la que se refiere el riesgo o riesgos, y en la que tiene lugar la actividad de cobertura. Esta determinación requiere una evaluación de los hechos y circunstancias pertinentes, los cuales difieren según los riesgos y los mercados.

B6.3.10 Al designar componentes de riesgo como partidas cubiertas, la entidad debe considerar si están especificados en un contrato de forma explícita (componentes de riesgo especificados contractualmente) o si están implícitos en el valor razonable o en los flujos de efectivo de una partida de la cual forman parte (componentes de riesgo no especificados contractualmente). Los componentes de riesgo no especificados contractualmente pueden referirse a partidas que no constituyan un contrato (por ejemplo, transacciones previstas) o a contratos en los que no se especifiquen los componentes de forma explícita (por ejemplo, un compromiso en firme que incluya un único precio en lugar de una fórmula para determinar el precio que hace referencia a varios subyacentes). Por ejemplo:

(a) La Entidad A tiene un contrato de suministro a largo plazo de gas natural cuyo precio se fija utilizando una fórmula especificada contractualmente que hace referencia a materias primas y a otros factores (por ejemplo, gasóleo, fuelóleo y otros componentes, tales como los costes de transporte). La Entidad A cubre el componente de gasóleo de ese contrato de suministro con un contrato de gasóleo a plazo. Puesto que el componente de gasóleo está especificado en las cláusulas del contrato de suministro, se trata de un componente de riesgo especificado contractualmente. Por ello, debido a la fórmula de determinación del precio, la Entidad A concluye que la exposición al precio del gasóleo es identificable por separado. Al mismo tiempo, existe un mercado para los contratos de gasóleo a plazo. Por ello, la Entidad A concluye que la exposición al precio del gasóleo puede valorarse con fiabilidad. Por consiguiente, la exposición al precio del gasóleo en el contrato de suministro es un componente de riesgo que cumple las condiciones para su designación como partida cubierta.

(b) La Entidad B cubre sus compras futuras de café en función de su producción prevista. La cobertura comienza hasta quince meses antes de la entrega en relación con parte del volumen de compra previsto.

La Entidad B va aumentando el volumen cubierto a lo largo del tiempo (a medida que se aproxima la fecha de entrega). Utiliza dos tipos diferentes de contratos para gestionar su riesgo de precio del café:

(i) Contratos de futuros de café negociados en bolsa.

(ii) Contratos de suministro de café Arábica de Colombia con entrega en un lugar de elaboración específico. Estos contratos determinan el precio de una tonelada de café sobre la base del precio de los contratos de futuros de café negociados en bolsa, más un diferencial de precios fijo, más un cargo variable por servicios logísticos, utilizando una fórmula de determinación de precios. Los contratos de suministro de café son contratos de ejecución pendiente, en virtud de los cuales la Entidad B recibe realmente entrega del café.

En el caso de las entregas referidas a la cosecha actual, la celebración de contratos de suministro de café permite a la Entidad B fijar el diferencial de precios entre el precio correspondiente a la calidad del café real adquirido (café Arábica de Colombia) y el precio de la calidad de referencia que es el subyacente en los contratos de futuros negociados en mercados. En cambio, para las entregas referidas a la próxima cosecha, no hay todavía contratos de suministro de café, por lo que no puede fijarse el diferencial de precios. La Entidad B utiliza contratos de futuros de café negociados en bolsa para cubrir el componente de calidad de referencia de su riesgo de precio del café para las entregas referidas tanto a la cosecha actual como a la próxima cosecha. Determina su exposición a tres riesgos diferentes: el riesgo de precio del café que refleja la calidad de referencia, el riesgo de precio del café que refleja la diferencia (diferencial) de precios entre el café de calidad de referencia y el café Arábica concreto de Colombia que realmente va a recibir, y los costes logísticos variables. Para las entregas referidas a la cosecha actual, una vez suscrito un contrato de suministro de café, el riesgo de precio del café que refleja la calidad de referencia es un componente de riesgo especificado contractualmente, porque la fórmula de determinación del precio incluye una indexación al precio del contrato de futuros de café negociado en el mercado. La Entidad B concluye que este componente de riesgo es identificable por separado y puede valorarse con fiabilidad. Para las entregas referidas a la próxima cosecha, la Entidad B no ha suscrito todavía ningún contrato de suministro de café (es decir, las entregas son transacciones previstas). Por ello, el riesgo de precio del café que refleja la calidad de referencia es un componente de riesgo no especificado contractualmente. El análisis de la Entidad B de la estructura del mercado tiene en cuenta la forma en que se determinan los precios de las entregas posteriores del café concreto que reciba. Por ello, a partir de este análisis de la estructura de mercado, la Entidad B concluye que las transacciones previstas también implican el riesgo de precio del café que refleja la calidad de referencia como un componente de riesgo que es identificable por separado y puede valorarse con fiabilidad aun cuando no esté especificado contractualmente. Por consiguiente, la Entidad B puede designar relaciones de cobertura sobre la base de los componentes de riesgo (para el riesgo de precio del café que refleja la calidad de referencia) en los contratos de suministro de café, así como en las transacciones previstas.

(c) La Entidad C cubre parte de sus compras futuras de combustible para reactores en función de su consumo previsto hasta veinticuatro meses antes de la entrega y va aumentando el volumen cubierto a lo largo del tiempo. Cubre esta exposición utilizando tipos distintos de contratos dependiendo del horizonte temporal de la cobertura, lo cual afecta a la liquidez de mercado de los derivados. Para los horizontes temporales más largos (doce a veinticuatro meses), utiliza contratos de petróleo crudo porque solo estos tienen suficiente liquidez de mercado. Para horizontes temporales de seis a doce meses, utiliza derivados del gasóleo porque son suficientemente líquidos. Para horizontes temporales de hasta seis meses, utiliza contratos de combustible para reactores. El análisis de la Entidad C de la estructura de mercado del petróleo y los productos de petróleo y su evaluación de los hechos y circunstancias pertinentes es el siguiente:

(i) La Entidad C opera en un área geográfica en la que se utiliza el Brent como petróleo crudo de referencia. El petróleo crudo es una referencia de materias prima que afecta al precio de diversos productos refinados del petróleo como su insumo más básico. El gasóleo se utiliza como referencia para los productos refinados del petróleo y, más en general, como referencia para la determinación del precio delos productos destilados del petróleo. Esto se refleja también en los tipos de instrumentos financieros derivados utilizados en los mercados del petróleo crudo y de los productos refinados del petróleo en el entorno en el que opera la Entidad C, tales como:

— el contrato de futuros del petróleo crudo de referencia, en relación con el petróleo crudo Brent;

— el contrato de futuros del gasóleo de referencia, que se emplea como referencia de precios para los destilados: así, por ejemplo, los derivados basados en el diferencial de precios con el combustible para reactores cubren el diferencial de precios entre ese combustible y el gasóleo de referencia; y

— el derivado basado en el margen de refino de referencia (es decir, el derivado basado en el diferencial de precios entre el petróleo crudo y el gasóleo, o margen de refino), que se indexa al petróleo crudo Brent.

(ii) La determinación del precio de los productos refinados del petróleo no depende del petróleo crudo en concreto que se esté tratando en una refinería específica, porque esos productos (como el gasóleo o el combustible para reactores) son productos estandarizados.

Por ello, la Entidad C concluye que el riesgo de precio de sus compras de combustible para reactores incluye un componente de riesgo de precio del petróleo crudo basado en el petróleo crudo Brent y un componente de riesgo de precio del gasóleo, aun cuando el petróleo crudo y el gasóleo no estén especificados en ningún acuerdo contractual. La Entidad C concluye que estos dos componentes de riesgo son identificables por separado y pueden valorarse con fiabilidad, aun cuando no estén especificados contractualmente. Por consiguiente, la Entidad C puede designar las relaciones de cobertura para las compras de combustible de reactores previstas basándose en los componentes de riesgo (relativos al petróleo crudo o al gasóleo). Este análisis también significa que si, por ejemplo, la Entidad C ha utilizado derivados del petróleo crudo basados en el petróleo crudo West Texas Intermediate (WTI), los cambios en el diferencial de precios entre el petróleo crudo Brent y el WTI comportarían la ineficacia de la cobertura.

(d) La Entidad D mantiene un instrumento de deuda a tipo fijo. Este instrumento se emite en un entorno en el que se comparan una gran variedad de instrumentos de deuda similares por sus diferenciales con un tipo de referencia (por ejemplo, el LIBOR) y en el que los instrumentos a tipo variable suelen indexarse a ese tipo de referencia. Se utilizan con frecuencia permutas de tipos de interés para gestionar el riesgo del tipo de interés sobre la base de ese tipo de referencia, independientemente del diferencial de instrumentos de deuda con ese tipo. El precio de los instrumentos de deuda a tipo fijo varía directamente en respuesta a los cambios en el tipo de referencia en el momento en que se producen. La Entidad D concluye que el tipo de referencia es un componente que puede identificarse por separado y valorarse con fiabilidad. Por consiguiente, la Entidad D puede designar relaciones de cobertura para el instrumento de deuda a tipo fijo sobre la base de un componente de riesgo referido al riesgo de tipo de interés de referencia.

B6.3.11 Cuando se designa un componente de riesgo como partida cubierta, los requisitos sobre contabilidad de coberturas se aplican a ese componente de igual forma que a otras partidas cubiertas que no son componentes de riesgo. Se aplican, por ejemplo, los criterios de admisibilidad, entre ellos que la relación de cobertura debe cumplir los requisitos sobre eficacia de la cobertura y cualquier ineficacia de esta ha de valorarse y reconocerse.

B6.3.12 La entidad puede también designar solo los cambios en los flujos de efectivo o en el valor razonable de una partida cubierta que estén por encima o por debajo de un precio especificado u otra variable («riesgo unilateral»). Es el valor intrínseco de una opción comprada como instrumento de cobertura (suponiendo que tenga las mismas condiciones principales que el riesgo designado), no su valor temporal, el que refleja un riesgo unilateral en una partida cubierta. Por ejemplo, la entidad puede designar la variabilidad de los flujos de efectivo futuros resultantes del incremento del precio de una compra prevista de una materia prima. En tal caso, la entidad designa solamente las pérdidas de flujos de efectivo que resulten de un incremento del precio por encima del nivel especificado. El riesgo cubierto no incluye el valor temporal de una opción comprada, porque el valor temporal no es un componente de la transacción prevista que afecte al resultado del ejercicio.

B6.3.13 Se presume *iuris tantum* que, a menos que el riesgo de inflación esté especificado contractualmente, no cumple el requisito de ser identificable por separado y poderse valorar con fiabilidad, por lo que no puede ser designado como componente de riesgo de un instrumento financiero. No obstante, en casos limitados, es posible identificar un componente de riesgo en relación con el riesgo de inflación que sea identificable por separado y pueda valorarse con fiabilidad, debido a las circunstancias concretas del entorno de inflación y del mercado de deuda correspondiente.

B6.3.14 Por ejemplo, una entidad emite deuda en un entorno en el que los bonos vinculados a la inflación tienen un volumen y una estructura de plazos tales que se crea un mercado suficientemente líquido que permite construir una estructura de tipos de interés real de cupón cero. Esto significa que, para la moneda respectiva, la inflación es un factor pertinente que es considerado separadamente por los mercados de deuda. En estas circunstancias, el componente de riesgo de inflación puede determinarse descontando los flujos de efectivo del instrumento de deuda cubierto mediante el uso de la estructura de plazos de tipos de interés real de cupón cero [es decir, de manera similar a como puede determinarse el componente de tipo de interés (nominal) libre de riesgo]. A la inversa, hay muchos casos en los que un componente de riesgo de inflación no cumple el requisito de ser identificable por separado y poderse valorar con fiabilidad. Por ejemplo, una entidad emite solamente deuda a tipo de interés nominal en un mercado de bonos vinculados a la inflación que no es suficientemente líquido para permitir la construcción de una estructura de plazos de tipos de interés real de cupón cero. En este caso, el análisis de la estructura del mercado y de los hechos y circunstancias no permite a la entidad concluir que la inflación sea un factor pertinente que se considere por separado en los mercados de deuda. Por ello, la entidad no

puede rebatir la presunción *iuris tantum* de que el riesgo de inflación que no esté especificado contractualmente no cumple el requisito de ser identificable por separado y poderse valorar con fiabilidad. Por consiguiente, un componente de riesgo de inflación no cumpliría las condiciones para su designación como partida cubierta. Esto se aplica con independencia de cualquier instrumento de cobertura de la inflación que la entidad haya empleado realmente. En concreto, la entidad no puede simplemente atribuir a la deuda a tipo de interés nominal las condiciones del instrumento real de cobertura de la inflación.

B6.3.15 Un componente de riesgo de inflación, especificado contractualmente, de los flujos de efectivo de un bono vinculado a la inflación reconocido (suponiendo que no se exija el requisito de contabilizar por separado un derivado implícito) es identificable por separado y puede valorarse con fiabilidad mientras no se vean afectados por ese componente otros flujos de efectivo del instrumento.

Componentes de un importe nominal

B6.3.16 Hay dos tipos de componentes de un importe nominal que pueden designarse como la partida cubierta en una relación de cobertura: un componente que constituye una fracción de una partida completa o un componente correspondiente a un nivel. El resultado de la contabilización varía según el tipo de componente. A efectos contables, la entidad debe designar el componente de forma coherente con su objetivo de gestión del riesgo.

B6.3.17 Un ejemplo de componente que constituye una fracción sería el 50 % de los flujos de efectivo contractuales de un préstamo.

B6.3.18 El componente correspondiente a un nivel puede especificarse a partir de una población definida pero abierta, o a partir de un importe nominal definido. Se ofrecen seguidamente algunos ejemplos:

(a) una parte del volumen de una transacción monetaria: por ejemplo, los próximos flujos de efectivo por importe de 10 u.m.e. procedentes de ventas denominadas en una moneda extranjera, después de las primeras 20 u.m.e. en marzo de 201X; [5]

(b) una parte de un volumen físico: por ejemplo, el nivel inferior, con un volumen de 5 millones de metros cúbicos, del gas natural almacenado en el lugar XYZ;

(c) una parte de un volumen de una transacción física o de otro tipo: por ejemplo, los primeros 100 barriles de compras de petróleo en junio de 201X o los primeros 100 MWh de ventas de electricidad en junio de 201X; o

(d) un determinado nivel del importe nominal de la partida cubierta: por ejemplo, los últimos 80 millones de u.m. de un compromiso en firme de 100 millones de u.m., el nivel inferior de 20 millones de u.m. de un bono a tipo fijo de 100 millones de u.m. o el nivel superior de 30 millones de u.m. de un importe total de 100 millones de u.m. de deuda a tipo fijo que puede pagarse por anticipado al valor razonable (el importe nominal definido es 100 millones de u.m.).

B6.3.19 Si se designa un componente correspondiente a un nivel en una cobertura del valor razonable, la entidad debe especificar dicho componente a partir de un determinado importe nominal. Para cumplir los requisitos fijados para las coberturas del valor razonable, la entidad valorará nuevamente la partida cubierta en caso de cambios en el valor razonable (es decir, ha de valorar nuevamente la partida por los cambios en el valor razonable atribuibles al riesgo cubierto). El ajuste de la cobertura del valor razonable debe reconocerse en el resultado del ejercicio a más tardar cuando la partida se dé de baja en cuentas. Por consiguiente, hay que tener identificada la partida a que se refiera el ajuste de la cobertura del valor razonable. En el caso de un componente correspondiente a un nivel en una cobertura del valor razonable, la entidad ha de identificar el importe nominal a partir del cual se ha definido. Por ejemplo, en el caso del párrafo B6.3.18, letra (d), debe identificarse el importe nominal total definido de 100 millones de u.m. para identificar luego el nivel inferior de 20 millones de u.m. o el nivel superior de 30 millones de u.m.

B6.3.20 Un componente correspondiente a un nivel que incluya una opción de pago por anticipado no cumple las condiciones para ser designado como partida cubierta en una cobertura del valor razonable si el valor razonable de esa opción se ve afectado por cambios en el riesgo cubierto, a menos que el nivel designado incluya el efecto de la correspondiente opción al determinar el cambio en el valor razonable de la partida cubierta.

Relación entre los componentes y los flujos de efectivo totales de una partida

B6.3.21 Si un componente de los flujos de efectivo de un elemento financiero o no financiero se designa como partida cubierta, ese componente debe ser menor, o igual, que los flujos de efectivo totales de la partida completa. No obstante, la totalidad de los flujos de efectivo de la partida completa puede designarse como partida cubierta y

[5] En esta norma, los importes monetarios están expresados en «unidades monetarias» (u.m.) y en «unidades de moneda extranjera» (u.m.e).

cubrirse solo en relación con un riesgo concreto (por ejemplo, solo los cambios que sean atribuibles a cambios en el LIBOR o en el precio de una materia prima de referencia).

B6.3.22 Por ejemplo, en el caso de un pasivo financiero cuyo tipo de interés efectivo esté por debajo del LIBOR, la entidad no puede designar:

(a) un componente del pasivo igual al interés del LIBOR (más el importe del principal en el caso de una cobertura del valor razonable); y

(b) un componente residual negativo.

B6.3.23 No obstante, en el caso de un pasivo financiero a tipo fijo cuyo tipo de interés efectivo sea (por ejemplo) de 100 puntos básicos por debajo del LIBOR, la entidad puede designar como partida cubierta el cambio en el valor del pasivo completo (es decir, el principal más el interés del LIBOR menos 100 puntos básicos) que sea atribuible a cambios en el LIBOR. Si se cubre un instrumento financiero a tipo de interés fijo algún tiempo después del momento en que se originó y los tipos de interés han cambiado desde entonces, la entidad puede designar un componente de riesgo igual a un tipo de referencia que sea mayor que el tipo contractual pagado por el elemento. La entidad podrá hacer esa designación siempre que el tipo de referencia sea menor que el tipo de interés efectivo calculado bajo el supuesto de que la entidad haya comprado el instrumento el día en que por primera vez designa la partida cubierta. Por ejemplo, supóngase que la entidad origina un activo financiero a tipo fijo de 100 u.m., que tiene un tipo de interés efectivo del 6 %, en un momento en que el LIBOR está en el 4 %. Comienza a cubrir ese activo algún tiempo después, cuando el LIBOR ha aumentado hasta el 8 % y el valor razonable del instrumento ha descendido hasta 90 u.m. La entidad calcula que, si hubiera comprado el activo en la fecha en que designó por primera vez como partida cubierta el riesgo de tipo de interés del correspondiente LIBOR, el rendimiento efectivo del activo basado en su valor razonable, en ese momento, de 90 u.m. habría sido del 9,5 %. Puesto que el LIBOR es menor que este rendimiento efectivo, la entidad puede designar un componente del LIBOR del 8 %, que comprende, por una parte, los flujos de efectivo de intereses contractuales, y por otra parte la diferencia entre el valor razonable actual (es decir, 90 u.m.) y el importe a reembolsar al vencimiento (es decir, 100 u.m.).

B6.3.24 Si un pasivo financiero a tipo variable devenga un interés igual (por ejemplo) al LIBOR a tres meses menos 20 puntos básicos (con un mínimo de cero puntos básicos), la entidad puede designar como la partida cubierta el cambio en los flujos de efectivo del pasivo completo (es decir, el LIBOR a tres meses menos 20 puntos básicos, teniendo en cuenta el mínimo) que sea atribuible a cambios en el LIBOR. Por ello, mientras la curva a plazo del LIBOR a tres meses durante el resto de la vida de ese pasivo no caiga por debajo de los 20 puntos básicos, la partida cubierta tendrá la misma variabilidad de flujos de efectivo que un pasivo que devengue el interés del LIBOR a tres meses con diferencial cero o positivo. En cambio, si la curva a plazo del LIBOR a tres meses durante el resto de la vida de ese pasivo (o una parte del mismo) cae por debajo de los veinte puntos básicos, la partida cubierta tendrá menor variabilidad de flujos de efectivo que un pasivo que devengue un LIBOR a tres meses con diferencial cero o positivo.

B6.3.25 Un ejemplo similar de elemento no financiero es un tipo específico de petróleo crudo de un campo concreto de petróleo cuyo precio se determine utilizando el petróleo crudo de referencia correspondiente. Si la entidad vende ese petróleo crudo de acuerdo con un contrato que para la determinación del precio utiliza una fórmula contractual que establece el precio por barril al precio del petróleo crudo de referencia menos 10 u.m., con un mínimo de 15 u.m., la entidad puede designar como la partida cubierta la variabilidad completa de los flujos de efectivo, según el contrato de venta, que es atribuible al cambio en el precio del petróleo crudo de referencia. No obstante, no puede designar un componente que sea igual al cambio completo en el precio del petróleo crudo de referencia. Por ello, en la medida en que el precio a plazo (para cada entrega) no caiga por debajo de 25 u.m., la partida cubierta tiene la misma variabilidad de flujos de efectivo que una venta de petróleo crudo al precio del petróleo crudo de referencia (o con un diferencial positivo). En cambio, si el precio a plazo para cualquier entrega cae por debajo de 25 u.m., la partida cubierta tiene una menor variabilidad de flujos de efectivo que una venta de petróleo crudo al precio de referencia (o con un diferencial positivo).

Criterios requeridos para una contabilidad de coberturas (sección 6.4)

Eficacia de la cobertura

B6.4.1 La eficacia de la cobertura viene dada por la medida en que los cambios en el valor razonable o en los flujos de efectivo del instrumento de cobertura compensan los cambios en el valor razonable o en los flujos de efectivo de la partida cubierta (por ejemplo, cuando la partida cubierta es un componente de riesgo, el cambio pertinente en el valor razonable o en los flujos de efectivo de una partida es el atribuible al riesgo cubierto). La ineficacia de la cobertura viene dada por la medida en que los cambios en el valor razonable o en los flujos de efectivo del instrumento de cobertura son mayores o menores que los de la partida cubierta.

B6.4.2 Al designar una relación de cobertura, y de forma continuada posteriormente, la entidad debe analizar las fuentes de ineficacia de la cobertura que se espera que afecten a la relación de cobertura durante su vigencia. Este análisis (incluidas las actualizaciones previstas en el párrafo B6.5.21 y resultantes del reequilibrio de la relación de cobertura) es la base para la evaluación por parte de la entidad del cumplimiento de los requisitos sobre eficacia de la cobertura.

B6.4.3 Para evitar dudas, los efectos de la sustitución de la contraparte original por una contraparte de compensación, y la realización de los cambios asociados, tal como se describe en el párrafo 6.5.6, deben reflejarse en la valoración del instrumento de cobertura y, por tanto, en la evaluación de la eficacia de la cobertura y la valoración de ésta.

Relación económica entre la partida cubierta y el instrumento de cobertura

B6.4.4 La exigencia de que exista una relación económica comporta que el instrumento de cobertura y la partida cubierta deben tener valores que se muevan, generalmente, en direcciones opuestas como consecuencia del mismo riesgo, que es el riesgo cubierto. Por ello, debe haber una expectativa de que el valor del instrumento de cobertura y el valor de la partida cubierta cambien de forma sistemática en respuesta a movimientos en el mismo subyacente o en subyacentes relacionados económicamente (por ejemplo, el petróleo crudo Brent y el WTI) de tal modo que respondan de forma similar al riesgo que se está cubriendo.

B6.4.5 Si los subyacentes no son los mismos pero están relacionados económicamente, puede haber situaciones en las que los valores del instrumento de cobertura y de la partida cubierta se muevan en la misma dirección, por ejemplo, porque el diferencial de precios entre los dos subyacentes relacionados cambie sin que los propios subyacentes se modifiquen significativamente. Esto sigue siendo coherente con la exigencia de una relación económica entre el instrumento de cobertura y la partida cubierta si sigue esperándose que sus valores respectivos se muevan normalmente en direcciones opuestas cuando se muevan los subyacentes.

B6.4.6 La evaluación de si existe una relación económica incluye un análisis del posible comportamiento de la relación de cobertura durante su vigencia, para establecer si puede esperarse que cumpla el objetivo de gestión del riesgo. La mera existencia de una correlación estadística entre dos variables no permite, en sí misma, concluir válidamente que exista una relación económica.

El efecto del riesgo de crédito

B6.4.7 Puesto que el modelo de contabilidad de coberturas se basa en la idea general de compensación entre las pérdidas y ganancias del instrumento de cobertura y de la partida cubierta, la eficacia de la cobertura se determina no solo por la relación económica entre esos elementos (es decir, los cambios en sus subyacentes), sino también por el efecto del riesgo de crédito sobre sus valores respectivos. La consideración del efecto del riesgo de crédito responde al hecho de que, aun habiendo una relación económica entre el instrumento de cobertura y la partida cubierta, el nivel de compensación puede hacerse errático. En tal caso puede producirse un cambio en el riesgo de crédito del instrumento de cobertura o de la partida cubierta que sea de tal magnitud que el riesgo de crédito pase a predominar sobre el valor de los cambios resultantes de la relación económica (es decir, sobre el efecto de los cambios en los subyacentes). Se produce ese predominio cuando la magnitud del cambio da lugar a una pérdida (o ganancia) del valor por riesgo de crédito que frustra el efecto de los cambios en los subyacentes sobre el valor del instrumento de cobertura o la partida cubierta, incluso aunque estos cambios sean significativos. A la inversa, no se produce predominio cuando, durante un ejercicio concreto en el que existan pocos cambios en los subyacentes, incluso cambios pequeños, relacionados con el riesgo de crédito, en el valor del instrumento de cobertura o la partida cubierta, afectan a ese valor más que los subyacentes.

B6.4.8 Como ejemplo de predominio del riesgo de crédito en una relación de cobertura cuando la entidad cubre una exposición al riesgo de precio de una materia prima utilizando un derivado no respaldado por una garantía real. Si la contraparte de ese derivado experimenta un deterioro grave en su posición de crédito, el efecto que los cambios en esta posición ejercen sobre el valor razonable del instrumento de cobertura puede ser mayor que el efecto que causan los cambios en el precio de la materia prima, mientras que estos últimos seguirán influyendo en gran medida en el valor razonable de la partida cubierta.

Ratio de cobertura

B6.4.9 En cumplimiento de los requisitos sobre eficacia de la cobertura, la ratio de cobertura de la relación de cobertura debe ser igual a la resultante de la cantidad de la partida cubierta que la entidad realmente cubra y de la cantidad del instrumento de cobertura que la entidad realmente utilice para cubrir esa cantidad de la partida cubierta. Por ello, si la entidad cubre menos del 100 % de la exposición en una partida, por ejemplo el 85 %, debe designar la relación de cobertura utilizando una ratio de cobertura que sea igual a la resultante del 85 % de la exposición y de la cantidad del instrumento de cobertura que realmente utilice para cubrir ese 85 %. Análogamente si, por ejemplo, la entidad cubre una exposición utilizando un importe nominal de 40 unidades de un instrumento

financiero, debe designar la relación de cobertura utilizando una ratio de cobertura que sea igual a la resultante de esa cantidad de 40 unidades (es decir, no debe utilizar una ratio de cobertura basada en una cantidad mayor de unidades que pueda mantener en total o en una cantidad menor de unidades) y de la cantidad de partida cubierta que cubra realmente con esas 40 unidades.

B6.4.10 No obstante, la designación de la relación de cobertura utilizando una ratio de cobertura igual a la resultante de las cantidades de la partida cubierta y del instrumento de cobertura que la entidad utilice realmente no debe reflejar un desequilibrio entre los coeficientes correctores de la partida cubierta y del instrumento de cobertura que genere, a su vez, una ineficacia de la cobertura (independientemente de que se reconozca o no) que pueda dar lugar a un resultado contable contrario a la finalidad de la contabilidad de coberturas. Por ello, a efectos de la designación de una relación de cobertura, la entidad debe ajustar la ratio de cobertura que resulte de las cantidades de la partida cubierta y del instrumento de cobertura que use realmente, si ello fuera necesario para evitar tal desequilibrio.

B6.4.11 Se ofrecen seguidamente algunos aspectos pertinentes que deben considerarse para evaluar si un resultado contable es incoherente con la finalidad de la contabilidad de coberturas:

(a) si la ratio de cobertura pretendida se ha establecido para evitar el reconocimiento de una ineficacia de la cobertura en el caso de coberturas de flujos de efectivo, o para lograr ajustes de cobertura del valor razonable para más partidas cubiertas con objeto de ampliar el uso de la contabilidad del valor razonable, pero sin compensar los cambios del valor razonable del instrumento de cobertura; y

(b) si existe una razón comercial para las ponderaciones concretas de la partida cubierta y del instrumento de cobertura, aun cuando se genere ineficacia de la cobertura; por ejemplo, el caso de una entidad que constituye y designa una cantidad del instrumento de cobertura que no es la cantidad que determinó como la mejor cobertura de la partida cubierta porque el volumen estándar de los instrumentos de cobertura no le permite constituir esa cantidad exacta («cuestión de tamaño del lote»);supongamos que la entidad cubre 100 toneladas de compras de café con contratos de futuros de café estándar de un volumen de 37 500 lbs (libras); solo puede utilizar cinco o seis contratos (equivalentes a 85,0 y 102,1 toneladas, respectivamente) para cubrir el volumen de compra de 100 toneladas; en este caso, debe designar la relación de cobertura utilizando la ratio de cobertura resultante del número de contratos de futuros de café que realmente use, ya que la ineficacia de la cobertura resultante del desajuste de las ponderaciones de la partida cubierta y del instrumento de cobertura no daría lugar a un resultado contable contrario a la finalidad de la contabilidad de coberturas.

Frecuencia de evaluación del cumplimiento de los requisitos sobre eficacia de la cobertura

B6.4.12 La entidad debe evaluar al inicio de la relación de cobertura, y de forma continua posteriormente, si esa relación cumple los requisitos sobre eficacia de la cobertura. Como mínimo, deberá hacer la evaluación continua en cada fecha de información o, si ello ocurriera antes, cuando se produzca algún cambio significativo en las circunstancias que afecten a los requisitos sobre eficacia de la cobertura. La evaluación se refiere a las expectativas respecto a la eficacia de la cobertura y, por consiguiente, solo tiene carácter prospectivo.

Métodos de evaluación del cumplimiento de los requisitos sobre eficacia de la cobertura

B6.4.13 Esta norma no especifica ningún método para evaluar si una relación de cobertura cumple los requisitos sobre eficacia de la cobertura. En todo caso, la entidad debe utilizar un método que englobe las características pertinentes de la relación de cobertura, incluyendo las fuentes de ineficacia de la cobertura. Dependiendo de esos factores, el método puede implicar una evaluación cuantitativa o una evaluación cualitativa.

B6.4.14 Por ejemplo, cuando las condiciones fundamentales (tales como el importe nominal, el vencimiento y el subyacente) del instrumento de cobertura y de la partida cubierta coinciden plena o estrechamente, la entidad puede concluir, sobre la base de una evaluación cualitativa de las mismas, que el instrumento de cobertura y la partida cubierta tienen valores que se moverán generalmente en direcciones opuestas como consecuencia de un mismo riesgo y, por ello, que existe una relación económica entre los dos (véanse los párrafos B6.4.4 a B6.4.6).

B6.4.15 El hecho de que un derivado tenga un precio favorable o desfavorable en el momento de ser designado como instrumento de cobertura no comporta en sí mismo la improcedencia de una evaluación cualitativa. Son las circunstancias las que determinarán si la ineficacia de la cobertura resultante es de tal magnitud que no pueda ser captada adecuadamente en una evaluación cualitativa.

B6.4.16 A la inversa, si las condiciones fundamentales del instrumento de cobertura y de la partida cubierta no coinciden estrechamente, aumenta el nivel de incertidumbre respecto a la magnitud de la compensación. Por consiguiente, es más difícil prever la eficacia de la cobertura durante la vigencia de la relación de cobertura. En esta situación,

es posible que la entidad solo pueda basarse en una evaluación cuantitativa para concluir que existe una relación económica entre la partida cubierta y el instrumento de cobertura (véanse los párrafos B6.4.4 a B6.4.6). En algunas situaciones, puede ser necesaria también la evaluación cuantitativa para determinar si la ratio de cobertura utilizada para designar la relación de cobertura cumple los requisitos sobre eficacia de la cobertura (véanse los párrafos B6.4.9 a B6.4.11). La entidad puede utilizar para esos dos fines el mismo método o métodos diferentes.

B6.4.17 Si hay cambios en las circunstancias que afectan a la eficacia de la cobertura, es posible que la entidad tenga que cambiar el método para evaluar si una relación de cobertura cumple los requisitos sobre eficacia de cobertura, a fin de garantizar que siguen englobándose las características pertinentes de la relación de cobertura, incluidas las fuentes de ineficacia de la cobertura.

B6.4.18 La fuente principal de información para evaluar si una relación de cobertura cumple los requisitos sobre eficacia de la cobertura es la propia gestión del riesgo de la entidad. Esto significa que en esa evaluación puede utilizarse como base la información (o análisis) de gestión utilizada a efectos de la toma de decisiones.

B6.4.19 La documentación de la entidad sobre la relación de cobertura debe incluir el modo de evaluar los requisitos sobre eficacia de la cobertura, incluido el método o métodos utilizados. La documentación de la relación de cobertura debe mantenerse actualizada para recoger cualquier cambio en los métodos (véase el párrafo B6.4.17).

Contabilización de las relaciones de cobertura que cumplen los requisitos (Sección 6.5)

B6.5.1 Un ejemplo de cobertura del valor razonable es la cobertura de la exposición a los cambios en el valor razonable de un instrumento de deuda a tipo fijo derivados de cambios en los tipos de interés. Esta cobertura puede ser contratada por el emisor o por el tenedor.

B6.5.2 La finalidad de una cobertura de flujos de efectivo es diferir la pérdida o ganancia del instrumento de cobertura a un ejercicio o ejercicios en los que los flujos de efectivo futuros esperados cubiertos afecten al resultado. Un ejemplo de cobertura de flujos de efectivo es la utilización de una permuta financiera para cambiar deuda a tipo variable (ya sea valorada al coste amortizado o al valor razonable) por deuda a tipo fijo (es decir, la cobertura de una transacción futura en la que los flujos de efectivo futuros que se cubren son los pagos futuros por intereses). A la inversa, la compra prevista de un instrumento de patrimonio que, una vez adquirido, se contabilizará al valor razonable con cambios en resultados es un ejemplo de un elemento que no puede designarse como partida cubierta en una cobertura de flujos de efectivo, porque cualquier pérdida o ganancia en el instrumento de cobertura que se difiriera no podría reclasificarse apropiadamente en el resultado durante el ejercicio en el cual se lograse compensar. Por la misma razón, la compra prevista de un instrumento de patrimonio que, una vez adquirido, se contabilizará al valor razonable con cambios en otro resultado global tampoco puede designarse como partida cubierta en una cobertura de flujos de efectivo.

B6.5.3 La cobertura de un compromiso en firme (por ejemplo, la cobertura del cambio en el precio del combustible en relación con un compromiso contractual no reconocido de una empresa eléctrica de comprar combustible a un precio fijo) es una cobertura de la exposición a cambios en el valor razonable. Por consiguiente, es una cobertura del valor razonable. No obstante, de acuerdo con el párrafo 6.5.4, la cobertura del riesgo de tipo de cambio de un compromiso en firme puede, a modo de solución alternativa, contabilizarse como cobertura de flujos de efectivo.

Valoración de la ineficacia de la cobertura

B6.5.4 Al determinar la ineficacia de la cobertura, la entidad debe considerar el valor temporal del dinero. Por consiguiente, determina el valor de la partida cubierta sobre la base del valor actual y, por ello, el cambio en el valor de la partida cubierta incluye también el efecto del valor temporal del dinero.

B6.5.5 Para calcular el cambio en el valor de la partida cubierta a efectos de medir la ineficacia de la cobertura, la entidad puede utilizar un derivado cuyas condiciones coincidan con las condiciones fundamentales de la partida cubierta (habitualmente denominado «derivado hipotético») y que en el caso, por ejemplo, de la cobertura de una transacción prevista, se calibre utilizando el nivel del precio (o del tipo) cubierto. Así, si la cobertura se refiere a un riesgo bilateral al nivel del mercado actual, el derivado hipotético representará un contrato a plazo hipotético que esté calibrado en un valor cero en el momento de la designación de la relación de cobertura. Si la cobertura se refiere a un riesgo unilateral, el derivado hipotético representará el valor intrínseco de una opción hipotética que, en el momento de la designación de la relación de cobertura, será neutro si el nivel del precio cubierto es el del mercado actual, o desfavorable si el nivel del precio cubierto está por encima (o, en el caso de una cobertura de una posición larga, por debajo) del nivel del mercado actual. El uso de un derivado hipotético es una de las modalidades posibles de cálculo del cambio en el valor de la partida cubierta. El derivado hipotético reproduce la partida cubierta y, por ello, genera el mismo resultado que si se determinase ese cambio en el valor mediante un enfoque diferente. El uso de un «derivado hipotético» no constituye, pues, un método propiamente dicho, sino

una solución práctica de carácter matemático que puede utilizarse únicamente a los efectos del cálculo del valor de la partida cubierta. Por consiguiente, no puede utilizarse un «derivado hipotético» para incluir en el valor de la partida cubierta características que solo existan en el instrumento de cobertura (y no en la partida cubierta). Considérese el caso de una deuda denominada en una moneda extranjera (independientemente de que sea a tipo fijo o a tipo variable). Al utilizar un derivado hipotético para calcular el cambio en el valor de esa deuda o el valor actual del cambio acumulado en sus flujos de efectivo, el derivado hipotético no puede simplemente comportar un cargo por el cambio de diferentes monedas, aun cuando los derivados reales al amparo de los cuales se realice el cambio de esas monedas (por ejemplo, permutas de tipos de interés entre monedas) incluyan tal cargo.

B6.5.6 El cambio en el valor de la partida cubierta determinado mediante el uso de un derivado hipotético puede servir también para evaluar si una relación de cobertura cumple los requisitos de eficacia de la cobertura.

Reequilibrio de la relación de cobertura y cambios en la ratio de cobertura

B6.5.7 El reequilibrio hace referencia a los ajustes realizados en las cantidades designadas de la partida cubierta o del instrumento de cobertura de una relación de cobertura ya existente a los efectos de mantener una ratio de cobertura que cumpla los requisitos sobre eficacia de la cobertura. Los cambios en las cantidades designadas de una partida cubierta o de un instrumento de cobertura con una finalidad diferente no constituyen un reequilibrio a los efectos de esta norma.

B6.5.8 El reequilibrio se considera una continuación de la relación de cobertura de acuerdo con los párrafos B6.5.9 a B6.5.21. Con el reequilibrio, se determina la ineficacia de la cobertura de la relación de cobertura y se reconoce inmediatamente antes de ajustar esta última.

B6.5.9 El ajuste de la ratio de cobertura permite a la entidad responder a los cambios en la relación entre el instrumento de cobertura y la partida cubierta resultantes de sus subyacentes o variables de riesgo. Por ejemplo, una relación de cobertura en la que el instrumento de cobertura y la partida cubierta tengan subyacentes diferentes pero relacionados cambia en respuesta a un cambio en la relación entre los dos subyacentes (por ejemplo, índices, tipos o precios de referencia distintos pero relacionados). El reequilibrio permite, pues, la continuación de una relación de cobertura en caso de que el cambio en la relación entre el instrumento de cobertura y la partida cubierta pueda compensarse ajustando la ratio de cobertura.

B6.5.10 Supóngase que una entidad cubre una exposición a la moneda extranjera A utilizando un derivado monetario basado en la moneda extranjera de referencia B y las monedas extranjeras A y B están vinculadas (es decir, su tipo de cambio se mantiene dentro de una banda o a un valor establecido por un banco central u otra autoridad). Si se cambia el tipo de cambio entre la moneda extranjera A y la moneda extranjera B (es decir, si se establece una nueva banda o valor), el reequilibrio de la relación de cobertura para reflejar el nuevo tipo de cambio garantizará que dicha relación siga cumpliendo el requisito de eficacia de la cobertura con respecto a la ratio de cobertura en las nuevas circunstancias. Por el contrario, si hay un impago en el derivado monetario, el cambio de la ratio de cobertura no garantizará que la relación de cobertura siga cumpliendo el requisito de eficacia. El reequilibrio no facilita, pues, la continuación de una relación de cobertura en los casos en que la relación entre el instrumento de cobertura y la partida cubierta cambie de tal modo que no pueda compensarse ajustando la ratio de cobertura.

B6.5.11 No todo cambio en el alcance de la compensación entre sí de los cambios en el valor razonable del instrumento de cobertura y en el valor razonable o los flujos de efectivo de la partida cubierta constituye un cambio en la relación entre dicho instrumento y dicha partida. La entidad debe analizar las causas de ineficacia de la cobertura que prevé que van a afectar a la relación de cobertura durante su vigencia y evaluar si los cambios en el alcance de la compensación son:

(a) fluctuaciones en torno a la ratio de cobertura, que sigue siendo válida (es decir, continúa reflejando apropiadamente la relación entre el instrumento de cobertura y la partida cubierta); o

(b) una indicación de que la ratio de cobertura ha dejado de reflejar apropiadamente la relación entre el instrumento de cobertura y la partida cubierta.

La entidad debe hacer esta evaluación tomando como referencia el requisito de eficacia de la cobertura de la ratio de cobertura, es decir, asegurarse de que la relación de cobertura no refleja un desequilibrio entre las ponderaciones de la partida cubierta y del instrumento de cobertura que genere una ineficacia de la cobertura (independientemente de que se reconozca o no) que dé lugar, a su vez, a un resultado contable contrario a la finalidad de la contabilidad de coberturas. La evaluación requiere, por tanto, la aplicación del juicio profesional.

B6.5.12 La fluctuación en torno a una ratio de cobertura constante (y, por tanto, la ineficacia de la cobertura correspondiente) no puede reducirse ajustando la ratio de cobertura en respuesta a cada resultado concreto. Así pues, en estas circunstancias, el cambio en el alcance de la compensación es una cuestión de valoración y reconocimiento de la ineficacia de la cobertura, pero no exige un reequilibrio.

B6.5.13 A la inversa, si los cambios en el alcance de la compensación indican que la fluctuación se produce en torno a una ratio de cobertura que es diferente de la que se usa actualmente para esa relación de cobertura, o que existe una tendencia a alejarse de esta ratio, la ineficacia de la cobertura puede reducirse ajustando la ratio de cobertura, ya que el mantenimiento de esta última reforzaría cada vez más la ineficacia de la cobertura. En estas circunstancias, por tanto, la entidad debe evaluar si la relación de cobertura refleja un desequilibrio entre las ponderaciones de la partida cubierta y del instrumento de cobertura que genere una ineficacia de la cobertura (independientemente de que se reconozca o no) que dé lugar, a su vez, a un resultado contable contrario a la finalidad de la contabilidad de coberturas. Si se ajusta la ratio de cobertura, resultan afectadas también la valoración y el reconocimiento de la ineficacia de la cobertura porque, con el reequilibrio, hay que determinar la ineficacia de la cobertura de la relación de cobertura y reconocerla inmediatamente antes de ajustar la relación de cobertura de acuerdo con el párrafo B6.5.8.

B6.5.14 El reequilibrio significa que, a efectos de la contabilidad de coberturas, una vez iniciada una relación de cobertura la entidad debe ajustar las cantidades del instrumento de cobertura o de la partida cubierta en respuesta a los cambios en las circunstancias que afectan a la ratio de cobertura correspondiente. Habitualmente, ese ajuste refleja ajustes en las cantidades del instrumento de cobertura y de la partida cubierta que se utilicen realmente. No obstante, la entidad debe ajustar la ratio de cobertura que resulte de las cantidades de la partida cubierta o del instrumento de cobertura que utilice realmente si:

(a) la ratio de cobertura resultante de los cambios en las cantidades del instrumento de cobertura o de la partida cubierta que la entidad utilice realmente refleja un desequilibrio que genere una ineficacia de la cobertura que dé lugar, a su vez, a un resultado contable contrario a la finalidad de la contabilidad de coberturas; o

(b) la entidad mantiene cantidades del instrumento de cobertura y de la partida cubierta que utiliza realmente, lo que da lugar a una ratio de cobertura que, en circunstancias nuevas, reflejaría un desequilibrio causante de ineficacia de la cobertura, que generaría, a su vez, un resultado contable contrario a la finalidad de la contabilidad de coberturas (es decir, no debe crear un desequilibrio al omitir ajustar la ratio de cobertura).

B6.5.15 El reequilibrio no se aplica si ha cambiado el objetivo de gestión del riesgo respecto a una relación de cobertura. En lugar de ello, hay que interrumpir la contabilidad de coberturas para esa relación (sin perjuicio de que la entidad pueda designar una relación de cobertura nueva en la que estén presentes el instrumento de cobertura o la partida cubierta de la relación anterior, tal como se describe en el párrafo B6.5.28).

B6.5.16 Si se reequilibra una relación de cobertura, el ajuste de la ratio de cobertura puede hacerse de distintas formas:

(a) se puede aumentar la ponderación de la partida cubierta (con lo que al mismo tiempo se reduce la ponderación del instrumento de cobertura):

  (i) aumentando el volumen de la partida cubierta; o

  (ii) disminuyendo el volumen del instrumento de cobertura.

(b) se puede aumentar la ponderación del instrumento de cobertura (con lo que al mismo tiempo se reduce la ponderación de la partida cubierta):

  (i) aumentando el volumen del instrumento de cobertura; o

  (ii) disminuyendo el volumen de la partida cubierta.

Los cambios en el volumen se refieren a las cantidades que formen parte de la relación de cobertura. Por consiguiente, las disminuciones del volumen no significan necesariamente que las partidas o transacciones dejen de existir, o que deje de esperarse que tengan lugar, sino que no forman parte de la relación de cobertura. Por ejemplo, la disminución del volumen del instrumento de cobertura puede dar lugar a que la entidad mantenga un derivado, pero solo parte de este siga siendo un instrumento de cobertura de la relación de cobertura. Esto podría ocurrir si el reequilibrio solo pudiera hacerse mediante la reducción del volumen del instrumento de cobertura en la relación de cobertura, pero la entidad conservase el volumen que ya no se necesita. En ese caso, la parte no designada del derivado se contabilizaría al valor razonable con cambios en resultados (a menos que se designe como instrumento de cobertura en una relación de cobertura diferente).

B6.5.17 El ajuste de la ratio de cobertura mediante el aumento del volumen de la partida cubierta no afecta al modo de valorar los cambios en el valor razonable del instrumento de cobertura. Tampoco resulta afectada la valoración de los cambios en el valor de la partida cubierta respecto al volumen previamente designado. No obstante, desde la fecha de reequilibrio, los cambios en el valor de la partida cubierta incluyen el cambio en el valor del volumen adicional de esa partida. Estos cambios se valoran desde la fecha de reequilibrio y por referencia a esta, y no a la fecha de designación de la relación de cobertura. Por ejemplo, si una entidad cubría originalmente un volumen de 100 toneladas de una materia prima a un precio a plazo de 80 u.m. (el precio a plazo al comienzo de la relación de cobertura) y luego añade un volumen de 10 toneladas en el momento del reequilibrio, cuando el precio a plazo es de 90 u.m., la partida cubierta después del reequilibrio comprenderá dos niveles: 100 toneladas cubiertas a 80 u.m. y 10 toneladas cubiertas a 90 u.m.

B6.5.18 El ajuste de la ratio de cobertura mediante la disminución del volumen del instrumento de cobertura no afecta al modo de valorar los cambios en el valor de la partida cubierta. Tampoco resulta afectada la valoración de los cambios en el valor razonable del instrumento de cobertura respecto al volumen que sigue designado. No obstante, desde la fecha de reequilibrio, deja de formar parte de la relación de cobertura el volumen en el que se haya disminuido el instrumento de cobertura. Por ejemplo, si la entidad cubría originalmente el riesgo de precio de una materia prima utilizando un derivado referido a un volumen de 100 toneladas como instrumento de cobertura y reduce ese volumen en 10 toneladas en el momento del reequilibrio, se mantendrá un volumen del instrumento de cobertura de una cantidad nominal de 90 toneladas [véase el párrafo B6.5.16 sobre las consecuencias para el volumen del derivado (es decir, 10 toneladas) que deja de formar parte de la relación de cobertura].

B6.5.19 El ajuste de la ratio de cobertura mediante el aumento del volumen del instrumento de cobertura no afecta al modo de valorar los cambios en el valor de la partida cubierta. Tampoco resulta afectada la valoración de los cambios en el valor razonable del instrumento de cobertura respecto al volumen previamente designado. No obstante, desde la fecha de reequilibrio, los cambios en el valor razonable del instrumento de cobertura incluyen los cambios en el valor del volumen adicional de ese instrumento. Estos cambios se valoran desde la fecha de reequilibrio y por referencia a esta, y no a la fecha de designación de la relación de cobertura. Por ejemplo, si la entidad cubría originalmente el riesgo de precio de una materia prima utilizando un derivado referido a un volumen de 100 toneladas como instrumento de cobertura y añade un volumen de 10 toneladas en el momento del reequilibrio, el instrumento de cobertura después del reequilibrio comprenderá un volumen total de derivados de 110 toneladas. El cambio en el valor razonable del instrumento de cobertura será el cambio total en el valor razonable de los derivados que formen el volumen total de 110 toneladas. Estos derivados pueden tener (y probablemente tendrán) condiciones fundamentales diferentes, por ejemplo, sus tipos a plazo, porque se han suscrito en momentos distintos (incluida la posibilidad de designar derivados en relaciones de cobertura después de su reconocimiento inicial).

B6.5.20 El ajuste de la ratio de cobertura mediante la disminución del volumen de la partida cubierta no afecta al modo de valorar los cambios en el valor razonable del instrumento de cobertura. Tampoco resulta afectada la valoración de los cambios en el valor de la partida cubierta respecto al volumen que sigue designado. No obstante, desde la fecha de reequilibrio, deja de formar parte de la relación de cobertura el volumen en el que se haya reducido la partida cubierta. Por ejemplo, si una entidad cubría originalmente un volumen de 100 toneladas de una materia prima a un precio a plazo de 80 u.m. y reduce ese volumen en 10 toneladas en el momento del reequilibrio, la partida cubierta después del reequilibrio será de 90 toneladas a 80 u.m. Las 10 toneladas de la partida cubierta que dejan de formar parte de la relación de cobertura se contabilizarán de acuerdo con los requisitos sobre interrupción de la contabilidad de coberturas (véanse los párrafos 6.5.6 a 6.5.7 y B6.5.22 a B6.5.28).

B6.5.21 Al reequilibrar una relación de cobertura, la entidad debe actualizar su análisis de las causas de ineficacia de la cobertura que se espera que afecten a la relación de cobertura durante su vigencia (restante) (véase el párrafo B6.4.2). La documentación de la relación de cobertura ha de actualizarse en consecuencia.

Interrupción de la contabilidad de coberturas

B6.5.22 La interrupción de la contabilidad de coberturas debe llevarse a afecto de forma prospectiva desde la fecha en que dejen de cumplirse los criterios requeridos.

B6.5.23 La entidad no debe anular la designación, interrumpiendo así una relación de cobertura que:

a) siga cumpliendo el objetivo de gestión del riesgo en virtud del cual se consideró que cumplía los requisitos sobre contabilidad de coberturas (es decir, la entidad aún persigue ese objetivo de gestión del riesgo), y

b) siga cumpliendo todos los demás criterios requeridos (una vez tenido en cuenta cualquier reequilibrio de la relación de cobertura, si procede).

B6.5.24 A efectos de lo previsto en esta norma, la estrategia de gestión del riesgo se diferencia del objetivo de gestión del riesgo de la entidad. La estrategia de gestión del riesgo se establece al nivel más alto al que la entidad determina el modo de gestionar su riesgo. Las estrategias de este tipo suelen identificar los riesgos a los que la entidad está expuesta y establecen la forma de responder a ellos. Por lo general se mantienen en vigor durante períodos de tiempo más largos y pueden comportar cierta flexibilidad para reaccionar a los cambios de circunstancias que se produzcan durante su vigencia (por ejemplo, cambios en los niveles de los tipos de interés o los precios de las materias primas que modifiquen el alcance de la cobertura). Se establecen normalmente en un documento general que se hace llegar a los niveles inferiores de la entidad en forma de políticas que contienen directrices más específicas. Por el contrario, el objetivo de gestión del riesgo respecto de una relación de cobertura se aplica a una relación concreta. Está relacionado con la forma en que el instrumento de cobertura concreto que ha sido designado se utiliza para cubrir la exposición concreta que se ha designado como partida cubierta. En suma, una estrategia de gestión del riesgo puede implicar una pluralidad de relaciones de cobertura cuyos objetivos de gestión del riesgo se refieran a la ejecución de esa estrategia global. Por ejemplo:

(a) Una entidad tiene una estrategia de gestión de su exposición al tipo de interés en la financiación mediante deuda que establece horquillas en relación con el conjunto de la entidad para la combinación de las financiaciones a tipo fijo y a tipo variable. En concreto, esa estrategia consiste en mantener entre el 20 por ciento y el 40 por ciento de la deuda a tipo fijo. La entidad decide, cada cierto tiempo, la forma de ejecutar esa estrategia (es decir, dónde se posiciona en esa horquilla del 20 al 40 por ciento de la exposición a tipos de interés fijos), dependiendo del nivel de los tipos de interés. Si estos están bajos, aumenta la proporción de deuda a tipo fijo en comparación con los períodos en que los tipos de interés están altos. Su deuda es de 100 u.m. a tipo variable, de las cuales 30 u.m. se permutan a tipo fijo. La entidad aprovecha que los tipos de interés están bajos para emitir 50 u.m. adicionales de deuda a fin de financiar una inversión importante, emitiendo bonos a tipo fijo. Vistos los bajos tipos de interés, decide establecer su exposición al tipo de interés fijo en el 40 por ciento de la deuda total, reduciendo en 20 u.m. la parte que antes cubría a tipo variable, con lo que ahora expone al tipo fijo 60 u.m. En esta situación, su estrategia de gestión del riesgo en sí misma no ha variado. En cambio, la entidad ha modificado la ejecución de esa estrategia, lo que significa que, respecto a la exposición al tipo variable de 20 u.m. anteriormente cubierta, ha cambiado el objetivo de gestión del riesgo (es decir, a nivel de la relación de cobertura). Por consiguiente, en esta situación debe interrumpirse la contabilidad de coberturas respecto a las 20 u. m. de la exposición a un tipo variable antes cubierta. Ello podría implicar la reducción de la posición de la permuta en un importe nominal de 20 u.m., pero, en función de las circunstancias, la entidad puede mantener ese volumen de permuta y utilizarlo, por ejemplo, para la cobertura de una exposición diferente o integrarlo en una cartera de negociación. A la inversa, si la entidad permutase una parte de su nueva deuda a tipo fijo por una exposición al tipo variable, tendría que mantenerse la contabilidad de coberturas para la exposición al tipo variable anteriormente cubierta.

(b) Algunas exposiciones proceden de posiciones que cambian con frecuencia, por ejemplo, el riesgo de tipo de interés de una cartera abierta de instrumentos de deuda. La adición de instrumentos de deuda nuevos y la baja en cuentas de otros instrumentos modifica esa exposición de forma continua (situación que es diferente de la que se da cuando se deja simplemente que una posición venza). Se trata de un proceso dinámico en el que la exposición y los instrumentos de cobertura utilizados para gestionarla no se mantienen constantes mucho tiempo. Una entidad con una exposición de estas características ajusta, pues, con frecuencia los instrumentos de cobertura utilizados para gestionar el riesgo de tipo de interés a medida que cambia la exposición. Supóngase que designa como partida cubierta por el riesgo de tipo de interés por 24 meses instrumentos de deuda con un vencimiento residual de 24 meses. Se aplica el mismo procedimiento a otros intervalos de tiempo o períodos de vencimiento. Después de un corto período, la entidad suspende todas, algunas o una parte de las relaciones de cobertura previamente designadas para los períodos de vencimiento y designa nuevas relaciones de cobertura para dichos períodos en función de su tamaño y de los instrumentos de cobertura que existan en ese momento. La interrupción de la contabilidad de coberturas en esta situación refleja que esas relaciones de cobertura se establecen de tal modo que la entidad se halla ante un nuevo instrumento de cobertura y una nueva partida cubierta en lugar del instrumento y la partida designados con anterioridad. La estrategia de gestión del riesgo se mantiene tal cual, pero ya no existe un objetivo de gestión del riesgo para las relaciones de cobertura previamente designadas, que como tales dejan de existir. En esta situación, se aplica la interrupción de la contabilidad de coberturas en la medida en que haya cambiado el objetivo de gestión del riesgo. Ello depende de la situación de la entidad y puede afectar a todas o a algunas de las relaciones de cobertura de un período de vencimiento, o solo a una parte de una de ellas.

(c) Una entidad tiene una estrategia de gestión del riesgo con arreglo a la cual gestiona el riesgo de tipo de cambio de las ventas previstas y las correspondientes cuentas a cobrar. En el marco de esta estrategia, gestiona el riesgo de tipo de cambio como una relación de cobertura concreta solo hasta el momento del reconocimiento de la cuenta a cobrar. A partir de entonces, deja de gestionarlo como tal relación concreta. En su lugar, gestiona conjuntamente el riesgo de tipo de cambio de las cuentas a cobrar, las cuentas a pagar y los derivados (que no estén relacionados con las transacciones previstas todavía pendientes) denominados en la misma moneda extranjera. A efectos contables, el sistema opera como una cobertura «natural», porque las pérdidas y ganancias resultantes del riesgo de tipo de cambio de todas las partidas se reconocen de forma inmediata en el resultado del ejercicio. Por consiguiente, a efectos contables, si la relación de cobertura se designa para el período que falta hasta la fecha de pago, debe interrumpirse cuando la cuenta a cobrar se reconoce, porque el objetivo de gestión del riesgo de la relación de cobertura original deja de aplicarse. El riesgo de tipo de cambio se gestiona ahora de acuerdo con la misma estrategia, pero sobre una base diferente. A la inversa, si la entidad tiene un objetivo de gestión del riesgo diferente y gestiona el riesgo de tipo de cambio como una relación de cobertura continua específicamente en lo que respecta a ese importe de ventas previstas y la cuenta a cobrar resultante hasta la fecha de liquidación, la contabilidad de coberturas continuará hasta esa fecha.

B6.5.25 La interrupción de la contabilidad de coberturas puede afectar:

(a) a una relación de cobertura en su integridad; o

(b) a una parte de una relación de cobertura (lo cual significa que la contabilidad de coberturas continúa para la relación de cobertura restante).

B6.5.26 Se interrumpe en su integridad una relación de cobertura cuando en conjunto deja de cumplir los criterios requeridos. Por ejemplo:

(a) la relación de cobertura deja de cumplir el objetivo de gestión del riesgo en virtud del cual cumplía los requisitos para la contabilidad de coberturas (es decir, la entidad deja de perseguir ese objetivo);

(b) el instrumento o instrumentos de cobertura han sido vendidos o resueltos (con respecto al volumen total de la relación de cobertura); o

(c) desaparece la relación económica antes existente entre la partida cubierta y el instrumento de cobertura, o el riesgo de crédito empieza a ejercer un efecto dominante sobre los cambios de valor resultantes de esa relación económica.

B6.5.27 Se interrumpe una parte de la relación de cobertura (y continúa la contabilidad de coberturas respecto a la parte restante) cuando esa parte deja de cumplir los criterios requeridos. Por ejemplo:

(a) con el reequilibrio de la relación de cobertura, la ratio de cobertura podría ajustarse de forma que deje de formar parte de la relación de cobertura una parte del volumen de la partida cubierta (véase el párrafo B6.5.520); en consecuencia, se interrumpe la contabilidad de coberturas únicamente respecto a esa parte; o

(b) cuando deja de ser altamente probable que se materialice una parte del volumen de la partida cubierta que sea una transacción prevista (o un componente de esta), se interrumpe la contabilidad de coberturas únicamente respecto a esa parte. No obstante, si en diversas ocasiones pasadas la entidad ha designado coberturas de transacciones previstas y posteriormente ha determinado que ya no se esperaba que se produjeran esas transacciones, cabe cuestionar su capacidad para predecir de forma exacta transacciones previstas similares. Esto afecta a la evaluación de si transacciones previstas similares son altamente probables (véase el párrafo 6.3.3) y, por tanto, si son admisibles como partidas cubiertas.

B6.5.28 La entidad puede designar una nueva relación de cobertura en la que esté presente el instrumento de cobertura o la partida cubierta de una relación de cobertura anterior respecto de la cual se haya interrumpido la contabilidad de coberturas (en parte o en su integridad). En este caso no hay una continuación de una relación de cobertura, sino un nuevo comienzo. Por ejemplo:

(a) Un instrumento de cobertura experimenta un deterioro crediticio tan grave que la entidad lo sustituye por otro nuevo. La relación de cobertura original no ha conseguido el objetivo de gestión del riesgo y, por tanto, se interrumpe en su integridad. El nuevo instrumento de cobertura se designa como cobertura de la misma exposición antes cubierta y forma una relación de cobertura nueva. Por consiguiente, los cambios en el valor razonable o en los flujos de efectivo de la partida cubierta deben valorarse desde la fecha de designación de la relación de cobertura nueva y por referencia a ella, y no a la fecha de designación de la relación de cobertura original.

(b) Se interrumpe una relación de cobertura antes del final de su vigencia. El correspondiente instrumento de cobertura puede designarse como instrumento de cobertura en otra relación de cobertura (por ejemplo, al ajustar la ratio de cobertura con ocasión del reequilibrio mediante el aumento del volumen del instrumento de cobertura o al designar una relación de cobertura totalmente nueva).

Contabilización del valor temporal de las opciones

B6.5.29 Las opciones pueden considerarse referidas a un período de tiempo, porque su valor temporal representa un cargo por la protección que conceden a sus tenedores durante un período de tiempo. No obstante, el aspecto pertinente a los efectos de evaluar si una opción cubre una partida referida a una transacción o a un período de tiempo son las características de la partida cubierta, tales como la forma y el momento en que afecta al resultado del ejercicio. La entidad, por consiguiente, debe evaluar el tipo de partida cubierta [véase el párrafo 6.5.15, letra (a)] basándose en su naturaleza (independientemente de que la relación de cobertura sea una cobertura de flujos de efectivo o una cobertura del valor razonable):

(a) El valor temporal de una opción está ligado a una partida cubierta referida a una transacción si la naturaleza de esa partida es la de una transacción para la cual el valor temporal puede asimilarse a los costes de la misma. Se da este caso cuando el valor temporal de una opción está ligado a una partida cubierta que da lugar al reconocimiento de una partida cuya valoración inicial incluye costes de transacción (por ejemplo, la entidad cubre la compra de una materia prima, ya se trate de una transacción prevista o de un compromiso en firme, contra el riesgo de precio de esa materia prima e incluye los costes de transacción en la valoración inicial de las existencias). Como consecuencia de la inclusión del valor temporal de la opción en la valoración inicial de la partida cubierta concreta, el valor temporal afecta al resultado del ejercicio al mismo tiempo que la partida cubierta. Análogamente, la

entidad que cubre la venta de una materia prima, ya se trate de una transacción prevista o de un compromiso en firme, incluirá el valor temporal de la opción dentro del coste relativo a esa venta (por ello, el valor temporal se reconocerá en el resultado en el mismo ejercicio que los ingresos ordinarios procedentes de la venta cubierta).

(b) El valor temporal de una opción está ligado a una partida cubierta referida a un período de tiempo si esta partida es de naturaleza tal que el valor temporal puede asimilarse a un coste por la obtención de una protección contra un riesgo durante un determinado período de tiempo [pero la partida cubierta no da lugar a una transacción que implique el concepto de coste de transacción de acuerdo con la letra (a)]. Por ejemplo, si se cubren durante seis meses las existencias de materias primas contra una disminución del valor razonable utilizando una opción sobre materias primas con una duración correspondiente, el valor temporal de la opción se asignará al resultado (es decir, se amortizará de forma sistemática y racional) durante el período de seis meses. Otro ejemplo es el de la cobertura de una inversión neta en un negocio en el extranjero que se cubre por 18 meses utilizando una opción sobre tipos de cambio, que dará lugar a que se asigne el valor temporal de la opción durante el período de 18 meses.

B6.5.30 Las características de la partida cubierta, como la forma y el momento en que afecta al resultado, también afectan al período durante el cual hay que amortizar el valor temporal de una opción que cubra una partida cubierta referida a un período de tiempo, el cual se corresponde con el período durante el cual el valor intrínseco de la opción puede afectar al resultado de acuerdo con la contabilidad de coberturas. Por ejemplo, si se utiliza una opción de tipos de interés (opción cap o techo) como protección contra el aumento de los gastos por intereses de un bono a tipo variable, el valor temporal de esa opción techo se amortiza en el resultado durante el mismo período a lo largo del cual cualquier valor intrínseco de la opción techo afecte al resultado:

(a) si la opción techo cubre los aumentos de los tipos de interés durante los tres primeros años de la vida total del bono a tipo variable a cinco años, su valor temporal se amortiza durante los tres primeros años; o

(b) si la opción techo es una opción de inicio diferido que cubre los aumentos de los tipos de interés durante el segundo y el tercer año de la vida total del bono a tipo variable a cinco años, su valor temporal se amortiza durante los años segundo y tercero.

B6.5.31 La contabilización del valor temporal de las opciones tal como se prevé en el párrafo 6.5.15 se aplica también a la combinación de una opción emitida y una opción comprada (una de las cuales sea una opción de venta y la otra, una opción de compra) que en la fecha de designación como instrumento de cobertura tenga un valor temporal neto nulo (con frecuencia denominada «túnel con coste cero»). En ese caso, la entidad debe reconocer los cambios en el valor temporal en otro resultado global, aun cuando el cambio acumulado en el valor temporal durante el período total de la relación de cobertura sea nulo. Por ello, si el valor temporal de la opción está ligado a:

(a) una partida cubierta referida a una transacción, el importe del valor temporal al final de la relación de cobertura por el que se ajustará la partida cubierta o que se reclasificará en el resultado [véase el párrafo 6.5.15, letra (b)] será nulo;

(b) una partida cubierta referida a un período de tiempo, el gasto por amortización relativo al valor temporal será nulo.

B6.5.32 La contabilización del valor temporal de las opciones tal como se prevé en el párrafo 6.5.15 se aplicará solo en la medida en que el valor temporal esté ligado a la partida cubierta (valor temporal concordante). El valor temporal de una opción está ligado a la partida cubierta cuando las condiciones fundamentales de la opción (tales como el importe nominal, la duración y el subyacente) concuerdan con la partida cubierta. Por ello, si las condiciones fundamentales de la opción y de la partida cubierta no concuerdan totalmente, la entidad debe determinar el valor temporal concordante, es decir, qué parte del valor temporal incluido en la prima (valor temporal real) está ligada a la partida cubierta (y, por tanto, debe tratarse de acuerdo con el párrafo 6.5.15). La entidad debe determinar el valor temporal concordante utilizando la valoración de la opción cuyas condiciones fundamentales coincidan perfectamente con la partida cubierta.

B6.5.33 Si el valor temporal real y el valor temporal concordante difieren, la entidad debe determinar el importe acumulado en un componente separado del patrimonio neto de acuerdo con el párrafo 6.5.15, de la forma siguiente:

(a) si, al inicio de la relación de cobertura, el valor temporal real es mayor que el valor temporal concordante, la entidad:

(i) determinará el importe acumulado en un componente separado del patrimonio neto basándose en el valor temporal concordante; y

(ii) contabilizará en el resultado las diferencias entre los cambios en el valor razonable de los dos valores temporales;

(b) si, al inicio de la relación de cobertura, el valor temporal real es menor que el valor temporal concordante, la entidad determinará el importe acumulado en un componente separado del patrimonio neto por referencia al cambio acumulado en el valor razonable que sea menor entre:

(i) el valor temporal real; y

(ii) el valor temporal concordante.

La parte restante del cambio en el valor razonable del valor temporal real se reconocerá en el resultado del ejercicio.

Contabilización del elemento a plazo de los contratos a plazo y los diferenciales de base del tipo de cambio de los instrumentos financieros

B6.5.34 Los contratos a plazo pueden considerarse ligados a un período de tiempo, porque su elemento a plazo representa cargos por un período de tiempo (que es el plazo de vencimiento para el que se determinan). No obstante, el aspecto pertinente a los efectos de evaluar si un instrumento de cobertura cubre una partida referida a una transacción o a un período de tiempo son las características de la partida cubierta, tales como la forma y el momento en que afecta al resultado del ejercicio. La entidad, por consiguiente, debe evaluar el tipo de partida cubierta [véanse los párrafos 6.5.16 y 6.5.15, letra (a)] basándose en la naturaleza de esta (independientemente de que la relación de cobertura sea una cobertura de flujos de efectivo o una cobertura del valor razonable):

(a) El elemento a plazo de un contrato a plazo está ligado a una partida cubierta referida a una transacción si la naturaleza de esa partida cubierta es la de una transacción para la cual el elemento a plazo puede asimilarse a los costes de la misma. Se da este caso cuando el elemento a plazo está ligado a una partida cubierta que da lugar al reconocimiento de una partida cuya valoración inicial incluye costes de transacción (por ejemplo, la entidad cubre la compra de existencias denominada en una moneda extranjera, ya se trate de una transacción prevista o de un compromiso en firme, contra el riesgo de tipo de cambio e incluye los costes de transacción en la valoración inicial de las existencias). Como consecuencia de la inclusión del elemento a plazo en la valoración inicial de la partida cubierta concreta, el elemento a plazo afecta al resultado del ejercicio al mismo tiempo que la partida cubierta. Análogamente, la entidad que cubre la venta de una materia prima denominada en una moneda extranjera contra el riesgo de tipo de cambio, ya se trate de una transacción prevista o de un compromiso en firme, incluirá el elemento a plazo dentro del coste relativo a esa venta (por ello, el elemento a plazo se reconocerá en el resultado en el mismo ejercicio que los ingresos ordinarios procedentes de la venta cubierta).

(b) El elemento a plazo de un contrato a plazo está ligado a una partida cubierta referida a un período de tiempo si esta partida es de naturaleza tal que el elemento a plazo puede asimilarse a un coste por la obtención de una protección contra un riesgo durante un determinado período de tiempo [pero la partida cubierta no da lugar a una transacción que implique el concepto de coste de transacción de acuerdo con la letra (a)]. Por ejemplo, si se cubren durante seis meses las existencias de materias primas contra cambios en el valor razonable, utilizando un contrato a plazo con una duración correspondiente, el elemento a plazo de este contrato se asignará al resultado (es decir, debe amortizarse de manera sistemática y racional) durante el período de seis meses. Otro ejemplo es el de la cobertura de una inversión neta en un negocio en el extranjero que se cubra durante 18 meses utilizando un contrato a plazo sobre tipos de cambio, que dará lugar a que se asigne el elemento a plazo de este contrato durante el período de 18 meses.

B6.5.35 Las características de la partida cubierta, como la forma y el momento en que afecta al resultado, también afectan al período durante el cual se amortiza el elemento a plazo de un contrato a plazo que cubra una partida cubierta referida a un período de tiempo, el cual se corresponde con el período al que está ligado el elemento a plazo. Por ejemplo, si un contrato a plazo cubre la exposición a la variabilidad de los tipos de interés a tres meses durante un período de tres meses que comenzará dentro de seis meses, el elemento a plazo se amortizará durante el intervalo de tiempo comprendido entre los meses séptimo y noveno.

B6.5.36 La contabilización del elemento a plazo de un contrato a plazo según lo previsto en el párrafo 6.5.16 se aplica también si ese elemento a plazo es nulo en la fecha en la que se designe el contrato a plazo como instrumento de cobertura. En ese caso, la entidad debe reconocer los cambios en el valor razonable atribuibles al elemento a plazo en otro resultado global, aun cuando el valor de esos cambios acumulados durante el período total de la relación de cobertura sea nulo. Por tanto, si el elemento a plazo de un contrato a plazo está ligado a:

(a) una partida cubierta referida a una transacción, el importe con respecto al elemento a plazo al final de la relación de cobertura por el que se ajustará la partida cubierta o que se reclasificará en el resultado del ejercicio [véanse los párrafos 6.5.15, letra (b), y 6.5.16], será nulo;

(b) una partida cubierta referida a un período de tiempo, el importe de la amortización relativo al elemento a plazo será nulo.

B6.5.37 La contabilización del elemento a plazo de un contrato a plazo según lo previsto en el párrafo 6.5.16 solo se aplica en la medida en que el elemento a plazo esté ligado a la partida cubierta (elemento a plazo concordante). El elemento a plazo de un contrato a plazo está ligado a la partida cubierta cuando las condiciones fundamentales del contrato a plazo (tales como el importe nominal, la duración y el subyacente) concuerdan con la partida cubierta. Por ello, si las condiciones fundamentales del contrato a plazo y de la partida cubierta no concuerdan totalmente, la entidad debe determinar el elemento a plazo concordante, es decir, qué parte del elemento a plazo incluido en el contrato a plazo (elemento a plazo real) está ligado a la partida cubierta (y, por tanto, debe tratarse de acuerdo con el párrafo 6.5.16). La entidad debe determinar el elemento a plazo concordante utilizando la valoración del contrato a plazo cuyas condiciones fundamentales coincidan perfectamente con la partida cubierta.

B6.5.38 Si el elemento a plazo real y el elemento a plazo concordante difieren, la entidad determinará el importe acumulado en un componente separado del patrimonio neto de acuerdo con el párrafo 6.5.16, de la forma siguiente:

(a) si, al inicio de la relación de cobertura, el importe absoluto del elemento a plazo real es mayor que el del elemento a plazo concordante, la entidad:

  (i) determinará el importe acumulado en un componente separado del patrimonio neto basándose en el elemento a plazo concordante; y

  (ii) contabilizará las diferencias entre los cambios en el valor razonable de los dos elementos a plazo en el resultado del ejercicio;

(b) si, al inicio de la relación de cobertura, el importe absoluto del elemento a plazo real es menor que el del elemento a plazo concordante, la entidad determinará el importe acumulado en un componente separado del patrimonio neto por referencia al cambio acumulado en el valor razonable que sea menor entre:

  (i) el importe absoluto del elemento a plazo real; y

  (ii) el importe absoluto del elemento a plazo concordante.

La parte restante del cambio en el valor razonable del elemento a plazo real se reconocerá en el resultado del ejercicio.

B6.5.39 Cuando la entidad separe el diferencial de base del tipo de cambio de un instrumento financiero y lo excluya de la designación de este último como instrumento de cobertura [véase el párrafo 6.2.4, letra (b)], se aplicará lo dispuesto en los párrafos B6.5.34 a B6.5.38 de la guía de aplicación al diferencial de base del tipo de cambio de la misma forma que se aplica al elemento a plazo de un contrato a plazo.

Cobertura de un grupo de partidas (sección 6.6)

Cobertura de una posición neta

Admisibilidad para la contabilidad de coberturas y la designación de una posición neta

B6.6.1 Una posición neta solo cumple las condiciones para la contabilidad de coberturas si la entidad se cubre en términos netos a efectos de la gestión del riesgo. La cobertura o no en esos términos por parte de la entidad es una cuestión de hecho (no simplemente una cuestión de afirmación o de documentación). Por tanto, la entidad no puede aplicar la contabilidad de coberturas en términos netos solo para lograr un resultado contable concreto, si ello no refleja su enfoque de gestión del riesgo. La cobertura de posiciones netas debe inscribirse en la estrategia establecida de gestión del riesgo. Normalmente, esta estrategia ha de ser aprobada por el personal clave de la dirección, según se define en la NIC 24.

B6.6.2 Supóngase que la entidad A, cuya moneda funcional es su moneda nacional, tiene un compromiso en firme de pagar 150 000 u.m.e. por gastos de publicidad dentro de nueve meses y un compromiso en firme de vender bienes terminados por 150 000 u.m.e. dentro de 15 meses. Contrata un derivado en moneda extranjera que liquidará dentro de nueve meses y según el cual recibirá 100 u.m.e. y pagará 70 u.m. No tiene otras exposiciones a u.m.e. No gestiona el riesgo de tipo de cambio en términos netos. Por consiguiente, la entidad A no puede aplicar la contabilidad de coberturas a una relación de cobertura entre el derivado en moneda extranjera y una posición neta de 100 u.m.e. [resultante de las 150 000 u.m.e. del compromiso en firme de compra –correspondientes a los servicios de publicidad– y las 149 900 u.m.e. (de las 150 000 u.m.e.) del compromiso en firme de venta] durante un período de nueve meses.

B6.6.3 Si la entidad A gestionase el riesgo de tipo de cambio en términos netos y no hubiese contratado el derivado en moneda extranjera (porque aumentaría su exposición al riesgo de tipo de cambio en lugar de reducirla), entonces estaría en una posición cubierta natural durante nueve meses. Normalmente, esta posición cubierta no se reflejaría en los estados financieros porque las transacciones se reconocerían en el futuro en ejercicios sobre los

que se informe diferentes. La posición neta nula solo sería admisible a los efectos de la contabilidad de coberturas si se cumplieran las condiciones del párrafo 6.6.6.

B6.6.4 Cuando se designa como partida cubierta un grupo de partidas que constituyen una posición neta, la entidad debe designar el grupo completo de partidas que incluya las partidas que formen la posición neta. No puede designar un importe teórico inespecífico de una posición neta. Supóngase que la entidad tiene un grupo de compromisos en firme de venta dentro de nueve meses por 100 u.m.e. y un grupo de compromisos en firme de compra dentro de 18 meses por 120 u.m.e. No puede designar el importe teórico de una posición neta de 20 u.m.e. En su lugar, debe designar un importe bruto de compras y un importe bruto de ventas que, conjuntamente, den lugar a la posición neta cubierta. Ha de designar las posiciones brutas que den lugar a la posición neta, a fin de poder cumplir los requisitos para la contabilización de las relaciones de cobertura admisibles.

Aplicación de los requisitos sobre eficacia de la cobertura a la cobertura de posición neta

B6.6.5 Al determinar si se cumplen los requisitos sobre eficacia de la cobertura del párrafo 6.4.1, letra (c), al cubrir una posición neta, la entidad debe considerar los cambios en el valor en las partidas de la posición neta que tengan un efecto similar al del instrumento de cobertura en combinación con el cambio en el valor razonable del instrumento de cobertura. Supóngase que la entidad tiene un grupo de compromisos en firme de venta dentro de nueve meses por 100 u.m.e. y un grupo de compromisos en firme de compra dentro de 18 meses por 120 u.m.e. Cubre el riesgo de tipo de cambio de la posición neta de 20 u.m.e. utilizando un contrato a plazo sobre moneda extranjera por 20 u.m.e. Al determinar si se cumplen los requisitos sobre eficacia de la cobertura del párrafo 6.4.1, letra (c), la entidad debe considerar la relación entre:

(a) el cambio en el valor razonable del contrato a plazo sobre moneda extranjera, junto con los cambios ligados al riesgo de tipo de cambio en el valor de los compromisos en firme de venta; y

(b) los cambios ligados al riesgo de tipo de cambio en el valor de los compromisos en firme de compra.

B6.6.6 Análogamente, si en el ejemplo del párrafo B6.6.5 la entidad tiene una posición neta nula, al determinar si se cumplen los requisitos sobre eficacia de la cobertura del párrafo 6.4.1, letra (c) debe considerar la relación entre los cambios ligados al riesgo de tipo de cambio en el valor de los compromisos en firme de venta y los cambios ligados al tipo de cambio en el valor de los compromisos en firma de compra.

Coberturas de flujos de efectivo que constituyen una posición neta

B6.6.7 Cuando una entidad cubre un grupo de partidas con posiciones de riesgo compensadas (es decir, una posición neta), la admisibilidad para la contabilidad de coberturas depende del tipo de cobertura. Si es una cobertura del valor razonable, entonces la posición neta puede ser admisible como partida cubierta. En cambio, si es una cobertura de flujos de efectivo, entonces la posición neta solo es admisible como partida cubierta si es una cobertura del riesgo de tipo de cambio y la designación de esa posición neta especifica el ejercicio sobre el que se informe en el cual se espera que las transacciones previstas afecten al resultado y especifica asimismo su naturaleza y volumen.

B6.6.8 Supóngase que la entidad tiene una posición neta que comprende un nivel inferior de ventas de 100 u.m.e. y un nivel inferior de compras de 150 u.m.e. Tanto las compras como las ventas están denominadas en la misma moneda extranjera. Para especificar suficientemente la designación de la posición neta cubierta, la entidad indica en la documentación original de la relación de cobertura que las ventas pueden ser del producto A o del producto B y las compras pueden ser de maquinaria del tipo A, de maquinaria del tipo B y de materia prima A. También especifica los volúmenes de transacciones atendiendo a su naturaleza. La entidad ha documentado que el nivel inferior de ventas (100 u.m.e.) está formado por un volumen de ventas previstas consistente en las primeras 70 u.m.e. del producto A y las primeras 30 u.m.e. del producto B. Si se espera que esos volúmenes de ventas afecten al resultado en ejercicios sobre los que se informe distintos, la entidad lo indicará en la documentación: por ejemplo, se espera que las primeras 70 u.m.e. de ventas del producto A afecten al resultado del primer ejercicio sobre el que se informe y las primeras 30 u. m.e. de ventas del producto B, al resultado del segundo ejercicio sobre el que se informe. La entidad ha documentado asimismo que el nivel inferior de compras (150 u.m.e.) está formado por las primeras 60 u. m.e. de maquinaria de tipo A, las primeras 40 u.m.e. de maquinaria de tipo B y las primeras 50 u.m.e. de materia prima A. Si se espera que esos volúmenes de compras afecten al resultado en ejercicios sobre los que se informe distintos, la entidad incluirá en la documentación un desglose de los volúmenes de compras por ejercicios sobre los que se informe en que se espera que afecten al resultado (de forma análoga a la forma en que documentará los volúmenes de ventas). Por ejemplo, la transacción prevista se especificará como sigue:

(a) las primeras 60 u.m.e. de compras de maquinaria de tipo A que se espera que afecten al resultado, a partir del tercer ejercicio sobre el que se informe, durante los diez ejercicios sobre los que se informe siguientes;

(b) las primeras 40 u.m.e. de compras de maquinaria de tipo B que se espera que afecten al resultado, a partir del cuarto ejercicio sobre el que se informe, durante los 20 ejercicios sobre los que se informe siguientes; y

(c) las primeras 50 u.m.e. de compras de materia prima A que se espera recibir en el tercer ejercicio sobre el que se informe y vender, con la consiguiente afectación de los resultados, en ese ejercicio y en el siguiente.

La especificación de la naturaleza de los volúmenes de las transacciones previstas debe incluir aspectos tales como la pauta de amortización de los elementos del inmovilizado material del mismo tipo en caso de que, por razón de esa naturaleza, la pauta de amortización pueda variar en función de la manera en que la entidad utilice esos elementos. Por ejemplo, si la entidad utiliza elementos de la maquinaria de tipo A en dos procesos de producción diferentes en los que se aplican, respectivamente, el método de amortización lineal durante diez ejercicios sobre los que se informe y el método de amortización de las unidades de producción, la documentación del volumen de compras previsto para la maquinaria de tipo A debe desglosar el volumen entre esas dos pautas de amortización.

B6.6.9 En caso de cobertura de flujos de efectivo de una posición neta, los importes determinados de acuerdo con el párrafo 6.5.11 deben incluir los cambios en el valor de las partidas de la posición neta que tengan un efecto similar al instrumento de cobertura, junto con el cambio en el valor razonable del instrumento de cobertura. No obstante, los cambios en el valor de las partidas de la posición neta que tengan un efecto similar al instrumento de cobertura solamente deben reconocerse una vez que se hayan reconocido las transacciones a las que se refieran, por ejemplo, cuando una venta prevista se reconozca como ingresos ordinarios. Supóngase el caso de una entidad que tiene un grupo de ventas previstas altamente probables dentro de nueve meses por 100 u.m.e. y un grupo de compras previstas altamente probables dentro de 18 meses por 120 u.m.e. Cubre el riesgo de tipo de cambio de la posición neta de 20 u.m.e. utilizando un contrato a plazo sobre moneda extranjera por 20 u.m.e. Al determinar los importes que se han de reconocer en el ajuste por cobertura de flujos de efectivo de acuerdo con el párrafos 6.5.11, letras (a) y (b), la entidad debe comparar:

(a) el cambio en el valor razonable del contrato a plazo sobre moneda extranjera, junto con los cambios ligados al riesgo de tipo de cambio en el valor de las ventas previstas altamente probables; con

(b) los cambios ligados al riesgo de tipo de cambio en el valor de las compras previstas altamente probables.

No obstante, la entidad solo debe reconocer los importes relativos al contrato a plazo sobre moneda extranjera hasta que se reconozcan en los estados financieros las transacciones de ventas previstas altamente probables, ya que en ese momento se reconocerán las pérdidas o ganancias en esas transacciones previstas (es decir, el cambio en el valor atribuible a la variación del tipo de cambio entre la designación de la relación de cobertura y el reconocimiento de los ingresos ordinarios).

B6.6.10 Análogamente, si en el ejemplo la entidad tuviera una posición neta nula, debería comparar los cambios ligados al riesgo de tipo de cambio en el valor de las ventas previstas altamente probables con los cambios ligados al riesgo de tipo de cambio en el valor de las compras previstas altamente probables. En todo caso, esos importes solo deben reconocerse una vez que se reconozcan en los estados financieros las transacciones previstas correspondientes.

Niveles de grupos de partidas designados como partida cubierta

B6.6.11 Por las mismas razones señaladas en el párrafo B6.3.19, la designación de componentes correspondientes a un nivel de grupos de partidas existentes exige la identificación específica del importe nominal del grupo de partidas a partir del cual se ha definido el componente correspondiente al nivel cubierto.

B6.6.12 Una relación de cobertura puede incluir niveles de varios grupos diferentes de partidas. Por ejemplo, en una cobertura de una posición neta de un grupo de activos y un grupo de pasivos, la relación de cobertura puede comprender, en combinación, un componente correspondiente a un nivel del grupo de activos y un componente correspondiente a un nivel del grupo de pasivos.

Presentación de las pérdidas o ganancias de los instrumentos de cobertura

B6.6.13 Si las partidas están cubiertas conjuntamente como un grupo en una cobertura de flujos de efectivo, pueden afectar a rúbricas diferentes del estado de resultados y del estado de otro resultado global. La presentación de las pérdidas o ganancias de cobertura en ese estado dependerá del grupo de partidas.

B6.6.14 Si el grupo de partidas no tiene posiciones de riesgo compensadas (por ejemplo, un grupo de gastos en moneda extranjera que afectan a rúbricas diferentes del estado de resultados y del estado de otro resultado global y que están cubiertos por el riesgo de tipo de cambio), entonces las pérdidas o ganancias del instrumento de cobertura reclasificadas deben distribuirse entre las rúbricas afectadas por las partidas cubiertas. Esta distribución se hará

de manera sistemática y racional y no dará lugar a una conversión en importes brutos de las pérdidas o ganancias netas resultantes de un único instrumento de cobertura.

B6.6.15 Si el grupo de partidas tiene posiciones de riesgo compensadas (por ejemplo, un grupo de ventas y gastos denominados en una moneda extranjera cubiertos conjuntamente frente al riesgo de tipo de cambio), entonces la entidad debe presentar las pérdidas o ganancias de cobertura en una rúbrica separada del estado de resultados y del estado de otro resultado global. Considérese, por ejemplo, una cobertura del riesgo de tipo de cambio de una posición neta de ventas en moneda extranjera por 100 u.m.e. y de gastos en moneda extranjera por 80 u.m.e. utilizando un contrato a plazo sobre moneda extranjera por 20 u.m.e. Las pérdidas o ganancias en el contrato a plazo sobre moneda extranjera que se reclasifiquen, pasando del ajuste por cobertura de flujos de efectivo al resultado del ejercicio (cuando la posición neta afecta al resultado del ejercicio), deben presentarse en una rúbrica separada de las ventas y gastos cubiertos. Por otra parte, si las ventas se producen en un ejercicio anterior al de los gastos, los ingresos ordinarios por las ventas deben seguir valorándose al tipo de cambio al contado, de acuerdo con la NIC 21. Las pérdidas o ganancias de cobertura conexas deben presentarse en una rúbrica separada, de forma que el resultado del ejercicio refleje el efecto de la cobertura de la posición neta, con un ajuste correspondiente del ajuste por cobertura de flujos de efectivo. Cuando los gastos cubiertos afectan al resultado en un ejercicio posterior, las pérdidas o ganancias de cobertura anteriormente reconocidas en el ajuste por cobertura de flujos de efectivo deben reclasificarse, pasando al resultado del ejercicio, y presentarse como una rúbrica separada de las que incluyen los gastos cubiertos, que se han de valorar al tipo de cambio al contado de acuerdo con la NIC 21.

B6.6.16 En algunos tipos de coberturas del valor razonable, el objetivo de la cobertura no es principalmente compensar el cambio en el valor razonable de la partida cubierta, sino transformar los flujos de efectivo de esta. Supóngase que la entidad cubre el riesgo de tipo de interés del valor razonable de un instrumento de deuda a tipo fijo utilizando una permuta financiera de tipos de interés. El objetivo de la cobertura es transformar los flujos de efectivo a interés fijo en flujos de efectivo a interés variable. Este objetivo se refleja en la contabilización de la relación de cobertura recogiendo en el resultado del ejercicio los intereses netos devengados en la permuta financiera de tipos de interés. En el caso de una cobertura de una posición neta (por ejemplo, una posición neta de un activo a tipo fijo y un pasivo a tipo fijo), estos intereses netos devengados debe presentarse en una rúbrica separada del estado de resultados y del estado de otro resultado global. Con ello se evita la conversión de las pérdidas o ganancias netas de un único instrumento en importes brutos que se compensen y su reconocimiento en rúbricas diferentes (por ejemplo, se evita convertir el cobro de intereses netos de una sola permuta financiera de tipos de interés en ingresos por intereses brutos y gastos por intereses brutos).

Fecha de vigencia y transición (Capítulo 7)

Transición (sección 7.2)

Activos financieros mantenidos para negociar

B7.2.1 En la fecha de aplicación inicial de esta norma, la entidad debe determinar si el objetivo de su modelo de negocio para la gestión de cualquiera de sus activos financieros cumple la condición establecida en el párrafo 4.1.2, letra (a), o la condición establecida en el párrafo 4.1.2A, letra (a), o si el activo financiero cumple los requisitos para la elección prevista en el párrafo 5.7.5. A tal fin, la entidad determinará si los activos financieros se atienen a la definición de «mantenidos para negociar» como si los hubiera comprado en la fecha de aplicación inicial.

Deterioro del valor

B7.2.2 En la transición, la entidad debe tratar de hallar una aproximación del riesgo de crédito en el momento del reconocimiento inicial considerando toda la información razonable y fundamentada que esté disponible sin esfuerzo ni costes desproporcionados. La entidad no está obligada a hacer una búsqueda exhaustiva de información al determinar, en la fecha de transición, si ha habido aumentos significativos del riesgo de crédito desde el reconocimiento inicial. Si no puede hacer esa determinación sin esfuerzo o coste desproporcionados, se aplicará lo establecido en el párrafo 7.2.20.

B7.2.3 Para determinar la corrección de valor por pérdidas en los instrumentos financieros reconocidos inicialmente (o en los compromisos de préstamo o contratos de garantía financiera en los que la entidad haya pasado a ser parte) con anterioridad a la fecha de aplicación inicial, en la transición y hasta la baja en cuentas de esas partidas la entidad debe considerar la información que sea pertinente para determinar el riesgo de crédito, o hallar una aproximación del mismo, en el momento del reconocimiento inicial. Para determinar el riesgo de crédito inicial, o hallar una aproximación del mismo, la entidad puede tener en cuenta información interna y externa, incluida la información sobre la cartera, de acuerdo con los párrafos B5.5.1 a B5.5.6.

B7.2.4 La entidad que cuente con poca información histórica puede utilizar información procedente de informes y estadísticas internos (generados, por ejemplo, para decidir si se lanza un nuevo producto), información sobre productos similares o la experiencia de grupos similares con instrumentos financieros comparables, si fuera pertinente.

Definiciones (Apéndice A)

Derivados

BA.1 Son ejemplos típicos de derivados los contratos de futuros, los contratos a plazo, las permutas financieras y los contratos de opción. Los derivados suelen tener un importe nocional, que puede ser un importe de una determinada moneda, un número de acciones o un número de unidades de peso o volumen o de otras unidades especificadas en el contrato. Ahora bien, no es imprescindible que el tenedor o el emisor invierta o reciba el importe nocional al comienzo del contrato. En cambio, los derivados pueden exigir un pago fijo o el pago de un importe que varíe (pero no proporcionalmente a un cambio en el subyacente) a raíz de un evento futuro que no esté relacionado con el importe nocional. Por ejemplo, un contrato puede exigir un pago fijo de 1 000 u.m. si el LIBOR a seis meses aumenta en 100 puntos básicos. Este contrato será un derivado, aunque no se especifique un importe nocional.

BA.2 La definición de derivado de la presente norma admite la inclusión en este concepto de los contratos que se liquiden en términos brutos mediante la entrega del elemento subyacente (por ejemplo, un contrato a plazo para la compra de un instrumento de deuda a interés fijo). Supóngase que la entidad ha suscrito un contrato de compra o venta de un elemento no financiero que puede liquidarse por el neto en efectivo o en otro instrumento financiero, o bien mediante el intercambio de instrumentos financieros (por ejemplo, un contrato de compra o venta de una materia prima a un precio fijo en una fecha futura). Este contrato queda comprendido dentro del alcance de esta norma, a menos que se haya otorgado, y se mantenga, con el objetivo de entregar un elemento no financiero de acuerdo con las necesidades esperadas de compra, de venta o de utilización de la entidad. No obstante, esta norma se aplicará a los contratos de esas características referidos a las necesidades esperadas de compra, de venta o de utilización de la entidad cuando esta realice una designación de acuerdo con el párrafo 2.5 (véanse los párrafos 2.4 a 2.7).

BA.3 Una de las características definitorias de un derivado es que supone una inversión neta inicial menor que la que se requeriría para otros tipos de contrato de los que se espera una respuesta similar a los cambios en las condiciones de mercado. Los contratos de opción cumplen esta definición porque la prima representa un importe menor que la inversión que se requeriría para obtener el instrumento financiero subyacente al que está vinculada la opción. También cumplen la definición las permutas financieras de divisas que exigen un intercambio inicial de divisas diferentes con valores razonables iguales, porque en ellas la inversión neta inicial es nula.

BA.4 Las compras o ventas convencionales dan lugar a un compromiso a precio fijo, entre la fecha de negociación y la fecha de liquidación, que cumple la definición de derivado. Sin embargo, a causa de la breve duración del compromiso, no se reconocen como instrumentos financieros derivados. En su lugar, esta norma contempla una contabilización especial de esos contratos convencionales (véanse los párrafos 3.1.2 y B3.1.3 a B3.1.6).

BA.5 La definición de derivado se refiere a variables no financieras que no son específicas de una de las partes del contrato. Son variables de este tipo, por ejemplo, un índice de pérdidas por terremotos en una región determinada o un índice de temperaturas en una ciudad concreta. Son variables no financieras específicas de una de las partes del contrato, por ejemplo, la ocurrencia o no de un fuego que dañe o destruya un activo que pertenezca a una de las partes del contrato. Un cambio en el valor razonable de un activo no financiero será específico del propietario si este valor razonable no solo refleja cambios en los precios de mercado de tales activos (variable financiera), sino también el estado del activo no financiero en cuestión (variable no financiera). Por ejemplo, si la garantía del valor residual de un automóvil específico expone al garante al riesgo de cambios en el estado material de aquel, el cambio en ese valor residual será específico del propietario del automóvil.

Activos y pasivos financieros mantenidos para negociar

BA.6 La negociación implica generalmente la realización de compras y ventas activas y frecuentes, y los instrumentos financieros mantenidos para negociar se utilizan en general con el objetivo de generar ganancias procedentes de las fluctuaciones a corto plazo en el precio o del margen de intermediación.

BA.7 Son pasivos financieros mantenidos para negociar:

(a) los pasivos derivados que no se contabilizan como instrumentos de cobertura;

(b) las obligaciones que tiene un vendedor en corto de entregar activos financieros que le han sido prestados (vendedor en corto es toda entidad que vende activos financieros que ha recibido en préstamo y que todavía no posee);

(c) los pasivos financieros en los que se incurre con la finalidad de recomprarlos en un futuro próximo (por ejemplo, un instrumento de deuda cotizado que el emisor puede recomprar en un futuro próximo, dependiendo de los cambios en su valor razonable); y

(d) los pasivos financieros que forman parte de una cartera de instrumentos financieros identificados que se gestionan conjuntamente y respecto de los cuales hay evidencia de un comportamiento reciente de obtención de ganancias a corto plazo.

BA.8 El hecho de que un pasivo se utilice para financiar actividades de negociación no implica por sí mismo que sea un pasivo mantenido para negociar.

Apéndice C
Modificaciones de otras normas

Las entidades aplicarán las modificaciones que contiene este apéndice en los ejercicios anuales que comiencen a partir del 1 de enero de 2018. Si una entidad aplicase la NIIF 9 en un ejercicio anterior, también deberá aplicar dichas modificaciones a ese ejercicio anterior.

*****

Este apéndice recoge las modificaciones introducidas en otras normas como consecuencia de la publicación de esta NIIF por parte del Consejo. Las modificaciones contenidas en este apéndice, se han incorporado a las normas pertinentes publicadas en este volumen.

Norma Internacional de Información Financiera 10
Estados Financieros Consolidados

Norma Internacional de Información Financiera 10
Estados Financieros Consolidados

Objetivo

1 El objetivo de esta NIIF es establecer una serie de principios para la presentación y la elaboración de estados financieros consolidados en los casos en que una entidad controle una o varias otras entidades.

Cumplimiento del objetivo

2 Para cumplir el objetivo enunciado en el párrafo 1, esta NIIF:

(a) requiere que una entidad (*dominante*) que controla una o varias otras entidades (dependientes) presente estados financieros consolidados;

(b) define el principio de *control* y establece el control como base para la consolidación;

(c) establece el modo en que debe aplicarse el principio de control para determinar si un inversor controla una participada y si debe, por tanto, consolidar las cuentas de ésta;

(d) establece los requerimientos contables para la elaboración de estados financieros consolidados; y

(e) define lo que constituye una entidad de inversión y establece una excepción a la consolidación de determinadas dependientes de una entidad de inversión.

3 Esta NIIF no aborda los requerimientos para contabilizar las combinaciones de negocios ni sus efectos en la consolidación, incluido el fondo de comercio que surge de una combinación de negocios (véase la NIIF 3 *Combinaciones de negocios*).

Alcance

4 Una entidad dominante deberá presentar estados financieros consolidados. Esta NIIF se aplica a todas las entidades, con las excepciones siguientes:

(a) Una dominante no deberá presentar estados financieros consolidados si cumple todas las condiciones que se enumeran a continuación:

(i) la entidad es, a su vez, una dependiente total o parcialmente participada por otra entidad, y sus restantes propietarios, incluyendo aquellos que no tienen derecho a voto, han sido informados y no han manifestado objeciones a que la entidad no presente estados financieros consolidados,

(ii) los instrumentos de pasivo o de patrimonio de la entidad no se negocian en un mercado público (ya sea una bolsa de valores nacional o extranjera, o un mercado no organizado, incluyendo mercados locales o regionales);

(iii) la entidad ni registra ni está en proceso de registrar sus estados financieros en una comisión de valores u otra organización reguladora con el propósito de emitir algún tipo de instrumentos en un mercado público, y

(iv) la dominante última de la entidad, o alguna de las dominantes intermedias, elaboran estados financieros que están disponibles para el público y cumplen las Normas Internacionales de Información Financiera, y en los que las dependientes están consolidadas o se valoran a valor razonable con cambios en resultados de acuerdo con esta NIIF.

(b) [eliminado]

(c) [eliminado]

4A Esta NIIF no se aplica a los planes de prestaciones post-empleo ni a otros planes de prestaciones a largo plazo dirigidos a los empleados a los que se aplique la NIC 19 *Retribuciones a los empleados*.

4B Una dominante que sea una entidad de inversión no deberá presentar estados financieros consolidados si está obligada, de conformidad con el párrafo 31 de esta NIIF, a valorar todas sus dependientes a su valor razonable con cambios en resultados.

Control

5 Un inversor, con independencia de la naturaleza de su relación con una entidad (la participada), deberá determinar si es una dominante evaluando si controla o no la participada.

6 Un inversor controla una participada cuando por su implicación en ella está expuesto, o tiene derecho, a unos rendimientos variables y tiene la capacidad de influir en dichos rendimientos a través del poder que ejerce sobre la participada.

7 En consecuencia, un inversor controla una participada si, y solo si, el inversor reúne todas las siguientes condiciones:

(a) tiene poder sobre la participada (véanse los párrafos 10 a 14);

(b) está expuesto, o tiene derecho, a obtener unos rendimientos variables por su implicación en la participada (véanse los párrafos 15 y 16); y

(c) tiene la capacidad de utilizar su poder sobre la participada para influir en el importe de sus propios rendimientos (véanse los párrafos 17 y 18).

8 El inversor deberá tener en cuenta todos los hechos y circunstancias concurrentes a la hora de evaluar si controla o no una participada. El inversor deberá volver a evaluar si controla o no una participada cuando los hechos y las circunstancias concurrentes indiquen que se han producido cambios en uno o más de los tres elementos de control enumerados en el párrafo 7 (véanse los párrafos B80 a B85).

9 Dos o más inversores controlan conjuntamente una participada cuando deben actuar juntos para dirigir las actividades relevantes. En tales casos, dado que ninguno de los inversores puede dirigir las actividades sin la colaboración de los otros, ningún inversor controla por sí solo la participada. Cada inversor contabilizará su participación en la participada de conformidad con las NIIF pertinentes, como la NIIF 11 *Acuerdos conjuntos*, la NIC 28 *Inversiones en asociadas y en negocios conjuntos* o la NIIF 9 *Instrumentos financieros*.

Poder

10 Un inversor tiene poder sobre una participada cuando el primero posee derechos en vigor que le proporcionan la capacidad de dirigir las *actividades relevantes*, es decir, aquellas que afectan de forma significativa a los rendimientos de la participada.

11 El poder emana de los derechos. En ocasiones el poder puede evaluarse sin dificultad, como sucede cuando el poder sobre una participada se obtiene de manera directa y exclusiva de los derechos de voto que otorgan instrumentos de patrimonio como las acciones, y se puede evaluar mediante el examen de los derechos de voto asociados a dichas participaciones accionariales. En otros casos la evaluación resultará más compleja y requerirá la toma en consideración de más de un factor, por ejemplo cuando el poder se deriva de uno o más acuerdos contractuales.

12 Un inversor que tenga la capacidad actual de dirigir las actividades relevantes tiene poder incluso aunque todavía no haya ejercido sus derechos de dirección. La evidencia de que un inversor ha estado dirigiendo las actividades relevantes puede ayudar a determinar si tiene poder, pero no es en sí misma concluyente para determinar si el inversor tiene poder sobre una participada.

13 Si dos o más inversores poseen cada uno de ellos derechos en vigor que les proporcionan la capacidad unilateral de dirigir diferentes actividades relevantes, el inversor que tenga la capacidad actual de dirigir las actividades que afecten de un modo más significativo a los rendimientos de la participada tendrá poder sobre esta.

14 Un inversor puede ejercer poder sobre una participada incluso aunque otras entidades posean derechos en vigor que les proporcionen la capacidad actual de participar en la dirección de las actividades relevantes, por ejemplo cuando otra entidad ejerce una *influencia significativa*. No obstante, el inversor que solo posee derechos de protección no tiene poder sobre una participada (véanse los párrafos B26-B28) y, en consecuencia, no controla esta.

Rendimientos

15 Un inversor está expuesto, o tiene derecho, a unos rendimientos variables por su implicación en la participada cuando los rendimientos que obtiene el inversor por dicha implicación pueden variar en función de la evolución económica de la participada. Los rendimientos del inversor pueden ser solo positivos, solo negativos o a la vez positivos y negativos.

16 Aunque una participada solo puede estar controlada por un inversor, pueden ser varios los que compartan los rendimientos de la participada. Por ejemplo, los titulares de participaciones no dominantes pueden compartir los beneficios o las distribuciones de una participada.

Relación entre poder y rendimientos

17 Un inversor controla una participada si el inversor no solo tiene poder sobre la participada y está expuesto, o tiene derecho, a unos rendimientos variables por su implicación en la participada, sino también la capacidad de utilizar su poder para influir en los rendimientos que obtiene por dicha implicación en la participada.

18 Por tanto, un inversor con derechos de adopción de decisiones deberá determinar si es un principal o un agente. Un inversor que actúa como agente de conformidad con los párrafos B58 a B72 no controla una participada al ejercitar los derechos de adopción de decisiones que se hayan delegado en él.

Requerimientos contables

19 Una dominante deberá elaborar estados financieros consolidados utilizando políticas contables uniformes para transacciones similares y otros sucesos que se hayan producido en circunstancias similares.

20 La consolidación de una participada comenzará en la fecha en que el inversor obtenga el control de la participada, y cesará cuando el inversor pierda el control de esta última.

21 Los párrafos B86 a B93 establecen directrices para la elaboración de los estados financieros consolidados.

Participaciones no dominantes

22 Una dominante deberá presentar las participaciones no dominantes en el estado de situación financiera consolidado dentro del patrimonio neto, de forma separada del patrimonio neto de los propietarios de la dominante.

23 Los cambios en la participación en la propiedad de una dominante en una dependiente que no den lugar a una pérdida de control de la dominante sobre la dependiente son transacciones de patrimonio (es decir, transacciones con los propietarios en su calidad de tales).

24 Los párrafos B94 a B96 establecen directrices para la contabilización de participaciones no dominantes en los estados financieros consolidados.

Pérdida de control

25 Si una dominante pierde el control de una dependiente, aquella:

(a) Dará de baja en cuentas los activos y pasivos de la antigua dependiente en el estado de situación financiera consolidado.

(b) Reconocerá cualquier inversión que mantenga en la antigua dependiente a su valor razonable cuando pierda el control, y posteriormente contabilizará dicha inversión y cualquier importe adeudado a dicha dependiente, o que esta le adeude, de conformidad con las NIIF pertinentes. Dicho valor razonable se considerará el valor razonable a efectos del reconocimiento inicial de un activo financiero de acuerdo con la NIIF 9 o, cuando proceda, el coste a efectos del reconocimiento inicial de una inversión en una asociada o en un negocio conjunto.

(c) Reconocerá la ganancia o la pérdida asociada a la pérdida de control atribuible a la antigua participación dominante.

26 Los párrafos B97a B99 establecen directrices para la contabilización de la pérdida de control.

Determinación de si una entidad constituye una entidad de inversión

27 Una dominante determinará si constituye una entidad de inversión. Una entidad de inversión es una entidad que:

(a) obtiene fondos de uno o varios inversores con el objeto de prestar a esos inversores servicios de gestión de inversiones;

(b) se compromete, con su inversor o inversores, a tener como objetivo económico la inversión de fondos con el único propósito de obtener rendimientos derivados de plusvalías, rentas de inversiones, o ambas cosas; y

(c) valora y evalúa el rendimiento de la práctica totalidad de sus inversiones sobre la base de su valor razonable.

Los párrafos B85A a B85M proporcionan las correspondientes directrices de aplicación.

28 A la hora de determinar si se ajusta a la definición establecida en el párrafo 27, la entidad considerará si posee las siguientes características típicas de una entidad de inversión:

(a) tiene más de una inversión (véanse los párrafos B85O a B85P);

(b) cuenta con más de un inversor (véanse los párrafos B85Q a B85S);

(c) cuenta con inversores que no son partes vinculadas a la entidad (véanse los párrafos B85T a B85U); y

(d) posee participaciones en la propiedad en forma de instrumentos de patrimonio o participaciones similares (véanse los párrafos B85V a B85W).

La ausencia de cualquiera de estas características típicas no necesariamente impide que una entidad pueda ser clasificada como entidad de inversión. Las entidades de inversión que no posean todas estas características típicas revelarán la información suplementaria prevista en el párrafo 9A de la NIIF 12 *Revelación de participaciones en otras entidades.*

29 Si se dan hechos o circunstancias que revelen cambios en uno o varios de los tres elementos de la definición de entidad de inversión enunciada en el párrafo 27, o cambios de las características típicas de una entidad de inversión descritas en el párrafo 28, la dominante determinará nuevamente si constituye una entidad de inversión.

30 Una dominante que pierda o que adquiera la condición de entidad de inversión contabilizará el cambio de condición de forma prospectiva desde la fecha en que se haya producido dicho cambio (véanse los párrafos B100 a B101)

Entidades de inversión: excepción a la consolidación

31 Salvo en los supuestos descritos en el párrafo 32, una entidad de inversión no consolidará sus dependientes ni aplicará la NIIF 3 cuando obtenga el control de otra entidad. En lugar de ello, la entidad de inversión valorará una inversión en una dependiente a su valor razonable con cambios en resultados, de conformidad con la NIIF 9*.

32 No obstante lo dispuesto en el párrafo 31, si una entidad de inversión tiene una dependiente que no es, a su vez, una entidad de inversión y cuya principal finalidad y actividades consisten en prestar servicios conexos a las actividades de inversión de la entidad de inversión (véanse los párrafos B85C a B85E), deberá consolidar dicha dependiente de conformidad con los párrafos 19 a 26 de esta NIIF y aplicar los requerimientos de la NIIF 3 a la adquisición de tales dependientes.

33 Una dominante de una entidad de inversión deberá consolidar todas las entidades que controla, incluidas las controladas a través de una entidad de inversión dependiente, salvo cuando la propia dominante sea una entidad de inversión.

* De acuerdo con el párrafo C7 de la NIIF 10 Estados financieros consolidados, «Si una entidad aplica esta Norma, pero no aplica aún la NIIF 9,toda referencia en esta NIIF a la NIIF 9 se entenderá hecha a la NIC 39 Instrumentos financieros: Reconocimiento y valoración».

Apéndice A
Definiciones de términos

Este Apéndice es parte integrante de la NIIF.

Estados financieros consolidados	Estados financieros de un grupo en el que los activos, pasivos, patrimonio neto, ingresos, gastos y flujos de efectivo de la dominante y sus dependientes se presentan como si se tratase de una sola entidad económica.
Control de una participada	Un inversor controla una participada cuando está expuesto, o tiene derecho, a unos rendimientos variables por su implicación en la participada y tiene la capacidad de influir en dichos rendimientos a través del poder que ejerce sobre la participada.
Responsable de la adopción de decisiones	Entidad con derechos de adopción de decisiones que actúa como principal o agente de otros.
Grupo	Una **dominante** y sus **dependientes**.
Entidad de inversión	Entidad que: a) obtiene fondos de uno o varios inversores con el objeto de prestar a esos inversores servicios de gestión de inversiones; b) se compromete, con su inversor o inversores, a tener como objetivo económico la inversión de fondos con el único propósito de obtener rendimientos derivados de plusvalías, rentas de inversiones, o ambas cosas; y c) valora y evalúa el rendimiento de la práctica totalidad de sus inversiones sobre la base de su valor razonable.
Participación no dominante	El patrimonio neto de una **dependiente** no atribuible, directa o indirectamente, a la **dominante**.
Dominante	Entidad que **controla** una o varias otras entidades.
Poder	Derechos en vigor que proporcionan la capacidad actual de dirigir las **actividades relevantes**.
Derechos de portección	Derechos destinados a proteger la participación del titular de esos derechos sin otorgarle poder sobre la entidad a la que se refieren.
Actividades relevantes	A efectos de esta NIIF, actividades relevantes son aquellas actividades de la participada que influyen de forma significativa en los rendimientos de esta.
Derechos de revocación	Derechos que confieren la facultad de privar al responsable de la adopción de decisiones de su facultad de tomar decisiones.
Dependiente	Entidad que está controlada por otra.

Los siguientes términos aparecen definidos en la NIIF 11, la NIIF 12 *Revelación de participaciones en otras entidades*, la NIC 28 (modificada en 2011) o la NIC 24 *Informaciones a revelar sobre partes vinculadas*, y se utilizan en esta NIIF con los significados especificados en dichas NIIF:

— asociada

— participación en otra entidad

— negocio conjunto

— personal clave de la dirección

— parte vinculada

— influencia significativa

Apéndice B
Guía de aplicación

Este Apéndice es parte integrante de la NIIF. Describe la aplicación de los párrafos 1 a 26 y tiene la misma autoridad que el resto de párrafos de la NIIF.

B1 Los ejemplos expuestos en este apéndice representan situaciones hipotéticas. Aunque algunos aspectos de los ejemplos pueden encontrarse en supuestos reales, a la hora de aplicar la NIIF 10 deberán evaluarse todos los hechos y las circunstancias pertinentes del supuesto en cuestión.

Evaluación del control

B2 Para determinar si controla una participada, el inversor deberá evaluar si reúne todas las siguientes condiciones:

(a) tiene poder sobre la participada;

(b) está expuesto, o tiene derecho, a unos rendimientos variables por su implicación en la participada; y

(c) tiene la capacidad de utilizar su poder sobre la participada para influir en sus propios rendimientos.

B3 La consideración de los factores siguientes puede contribuir a dicha determinación:

(a) la finalidad y el diseño de la participada (véanse los párrafos B5 a B8);

(b) en qué consisten las actividades relevantes y cómo se toman las decisiones relativas a esas actividades (véanse los párrafos B11 a B13);

(c) si los derechos del inversor le confieren la capacidad actual de dirigir las actividades relevantes (véanse los párrafos B14 a B54);

(d) si el inversor está expuesto, o tiene derecho, a unos rendimientos variables por su implicación en la participada (véanse los párrafos B55 a B57); y

(e) si el inversor tiene la capacidad de utilizar su poder sobre la participada para influir en el importe de sus propios rendimientos (véanse los párrafos B58 a B72).

B4 Al evaluar el control sobre una participada, el inversor deberá tener en cuenta la naturaleza de sus relaciones con terceros (véanse los párrafos B73 a B75).

Finalidad y diseño de una participada

B5 Al evaluar el control que ejerce sobre una participada, el inversor deberá considerar la finalidad y el diseño de esta última con el fin de determinar las actividades relevantes, el modo en que se toman las decisiones sobre dichas actividades, quién tiene la capacidad actual de dirigir esas actividades y quién recibe rendimientos de ellas.

B6 Cuando se consideran la finalidad y el diseño de una participada, puede que esté claro que el control de la participada se ejerce por medio de instrumentos de patrimonio que proporcionan a su titular derechos de voto, como acciones ordinarias de la participada. En este caso, en ausencia de acuerdos adicionales que alteren el proceso de toma de decisiones, la evaluación del control se centra en analizar qué parte, en su caso, tiene la capacidad de ejercitar un número de derechos de voto suficiente para determinar las políticas operativas y de financiación de la participada (véanse los párrafos B34 a B50). En el caso más simple, el inversor que posea la mayoría de esos derechos de voto, en ausencia de otros factores, controlará la participada.

B7 En casos más complejos, para determinar si un inversor controla una participada puede ser necesario tener en cuenta algunos o todos los factores adicionales expuestos en el párrafo B3.

B8 Una participada puede estar configurada de modo que los derechos de voto no sean el factor primordial a la hora de decidir quién controla la participada, por ejemplo en el caso de que los posibles derechos de voto se refieran exclusivamente a tareas administrativas y las actividades relevantes se rijan por acuerdos contractuales. En esos casos, la consideración de la finalidad y el diseño de la participada por parte del inversor deberá incluir el examen de los riesgos que la participada está previsto que soporte, aquellos que está previsto transfiera a las entidades que tienen implicación en ella, y si el inversor está expuesto a algunos o todos de esos riesgos. La consideración de los riesgos no incluye solamente el riesgo a la baja, sino también el potencial alcista.

Poder

B9 Para tener poder sobre una participada, un inversor debe tener derechos en vigor que le proporcionen la capacidad actual de dirigir las actividades relevantes. En la evaluación del poder solo deberán tenerse en cuenta los derechos sustantivos y aquellos que no sean de protección (véanse los párrafos B22 a B28).

B10 La determinación de si un inversor tiene poder depende de las actividades relevantes, de la forma en que se toman las decisiones sobre dichas actividades y de los derechos que el inversor y otras entidades tienen en relación con la participada.

Actividades relevantes y dirección de las mismas

B11 Para muchas participadas, diversas actividades operativas y de financiación influyen de manera significativa en los rendimientos que obtienen. A continuación se exponen, con carácter no exhaustivo, algunos ejemplos de actividades que, dependiendo de las circunstancias, pueden ser actividades relevantes:

(a) la compraventa de bienes y servicios;

(b) la gestión de activos financieros durante la vida de estos (inclusive en caso de impago);

(c) la selección, compra, enajenación o disposición por otra vía de activos;

(d) la investigación y el desarrollo de nuevos productos o procesos; y

(e) la determinación de una estructura de financiación o la obtención de fondos.

B12 A continuación se enumeran, con carácter no exhaustivo, algunos ejemplos de decisiones sobre las actividades relevantes:

(a) las decisiones operativas y sobre el capital de la participada, inclusive en materia presupuestaria; y

(b) el nombramiento y la remuneración del personal clave de la dirección de la participada o de los proveedores de servicios, y el cese en su empleo o sus servicios.

B13 En algunas situaciones, tanto las actividades desarrolladas antes como después de que surjan un conjunto de circunstancias determinado o de que se produzca un suceso dado pueden ser actividades relevantes. Cuando dos o más inversores tienen la capacidad actual de dirigir actividades relevantes y dichas actividades se producen en momentos diferentes, los inversores deberán determinar cuál de ellos es capaz de dirigir las actividades que influyan de manera más significativa en los rendimientos, de forma coherente con el régimen aplicable a los derechos concurrentes de adopción de decisiones (véase el párrafo 13). Si cambian los factores o las circunstancias pertinentes, los inversores deberán reconsiderar esta evaluación a lo largo del tiempo.

Ejemplo 1

Dos inversores constituyen una participada que tendrá la misión de desarrollar y comercializar un determinado producto médico. Uno de los inversores es el responsable del desarrollo y la obtención de la aprobación reglamentaria del producto médico; dicha responsabilidad incluye la facultad unilateral de tomar todas las decisiones relacionadas con el desarrollo del producto y la obtención de dicha aprobación. Una vez que el regulador haya aprobado el producto, el otro inversor se ocupará de su fabricación y comercialización. Este inversor tiene la capacidad unilateral de tomar todas las decisiones referentes a la producción y la comercialización del producto. Si todas las actividades —por un lado, desarrollo y obtención de la aprobación reglamentaria, y, por otro, fabricación y comercialización del producto médico— son actividades relevantes, cada inversor deberá determinar si es capaz de dirigir las actividades que influyen de un modo *más* significativo en los rendimientos de la participada. Por consiguiente, cada uno de ellos debe estudiar si el desarrollo y la obtención de la aprobación reglamentaria o la producción y comercialización del producto médico constituyen la actividad que afecta de un modo *más* significativo a los rendimientos de la participada y si es capaz de dirigir dicha actividad. A la hora de determinar qué inversor ostenta el poder, los inversores estudiarán:

(a) la finalidad y el diseño de la participada;

(b) los factores que determinan el margen de beneficio, los ingresos y el valor de la participada, así como el valor del producto médico;

(c) el efecto que tenga sobre los rendimientos de la participada la autoridad que tiene cada inversor para tomar decisiones con respecto a los factores citados en la letra b); y

(d) la exposición del inversor a la variabilidad de los rendimientos.

Ejemplo 1

En este ejemplo en concreto, los inversores deberán tener en cuenta también:

(e) la incertidumbre asociada a la obtención de la aprobación reglamentaria y el esfuerzo necesario para lograrla (teniendo en cuenta el historial de éxitos del inversor en el desarrollo y la obtención reglamentaria de aprobación de productos médicos); y

(f) qué inversor controlará el producto médico una vez que la fase de desarrollo haya concluido con éxito.

Ejemplo 2

Se crea un vehículo de inversión (la participada) que se financia con un instrumento de deuda cuya titularidad corresponde a un inversor (el inversor titular de la deuda) y con instrumentos de patrimonio pertenecientes a otros inversores. El tramo de patrimonio está diseñado para absorber las primeras pérdidas y recibir cualquier posible rendimiento residual de la participada. Uno de los inversores de patrimonio, que posee el 30 % de este, ejerce también como gestor de activos. La participada utiliza sus ingresos para adquirir una cartera de activos financieros, exponiéndose al riesgo crediticio asociado al posible impago del principal y los intereses de los activos. La transacción se comercializa al inversor titular de la deuda como inversión con una exposición mínima al riesgo crediticio asociado al posible impago de los activos de la cartera debido a la naturaleza de dichos activos y al hecho de que el tramo de patrimonio está diseñado para absorber las primeras pérdidas de la participada. Los rendimientos de la participada se ven afectados de un modo significativo por la gestión de la cartera de activos de la misma, que incluye decisiones acerca de la selección, la adquisición y la enajenación o disposición por otra vía de los activos siguiendo las directrices relativas a la cartera y la gestión de cualquier activo de la cartera en caso de incumplimiento. Todas estas actividades son administradas por el gestor de activos hasta que el impago alcance un porcentaje especificado del valor de la cartera (es decir, cuando el valor de esta sea tal que se haya consumido el tramo de patrimonio de la participada). A partir de ese momento, un fideicomisario externo se ocupa de administrar los activos de acuerdo con las instrucciones del inversor titular de la deuda. La gestión de la cartera de activos de la participada es la actividad pertinente de dicha entidad. El gestor de activos tiene la capacidad de dirigir las actividades relevantes hasta que los activos impagados alcancen el porcentaje especificado del valor de la cartera; el inversor titular de la deuda tiene la capacidad de dirigir las actividades relevantes a partir del momento en que el valor de los activos impagados supere el porcentaje especificado del valor de la cartera. Tanto el gestor de activos como el inversor titular de la deuda deben determinar si son capaces de dirigir las actividades que influyen de forma más significativa en los rendimientos de la participada, entre otras cosas considerando la finalidad y el diseño de esta así como la exposición de cada parte a la variabilidad de los rendimientos.

Derechos que confieren a un inversor poder sobre una participada

B14 El poder emana de los derechos. Para tener poder sobre una participada, un inversor debe tener derechos en vigor que le proporcionen la capacidad actual de dirigir las actividades relevantes. Los derechos que pueden conferir poder a un inversor pueden variar de unas participadas a otras.

B15 A continuación se enumeran, con carácter no exhaustivo, ejemplos de derechos que, ya sea de forma individual o conjunta, pueden conferir poder a un inversor:

(a) derechos en forma de derechos de voto (o derechos potenciales de voto) en una participada (véanse los párrafos B34 a B50);

(b) derecho a nombrar, reasignar o revocar a miembros del personal clave de la dirección de una participada que tengan la capacidad de dirigir las actividades relevantes;

(c) derecho a nombrar o revocar otra entidad que dirija las actividades relevantes;

(d) derecho a dar instrucciones a la participada para que efectúe transacciones, o a prohibir cualquier modificación de estas, en beneficio del inversor; y

(e) otros derechos (como los de adopción de decisiones especificados en un contrato de gestión) que proporcionen a su titular la capacidad de dirigir las actividades relevantes

B16 Por lo general, cuando una participada desarrolla diversas actividades operativas y de financiación que influyen de manera significativa en sus rendimientos, y se requiere constantemente la adopción de decisiones sustantivas en relación con dichas actividades, el poder del inversor procederá de los derechos de voto o derechos similares, ya sea por sí solos o en combinación con otros elementos

B17 Cuando los derechos de voto no puedan tener un efecto significativo sobre los rendimientos de una participada, como sucede en el caso en que esos derechos se refieran exclusivamente a tareas administrativas y la dirección de las actividades relevantes se determine a través de acuerdos contractuales, el inversor deberá evaluar dichos acuerdos contractuales con objeto de determinar si los derechos con los que cuenta son suficientes para otorgarle poder sobre la participada. Para determinar si los derechos con los que cuenta un inversor son suficientes para conferirle poder, este deberá tener en cuenta la finalidad y el diseño de la participada (véanse los párrafos B5 a B8) y los requerimientos establecidos en los párrafos B51 a B54, junto con los párrafos B18 a B20.

B18 En algunas circunstancias puede ser difícil determinar si los derechos de un inversor son suficientes para conferirle poder sobre una participada. En esos casos, para que sea posible evaluar si existe poder, el inversor deberá considerar evidencia que demuestre si tiene la capacidad práctica de dirigir las actividades relevantes de forma unilateral. Deberán tenerse en cuenta los factores, de carácter no exhaustivo, que se enumeran a continuación, que, al ser considerados conjuntamente con sus derechos y con los indicadores descritos en los párrafos B19 y B20, pueden demostrar que los derechos del inversor son suficientes para otorgarle poder sobre la participada:

(a) El inversor, sin tener reconocido un derecho contractual para ello, puede nombrar o aprobar al personal clave de la dirección de la participada que tiene la capacidad de dirigir las actividades relevantes.

(b) El inversor, sin tener reconocido un derecho contractual para ello, puede instruir a la participada para que efectúe transacciones significativas, o prohibir cualquier modificación de estas, en beneficio del inversor.

(c) El inversor puede dominar el proceso de nombramiento en la elección de los miembros del órgano de dirección de la participada o la obtención de delegaciones de otros titulares de derechos de voto.

(d) El personal clave de la dirección de la participada está formado por partes vinculadas al inversor (por ejemplo, el director general de la participada y el del inversor son la misma persona).

(e) La mayoría de los miembros del órgano de dirección de la participada son partes vinculadas al inversor.

B19 En ocasiones existirán indicios de que el inversor tiene una relación especial con la participada, lo que indicará que el inversor no tiene únicamente una participación pasiva en la participada. La existencia de cualquiera de los indicadores por sí solo o de una conjunción específica de indicadores no significa necesariamente que se cumpla el criterio de poder. Sin embargo, el hecho de tener algo más que una participación pasiva en la participada puede indicar que el inversor posee otros derechos conexos suficientes para conferirle poder o demostrar un poder real sobre la participada. A continuación se enumera, a modo de ejemplo, una serie de factores que señalan que el inversor no tiene solamente una participación pasiva en la participada y que, en conjunción con otros derechos, pueden ser indicativos del poder que ejerce sobre esta:

(a) El personal clave de la dirección de la participada que tiene la capacidad de dirigir las actividades relevantes está formado por empleados o antiguos empleados del inversor.

(b) Las operaciones de la participada dependen del inversor, como en las situaciones siguientes:

  (i) La participada depende del inversor para financiar una parte importante de sus operaciones.

  (ii) El inversor garantiza una parte considerable de las obligaciones de la participada.

  (iii) La participada depende del inversor para el abastecimiento de servicios esenciales, tecnología, suministros o materias primas.

  (iv) El inversor controla activos, como licencias o marcas comerciales, que resultan cruciales para las operaciones de la participada.

  (v) La participada depende del personal clave de la dirección del inversor, como en el caso en que el personal del inversor posee conocimientos especializados sobre las operaciones de la participada.

(c) Una parte significativa de las actividades de la participada cuenta con la colaboración del inversor o se ejecuta en nombre de este.

(d) La exposición o los derechos del inversor a rendimientos derivados de su implicación en la participada es desproporcionadamente mayor que sus derechos de voto u otros derechos similares. Puede darse el caso, por ejemplo, de que un inversor tenga derecho o esté expuesto a más de la mitad de los rendimientos de la participada, pero posea menos de la mitad de los derechos de voto de esta.

B20 Cuanto mayor sea la exposición o los derechos de un inversor a unos rendimientos variables por su implicación en la participada, mayor será el incentivo que mueva al inversor a obtener derechos suficientes que le confieran poder sobre esta. Por consiguiente, una elevada exposición a la variabilidad de los rendimientos es un indicador de que puede que el inversor ejerza poder. No obstante, el nivel de exposición del inversor no determina por sí solo su poder sobre la participada.

B21 Cuando los factores descritos en el párrafo B18 y los indicadores expuestos en los párrafos B19 y B20 se consideren conjuntamente con los derechos del inversor, deberá darse mayor peso a las pruebas de poder detalladas en el párrafo B18.

Derechos sustantivos

B22 Al evaluar si tiene poder sobre una participada, un inversor considerará únicamente los derechos sustantivos relacionados con ella (derechos tanto del propio inversor como de otros). Para que un derecho sea sustantivo, el titular debe tener la capacidad práctica de ejercitarlo.

B23 La determinación de si los derechos son sustantivos requiere una evaluación en la que deben tenerse en cuenta todos los hechos y circunstancias que concurran. Los factores que deben tenerse en cuenta al efectuar dicha determinación incluyen, con carácter no exhaustivo, los siguientes:

(a) La existencia de posibles barreras (económicas o de otro tipo) que impidan el ejercicio de los derechos por parte de su titular o titulares. Dichas barreras pueden ser, por ejemplo:

(i) Sanciones financieras e incentivos que impidan al titular ejercer sus derechos o le disuadan de hacerlo.

(ii) Un precio de ejercicio o conversión que cree una barrera financiera que impida al titular ejercer sus derechos o le disuada de hacerlo.

(iii) Unos términos y condiciones que hagan que sea improbable que se ejerciten los derechos; por ejemplo, unas condiciones que limiten notablemente cuándo se pueden ejercitar.

(iv) La ausencia de un mecanismo explícito y razonable en los documentos de constitución de una participada o en las disposiciones legales o reglamentarias aplicables que permita al titular ejercer sus derechos.

(v) La incapacidad del titular de los derechos para obtener la información necesaria para ejercerlos.

(vi) La existencia de barreras operativas o incentivos que impidan al titular ejercer sus derechos o le disuadan de hacerlo (como la ausencia de otros administradores que estén dispuestos a prestar o que puedan prestar servicios especializados, o a prestar los servicios y asumir otra participación que pertenezca al administrador titular).

(vii) La existencia de disposiciones legales o reglamentarias que impidan al titular ejercer sus derechos (por ejemplo, cuando un inversor extranjero tenga prohibido ejercitar sus derechos).

(b) Cuando el ejercicio de los derechos requiera el acuerdo de más de una parte o cuando la titularidad de los derechos corresponda a más de una parte, si existe un mecanismo que proporcione a esas partes la capacidad práctica de ejercitar sus derechos de forma colectiva si deciden hacerlo. La ausencia de tal mecanismo constituye un indicador de que los derechos pueden no ser sustantivos. Cuanto mayor sea el número de partes que deban ponerse de acuerdo para ejercitar los derechos, menor será la probabilidad de que dichos derechos sean de carácter sustantivo. No obstante, un consejo de administración cuyos miembros sean independientes del responsable de la adopción de decisiones puede servir como mecanismo para que numerosos inversores actúen de forma colectiva a fin de ejercitar sus derechos. En consecuencia, los derechos de revocación que puede ejercitar un consejo de administración independiente tienen mayores probabilidades de ser sustantivos que si esos mismos derechos pueden ser ejercitados de forma individual por un elevado número de inversores.

(c) Si la parte o partes titulares de los derechos se beneficiarán o no al ejercitarlos. Por ejemplo, el titular de derechos potenciales de voto en una participada (véanse los párrafos B47 a B50) deberá tener en cuenta el precio de ejercicio o de conversión del instrumento. Los términos y condiciones de los derechos potenciales de voto tienen mayores probabilidades de ser sustantivos cuando el instrumento tenga un precio de ejercicio favorable o cuando el inversor se vaya a beneficiar por otros motivos (por ejemplo, mediante el logro de sinergias entre el inversor y la participada) del ejercicio o la conversión del instrumento.

B24 Para ser sustantivos, los derechos también deben poder ejercitarse cuando sea necesario adoptar decisiones sobre la dirección de las actividades relevantes. A menudo, para ser sustantivos, los derechos deben poder ejercitarse en un momento dado. En ocasiones, sin embargo, los derechos pueden ser sustantivos aunque no sea posible ejercitarlos en ese momento.

Ejemplos de aplicación

Ejemplo 3

La participada celebra asambleas anuales de accionistas en las que se toman decisiones relativas a la dirección de las actividades relevantes. La próxima asamblea de accionistas ordinaria tendrá lugar dentro de ocho meses. No obstante, los accionistas que poseen de forma individual o colectiva al menos un 5 % de los derechos de voto pueden solicitar la convocatoria de una asamblea extraordinaria con el fin de modificar las políticas que rigen las actividades relevantes, si bien la existencia de un requisito de notificación al resto de accionistas implica que tal asamblea debe celebrarse como mínimo una vez transcurridos 30 días. Las políticas que rigen las actividades relevantes solo pueden modificarse en el curso de una asamblea ordinaria o extraordinaria de accionistas. En estas asambleas se aprueban las ventas de activos importantes así como la realización o enajenación o disposición por otra vía de inversiones significativas.

El supuesto anterior se aplica a los ejemplos 3A a 3D que se describen a continuación. Cada ejemplo se analiza de forma aislada.

Ejemplo 3A

Un inversor posee la mayoría de los derechos de voto de una participada. Los derechos de voto del inversor son sustantivos porque le permiten tomar decisiones sobre la dirección de las actividades relevantes cuando es necesario adoptar este tipo de decisiones. El hecho de que deban transcurrir 30 días antes de que el inversor pueda ejercitar sus derechos de voto no le impide tener la capacidad actual de dirigir las actividades relevantes desde el momento en que el inversor adquiere su participación accionarial.

Ejemplo 3B

Un inversor es parte en un contrato a plazo para adquirir la mayoría de las acciones de la participada. La fecha de liquidación del contrato a plazo es dentro de 25 días. Los accionistas actuales no tienen capacidad para modificar las políticas que rigen las actividades relevantes, ya que no es posible convocar una asamblea extraordinaria antes de que transcurran 30 días y para entonces el contrato a plazo ya se habrá liquidado. Por tanto, el inversor tiene derechos que son en esencia equivalentes a los del accionista mayoritario del ejemplo 3A anterior (es decir, el inversor titular del contrato a plazo puede tomar decisiones sobre la dirección de las actividades relevantes cuando es necesario adoptarlas). El contrato a plazo del inversor constituye un derecho sustantivo que le otorga la capacidad actual de dirigir las actividades relevantes incluso antes de la liquidación del contrato.

Ejemplo 3C

Un inversor posee una opción sustantiva de adquisición de la mayoría de las acciones de la participada; dicha opción puede ejercitarse dentro de 25 días y ofrece un precio de ejercicio altamente favorable. En este ejemplo se llegaría a la misma conclusión que en el ejemplo 3B.

Ejemplo 3D

Un inversor es parte en un contrato a plazo para adquirir la mayoría de las acciones de la participada, y no tiene ningún otro derecho conexo sobre esta. La fecha de liquidación del contrato a plazo es dentro de seis meses. A diferencia de los ejemplos anteriores, el inversor no tiene la capacidad actual de dirigir las actividades relevantes. Son los accionistas existentes quienes tienen dicha capacidad, ya que pueden modificar las políticas que rigen las actividades relevantes antes de que se liquide el contrato a plazo.

B25 Los derechos sustantivos que puedan ser ejercitados por otras partes pueden impedir que un inversor controle la participada a la que se refieran esos derechos. Dichos derechos sustantivos no requieren que sus titulares tengan la capacidad de iniciar el proceso de adopción de decisiones. En la medida en que no se trata meramente de derechos de protección (véanse los párrafos B26 a B28), los derechos sustantivos que ostenten otras partes pueden impedir que el inversor controle la participada incluso si tales derechos solo proporcionan a sus titulares la capacidad actual de aprobar o bloquear las decisiones relacionadas con las actividades relevantes.

Derechos de protección

B26 Al evaluar si los derechos confieren a un inversor poder sobre una participada, el inversor deberá evaluar si sus derechos y aquellos cuya titularidad corresponda a otros son derechos de protección. Los derechos de protección están relacionados con cambios fundamentales de las actividades de una participada o se aplican en circunstancias excepcionales. Sin embargo, no todos los derechos que se aplican en circunstancias excepcionales o que dependen de determinados sucesos son de protección (véanse los párrafos B13 y B53).

B27 Dado que los derechos de protección están destinados a proteger la participación de su titular sin darle poder sobre la participada a la que se refieren esos derechos, un inversor que solo posea derechos de protección no puede tener poder ni impedir que otra parte tenga poder sobre una participada (véase el párrafo 14).

B28 Los derechos de protección pueden ser, por ejemplo:

(a) El derecho de un prestamista a limitar la capacidad de un prestatario para llevar a cabo actividades que puedan alterar de forma significativa el riesgo crediticio del prestatario en detrimento del prestamista.

(b) El derecho del titular de una participación no dominante en una participada a aprobar un gasto de capital mayor que el que requiera el curso normal de la actividad de la empresa, o a aprobar la emisión de instrumentos de patrimonio o de deuda.

(c) El derecho de un prestamista a embargar los activos de un prestatario en caso de que este incumpla las condiciones de pago especificadas en el préstamo.

Franquicias

B29 Un acuerdo de franquicia en el que la participada sea el franquiciado suele proporcionar al franquiciador derechos que están destinados a proteger la marca de la franquicia. Por lo general, los acuerdos de franquicia otorgan a los franquiciadores algunos derechos de adopción de decisiones con respecto a las operaciones del franquiciado.

B30 En términos generales, los derechos del franquiciador no limitan la capacidad de las partes ajenas a este para tomar decisiones que influyan de manera significativa en los rendimientos del franquiciado. De igual modo, los derechos del franquiciador en acuerdos de franquicia tampoco proporcionan necesariamente al franquiciador la capacidad actual de dirigir las actividades que influyan significativamente en los rendimientos del franquiciado.

B31 Es necesario distinguir entre tener capacidad actual de tomar decisiones que influyan de un modo significativo en los rendimientos del franquiciado y tener capacidad para tomar decisiones que protejan la marca de la franquicia. El franquiciador no tiene poder sobre la franquicia si hay otras partes que poseen derechos en vigor que les proporcionan la capacidad actual de dirigir las actividades relevantes del franquiciado.

B32 Al suscribir un acuerdo de franquicia, el franquiciado adopta una decisión unilateral de gestionar su negocio de conformidad con los términos de dicho acuerdo, pero por su propia cuenta.

B33 El control sobre tales decisiones fundamentales, la forma jurídica del franquiciado y su estructura financiera pueden ser determinados por partes distintas del franquiciador y pueden influir de manera significativa en los rendimientos del franquiciado. Cuanto menor sea el nivel de apoyo financiero proporcionado por el franquiciador y cuanto más baja sea la exposición del franquiciador a la variabilidad de los rendimientos que obtenga del franquiciado, mayor será la probabilidad de que el franquiciador tenga únicamente derechos de protección.

Derechos de voto

B34 A menudo un inversor tiene la capacidad, ya sea a través de derechos de voto u otros similares, de dirigir las actividades relevantes. Un inversor tendrá en cuenta los requerimientos establecidos en esta sección (párrafos B35 a B50) si las actividades relevantes de una participada se dirigen a través de derechos de voto.

Poder derivado de la mayoría de los derechos de voto

B35 Un inversor que posea más de la mitad de los derechos de voto de una participada tiene poder sobre ella en las situaciones siguientes, a menos que sean de aplicación los párrafos B36 o B37:

(a) las actividades relevantes se dirigen a través del voto del titular de la mayoría de los derechos de voto; o bien

(b) la mayoría de los miembros del órgano encargado de dirigir las actividades relevantes se nombra mediante el voto del titular de la mayoría de los derechos de voto.

Mayoría de los derechos de voto pero ausencia de poder

B36 Para que un inversor que posee más de la mitad de los derechos de voto de una participada tenga poder sobre esta, los derechos de voto del inversor deben ser sustantivos de conformidad con los párrafos B22 a B25 y deben dar al inversor la capacidad actual de dirigir las actividades relevantes, lo que a menudo se materializará en la determinación de las políticas operativas y de financiación de la participada. Si hay otra entidad con derechos en vigor que le proporcionan el derecho a dirigir las actividades relevantes y dicha entidad no es un agente del inversor, este último no tendrá poder sobre la participada.

B37 Un inversor no tiene poder sobre una participada, incluso aunque posea la mayoría de los derechos de voto de esta, cuando dichos derechos de voto no son de carácter sustantivo. Por ejemplo, un inversor que posea más de la mitad de los derechos de voto de una participada no podrá tener poder sobre ella si las actividades relevantes están sujetas a la dirección de un gobierno, un tribunal, un administrador, un administrador judicial, un liquidador o un organismo regulador.

Poder sin tener la mayoría de los derechos de voto

B38 Un inversor puede tener poder incluso si no posee la mayoría de los derechos de voto de una participada, por ejemplo a través de:

(a) un acuerdo contractual entre el inversor y el resto de titulares de votos (véase el párrafo B39);

(b) derechos derivados de otros acuerdos contractuales (véase el párrafo B40);

(c) los derechos de voto del inversor (véanse los párrafos B41 a B45);

(d) los derechos de voto potenciales (véanse los párrafos B47 a B50); o bien

(e) una combinación de las anteriores.

Acuerdo contractual con otros titulares de votos

B39 Un acuerdo contractual entre un inversor y otros titulares de votos puede dar al inversor derecho a ejercitar un número de derechos de voto suficiente para conferirle poder, incluso si el inversor no dispone de derechos de voto suficientes para tener poder en ausencia de dicho acuerdo. No obstante, un acuerdo contractual podría garantizar que el inversor pudiera dirigir el voto de un número suficiente de titulares de derechos de voto con el fin de facultarle para tomar decisiones sobre las actividades relevantes.

Derechos derivados de otros acuerdos contractuales

B40 Otros derechos de adopción de decisiones, junto con derechos de voto, pueden proporcionar a un inversor la capacidad actual de dirigir las actividades relevantes. Por ejemplo, los derechos especificados en un acuerdo contractual en conjunción con derechos de voto pueden ser suficientes para ofrecer al inversor la capacidad actual de dirigir los procesos de fabricación de una participada o de dirigir otras actividades operativas o de financiación de una participada que influyan de manera significativa en los rendimientos de esta. No obstante, en ausencia de otros derechos, la dependencia económica de una participada con respecto al inversor (como las relaciones que mantiene un proveedor con su principal cliente) no implica que el inversor tenga poder sobre la participada.

Derechos de voto del inversor

B41 Un inversor que no posea la mayoría de los derechos de voto tendrá un número de derechos suficiente para conferirle poder siempre y cuando tenga la capacidad práctica de dirigir las actividades relevantes de forma unilateral.

B42 Al evaluar si posee un número de derechos de voto suficiente para conferirle poder, el inversor deberá tener en cuenta todos los hechos y circunstancias que concurran, incluidos los siguientes:

(a) El volumen de la cartera de derechos de voto del inversor en relación con el volumen y la dispersión de las carteras del resto de titulares de votos, teniendo en cuenta que:

(i) Cuantos más derechos de voto posea un inversor, mayor será la probabilidad de que tenga derechos en vigor que le proporcionen la capacidad actual de dirigir las actividades relevantes.

(ii) Cuantos más derechos de voto posea un inversor en relación con el resto de titulares de derechos de voto, mayor será la probabilidad de que tenga derechos en vigor que le proporcionen la capacidad actual de dirigir las actividades relevantes.

(iii) Cuanto mayor sea el número de partes que necesiten actuar conjuntamente para superar al inversor en la votación, mayor será la probabilidad de que este tenga derechos en vigor que le proporcionen la capacidad actual de dirigir las actividades relevantes.

(b) Los derechos potenciales de voto del inversor, de otros titulares de derechos de voto o de terceros (véanse los párrafos B47 a B50).

(c) Los derechos derivados de otros acuerdos contractuales (véase el párrafo B40).

(d) Cualesquiera hechos y circunstancias adicionales que indiquen si el inversor tiene o no la capacidad actual de dirigir las actividades relevantes en el momento en que sea necesario tomar decisiones, incluidas las tendencias de voto en asambleas de accionistas celebradas con anterioridad.

B43 Cuando la dirección de las actividades relevantes venga determinada por la mayoría de los votos y un inversor posea un número de derechos de voto significativamente mayor que el de cualquier otro titular o grupo organizado de titulares de derechos de voto, y si el resto de participaciones accionariales presentan una dispersión elevada, puede quedar claro, una vez considerados de forma independiente los factores enumerados en el párrafo 42, letras a) a c), que el inversor tiene poder sobre la participada.

Ejemplos de aplicación

Ejemplo 4

Un inversor adquiere el 48 % de los derechos de voto de una participada. El resto de los derechos de voto está en manos de miles de accionistas, ninguno de los cuales posee más de un 1 % de los derechos de voto. Ninguno de los accionistas tiene el compromiso de consultar a los demás accionistas ni de tomar decisiones colectivas. A la hora de evaluar qué porcentaje de derechos de voto adquirir, el inversor, basándose en el tamaño relativo del resto de participaciones accionariales, determinó que una participación del 48 % sería suficiente para obtener el control de la entidad. En este caso, y sobre la base del tamaño absoluto de su participación y del tamaño relativo del resto de participaciones accionariales, el inversor llega a la conclusión de que posee una participación suficientemente dominante en términos de derechos de voto para cumplir el criterio de poder sin necesidad de examinar ninguna otra prueba al respecto.

Ejemplo 5

El inversor A posee el 40 % de los derechos de voto de una participada y hay otros doce inversores que poseen, cada uno, el 5 % de los derechos de voto de dicha entidad. En virtud de un acuerdo entre los accionistas, el inversor A tiene derecho a nombrar, revocar y establecer la remuneración de los administradores responsables de dirigir las actividades relevantes. Para modificar el acuerdo es necesario contar con una mayoría de dos tercios de los votos de los accionistas. En este caso, el inversor A concluye que el tamaño absoluto de su participación accionarial y el tamaño relativo del resto de participaciones accionariales no son por sí solos concluyentes a la hora de determinar si el inversor posee derechos suficientes que le confieran poder sobre la participada. No obstante, el inversor A determina que su derecho contractual a nombrar, revocar y establecer la remuneración de los administradores es suficiente para concluir que tiene poder sobre la participada. El hecho de que el inversor A pueda no haber ejercitado este derecho o la probabilidad de que el inversor A ejercite su derecho a seleccionar, nombrar o revocar a los administradores no debe tenerse en cuenta a la hora de evaluar si el inversor A tiene poder sobre la participada.

B44 En otras situaciones, tras considerar de manera independiente los factores enumerados en el párrafo B42, letras a) a c), puede quedar claro que el inversor no tiene poder sobre la participada.

Ejemplos de aplicación

Ejemplo 6

El inversor A posee el 45 % de los derechos de voto de una participada. Otros dos inversores poseen el 26 % de los derechos de voto de la participada cada uno. El resto de los derechos de voto está en manos de otros tres accionistas, cada uno de los cuales posee un 1 %. No existen otros acuerdos que afecten a la toma de decisiones. En este caso, el tamaño de la participación del inversor A en términos de derechos de voto y su

tamaño relativo en comparación con el resto de participaciones accionariales son suficientes para concluir que el inversor A no tiene poder sobre la participada. Bastará con que los otros dos inversores cooperen para evitar que el inversor A dirija las actividades relevantes de esta.

B45 Sin embargo, los factores enumerados en el párrafo B42, letras a) a c), pueden no ser concluyentes por sí solos. Si, una vez examinados esos factores, un inversor no tiene claro si tiene poder o no, deberá considerar otros hechos y circunstancias adicionales, como por ejemplo si, a la vista de las tendencias de voto demostradas en asambleas de accionistas celebradas con anterioridad, cabe concluir que otros accionistas son de naturaleza pasiva. Esto incluye la evaluación de los factores descritos en el párrafo B18 y de los indicadores enumerados en los párrafos B19 y B20. Cuanto menor sea el porcentaje de derechos de voto en poder del inversor, y cuanto menor sea el número de partes que necesiten actuar conjuntamente para superar al inversor en la votación, mayor será la importancia que deba otorgarse a los hechos y circunstancias adicionales para evaluar si los derechos del inversor son suficientes para conferirle poder. Cuando los hechos y circunstancias descritos en los párrafos B18 a B20 se consideren conjuntamente con los derechos del inversor, deberá darse mayor peso a las pruebas de poder enumeradas en el párrafo B18 que a los indicadores de poder descritos en los párrafos B19 y B20.

Ejemplos de aplicación

Ejemplo 7

Un inversor posee el 45 % de los derechos de voto de una participada. Otros once accionistas poseen el 5 % de los derechos de voto de la participada cada uno. Ninguno de los accionistas tiene el compromiso contractual de consultar a los demás accionistas ni de tomar decisiones colectivas. En este caso, el tamaño absoluto de la participación accionarial del inversor y el tamaño relativo del resto de participaciones accionariales no son por sí solos concluyentes a la hora de determinar si el inversor posee derechos suficientes que le confieran poder sobre la participada. Deberán examinarse otros hechos y circunstancias adicionales que puedan demostrar si el inversor tiene o no poder.

Ejemplo 8

Un inversor posee el 35 % de los derechos de voto de una participada. Otros tres accionistas poseen el 5 % de los derechos de voto de la participada cada uno. El resto de los derechos de voto está en manos de numerosos accionistas, ninguno de los cuales posee más de un 1 % de los derechos de voto. Ninguno de los accionistas tiene el compromiso de consultar a los demás accionistas ni de tomar decisiones colectivas. Las decisiones relativas a las actividades relevantes de la participada requieren la aprobación de la mayoría de los votos emitidos en las asambleas de accionistas pertinentes; en las últimas asambleas celebradas, se emitió un 75 % de los derechos de voto de la participada. En este caso, la participación activa de los demás accionistas en las últimas asambleas sugiere que el inversor no tendría capacidad práctica de dirigir las actividades relevantes de manera unilateral, con independencia de que en algún momento lo hubiera hecho por haber votado un número suficiente de accionistas del mismo modo que el inversor.

B46 Si, una vez examinados los factores enumerados en el párrafo B42, letras a) a d), no queda claro si el inversor tiene poder o no, el inversor no controla la participada.

Derechos potenciales de voto

B47 A la hora de evaluar el control y determinar si ejerce poder, un inversor debe tener en cuenta sus derechos potenciales de voto así como los derechos potenciales de voto en manos de terceros. Los derechos potenciales de voto son derechos que permiten obtener derechos de voto de una participada, como los derivados de instrumentos convertibles u opciones, incluidos contratos de futuros. Los derechos potenciales de voto solo se tienen en cuenta si los derechos son de carácter sustantivo (véanse los párrafos B22 a B25).

B48 Al considerar los derechos potenciales de voto, el inversor estudiará la finalidad y el diseño del instrumento, así como la finalidad y el diseño de cualquier otra implicación que tenga el inversor en la participada. Lo anterior incluye una evaluación de los diversos términos y condiciones del instrumento así como las expectativas aparentes del inversor y sus motivos para aceptar dichos términos y condiciones.

B49 Si el inversor posee además derechos de voto u otros derechos de adopción de decisiones en lo tocante a las actividades de la participada, deberá evaluar si esos derechos, en conjunción con los derechos potenciales de voto, le confieren poder.

B50 Los derechos potenciales de voto de carácter sustantivo, por sí solos o en conjunción con otros derechos, pueden proporcionar a un inversor la capacidad actual de dirigir las actividades relevantes. Es probable que esto suceda, por ejemplo, cuando un inversor posea un 40 % de los derechos de voto de una participada y, de acuerdo con el párrafo B23, posea también derechos sustantivos derivados de opciones de compra por el 20 % restante de los derechos de voto.

Ejemplos de aplicación

Ejemplo 9

El inversor A posee el 70 % de los derechos de voto de una participada. El inversor B posee el 30 % de los derechos de voto de la participada y una opción de compra sobre la mitad de los derechos de voto del inversor A. Dicha opción de compra puede ejercitarse durante los próximos dos años a un precio de ejercicio fijo altamente desfa¬vorable (y que se prevé que continúe así durante el citado período de dos años). El inversor A ha venido utilizando sus votos y dirige activamente las actividades relevantes de la participada. En este caso es probable que el inversor A cumpla el criterio de poder, puesto que parece tener la capacidad actual de dirigir las actividades relevantes. Pese a que el inversor B posee opciones de compra de derechos de voto adicionales que puede ejercitar y que, en caso de ejercitarlos, le proporcionarían la mayoría de los derechos de voto de la participada, los términos y condiciones asociados a esas opciones hacen que estas no se consideren sustantivas.

Ejemplo 10

El inversor A y otros dos inversores poseen, cada uno de ellos, un tercio de los derechos de voto de una participada. La actividad empresarial de la participada está estrechamente relacionada con el inversor A. Además de sus instrumentos de patrimonio, el inversor A posee instrumentos de deuda convertibles en acciones ordinarias de la participada en cualquier momento y a un precio fijo que resulta desfavorable (pero no altamente desfavorable). Si se convirtiese la deuda, el inversor A pasaría a poseer el 60 % de los derechos de voto de la participada Además, en caso de convertir la deuda en acciones ordinarias, el inversor A se beneficiaría de las sinergias logradas. El inversor A tiene poder sobre la participada, puesto que posee un porcentaje de derechos de voto que, junto con los derechos potenciales de voto de carácter sustantivo, le otorgan la capacidad actual de dirigir las actividades relevantes.

Poder cuando los derechos de voto o similares no influyen de manera significativa en los rendimientos de la participada

B51 Al evaluar la finalidad y el diseño de una participada (véanse los párrafos B5 a B8), un inversor deberá tener en cuenta su implicación y las decisiones adoptadas, al crear la participada, para el diseño de esta, y evaluar si los términos de la transacción y las características de su implicación le proporcionan derechos suficientes para conferirle poder. El hecho de colaborar en el diseño de una participada no basta por sí solo para dar a un inversor el control sobre ella. No obstante, dicha implicación en el diseño puede indicar que el inversor tuvo la oportunidad de obtener un porcentaje de derechos suficiente para conferirle poder sobre la participada.

B52 Además, el inversor deberá tener en cuenta los acuerdos contractuales como derechos de compra, de venta o de liquidación establecidos al configurar la participada. Cuando esos acuerdos contractuales se refieran a actividades que guarden una relación estrecha con la participada, esas actividades constituirán en esencia una parte integral de las actividades globales de la participada aunque tengan lugar fuera de los límites jurídicos de dicha entidad. Por consiguiente, los derechos explícitos o implícitos de adopción de decisiones derivados de acuerdos contractuales que estén estrechamente relacionados con la participada deben considerarse actividades relevantes a la hora de determinar el poder sobre esta.

B53 En el caso de algunas participadas, las actividades relevantes solo se llevan a cabo cuando surgen circunstancias o se producen sucesos particulares. La participada puede estar configurada de forma que la dirección de sus actividades y sus rendimientos estén determinados de antemano a menos que se den esas circunstancias o esos sucesos particulares (y hasta el momento en que eso suceda). En este caso, las únicas decisiones que pueden influir de manera significativa en los rendimientos de la participada y ser, por tanto, actividades relevantes son las que tienen que ver con las actividades de aquella cuando surgen esas circunstancias o se producen esos sucesos. No es necesario que las circunstancias o los sucesos se produzcan realmente para que un inversor que posea la capacidad de adoptar esas decisiones tenga poder. El hecho de que el derecho a adoptar decisiones dependa de las circunstancias que surjan o de los sucesos que se produzcan no confiere por sí mismo a eso esos derechos la calidad de derechos de protección.

Ejemplos de aplicación

Ejemplo 11

Según se extrae de sus documentos de constitución, la única actividad empresarial de una participada consiste en adquirir cuentas a cobrar y en prestar servicios diarios de administración a sus inversores. Este servicio diario de administración incluye el cobro y el abono del principal y los intereses a su vencimiento. En caso de impago de una cuenta a cobrar, la participada vende dicho activo automáticamente a un inversor, en virtud de lo establecido por separado en un contrato de venta entre el inversor y la participada. La única actividad pertinente es la gestión de las cuentas a cobrar en caso de impago, puesto que esta es la única que puede influir de forma significativa en los rendimientos de la participada. La gestión de las cuentas a cobrar antes de un impago no representa una actividad pertinente porque no requiere la adopción de decisiones sustantivas que puedan afectar de forma significativa a los rendimientos de la participada; las actividades previas al impago están predeterminadas y se limitan únicamente al cobro de los flujos de efectivo a su vencimiento y al abono de dichos flujos a los inversores. Por consiguiente, al evaluar las actividades globales de la participada que influyen de un modo significativo en los rendimientos de esta solo deberá tenerse en cuenta el derecho del inversor a gestionar los activos en caso de impago. En este ejemplo el diseño de la participada garantiza que el inversor tenga autoridad para tomar decisiones sobre las actividades que influyan de forma significativa en sus rendimientos en el momento preciso en que se requiera dicha autoridad. Los términos del acuerdo de venta constituyen una parte integral de la transacción general y de la constitución de la participada. Por consiguiente, los términos del acuerdo de venta, junto con los documentos de constitución de la participada, permiten concluir que el inversor tiene poder sobre esta pese a que solo adquirirá la titularidad de las cuentas a cobrar en caso de impago y a que gestiona las cuentas a cobrar impagadas fuera de los límites jurídicos de la participada.

Ejemplo 12

Los únicos activos de una participada son cuentas a cobrar. Al examinar la finalidad y el diseño de la participada, se determina que la única actividad pertinente es la gestión de las cuentas a cobrar en caso de impago. La parte que tiene la capacidad de gestionar las cuentas a cobrar en caso de impago tiene poder sobre la participada, con independencia de que alguno de los deudores haya incurrido o no en impago.

B54 Un inversor puede haber contraído un compromiso explícito o implícito de garantizar que una participada continúe operando de acuerdo con la finalidad para la que fue concebida. Dicho compromiso puede incrementar la exposición del inversor a la variabilidad de los rendimientos y, por tanto, aumentar el incentivo que mueva al inversor a obtener un porcentaje de derechos suficiente para conferirle poder. Por tanto, el compromiso de garantizar que una participada opere de acuerdo con el fin para el que fue concebida puede ser un indicador de que el inversor tiene poder, pero en sí mismo no confiere poder al inversor ni impide que un tercero tenga poder sobre la participada.

Exposición o derecho a rendimientos variables de una participada

B55 Al evaluar si tiene el control de una participada, el inversor debe determinar si está expuesto, o tiene derecho, a rendimientos variables por su implicación en dicha entidad.

B56 Los rendimientos variables son rendimientos no fijos que pueden variar en función del desempeño de una participada. Los rendimientos variables pueden ser solo positivos, solo negativos o tanto positivos como negativos (véase el párrafo 15). Un inversor evalúa si los rendimientos de una participada son variables y su grado de variabilidad basándose en la sustancia del acuerdo y con independencia de la forma jurídica de los rendimientos. Un inversor, por ejemplo, puede tener un bono que genere el pago de intereses fijos. A efectos de esta NIIF los intereses fijos constituyen rendimientos variables, puesto que están sujetos al riesgo de impago y exponen al inversor al riesgo crediticio del emisor del bono. El nivel de variabilidad de dichos rendimientos depende del riesgo crediticio del bono. De forma similar, las comisiones fijas por la gestión de los activos de una participada constituyen rendimientos variables, ya que exponen al inversor al riesgo de desempeño de la participada. El grado de variabilidad depende de la capacidad de la participada para generar ingresos suficientes para pagar la comisión.

B57 Como ejemplos de rendimientos pueden citarse:

(a) Los dividendos, otras distribuciones de beneficios económicos de una participada (como intereses de valores de deuda emitidos por esta) y las variaciones del valor de la inversión del inversor en esa participada.

(b) La remuneración por prestar servicios de administración en relación con los activos o pasivos de una participada, las comisiones y el riesgo de pérdida por proporcionar crédito o aportar liquidez, la participación residual en el activo y el pasivo de la participada en caso de liquidación de esta, los beneficios fiscales y el acceso a liquidez futura del que disfruta el inversor por su implicación en una participada.

(c) Rendimientos que no están disponibles para otros titulares de participación; un inversor, por ejemplo, podría utilizar sus activos junto con los de la participada, por ejemplo a través de una combinación de funciones operativas para lograr economías de escala o ahorrar costes, para adquirir productos escasos, para obtener acceso a conocimientos exclusivos o limitar determinadas operaciones o activos a fin de incrementar el valor del resto de activos del inversor.

Relación entre poder y rendimientos

Poder delegado

B58 Cuando un inversor con derechos de adopción de decisiones (un responsable de tomar decisiones) evalúe si ejerce control sobre una participada, deberá determinar si actúa como principal o como agente. El inversor deberá establecer además si hay alguna otra entidad con derechos de adopción de decisiones que actúa como agente del inversor. Un agente es una parte cuya principal misión es actuar en nombre y beneficio de otra u otras (denominadas principales) y, por tanto, al ejercer su facultad de adopción de decisiones no controla la participada (véanse los párrafos 17 y 18). Por consiguiente, en ocasiones un agente puede ostentar y tener la capacidad de ejercer el poder del principal en nombre de este. Un responsable de tomar decisiones no es un agente simplemente por el hecho de que otras partes puedan beneficiarse de las decisiones que adopte.

B59 Un inversor puede delegar su facultad de adopción de decisiones en un agente, ya sea para determinados temas concretos o para todas las actividades relevantes. Al evaluar si controla una participada, el inversor deberá tratar los derechos de adopción de decisiones delegados en su agente como si estuvieran directamente en manos del inversor. En aquellas situaciones en las que haya más de un principal, cada uno de ellos deberá evaluar si tiene poder sobre la participada mediante el examen de los requerimientos descritos en los párrafos B5 a B54. Los párrafos B60 a B72 proporcionan directrices de cara a la determinación de si un responsable de adoptar decisiones actúa como agente o como principal.

B60 A la hora de determinar si actúa como agente, un responsable de adoptar decisiones deberá considerar la relación general existente entre él mismo, la participada gestionada y otras partes que tengan implicación en la participada, y, en particular todos los factores que se enumeran a continuación.

(a) El alcance de su facultad de adopción de decisiones sobre la participada (párrafos B62 y B63);

(b) Los derechos en poder de terceros (párrafos B64 a B67);

(c) La remuneración a la que tiene derecho de conformidad con el acuerdo o acuerdos de retribución pertinentes (párrafos B68 a B70);

(d) La exposición del responsable de adoptar decisiones a la variabilidad de los rendimientos de otras participaciones que tenga en la participada (párrafos B71 y B72).

Se asignarán ponderaciones diferentes a cada uno de los factores anteriores sobre la base de los hechos y circunstancias específicos que concurran.

B61 La determinación de si un responsable de tomar decisiones actúa como agente requiere una evaluación de todos los factores enumerados en el párrafo B60, a menos que una sola parte posea derechos sustantivos que la faculten para revocar al responsable de tomar decisiones (derechos de revocación) y pueda revocarlo sin justificación (véase el párrafo B65).

Alcance de la facultad de adopción de decisiones

B62 El alcance de la facultad de un responsable de tomar decisiones se evalúa mediante el examen de:

(a) las actividades permitidas en virtud del acuerdo o acuerdos de toma de decisiones y de la legislación aplicable; y

(b) la discrecionalidad del responsable de tomar decisiones a la hora de adoptar decisiones sobre esas actividades.

B63 El responsable de tomar decisiones deberá tener en cuenta la finalidad y el diseño de la participada, los riesgos que la participada está previsto que soporte, los riesgos que está previsto que transfiera a las partes involucradas y el nivel de implicación que tuvo el responsable de tomar decisiones en el diseño de la participada. Por ejemplo, si el responsable de tomar decisiones tuvo una implicación considerable en el diseño de la participada (incluida la determinación del alcance de la facultad de adopción de decisiones), dicha implicación podría indicar que el responsable de adoptar decisiones tuvo oportunidad e incentivos para obtener derechos que finalmente le confirieron la capacidad para dirigir las actividades relevantes.

Derechos en poder de terceros

B64 Los derechos sustantivos en poder de terceros pueden afectar a la capacidad del responsable de adoptar decisiones para dirigir las actividades relevantes de la participada. Los derechos sustantivos de revocación o de otro tipo pueden ser indicativos de que un responsable de tomar decisiones actúa como agente.

B65 En los casos en que una sola parte posee derechos sustantivos de revocación y puede revocar sin justificación al responsable de tomar decisiones, cabe concluir sin necesidad de tener en cuenta otros factores que el responsable de tomar decisiones actúa como agente. Si esos derechos obran en poder de más de una parte (y ninguna de ellas puede revocar al responsable de adoptar decisiones sin el acuerdo del resto), los derechos no pueden considerarse por sí solos una prueba concluyente de que el responsable de adoptar decisiones esté actuando principalmente en nombre y beneficio de otros. Además, cuanto mayor sea el número de partes que deban actuar conjuntamente para ejercitar el derecho de revocación del responsable de tomar decisiones, y cuanto mayores sean la magnitud y la variabilidad asociada al resto de participaciones económicas del responsable de tomar decisiones (es decir, su participación en materia retributiva y otras), menor será la ponderación que deberá asignarse a este factor.

B66 Al evaluar si un responsable de tomar decisiones actúa como agente, los derechos sustantivos en manos de terceros que limiten la discrecionalidad del responsable de adoptar decisiones se considerarán similares a los derechos de revocación. Por ejemplo, un responsable de tomar decisiones que deba obtener la aprobación de un reducido número de terceros para actuar suele ser un agente (véanse los párrafos B22 a B25 para obtener directrices adicionales sobre los derechos y si tienen o no la calidad de sustantivos).

B67 El examen de los derechos que obran en poder de terceros incluirá una evaluación de cualesquiera derechos que pueda ejercitar el consejo de administración (u otro órgano de dirección) de una participada y los efectos que puedan tener esos derechos sobre la facultad de adopción de decisiones [véase el párrafo B23, letra b)].

Remuneración

B68 Cuanto mayores sean la magnitud y la variabilidad asociada a la remuneración del responsable de tomar decisiones en relación con los rendimientos esperados de las actividades de la participada, mayor será la probabilidad de que el responsable de tomar decisiones actúe como principal.

B69 Al determinar si actúa como principal o como agente, el responsable de tomar decisiones deberá examinar también si se dan o no las condiciones siguientes:

(a) La remuneración del responsable de adoptar decisiones es proporcional a los servicios prestados.

(b) El acuerdo de remuneración incluye únicamente términos, condiciones o cuantías que es habitual encontrar en los acuerdos sobre similares servicios y nivel de aptitudes negociados de conformidad con el principio de plena competencia.

B70 Un responsable de tomar decisiones no puede actuar como agente a menos que se den las condiciones descritas en el párrafo B69, letras a) y b). No obstante, el mero hecho de que se den dichas condiciones no es suficiente para concluir que un responsable de tomar decisiones esté actuando como agente.

Exposición a la variabilidad de los rendimientos de otras participaciones

B71 Un responsable de adoptar decisiones que posea otras participaciones en una participada (por ejemplo, inversiones en ella, o prestación de garantías con respecto al rendimiento de dicha entidad) deberá tener en cuenta su exposición a la variabilidad de los rendimientos de esas participaciones a la hora de evaluar si actúa como agente. El hecho de tener otras participaciones en una participada indica que el responsable de adoptar decisiones podría estar actuando como principal.

B72 Al evaluar su exposición a la variabilidad de los rendimientos de otras participaciones que tenga en la participada, el responsable de adoptar decisiones deberá tener en cuenta lo siguiente:

(a) Cuanto mayores sean la magnitud de su participación económica, y la variabilidad asociada a ella, teniendo en cuenta su remuneración y demás participaciones en términos agregados, mayor será la probabilidad de que el responsable de adoptar decisiones esté actuando como principal.

(b) Si su exposición a la variabilidad de los rendimientos es diferente de la del resto de inversores y, en caso afirmativo, si eso puede influir en sus acciones; esto podría suceder, por ejemplo, en el caso en que un responsable de adoptar decisiones tenga una participación subordinada en una participada u ofrezca a esta otras formas de mejora crediticia.

El responsable de tomar decisiones deberá evaluar su exposición a la variabilidad total de los rendimientos de la participada. Esta evaluación se lleva a cabo fundamentalmente sobre la base de los rendimientos esperados de las actividades de la participada, pero no debe ignorarse la exposición máxima del responsable de tomar decisiones a la variabilidad de los rendimientos de la participada a través de otras participaciones que posea.

Ejemplos de aplicación

Ejemplo 13

Un responsable de tomar decisiones (gestor de fondos) crea, comercializa y gestiona un fondo, regulado y que cotiza en bolsa, conforme a parámetros definidos estrictamente en el mandato de inversión, tal como lo exigen las disposiciones legales y reglamentarias locales. El fondo se comercializó a los inversores como una inversión en una cartera diversificada de instrumentos de patrimonio de entidades que cotizan en bolsa. Dentro de los parámetros definidos, el gestor del fondo tiene capacidad para decidir en qué activos invertir. El gestor ha realizado una inversión proporcional del 10 % en el fondo y recibe una comisión a precio de mercado por sus servicios igual al 1 % del valor neto del activo del fondo. Las comisiones que percibe el gestor guardan proporción con los servicios prestados. El gestor no tiene ninguna obligación con respecto a las pérdidas que pueda generar el fondo más allá del 10 % que ha invertido. No se exige al fondo la creación de un consejo de administración independiente (y no se ha creado dicho órgano). Los inversores no poseen derechos sustantivos que puedan afectar a la facultad de adopción de decisiones del gestor del fondo, pero pueden rescatar sus participaciones dentro de los límites especificados por el fondo.

Pese a operar dentro de los parámetros especificados en el mandato de inversión y de conformidad con las disposiciones reglamentarias, el gestor del fondo posee derechos de adopción de decisiones que le confieren la capacidad actual de dirigir las actividades relevantes del fondo, ya que los inversores no tienen derechos sustantivos que puedan afectar a la facultad de adopción de decisiones del gestor del fondo. Este último cobra una comisión acorde con el mercado por sus servicios y dicha comisión es proporcional a los servicios prestados. Además, el gestor ha realizado una inversión proporcional en el fondo. La remuneración y su inversión exponen al gestor del fondo a la variabilidad de los rendimientos de las actividades de este sin crear una exposición tan significativa que pueda indicar que el gestor del fondo está actuando como principal.

En este ejemplo, el examen de la exposición del gestor del fondo a la variabilidad de los rendimientos de este, junto con su facultad de tomar decisiones dentro de parámetros estrictamente definidos, indica que dicho gestor está actuando como agente. Por tanto, el gestor concluye que no tiene el control del fondo.

Ejemplo 14

Un responsable de adoptar decisiones crea, comercializa y gestiona un fondo que proporciona oportunidades de inversión a diversos inversores. El responsable de adoptar decisiones (gestor del fondo) debe adoptar decisiones que persigan el interés superior de todos los inversores y que se ajusten a los acuerdos que rigen el funcionamiento del fondo. No obstante, el gestor del fondo goza de amplia discreción para tomar decisiones. Recibe una comisión a precio de mercado por sus servicios igual al 1 % de los activos que gestiona y el 20 % de los beneficios del fondo en caso de alcanzar un nivel de ganancia especificado. Las comisiones que percibe el gestor son proporcionales a los servicios prestados.

Aunque debe tomar decisiones que persigan el interés superior de todos los inversores, el gestor del fondo cuenta con una amplia facultad de toma de decisiones que le permite dirigir las actividades relevantes del fondo. Recibe unas comisiones fijas y variables (en función del rendimiento del fondo) que son proporcionales a los servicios prestados. Además, la remuneración que percibe alinea los intereses del gestor del fondo con los del resto de inversores para incrementar el valor del fondo, sin crear una exposición tan significativa a la variabilidad de los rendimientos de las actividades del fondo que la remuneración, considerada de forma aislada, indique que el gestor del fondo actúa como principal.

El supuesto y el análisis anterior se aplican a los ejemplos 14A a 14C que se describen a continuación. Cada ejemplo se analiza de forma aislada.

Ejemplo 14A

El gestor del fondo posee también una inversión del 2 % en él, que alinea sus intereses con los de los demás inversores. El gestor no tiene ninguna obligación con respecto a las pérdidas que pueda generar el fondo más allá del 2 % que ha invertido. Los inversores pueden cesar al gestor del fondo por mayoría simple, si bien solo pueden hacerlo en caso de incumplimiento del contrato.

La inversión del 2 % del gestor del fondo incrementa su exposición a la variabilidad de los rendimientos de las actividades de este sin crear una exposición tan significativa que pueda indicar que el gestor del fondo está actuando como principal. Los derechos de los otros inversores a revocar al gestor del fondo se consideran derechos de protección, puesto que solo pueden ejercitarse en caso de incumplimiento del contrato. En este ejemplo, pese a que el gestor del fondo goza de una amplia facultad para tomar decisiones y está expuesto a la variabilidad de su remuneración y de los rendimientos de su participación, su exposición indica que actúa como agente. Por tanto, el gestor concluye que no tiene el control del fondo.

Ejemplo 14B

El gestor del fondo posee una inversión proporcional considerablemente mayor en el fondo, pero no tiene ninguna obligación con respecto a las pérdidas que pueda generar el fondo más allá de esa inversión. Los inversores pueden cesar al gestor del fondo por mayoría simple, si bien solo en caso de incumplimiento del contrato.

En este ejemplo, los derechos de revocación de los otros inversores se consideran derechos de protección, puesto que solo pueden ejercitarse en caso de incumplimiento del contrato por parte del gestor del fondo. A pesar de que el gestor del fondo percibe unas comisiones fijas y variables en función del rendimiento del fondo que guardan proporción con los servicios prestados, la inversión del gestor del fondo y su remuneración conjuntamente pueden crear una exposición tan significativa a la variabilidad de los rendimientos que obtiene de las actividades del fondo que ello indicaría que el gestor del fondo actúa como principal. Cuanto mayores sean la magnitud de las partici¬paciones económicas del gestor del fondo, y la variabilidad asociada a ellas, teniendo en cuenta su remuneración y demás participaciones de forma agregada, mayor será el énfasis que deberá otorgar el gestor del fondo a dichas participaciones económicas en el análisis, y mayor será la probabilidad de que el gestor del fondo esté actuando como principal.

Por ejemplo, tras examinar su remuneración y el resto de factores, el gestor del fondo podría considerar que una inversión del 20 % es suficiente para concluir que controla el fondo. Sin embargo, en otras circunstancias (si la remuneración u otros factores son diferentes), es posible que sea necesario un nivel de inversión diferente para controlar el fondo.

Ejemplo 14C

El gestor del fondo posee una inversión proporcional del 20 % en el fondo, pero no tiene ninguna obligación con respecto a las pérdidas que pueda generar el fondo más allá de esa inversión. El fondo cuenta con un consejo de administración cuyos miembros son independientes del gestor del fondo y son nombrados por el resto de inver¬sores. El consejo de administración nombra anualmente al gestor del fondo. En el caso de que el consejo decidiera no renovar el contrato del gestor del fondo, los servicios que este presta podrían ser llevados a cabo por otros gestores del sector.

A pesar de que el gestor del fondo percibe comisiones fijas y comisiones variables en función del rendimiento que son proporcionales a los servicios prestados, la inversión del 20 % que posee el gestor del fondo y su remuneración conjuntamente pueden crear una exposición tan significativa a la variabilidad de los rendimientos que obtiene de las actividades del fondo que ello indicaría que el gestor del fondo actúa como principal. No obstante, los inversores poseen derechos sustantivos de revocación del gestor del fondo: el consejo de administración ha previsto un mecanismo para garantizar que los inversores puedan revocarlo si así lo deciden.

En este ejemplo, el gestor del fondo otorgará un gran énfasis en su examen a los derechos sustantivos de revocación. Así, pese a que posee una amplia facultad para tomar decisiones y está expuesto a la variabilidad de los rendimientos del fondo debido a su remuneración y a la inversión que posee en este, los derechos sustantivos en manos del resto de inversores indican que el gestor del fondo actúa como agente. Por tanto, el gestor concluye que no tiene el control del fondo.

Ejemplo 15

Se constituye una participada para adquirir una cartera de valores de renta fija respaldados por activos, financiados a través de instrumentos de deuda de renta fija e instrumentos de patrimonio. Los instrumentos de patrimonio están destinados a proporcionar protección a los inversores en deuda frente a la primera pérdida y para recibir cualquier rendimiento residual que produzca la participada. La transacción se comercializó a los inversores en deuda potenciales como inversión en una cartera de valores respaldados por activos con exposición al riesgo crediticio asociado al posible impago de los emisores de dichos valores, así como al riesgo de tipo de interés asociado a la gestión de la cartera. En el momento de la constitución, los instrumentos de patrimonio representan el 10 % del valor de los activos adquiridos. Un responsable de tomar decisiones (el gestor de activos) gestiona la cartera de activos mediante la adopción de decisiones de inversión dentro de los parámetros establecidos en el folleto de la participada. El gestor de activos percibe una comisión fija a precio de mercado por la prestación de esos servicios (es decir, el 1 % de los activos que gestiona) y una comisión variable en función del rendimiento (10 % de las ganancias) si esta supera un nivel de ganancia especificado. Las comisiones que percibe el gestor son proporcionales a los servicios prestados. El gestor de activos posee el 35 % del patrimonio neto de la participada.

El 65 % restante del patrimonio neto, así como todos los instrumentos de deuda, están en manos de numerosos inversores altamente dispersos y sin relación entre ellos. El resto de inversores puede revocar al gestor de activos por mayoría simple y sin justificación.

El gestor de activos recibe comisiones fijas y comisiones variables (en función del rendimiento) que guardan proporción con los servicios prestados. La remuneración que percibe alinea los intereses del gestor del fondo con los del resto de inversores para incrementar el valor del fondo. El gestor de activos está expuesto a la variabilidad de los rendimientos de las actividades del fondo debido a que posee un 35 % del patrimonio neto, así como a su remuneración.

Pese a operar dentro de los parámetros definidos en el folleto de la participada, el gestor de activos tiene la capacidad de adoptar decisiones de inversión que influyen de forma significativa en los rendimientos de la participada; en el análisis se asignará una ponderación reducida al derecho de revocación que poseen los demás inversores, puesto que estos son numerosos y presentan una dispersión elevada. En este ejemplo, el gestor de activos otorga un gran énfasis a su exposición a la variabilidad de los rendimientos del fondo derivada de su participación en el patrimonio neto, que está subordinada a los instrumentos de deuda. La titularidad del 35 % del patrimonio neto crea una exposición subordinada a las pérdidas así como el derecho a percibir rendimientos de la participada; ambos elementos son tan importantes que indican que el gestor de activos actúa como principal. Por tanto, el gestor de activos concluye que controla la participada.

Ejemplo 16

Un responsable de adoptar decisiones (el patrocinador) patrocina un fondo multivendedor, que emite instrumentos de deuda a corto plazo y los vende a inversores que son terceros no vinculados. La transacción se comercializó a los inversores potenciales como una inversión en una cartera de activos a medio plazo y alta calificación, con una exposición mínima al riesgo de crédito asociado al posible incumplimiento de los emisores de los activos de la cartera. Varios servicios cedentes venden carteras de activos a medio plazo de alta calidad al fondo. Cada cedente gestiona la cartera de activos que vende al fondo y gestiona las cuentas a cobrar en caso de incumplimiento, a cambio de lo cual percibe una comisión de gestión a precio de mercado. Asimismo, cada cedente proporciona protección frente a la primera pérdida de crédito que produzca su cartera de activos a través de una garantía adicional sobre los activos cedidos al fondo. El patrocinador establece los términos de funcionamiento del fondo y gestiona las operaciones de este a cambio de una comisión a precio de mercado. Dicha comisión es proporcional a los servicios prestados. El patrocinador tiene la facultad de aprobar los vendedores que podrán vender al fondo, de aprobar los activos que esta última podrá adquirir y tomar decisiones en lo tocante a la financiación de dicha sociedad. El patrocinador debe defender el interés superior de todos los inversores.

El patrocinador tiene derecho a percibir cualquier rendimiento residual que produzca el fondo y proporciona a este mejoras crediticias y liquidez. La mejora crediticia proporcionada por el patrocinador absorbe las pérdidas hasta el 5 % de los activos totales del fondo, una vez que los cedentes absorben las pérdidas. La liquidez no se anticipa con el fin de hacer frente a posibles impagos de activos. Los inversores no poseen derechos sustantivos que puedan influir en la facultad del patrocinador para tomar decisiones.

A pesar de que el patrocinador percibe una comisión a precio de mercado que guarda proporción con los servicios prestados, está expuesto a la variabilidad de los rendimientos de las actividades del fondo debido a sus derechos en relación con cualquier rendimiento residual de este y a la provisión de liquidez y de mejoras crediticias (es decir, el fondo está expuesto al riesgo de liquidez por el hecho de utilizar instrumentos de deuda a corto plazo para financiar activos a medio plazo). Pese a que cada uno de los cedentes tiene derechos de

Ejemplo 16

adopción de decisiones que afectan al valor de los activos del fondo, el patrocinador posee una amplia facultad para tomar decisiones que le dan la capacidad de dirigir las actividades que influyen de forma más significativa en los rendimientos del fondo (el patrocinador es quien establece los términos de dicho fondo, tiene derecho a tomar decisiones sobre los activos, probando los activos que se pueden adquirir y los cedentes de dichos activos, y la financiación del fondo, para la que deben encontrarse regularmente nuevas inversiones). El derecho a obtener cualquier rendimiento residual del fondo y la provisión de liquidez y de mejoras de crédito exponen al patrocinador a una variabilidad de los rendimientos de las actividades del fondo que es diferente de la variabilidad a la que se enfrenta el resto de inversores. Esa exposición indica, por tanto, que el patrocinador actúa como principal, por lo que este concluirá que controla el fondo. La obligación del patrocinador de actuar en defensa del interés superior de todos los inversores no representa un impedimento para actuar como principal.

Relaciones con terceros

B73 Al evaluar el control, el inversor deberá considerar la naturaleza de sus relaciones con terceros y si estos actúan en nombre del inversor (es decir, si se trata de «agentes de hecho»). La determinación de si terceros actúan como agentes de hecho requiere un análisis en el que se considere no solo la naturaleza de las relaciones, sino también el modo en que esas partes interactúan entre sí y con el inversor.

B74 Tal relación no debe estar formalizada por medio de un acuerdo contractual. Un tercero se considera agente de hecho cuando el inversor, o quienes dirijan las actividades de este, tiene la capacidad de dirigir al tercero para que actúe en nombre del inversor. En esas circunstancias, al evaluar el control de una participada el inversor deberá tener en cuenta los derechos de adopción de decisiones de su agente de hecho y su exposición o su derecho indirectos a unos rendimientos variables a través del agente de hecho, además de su propia exposición o sus propios derechos.

B75 A continuación se expone una serie de ejemplos de terceros que, en virtud de la naturaleza de sus relaciones, pueden actuar como agentes de hecho del inversor:

(a) Partes vinculadas al inversor.

(b) Un tercero que haya recibido su participación en la participada como una aportación o un préstamo del inversor.

(c) Un tercero que haya aceptado no vender, ceder ni hipotecar su participación en la participada sin la autorización previa del inversor (salvo en situaciones en las que el inversor y el tercero ostenten el derecho de aprobación previa y sus derechos estén basados en condiciones mutuamente acordadas por partes independientes).

(d) Un tercero que no pueda financiar sus operaciones sin apoyo financiero subordinado del inversor.

(e) Una participada en la que el personal clave de la dirección o la mayoría de los miembros de su órgano de dirección coincidan con los del inversor.

(f) Un tercero que mantenga una relación comercial estrecha con el inversor, como la que existe entre un proveedor de servicios profesionales y uno de sus clientes más importantes.

Control de activos especificados

B76 Un inversor deberá analizar si trata una parte de la participada como si fuese una entidad independiente y, en caso afirmativo, si controla dicha entidad considerada independiente.

B77 El inversor deberá tratar una parte de una participada como si fuese una entidad independiente si, y solo si, se cumple la condición siguiente:

Los activos especificados de la participada (y las mejoras crediticias conexas, si las hubiera) constituyen la única fuente de pago de los pasivos especificados u otras participaciones especificadas en la participada. Los terceros que no posean el pasivo especificado no tienen derechos ni obligaciones en relación con los activos especificados ni con los flujos de efectivo residuales de dichos activos. En esencia, el resto de la participada no podrá utilizar los rendimientos de ninguno de los activos especificados, y no podrá pagarse ninguno de los pasivos de la entidad considerada independiente utilizando los activos del resto de la participada. Por tanto, todos los activos, pasivos y el patrimonio neto de la entidad considerada independiente están claramente delimitados dentro de la participada. Este tipo de entidad considerada independiente suele denominarse «silo».

B78 Cuando se cumple la condición descrita en el párrafo B77, el inversor deberá identificar las actividades que influyen de manera significativa en los rendimientos de la entidad considerada independiente y el modo en que se

dirigen esas actividades con objeto de evaluar si ejerce poder sobre esa parte de la participada. El evaluar el control de la entidad considerada independiente, el inversor deberá analizar asimismo si está expuesto, o tiene derecho, a unos rendimientos variables por su participación en la entidad considerada independiente, y la capacidad para utilizar su poder sobre esa parte de la participada con el propósito de influir en sus propios rendimientos.

B79 Si el inversor controla la entidad considerada independiente, deberá consolidar esa parte de la participada. En tal caso, las demás partes excluirán esa parte de la participada al evaluar el control de la participada y consolidar esta.

Evaluación continua

B80 El inversor deberá volver a evaluar si controla o no una participada si los hechos y las circunstancias concurrentes indican que se han producido cambios en uno o más de los tres elementos de control enumerados en el párrafo 7.

B81 Si se ha producido un cambio en la forma en que puede ejercerse el poder sobre una participada, dicho cambio debe reflejarse en el modo en que el inversor evalúa su poder sobre una participada. Por ejemplo, la modificación de los derechos de adopción de decisiones puede implicar que las actividades relevantes ya no se dirijan a través de los derechos de voto y pasen a estar dirigidas por otro tipo de acuerdos, como contratos, que confieran a otra parte o partes la capacidad actual de dirigir las actividades relevantes.

B82 Un determinado suceso puede provocar que un inversor gane o pierda poder sobre una participada sin tener una implicación directa en dicho suceso. Por ejemplo, un inversor puede obtener poder sobre una participada debido a la extinción de los derechos de adopción de decisiones en manos de uno o varios terceros que anteriormente estuvieran impidiendo que el inversor pudiera controlar la participada.

B83 Un inversor también debe analizar los cambios que afecten a su exposición, o su derecho, a unos rendimientos variables por su implicación en una participada. Por ejemplo, un inversor que ejerza poder sobre una participada puede perder dicho control si pierde el derecho a obtener rendimientos o deja de estar expuesto a las obligaciones de la participada, por incumplir lo dispuesto en el párrafo 7, letra b), (por ejemplo, si se rescinde el contrato que le faculta para cobrar una comisión en función del rendimiento).

B84 El inversor deberá examinar si se ha producido algún cambio en su evaluación relativa a su actuación como agente o principal. Los cambios en la relación general entre el inversor y otras partes pueden implicar que aquel ya no actúe como agente, incluso aunque previamente lo estuviera haciendo, y viceversa. Por ejemplo, si se produce alguna modificación en los derechos del inversor o de terceros, el inversor deberá volver a examinar si está actuando como principal o como agente.

B85 La evaluación inicial del control o de la condición de principal o agente por parte de un inversor no cambiará por el mero hecho de que se produzca una modificación de las condiciones de mercado (que afecte, por ejemplo, a los rendimientos de la participada), a menos que dicha modificación de las condiciones altere uno o más de los tres elementos de control enumerados en el párrafo 7 o que suponga una modificación de la relación global existente entre un principal y un agente.

Determinación de si una entidad constituye una entidad de inversión

B85A Una entidad deberá tener en cuenta todos los hechos y circunstancias concurrentes a la hora de determinar si constituye una entidad de inversión, incluidos su finalidad y diseño. Una entidad que reúna los tres elementos de la definición de entidad de inversión establecidos en el párrafo 27 es una entidad de inversión. Los párrafos B85B a B85M exponen de manera más pormenorizada los elementos de la definición.

Objetivo económico

B85B La definición de entidad de inversión exige que el objetivo de la entidad consista en invertir con el único propósito de obtener plusvalías, rentas de inversiones (tales como dividendos, intereses o ingresos por rentas de alquiler, o ambas cosas. Aquellos documentos que expongan los objetivos de inversión de la entidad, tales como el folleto de emisión de la entidad, las publicaciones distribuidas por esta u otros documentos societarios, proporcionarán, por lo general, una indicación del objetivo económico de la entidad de inversión. La forma en que la entidad se presente ante terceros (tales como posibles inversores o participadas potenciales) puede asimismo resultar reveladora de dicho objetivo; así, por ejemplo, una entidad puede presentar su actividad como la realización de inversiones a medio plazo para la obtención de plusvalías. En cambio, el objetivo económico de una entidad que se presenta como inversor cuya finalidad es desarrollar, producir o comercializar productos conjuntamente con sus participadas es incompatible con el de una entidad de inversión, dado que sus ingresos procederán de la actividad de desarrollo, producción o comercialización, y no solo de sus inversiones (véase el párrafo B85I).

B85C Una entidad de inversión puede prestar servicios conexos a los de inversión (por ejemplo, servicios de asesoramiento en materia de inversiones, gestión de inversiones, ayuda a la inversión y servicios administrativos), ya sea directamente o a través de una dependiente, tanto a terceros como a sus inversores, incluso si estas actividades revisten una importancia considerable para la entidad, siempre que esta siga ajustándose a la definición de entidad de inversión.

B85D Una entidad de inversión puede participar asimismo, directamente o a través de una dependiente, en las siguientes actividades conexas a las de inversión, siempre que estas estén orientadas a maximizar el rendimiento de la inversión (plusvalías o rentas de inversiones) en sus participadas y no representen una importante actividad comercial diferenciada o una importante fuente aparte de ingresos para la entidad de inversión:

(a) prestación de servicios de gestión y asesoramiento estratégico a una participada; y

(b) prestación de apoyo financiero a una participada, por ejemplo mediante préstamos, compromisos de capital o garantías.

B85E Si una entidad de inversión tiene una dependiente que no es, a su vez, una entidad de inversión y cuya principal finalidad y actividades consisten en prestar servicios conexos a los de inversión o actividades conexas a las actividades de inversión de la entidad de inversión, como los que se describen en los párrafos B85C y B85D, a la entidad o a terceros, deberá consolidar la dependiente, de conformidad con el párrafo 32. Si la dependiente que presta los servicios o actividades conexos a los de inversión es, a su vez, una entidad de inversión, la entidad de inversión dominante valorará dicha dependiente a su valor razonable con cambios en resultados de conformidad con el párrafo 31.

Estrategias de salida

B85F Los planes de inversión de una entidad pueden también revelar el objetivo económico de la misma Una característica que distingue a las entidades de inversión de otras entidades es que aquellas no proyectan mantener sus inversiones de forma indefinida, sino tan solo por un plazo de tiempo limitado. Dado que las inversiones en instrumentos de patrimonio y en activos no financieros pueden mantenerse indefinidamente, la entidad de inversión deberá tener una estrategia de salida que documente la manera en que la entidad prevea obtener plusvalías de la práctica totalidad de sus inversiones en instrumentos de patrimonio y en activos no financieros. Una entidad de inversión deberá tener también una estrategia de salida respecto de aquellos instrumentos de deuda que puedan mantenerse de forma indefinida, por ejemplo, las inversiones de deuda perpetua. La entidad no necesitará documentar estrategias de salida específicas en relación con cada inversión individual, sino que deberá definir diferentes estrategias posibles respecto de los distintos tipos o carteras de inversiones, así como un amplio horizonte temporal para desprenderse de sus inversiones. Los mecanismos de salida previstos exclusivamente para hacer frente a supuestos de incumplimiento, tales como el incumplimiento o la no ejecución de un contrato, no se consideran estrategias de salida a estos efectos.

B85G Las estrategias de salida pueden variar en función del tipo de inversión. En el caso de las inversiones en valores de capital inversión, constituyen ejemplos de estrategias de salida, entre otros, las ofertas públicas iniciales, las colocaciones privadas, la venta de una empresa a otra, las distribuciones (a inversores) de participaciones en empresas participadas y las ventas de activos (incluida la venta de los activos de una participada seguida de la liquidación de esta). En lo que se refiere a las inversiones en instrumentos de patrimonio que se negocian en un mercado público, son ejemplos de estrategias de salida la venta de la inversión mediante colocación privada o en un mercado público. Por lo que respecta a las inversiones en bienes inmuebles, constituye un ejemplo de estrategia de salida la venta de los bienes inmuebles a través de agentes inmobiliarios o en el mercado abierto.

B85H Una entidad de inversión puede poseer inversiones en otra entidad de inversión que haya sido constituida en relación con la entidad por motivos jurídicos, reglamentarios, fiscales u otros motivos empresariales. En este caso, no es necesario que la entidad de inversión inversora tenga una estrategia de salida en lo que respecta a esa inversión, siempre que la entidad de inversión participada tenga estrategias de salida adecuadas para sus inversiones.

Ingresos procedentes de las inversiones

B85I Una entidad no estará invirtiendo exclusivamente para la obtención de plusvalías, rentas de inversiones, o ambas cosas, si la entidad u otro miembro del grupo del que esta forme parte (esto es, el grupo controlado por la dominante última de la entidad de inversión), obtiene, o se propone obtener, otras ventajas derivadas de las inversiones de la entidad y no disponibles para terceros que no estén vinculadas a la participada. Tales ventajas incluyen:

(a) La adquisición, el uso, el intercambio o la explotación de los procesos, activos o tecnología de una participada, incluidos aquellos casos en que la entidad u otro miembro del grupo goza de derechos desproporcionados, o exclusivos, de cara a la adquisición de activos, tecnologías, productos o servicios de cualquier participada, por ejemplo, manteniendo una opción de compra sobre un activo de una participada, si la evolución de dicho activo se considera satisfactoria.

(b) Los acuerdos conjuntos (según se definen en la NIIF 11), u otros acuerdos entre la entidad u otro miembro del grupo y una participada, para desarrollar, producir, comercializar o suministrar productos o servicios.

(c) Las garantías financieras o los activos entregados por una participada como garantía real respecto de los acuerdos de préstamo de la entidad o de otro miembro del grupo (no obstante, la entidad de inversión podrá seguir utilizando las inversiones en una participada como garantía de cualquiera de los préstamos que tome).

(d) La opción que tiene una parte vinculada a la entidad de adquirir, de esa entidad o de otro miembro del grupo, una participación en la propiedad de una participada de la entidad.

(e) Salvedad hecha de lo previsto en el párrafo B85J, las transacciones entre la entidad u otro miembro del grupo y una participada que:

(i) estén sujetas a condiciones a las que no tengan acceso aquellas entidades que no sean partes vinculadas a la entidad, a otro miembro del grupo o a la participada;

(ii) no se valoren a su valor razonable; o

(iii) representen una parte sustancial de la actividad económica de la participada o de la entidad, incluidas las actividades económicas de otras entidades del grupo.

B85J Una entidad de inversión puede tener la estrategia de invertir en más de una participada de su mismo sector, mercado o zona geográfica, a fin de aprovechar las sinergias que incrementen las plusvalías y las rentas de inversiones procedentes de dichas participadas. No obstante lo previsto en el punto B85I, letra e), el mero hecho de que las referidas participadas realicen transacciones entre sí no impide clasificar a una entidad como entidad de inversión.

Valoración del valor razonable

B85K Un elemento esencial de la definición de entidad de inversión es la condición de que la entidad valore y evalúe el rendimiento de la práctica totalidad de sus inversiones sobre la base de su valor razonable, ya que la valoración al valor razonable arroja información más pertinente que, por ejemplo, la consolidación de las dependientes o la utilización del método de la participación para determinar las participaciones de la entidad en asociadas o en negocios conjuntos. Para demostrar que satisface esta condición de la definición, la entidad de inversión deberá:

(a) proporcionar a los inversores información relativa al valor razonable y valorar la práctica totalidad de sus inversiones al valor razonable en sus estados financieros, siempre que así se exija o se permita con arreglo a las NIIF; y

(b) proporcionar internamente información sobre el valor razonable al personal clave de la dirección de la entidad (según se define en la NIC 24), el cual utilizará el valor razonable como principal criterio de valoración para evaluar el rendimiento de la práctica totalidad de sus inversiones y adoptar decisiones de inversión.

B85L A fin de cumplir el requisito del párrafo B85K, letra a), la entidad de inversión deberá:

(a) optar por contabilizar cualesquiera inversiones inmobiliarias mediante el modelo del valor razonable de la NIC 40 *Inversiones inmobiliarias*;

(b) optar por acogerse a la exención de aplicar el método de la participación previsto en la NIC 28 en lo que respecta a sus inversiones en asociadas y en negocios conjuntos; y

(c) valorar sus activos financieros al valor razonable atendiendo a los requerimientos de la NIIF 9.

B85M Una entidad de inversión puede poseer activos que no constituyan inversiones, tales como los inmuebles que ocupe su administración central y equipamiento conexo, y puede asimismo poseer pasivos financieros. La condición de valoración al valor razonable contenida en la definición de entidad de inversión y que recoge el párrafo 27, letra c), se aplica a las inversiones de las entidades de inversión. En consecuencia, estas no están obligadas a valorar los activos que no constituyan inversiones, ni los pasivos, a su valor razonable.

Características típicas de una entidad de inversión

B85N A la hora de determinar si se ajusta a la definición de entidad de inversión, la entidad deberá examinar si presenta características típicas de tales entidades (véase el párrafo 28). La ausencia de una o varias de esas características no necesariamente impide clasificar a la entidad como entidad de inversión, si bien indica que se requiere un análisis adicional para determinar si la entidad constituye una entidad de inversión.

Más de una inversión

B85O Una entidad de inversión dispone, por lo general, de diversas inversiones, con el fin de diversificar el riesgo y maximizar los rendimientos. Una entidad puede disponer de una cartera de inversiones directa o indirectamente, por ejemplo, a través de una única inversión en otra entidad de inversión que, a su vez, disponga de diversas inversiones.

B85P Puede haber ocasiones en que la entidad disponga de una única inversión. Sin embargo, la tenencia de una única inversión no necesariamente impide que una entidad se ajuste a la definición de entidad de inversión. Así, por ejemplo, una entidad de inversión podrá disponer de una única inversión cuando:

(a) se halle en fase de puesta en marcha y no haya determinado aún las inversiones adecuadas, no habiendo, por tanto, ejecutado aún su plan de inversión que comporte la adquisición de diversas inversiones;

(b) no haya realizado aún otras inversiones en sustitución de las que haya enajenado;

(c) se haya constituido con objeto de agrupar fondos de inversores destinados a formar parte de una única inversión que no esté al alcance de los inversores individuales (por ejemplo, cuando la inversión mínima exigida sea demasiado elevada para un inversor individual); o

(d) se halle en proceso de liquidación.

Más de un inversor

B85Q Por lo general, una entidad de inversión reunirá a diversos inversores, los cuales pondrán sus fondos en común para acceder a servicios de gestión de inversiones y oportunidades de inversión a los que no habrían tenido acceso individualmente. El hecho de contar con diversos inversores reducirá las probabilidades de que la entidad, u otros miembros del grupo del que forme parte la entidad, obtengan ventajas, exceptuadas las plusvalías o rentas de inversiones (véase el párrafo B85I).

B85R Alternativamente, una entidad de inversión podrá estar constituida por, o para, un único inversor, que represente o respalde los intereses de un grupo más amplio de inversores (por ejemplo, un fondo de pensiones, un fondo de inversión pública, un fideicomiso familiar).

B85S También puede haber momentos en que la entidad cuente temporalmente con un único inversor. Así, por ejemplo, una entidad puede tener un único inversor cuando:

(a) se halle en la fase de oferta pública inicial, antes de la expiración de la misma, y busque activamente inversores adecuados;

(b) no haya encontrado aún inversores adecuados con vistas a la sustitución de las participaciones en la propiedad que hayan sido rescatadas; o

(c) se halle en proceso de liquidación.

Inversores no vinculados

B85T De manera general, una entidad de inversión contará con diversos inversores que no sean partes vinculadas a la entidad (según estas se definen en la NIC 24) u otros miembros del grupo del que forme parte la entidad. El hecho de contar con inversores no vinculados reducirá las probabilidades de que la entidad, u otros miembros del grupo del que forme parte la entidad, obtengan ventajas, exceptuadas las plusvalías o rentas de inversiones (véase el párrafo B85I).

B85U No obstante, una entidad puede tener la consideración de entidad de inversión aun en el caso de que sus inversores estén vinculados a ella. A título de ejemplo, una entidad de inversión podrá crear un fondo «paralelo» independiente para un grupo de sus empleados (miembros del personal clave de la dirección, por ejemplo) u otro inversor o inversores que sean partes vinculadas, que refleje las inversiones del principal fondo de inversión de la entidad. Este fondo «paralelo» podrá considerarse una entidad de inversión, aun cuando todos sus inversores sean partes vinculadas.

Participaciones en la propiedad

B85V Una entidad de inversión será, por lo general, aunque no necesariamente, una entidad jurídica independiente. Las participaciones en la propiedad de la entidad de inversión adoptarán, en general, la forma de instrumentos de patrimonio o participaciones similares (por ejemplo, participaciones en el capital social), a los que se atribuirán cuotas proporcionales de los activos netos de la entidad de inversión. No obstante, la presencia de distintas categorías de inversores, algunos de ellos con derechos exclusivamente sobre una inversión o grupos de

inversiones concretas, o a los que corresponden diferentes cuotas proporcionales de los activos netos, no impedirá que una entidad tenga la consideración de entidad de inversión.

B85W Por otra parte, una entidad que posea participaciones en la propiedad significativas en forma de deuda que no se ajuste, de acuerdo con otras NIIF aplicables, a la definición de patrimonio podrá considerarse una entidad de inversión, siempre que los titulares de deuda estén expuestos a rendimientos variables como consecuencia de las variaciones del valor razonable de los activos netos de la entidad.

Requerimientos contables

Procedimientos de consolidación

B86 Los estados financieros consolidados:

(a) Reúnen partidas similares del activo, el pasivo, el patrimonio neto, los ingresos, los gastos y los flujos de efectivo de la dominante con los de sus dependientes.

(b) Compensan (eliminan) el importe en libros de la inversión de la dominante en cada dependiente con la parte de patrimonio neto que mantenga la dominante en cada dependiente (la NIIF 3 explica cómo debe contabilizarse cualquier fondo de comercio relacionado).

(c) Eliminan por completo el activo, pasivo, patrimonio neto, ingresos, gastos y flujos de efectivo intragrupo relativos a transacciones entre empresas del grupo (las ganancias o pérdidas derivadas de transacciones intragrupo que estén reconocidas en el activo, como existencias o activos fijos, se eliminan por completo). Las pérdidas intragrupo pueden indicar un deterioro de valor, que requerirá su reconocimiento en los estados financieros consolidados. La NIC 12 Impuesto sobre las ganancias se aplicará a las diferencias temporarias que surjan como consecuencia de la eliminación de las ganancias y pérdidas derivadas de las transacciones intragrupo.

Políticas de contabilidad uniformes

B87 Si un miembro del grupo utiliza políticas contables diferentes de las adoptadas en los estados financieros consolidados, para transacciones similares y otros sucesos que se hayan producido en circunstancias similares, se realizarán los ajustes adecuados en sus estados financieros al elaborar los estados financieros consolidados a fin de garantizar la conformidad con las políticas contables del grupo.

Valoraciones

B88 Una entidad deberá incluir los ingresos y gastos de una dependiente en los estados financieros consolidados a partir de la fecha en que obtenga el control y hasta la fecha en que deje de ejercer control sobre la dependiente. Los ingresos y gastos de una dependiente deberán basarse en los valores de los activos y pasivos reconocidos en los estados financieros consolidados en la fecha de la adquisición. Por ejemplo, un gasto por depreciación reconocido en el estado del resultado global consolidado después de la fecha de la adquisición deberá basarse en los valores razonables de los activos depreciables relacionados reconocidos en los estados financieros consolidados en la fecha de la adquisición.

Derechos potenciales de voto

B89 Cuando existan derechos potenciales de voto u otros instrumentos derivados que contengan derechos potenciales de voto, la parte del resultado y de las variaciones del patrimonio neto asignada a la dominante y a las participaciones no dominantes al elaborar los estados financieros consolidados se determina únicamente sobre la base de las participaciones en la propiedad existentes y no refleja el posible ejercicio o conversión de los derechos potenciales de voto y otros derivados, salvo que sea de aplicación lo dispuesto en el párrafo B90.

B90 En determinadas circunstancias, una entidad ostenta, en sustancia, una participación en la propiedad como consecuencia de una transacción que en ese momento le da acceso a los rendimientos conexos a una participación en la propiedad. En tales circunstancias, la parte asignada a la dominante y a las participaciones no dominantes al elaborar los estados financieros consolidados se determinará teniendo en cuenta un posible ejercicio de los derechos de voto potenciales y otros instrumentos derivados que en ese momento den a la entidad acceso a los rendimientos.

B91 La NIIF 9 no se aplica a las participaciones en dependientes que estén consolidadas. Cuando los instrumentos que contengan derechos potenciales de voto en sustancia den en ese momento acceso a los rendimientos conexos a una participación en la propiedad de una dependiente, dichos instrumentos no estarán sujetos a los

requerimientos de la NIIF 9. En todos los demás casos, los instrumentos que contengan derechos potenciales de voto de una dependiente se contabilizarán de conformidad con la NIIF 9.

Fecha de presentación

B92 Los estados financieros de la dominante y de sus dependientes, utilizados para la elaboración de los estados financieros consolidados, deberán tener la misma fecha de presentación. Cuando la fecha de cierre del ejercicio sobre el que se informa de la dominante y de la dependiente sean diferentes, esta última elaborará, a efectos de la consolidación, información financiera adicional referida a la misma fecha que los estados financieros de la dominante para permitir que esta pueda consolidar la información financiera de la dependiente, a menos que sea impracticable hacerlo.

B93 En el caso de que resulte impracticable hacerlo, la dominante consolidará la información financiera de la dependiente utilizando los estados financieros más recientes de este última, ajustados para tener en cuenta las transacciones o los sucesos significativos que se hayan producido entre la fecha de elaboración de esos estados financieros y la de los estados financieros consolidados. En cualquier caso, la diferencia entre la fecha de los estados financieros de la dependiente y la de los estados financieros consolidados no debe exceder de tres meses, y la duración de los ejercicios sobre los que se informa y cualquier diferencia entre las fechas de los estados financieros deberán ser las mismas de un ejercicio a otro.

Participaciones no dominantes

B94 Una entidad deberá atribuir el resultado y cada componente de otro resultado global a los propietarios de la dominante y a las participaciones no dominantes. La entidad deberá atribuir además el resultado global total a los propietarios de la dominante y a las participaciones no dominantes incluso si esto diera lugar a un saldo deudor de estas últimas.

B95 Si una dependiente tiene en circulación acciones preferentes con derechos acumulativos que estén clasificadas como patrimonio neto, y cuyos tenedores son los titulares de las participaciones no dominantes, la entidad computará su participación en el resultado después de ajustar por los dividendos de estas acciones, con independencia de que estos hayan sido o no declarados.

Variaciones del porcentaje en manos de titulares de participaciones no dominantes

B96 Cuando el porcentaje del patrimonio neto en manos de los titulares de participaciones no dominantes varía, la entidad deberá ajustar el importe en libros de las participaciones dominantes y no dominantes a fin de reflejar los cambios producidos en sus participaciones relativas en la dependiente. La entidad deberá reconocer directamente en el patrimonio neto toda diferencia entre el importe por el que se ajusten las participaciones no dominantes y el valor razonable de la contraprestación pagada o recibida, y atribuir dicha diferencia a los propietarios de la dominante.

Pérdida de control

B97 Una dominante puede perder el control de una dependiente en dos o más acuerdos (transacciones). Sin embargo, algunas veces las circunstancias indican que los acuerdos múltiples deben contabilizarse como una transacción única. Para determinar si se han de contabilizar los acuerdos como una única transacción, una dominante considerará todos los términos y condiciones de los acuerdos y sus efectos económicos. La presencia de uno o varios de los factores siguientes indica que una dominante debería contabilizar los acuerdos múltiples como una única transacción:

(a) Son alcanzados en el mismo momento o uno en función del otro.

(b) Forman parte de una transacción única destinada a lograr un efecto comercial global.

(c) La materialización de un acuerdo depende de que ocurra al menos uno de los otros acuerdos.

(d) Un acuerdo considerado de forma independiente no está económicamente justificado, pero sí lo está cuando se le considera conjuntamente con otros. Un ejemplo es cuando el precio de una enajenación o disposición por otra vía de acciones se fija por debajo del mercado y se compensa con otra posterior a un precio superior al de mercado.

B98 Si una dominante pierde el control de una dependiente:

(a) Deberá dar de baja en cuentas:

(i) Los activos (incluyendo el fondo de comercio) y pasivos de la dependiente por su importe en libros en la fecha en que se pierda el control.

(ii) El importe en libros de todas las participaciones no dominantes en la antigua dependiente en la fecha en que se pierda el control (incluyendo todos los componentes de otro resultado global atribuible a ellas).

(b) Reconocerá:

(i) el valor razonable de la contraprestación recibida, si la hubiera, por la transacción, suceso o circunstancias que dieran lugar a la pérdida de control;

(ii) si la transacción, el suceso o las circunstancias que dieron lugar a la pérdida de control conllevan una distribución de acciones de la dependiente a los propietarios en su condición de tales, dicha distribución; y

(iii) reconocerá la inversión retenida en la entidad que anteriormente fue dependiente por su valor razonable en la fecha en que se pierda el control.

(c) Reclasificará a resultados, o transferirá directamente a reservas por ganancias acumuladas si así lo exigen otras NIIF, los importes reconocidos en otro resultado global en relación con la dependiente sobre la base descrita en el párrafo B99.

(d) Reconocerá toda diferencia resultante como ganancia o pérdida en el resultado atribuible a la dominante.

B99 Si una dominante pierde el control de una dependiente, la primera contabilizará todos los importes reconocidos en otro resultado global en relación con esa dependiente sobre la misma base que se hubiera requerido si la dominante hubiera enajenado o dispuesto por otra vía los activos o pasivos relacionados. Por ello, cuando se pierda el control de una dependiente, si una ganancia o pérdida anteriormente reconocida en otro resultado global se hubiera reclasificado a resultados en el momento de la enajenación o disposición por otra vía de los activos o pasivos relacionados, la dominante reclasificará la ganancia o pérdida de patrimonio neto a resultados (como un ajuste por reclasificación). Si una reserva de revalorización anteriormente reconocida en otro resultado global se hubiera transferido directamente a reservas por ganancias acumuladas por la enajenación o disposición por otra vía del activo, la dominante transferirá la reserva de revalorización directamente a reservas por ganancias acumuladas cuando se pierda el control de la dependiente.

Contabilización de un cambio en la condición de entidad de inversión

B100 Cuando una entidad pierda su condición de entidad de inversión, aplicará la NIIF 3 a cualquier dependiente que anteriormente se valorase a su valor razonable con cambios en resultados, de conformidad con el párrafo 31. Se considerará que la fecha del cambio de condición es la fecha de adquisición. Al valorar todo fondo de comercio o ganancia resultante de una compra en condiciones muy ventajosas que se derive de la adquisición considerada, el valor razonable de la dependiente en la fecha de adquisición considerada representará la contraprestación estimada transferida. Todas las dependientes deberán consolidarse, de conformidad con los párrafos 19 a 24 de esta NIIF, a partir de la fecha del cambio de condición.

B101 Cuando una entidad adquiera la condición de entidad de inversión, dejará de consolidar sus dependientes en la fecha del cambio de condición, a excepción de las dependientes que sigan sujetas a consolidación con arreglo al párrafo 32. La entidad de inversión aplicará los requerimientos de los apartados 25 y 26 a aquellas dependientes que deje de consolidar, como si hubiera perdido el control de dichas dependientes en esa fecha.

Apéndice C
Fecha de vigencia y transición

Este apéndice es parte integrante de la NIIF y tiene la misma autoridad que el resto de apartados de la NIIF.

Fecha de vigencia

C1 Una entidad aplicará esta NIIF en los ejercicios anuales que comiencen a partir del 1 de enero de 2013. Se permite su aplicación anticipada. Si una entidad aplicase esta NIIF a un ejercicio anterior, revelará ese hecho y aplicará la NIIF 11, la NIIF 12, la NIC 27 Estados financieros separados y la NIC 28 (modificada en 2011) al mismo tiempo.

C1A Mediante el documento *Estados financieros consolidados, Acuerdos conjuntos y Revelación de participaciones en otras entidades: Guía de transición* (Modificaciones de las NIIF 10, NIIF 11 y NIIF 12), publicado en junio de 2012, se modificaron los párrafos C2 a C6 y se añadieron los párrafos C2A a C2B, C4A a C4C, C5A y C6A a C6B. Las entidades aplicarán esas modificaciones a los ejercicios que comiencen el 1 de enero de 2013 o después de dicha fecha. Si una entidad aplica la NIIF 10 a un ejercicio anterior, aplicará estas modificaciones también a ese período.

C1B El documento *Entidades de inversión* (Modificaciones de la NIIF 10, la NIIF 12 y la NIC 27), publicado en octubre de 2012, modificó los párrafos 2, 4, C2A, C6A y el apéndice A y añadió los párrafos 27 a 33, B85A a B85W, B100 a B101 y C3A a C3F. Una entidad aplicará esas modificaciones a los ejercicios anuales que comiencen a partir del 1 de enero de 2014. Se permite su aplicación anticipada. Si una entidad aplica las referidas modificaciones a un ejercicio anterior, revelará este hecho y aplicará todas las modificaciones incluidas en el documento *Entidades de inversión* al mismo tiempo.

C1D El documento *Entidades de inversión: Aplicación de la excepción de consolidación* (Modificaciones de la NIIF 10, la NIIF 12 y la NIC 28), publicado en diciembre de 2014, modificó los párrafos 4, 32, B85C, B85E y C2A y añadió los párrafos 4A y 4B. Las entidades aplicarán esas modificaciones a los ejercicios anuales que comiencen a partir del 1 de enero de 2016. Se permite su aplicación anticipada. Si una entidad aplica las referidas modificaciones a un ejercicio anterior, revelará este hecho.

Transición

C2 La entidad deberá aplicar esta NIIF con carácter retroactivo, de conformidad con la NIC 8 *Políticas contables, cambios en las estimaciones contables y errores*, salvo en los casos especificados en los párrafos C2A a C6.

C2A No obstante lo dispuesto en el párrafo 28 de la NIC 8, cuando esta NIIF se aplique por primera vez y, si ello fuera posterior, cuando se apliquen por primera vez las modificaciones de esta NIIF recogidas en los documentos *Entidades de inversión y Entidades de inversión: Aplicación de la excepción de consolidación*, la entidad solo deberá presentar la información cuantitativa exigida por el párrafo 28, letra f), de la NIC 8 con respecto al ejercicio anual inmediatamente anterior a la fecha de aplicación inicial de esta NIIF (el x«ejercicio inmediatamente anterior»). La entidad podrá presentar también esta información con respecto al ejercicio corriente o a ejercicios comparativos anteriores, pero no estará obligada a ello.

C2B A efectos de esta norma, la fecha de aplicación inicial será el comienzo del ejercicio anual sobre el que se informe al que se aplique esta NIIF por primera vez.

C3 En la fecha de aplicación inicial, las entidades no estarán obligadas a realizar ajustes en la contabilidad anterior por su implicación en:

(a) entidades que estuvieran consolidadas en dicha fecha de acuerdo con la NIC 27 *Estados financieros consolidados y separados* y la SIC-12 *Consolidación—Entidades con cometido especial* y sigan estando consolidadas de acuerdo con esta NIIF; o bien

(b) entidades que no estuvieran consolidadas en dicha fecha de acuerdo con la NIC 27 y la SIC-12 y que no estén consolidadas de acuerdo con esta NIIF.

C3A En la fecha de aplicación inicial, la entidad determinará si constituye una entidad de inversión sobre la base de los hechos y circunstancias concurrentes en dicha fecha. Si, en la fecha de la aplicación inicial, la entidad determina que constituye una entidad de inversión, aplicará los requerimientos de los párrafos C3B a C3F en lugar de los de los párrafos C5 a C5A.

C3B Con la salvedad de las dependientes sujetas a consolidación de conformidad con el párrafo 32 (a las que se aplicarán los párrafos C3 y C6 o los párrafos C4 a C4C, según proceda), la entidad de inversión valorará sus

inversiones en cada dependiente a su valor razonable con cambios en resultados, como si lo dispuesto en esta NIIF siempre hubiera estado vigente. La entidad de inversión ajustará retroactivamente tanto el ejercicio anual inmediatamente precedente a la fecha de aplicación inicial como el patrimonio neto al inicio del ejercicio inmediatamente anterior, en función de cualquier diferencia entre:

(a) el importe en libros previo de la dependiente; y

(b) el valor razonable de las inversiones de la entidad de inversión en la dependiente.

El importe acumulado de los ajustes del valor razonable reconocidos previamente en otro resultado global deberá transferirse a reservas por ganancias acumuladas al principio del ejercicio anual inmediatamente anterior a la fecha de aplicación inicial.

C3C Antes de la fecha de adopción de la NIIF 13 *Valoración del valor razonable*, la entidad de inversión utilizará los importes del valor razonable previamente notificados a los inversores o a la dirección, si dichos importes representan el importe por el que podría haberse intercambiado la inversión entre partes interesadas y debidamente informadas, en una transacción realizada en condiciones de independencia mutua en la fecha de la valoración.

C3D Si la valoración de una inversión en una dependiente de conformidad con los apartados C3B a C3C resulta impracticable (según la definición de la NIC 8), la entidad de inversión aplicará los requerimientos de esta NIIF al comienzo del primer ejercicio para el que resulte practicable la aplicación de los párrafos C3B a C3C, que podría ser el ejercicio en curso. El inversor ajustará retroactivamente el ejercicio anual inmediatamente anterior a la fecha de aplicación inicial, a menos que el comienzo del primer ejercicio para el que la aplicación de este párrafo resulte practicable sea el ejercicio en curso. Si tal fuera el caso, el ajuste del patrimonio neto se reconocerá al comienzo del ejercicio corriente.

C3E Si una entidad de inversión ha enajenado o dispuesto por otra vía de una inversión en una dependiente, o ha perdido el control de la misma, antes de la fecha de aplicación inicial de esta NIIF, la entidad de inversión no estará obligada a realizar ajustes en la contabilización anterior de esa dependiente.

C3F Si una entidad aplica las modificaciones del documento *Entidades de inversión* a un ejercicio posterior al de la aplicación por primera vez de la NIIF 10, toda referencia a «la fecha de aplicación inicial» en los apartados C3A a C3E, se entenderá hecha al «comienzo del ejercicio anual sobre el que se informe en el que las modificaciones del documento *Entidades de inversión* (Modificaciones de la NIIF 10, la NIIF 12 y la NIC 27), publicadas en octubre de 2012, se hayan aplicado por primera vez.».

C4 En caso de que, en la fecha de aplicación inicial, un inversor concluya que va a consolidar una participada que anteriormente no estuviera consolidada de conformidad con la NIC 27 y la SIC-12, el inversor:

(a) Si la participada es una empresa (según la definición del término recogida en la NIIF 3 *Combinaciones de negocios*), deberá valorar el activo, el pasivo y las participaciones no dominantes en esa participada que anteriormente no estaba consolidada como si hubiera estado consolidada (y, por tanto, hubiera contabilizado la adquisición con arreglo a la NIIF 3), desde la fecha en que el inversor obtuvo el control de la participada sobre la base de los requerimientos establecidos en esta NIIF. El inversor ajustará retroactivamente el ejercicio anual inmediatamente anterior a la fecha de aplicación inicial. Cuando la fecha en la que se obtuvo el control sea previa al comienzo del ejercicio inmediatamente anterior, el inversor reconocerá, como un ajuste del patrimonio neto al comienzo del ejercicio inmediatamente anterior, cualquier diferencia entre:

(i) el importe del activo, del pasivo y de las participaciones no dominantes reconocido; y

(ii) el anterior importe en libros de la implicación del inversor en la participada.

(b) Si la participada no es una empresa (según la definición del término recogida en la NIIF 3), deberá valorar el activo, el pasivo y las participaciones no dominantes en esa participada que anteriormente no estaba consolidada como si hubiera estado consolidada (aplicando el método de adquisición descrito en la NIIF 3, sin reconocer ningún fondo de comercio para la participada), desde la fecha en la que el inversor obtuvo el control de la participada sobre la base de los requerimientos establecidos en esta NIIF. El inversor ajustará retroactivamente el ejercicio anual inmediatamente anterior a la fecha de aplicación inicial. Cuando la fecha en la que se obtuvo el control sea previa al comienzo del ejercicio inmediatamente anterior, el inversor reconocerá, como un ajuste del patrimonio neto al comienzo del ejercicio inmediatamente anterior, cualquier diferencia entre:

(i) el importe del activo, del pasivo y de las participaciones no dominantes reconocido; y

(ii) el anterior importe en libros de la implicación del inversor en la participada.

C4A En caso de que la valoración del activo, el pasivo y las participaciones no dominantes de la participada de conformidad con el párrafo C4, letras a) o b), resulte impracticable (según la definición de la NIC 8), el inversor: Si el primer ejercicio para el que sea practicable la aplicación de este párrafo es el ejercicio corriente, el ajuste en el patrimonio neto se reconocerá al comienzo del ejercicio corriente.

(a) si la participada es una empresa, deberá aplicar los requisitos de la NIIF 3 a partir de la fecha de adquisición estimada. Se tomará como fecha de adquisición la que corresponda al comienzo del primer ejercicio para el que sea practicable aplicar el párrafo C4, letra a), que puede ser el ejercicio corriente.

(b) si la participada no es una empresa, deberá aplicar el método de adquisición descrito en la NIIF 3, sin reconocer ningún fondo de comercio para la participada a partir de la fecha de adquisición estimada. Se tomará como fecha de adquisición la que corresponda al comienzo del primer ejercicio para el que sea practicable aplicar el párrafo C4, letra b), que puede ser el ejercicio corriente.

El inversor ajustará de forma retroactiva el ejercicio anual inmediatamente anterior a la fecha de aplicación inicial, salvo en caso de que el comienzo del primer ejercicio para el que sea practicable la aplicación de este párrafo sea el ejercicio corriente. Cuando la fecha de adquisición estimada sea previa al comienzo del ejercicio inmediatamente anterior, el inversor reconocerá, como un ajuste del patrimonio neto al comienzo del ejercicio inmediatamente anterior, cualquier diferencia entre:

(c) el importe del activo, del pasivo y de las participaciones no dominantes reconocido; y

(d) el anterior importe en libros de la implicación del inversor en la participada.

Si el primer ejercicio para el que sea practicable la aplicación de este párrafo es el ejercicio corriente, el ajuste en el patrimonio neto se reconocerá al comienzo del ejercicio corriente.

C4B Cuando un inversor aplique los párrafos C4 a C4A y la fecha en la que se obtuvo el control de acuerdo con esta NIIF sea posterior a la fecha de vigencia de la NIIF 3 revisada en 2008 (NIIF 3 [2008]), la referencia a la NIIF 3 en los párrafos C4 y C4A lo será a la NIIF 3 (2008). Si el control se obtuvo antes de la fecha de vigencia de la NIIF 3 (2008), el inversor aplicará la NIIF 3 (2008) o bien la NIIF 3 (publicada en 2004).

C4C Cuando un inversor aplique los párrafos C4 a C4A y la fecha en la que se obtuvo el control de acuerdo con esta NIIF sea posterior a la fecha de vigencia de la NIC 27 revisada en 2008 (NIC 27 [2008]), el inversor aplicará los requerimientos de esta NIIF a todos los ejercicios en los que la participada esté consolidada de forma retroactiva de acuerdo con los párrafos C4 a C4A. Si el control se obtuvo antes de la fecha de vigencia de la NIC 27 (2008), el inversor aplicará:

(a) los requerimientos de esta NIIF a todos los ejercicios en los que la participada esté consolidada de forma retroactiva de acuerdo con los párrafos C4 a C4A; o bien

(b) los requerimientos de la versión de la NIC 27 publicada en 2003 (NIC 27 [2003]) a los ejercicios previos a la fecha de vigencia de la NIC 27 (2008) y, a partir de entonces, los requerimientos de esta NIIF a ejercicios posteriores.

C5 En caso de que, en la fecha de aplicación inicial, un inversor concluya que dejará de consolidar una participada que anteriormente estuviera consolidada de conformidad con la NIC 27 y la SIC-12, el inversor deberá valorar su participación en la participada al importe al que se habría valorado si los requerimientos previstos en esta NIIF hubieran estado en vigor en el momento en que el inversor inició su implicación en la participada (sin obtener control de acuerdo con esta NIIF), o perdió el control sobre ella. El inversor ajustará retroactivamente el ejercicio anual inmediatamente anterior a la fecha de aplicación inicial. Cuando la fecha en la que el inversor inició su implicación en la participada (sin obtener control de acuerdo con esta NIIF), o perdió el control sobre ella, sea previa al comienzo del ejercicio inmediatamente anterior, el inversor reconocerá, como un ajuste del patrimonio neto al comienzo del ejercicio inmediatamente anterior, cualquier diferencia entre:

(a) el anterior importe en libros del activo, del pasivo y de las participaciones no dominantes; y

(b) el importe reconocido de la participación del inversor en la participada.

C5A Si resulta impracticable valorar la participación en la participada de acuerdo con el párrafo C5 (según la definición de la NIC 8), el inversor deberá aplicar los requerimientos de esta NIIF al inicio del primer ejercicio para el que resulte practicable aplicar el párrafo C5, que puede ser el ejercicio corriente. El inversor ajustará de forma retroactiva el ejercicio anual inmediatamente anterior a la fecha de aplicación inicial, salvo en caso de que el inicio del primer ejercicio para el que sea practicable la aplicación de este párrafo sea el ejercicio en curso. Cuando la fecha en la que el inversor inició su implicación en la participada (sin obtener control de acuerdo con esta NIIF), o perdió el control sobre ella, sea previa al comienzo del ejercicio inmediatamente anterior, el inversor reconocerá, como un ajuste del patrimonio neto al comienzo del ejercicio inmediatamente anterior, cualquier diferencia entre:

(a) el anterior importe en libros del activo, del pasivo y de las participaciones no dominantes; y

(b) el importe reconocido de la participación del inversor en la participada.

Si el primer ejercicio para el que sea practicable la aplicación de este párrafo es el ejercicio corriente, el ajuste en el patrimonio neto se reconocerá al comienzo del ejercicio corriente.

C6 Los párrafos 23, 25, B94 y B96 a B99 fueron modificaciones a la NIC 27 realizadas en 2008 que se trasladaron a la NIIF 10. Salvo en aquellos casos en que una entidad aplique el párrafo C3 o esté obligada a aplicar los párrafos C4 a C5A, la entidad deberá aplicar los requerimientos establecidos en los citados párrafos como sigue:

(a) Una entidad no deberá reexpresar ninguna atribución de resultados para los ejercicios sobre los que se informe antes de aplicar por primera vez la modificación del párrafo B94.

(b) Los requerimientos contenidos en los párrafos 23 y B96 en lo tocante a la contabilidad de las variaciones en las participaciones en la propiedad de una dependiente una vez obtenido el control no se aplicarán a los cambios habidos antes de que la entidad aplicase esas modificaciones por primera vez.

(c) Una entidad no reexpresará el importe en libros de una inversión en una antigua dependiente si el control se perdió antes de que aplicase por primera vez las modificaciones expresadas en los párrafos 25 y B97 a B99. Además, una entidad no recalculará ganancia o pérdida alguna por la pérdida de control de una dependiente que haya ocurrido antes de que se apliquen por primera vez las modificaciones de los párrafos 25 y B97 a B99.

Referencias al «ejercicio inmediatamente anterior»

C6A Sin perjuicio de las referencias al ejercicio anual inmediatamente anterior a la fecha de aplicación inicial («el ejercicio inmediatamente anterior») en los párrafos C3B a C5A, la entidad podrá proporcionar también información comparativa ajustada de los ejercicios anteriores presentados, aunque no estará obligada a ello. Si una entidad presenta información comparativa ajustada respecto de cualesquiera ejercicios anteriores, todas las referencias al «ejercicio inmediatamente anterior» en los párrafos C3B a C5A se entenderán hechas al «primer ejercicio comparativo ajustado presentado».

C6B Si una entidad presenta información comparativa sin ajustar respecto de cualquier ejercicio anterior, deberá identificar claramente la información que no se haya ajustado, declarar que ha sido preparada con diferentes criterios y explicar dichos criterios.

Referencias a la NIIF 9

C7 Si una entidad aplica esta NIIF, pero no aplica aún la NIIF 9, toda referencia a la NIIF 9 se entenderá hecha a la NIC 39 *Instrumentos financieros: Reconocimiento y valoración.*

Retirada de otras NIIF

C8 Esta NIIF sustituye a los requerimientos referentes a los estados financieros consolidados de la NIC 27 (modificada en 2008).

C9 Esta NIIF sustituye también a la SIC-12 *Consolidación—Entidades con cometido especial.*

Apéndice D
Modificaciones de otras NIIF

Las entidades aplicarán las modificaciones que contiene este apéndice en los ejercicios anuales que comiencen a partir del 1 de enero de 2013. Si una entidad aplicase esta NIIF en un ejercicio anterior, también deberá aplicar dichas modificaciones a ese ejercicio anterior.

*****

Este apéndice recoge las modificaciones introducidas en otras NIIF como consecuencia de la publicación de esta NIIF por parte del Consejo. Las modificaciones contenidas en este apéndice, se han incorporado a las NIIF pertinentes publicadas en este volumen.

Norma Internacional de Información Financiera 11
Acuerdos conjuntos

Norma Internacional de Información Financiera 11 *Acuerdos conjuntos*

Objetivo

1 **El objetivo de esta NIIF es establecer una serie de principios para la elaboración de la información financiera por parte de entidades que tengan una participación en acuerdos objeto de control conjunto (denominados acuerdos conjuntos).**

Cumplimiento del objetivo

2 Para cumplir el objetivo enunciado en el párrafo 1, esta NIIF define el control conjunto y requiere que las entidades que formen parte de un acuerdo conjunto determinen el tipo de acuerdo conjunto en el que participan mediante la evaluación de sus derechos y obligaciones, y que contabilicen esos derechos y obligaciones de conformidad con ese tipo de acuerdo conjunto.

Alcance

3 **Esta NIIF se aplicará por todas las entidades que formen parte de un acuerdo conjunto.**

Acuerdos conjuntos

4 **Un acuerdo conjunto es un acuerdo del que dos o más partes ostentan el control conjunto.**

5 **Un acuerdo conjunto presenta las características siguientes:**

(a) **Las partes se encuentran vinculadas a través de un acuerdo contractual (véanse los párrafos B2 a B4).**

(b) **El acuerdo contractual otorga a dos o más de esas partes el control conjunto del acuerdo (véanse los párrafos 7 a 13).**

6 **Un acuerdo conjunto es una operación conjunta o un negocio conjunto.**

Control conjunto

7 **Control conjunto es el control compartido de un acuerdo, en virtud de un acuerdo contractual, y solo existirá cuando las decisiones sobre las actividades relevantes requieran el consentimiento unánime de todas las partes que comparten el control.**

8 Una entidad que forme parte de un acuerdo deberá evaluar si el acuerdo contractual otorga a todas las partes, o a un grupo de ellas, el control colectivo del acuerdo. Todas las partes, o un grupo de ellas, controlan colectivamente un acuerdo cuando deben actuar juntas para dirigir las actividades que influyan de forma significativa en los rendimientos del acuerdo (es decir, las actividades relevantes).

9 Una vez que haya quedado establecido que todas las partes, o un grupo de ellas, controlan el acuerdo colectivamente, solo existirá control conjunto cuando las decisiones sobre las actividades relevantes requieran el consentimiento unánime de todas las partes que controlan colectivamente el acuerdo.

10 En un acuerdo conjunto, ninguna de las partes controla el acuerdo por sí sola. Una parte que ejerza el control conjunto de un acuerdo puede impedir que cualquier otra parte o grupo de partes controle el acuerdo.

11 Un acuerdo puede ser conjunto incluso si no todas las partes que lo componen ejercen el control conjunto de este. Esta NIIF distingue entre las partes que ejercen el control conjunto de un acuerdo conjunto (operadores conjuntos o partícipes en negocios conjuntos) y las que participan en un acuerdo conjunto pero no ejercen el control conjunto de este.

12 Una entidad deberá aplicar su juicio profesional al evaluar si todas las partes, o un grupo de ellas, ejercen el control conjunto de un acuerdo. La entidad deberá llevar a cabo esa evaluación teniendo en cuenta todos los hechos y circunstancias concurrentes (véanse los párrafos B5 a B11).

13 Si los hechos y las circunstancias cambian, la entidad deberá volver a evaluar si continúa ejerciendo el control conjunto de un acuerdo.

Tipos de acuerdo conjunto

14 Una entidad deberá determinar el tipo de acuerdo conjunto del que forme parte. La clasificación de un acuerdo conjunto como operación conjunta o como negocio conjunto depende de los derechos y obligaciones de las partes involucradas en el acuerdo.

15 Una operación conjunta es un acuerdo conjunto en el que las partes que poseen el control conjunto de dicho acuerdo ostentan derechos sobre los activos de este y tienen obligaciones por sus pasivos. Dichas partes se denominan operadores conjuntos.

16 Un negocio conjunto es un acuerdo conjunto en el que las partes que poseen el control conjunto de dicho acuerdo ostentan derechos sobre los activos netos de este. Dichas partes se denominan partícipes en negocios conjuntos.

17 Una entidad deberá aplicar su juicio profesional al evaluar si un acuerdo conjunto es una operación conjunta o un negocio conjunto. La entidad determinará el tipo de acuerdo conjunto en el que participa analizando los derechos y obligaciones que se derivan del acuerdo. Una entidad evaluará sus derechos y obligaciones teniendo en cuenta la estructura y la forma jurídica del acuerdo, los términos acordados por las partes del acuerdo contractual y otros hechos y circunstancias, en su caso (véanse los párrafos B12 a B33).

18 En algunos casos las partes se encuentran vinculadas por un acuerdo marco que establece los términos contractuales generales para el desarrollo de una o más actividades. El acuerdo marco podría determinar que las partes establezcan diferentes acuerdos conjuntos para el desarrollo de actividades específicas que formen parte del acuerdo. Pese a que esos acuerdos conjuntos están relacionados con un mismo acuerdo marco, el tipo de acuerdo concreto podría variar en caso de que los derechos y las obligaciones de las partes difieran a la hora de asumir la realización de las diferentes actividades contempladas en el acuerdo marco. En consecuencia, las operaciones conjuntas y los negocios conjuntos pueden coexistir cuando las partes desarrollan diferentes actividades que forman parte de un mismo acuerdo marco.

19 Si los hechos y las circunstancias cambian, la entidad deberá volver a evaluar si el tipo de acuerdo conjunto en el que participa ha cambiado.

Estados financieros de las partes de un acuerdo conjunto

Operaciones conjuntas

20 Un operador conjunto deberá reconocer los elementos siguientes en relación con su participación en una operación conjunta:

(a) sus activos, incluida la parte que le corresponda de los activos de titularidad conjunta;

(b) sus pasivos, incluida la parte que le corresponda de los pasivos contraídos de forma conjunta;

(c) los ingresos obtenidos de la venta de su parte de la producción derivada de la operación conjunta;

(d) su parte de los ingresos obtenidos de la venta de la producción derivada de la operación conjunta; y

(e) sus gastos, incluida la parte que le corresponda de los gastos conjuntos.

21 Un operador conjunto contabilizará los activos, pasivos, ingresos y gastos relacionados con su participación en una operación conjunta de acuerdo con las NIIF aplicables a los activos, pasivos, ingresos y gastos específicos de que se trate.

21A Cuando una entidad adquiera una participación en una operación conjunta cuya actividad constituya un negocio, según este se define en la NIIF 3, aplicará, en la medida de la parte que le corresponda de conformidad con el párrafo 20, todos los principios de la NIIF 3 y de otras NIIF relativos a la contabilización de las combinaciones de negocios y que no entren en conflicto con las orientaciones que figuran en esta NIIF, y divulgará la información preceptiva conforme a las citadas NIIF en relación con las combinaciones de negocios. Esto es válido en lo que respecta a la adquisición tanto de la participación inicial como de participaciones adicionales en

una operación conjunta cuya actividad constituya un negocio. La forma en que deberá contabilizarse la adquisición de una participación en dicha operación conjunta se especifica en los párrafos B33A–B33D.

22 La contabilidad de transacciones tales como la venta, la aportación o la compra de activos que tengan lugar entre una entidad y una operación conjunta en la que dicha entidad actúe como operador conjunto se especifica en los párrafos B34 a B37.

23 Una parte que participe en una operación conjunta pero no ejerza control conjunto de esta deberá contabilizar su participación en el acuerdo conforme a lo previsto en los párrafos 20 a 22 si tiene derechos sobre los activos y obligaciones por los pasivos relacionados con la operación conjunta. Si una parte que participa en una operación conjunta pero no ejerce el control conjunto de esta no tiene derechos sobre los activos ni obligaciones por los pasivos relacionados con dicha operación conjunta, deberá contabilizar su participación en la operación conjunta de conformidad con las NIIF aplicables a esa participación.

Negocios conjuntos

24 Un partícipe en un negocio conjunto deberá reconocer su participación en dicho negocio como una inversión, y contabilizará esa inversión utilizando el método de la participación de acuerdo con la NIC 28 Inversiones en entidades asociadas y en negocios conjuntos a menos que la entidad esté exenta de aplicar el método de la participación según lo especificado en la citada norma.

25 Una parte que participe en un negocio conjunto pero que no ejerza el control conjunto de este deberá contabilizar su participación en el acuerdo conforme a lo previsto en la NIIF 9 Instrumentos financieros, salvo que ejerza una influencia significativa sobre el negocio conjunto, en cuyo caso deberá contabilizarla conforme a lo establecido en la NIC 28 (modificada en 2011).

Estados financieros separados

26 En sus estados financieros separados, un operador conjunto o un partícipe en un negocio conjunto deberá contabilizar su participación en:

(a) Una operación conjunta de conformidad con los párrafos 20 a 22.

(b) Un negocio conjunto de conformidad con el párrafo 10 de la NIC 27 Estados financieros separados.

27 En sus estados financieros separados, una parte que participe en un acuerdo conjunto pero no ejerza el control conjunto sobre él contabilizará su participación en:

(a) Una operación conjunta de conformidad con el párrafo 23.

(b) Un negocio conjunto de conformidad con la NIIF 9, a menos que la entidad ejerza una influencia significativa sobre el negocio conjunto, en cuyo caso deberá aplicar el párrafo 10 de la NIC 27 (modificada en 2011).

Apéndice A
Definiciones de términos

Este Apéndice es parte integrante de la NIIF.

Acuerdo conjunto	Un acuerdo del que dos o más partes ejercen el **control conjunto.**
Control conjunto	Control compartido de un acuerdo, en virtud de un acuerdo contractual, que solo existe cuando las decisiones sobre las actividades relevantes requieren el consentimiento unánime de todas las partes que comparten el control.
Operación conjunta	**Acuerdo conjunto** en el que las partes que poseen el **control conjunto** del acuerdo ostentan derechos sobre los activos de este y tienen obligaciones por sus pasivos.
Operador conjunto	Una parte en una **operación conjunta** que ejerce **control conjunto** de dicha operación.
Negocio conjunto	**Acuerdo conjunto** en el que las partes que poseen el **control conjunto** del acuerdo ostentan derechos sobre los activos netos de este.
Partícipe en un negocio conjunto	Una parte en un **negocio conjunto** que ejerce **control conjunto** de dicho negocio.
Parte en un acuerdo conjunto	Entidad que participa en un **acuerdo conjunto**, con independencia de si la entidad ejerce **control conjunto** del acuerdo.
Vehículo separado	Estructura financiera que puede identificarse por separado, incluidas personas jurídicas independientes o entidades reconocidas por ley, con independencia de si tienen o no personalidad jurídica.

Los siguientes términos aparecen definidos en la NIC 27 (modificada en 2011), en la NIC 28 (modificada en 2011) o en la NIIF 10 *Estados financieros consolidados* y se utilizan en esta NIIF con los significados especificados en dichas NIIF:

— control de una participada

— método de la participación

— poder

— derechos de protección

— actividades relevantes

— estados financieros separados

— influencia significativa

Apéndice B
Guía de aplicación

Este Apéndice es parte integrante de la NIIF. Describe la aplicación de los párrafos 1a 27 y tiene la misma autoridad que el resto de párrafos de la NIIF.

B1 Los ejemplos expuestos en este apéndice representan situaciones hipotéticas. Aunque algunos aspectos de los ejemplos pueden encontrarse en supuestos reales, a la hora de aplicar la NIIF 11 deberán evaluarse todos los hechos y las circunstancias pertinentes del supuesto en cuestión.

Acuerdos conjuntos

Acuerdo contractual (párrafo 5)

B2 La existencia de acuerdos contractuales se puede demostrar de varias formas. A menudo, aunque no siempre, un acuerdo contractual jurídicamente vinculante se formaliza por escrito, normalmente en forma de contrato o de conversaciones documentadas entre las partes. Los mecanismos legales también pueden crear acuerdos ejecutorios, ya sea por sí mismos o en combinación con contratos entre las partes.

B3 Cuando los acuerdos conjuntos se estructuran a través de un vehículo independiente (véanse los párrafos B19 a B33), el acuerdo contractual o determinados aspectos de este se incorporan a la escritura de constitución o a los estatutos del vehículo independiente.

B4 El acuerdo contractual establece las condiciones de participación de las partes en la actividad que constituye el objeto del acuerdo. Por regla general, el acuerdo contractual contempla asuntos como los siguientes:

(a) El propósito, la actividad y la duración del acuerdo conjunto.

(b) El método de nombramiento de los miembros del consejo de administración u órgano de dirección equivalente del acuerdo conjunto.

(c) El proceso de adopción de decisiones: los asuntos que requieren la toma de decisiones de las partes, los derechos de voto de estas y el nivel de apoyo exigido para esos asuntos; el proceso de adopción de decisiones reflejado en el acuerdo contractual determina el control conjunto del acuerdo (véanse los párrafos B5 a B11).

(d) El capital u otras aportaciones que se requieren de las partes.

(e) La forma en que las partes comparten los activos, pasivos, ingresos, gastos o resultados del acuerdo conjunto.

Control conjunto (párrafos 7 a 13)

B5 Al evaluar si ejerce control conjunto de un acuerdo, una entidad deberá analizar si todas las partes o un grupo de ellas controlan el acuerdo. La NIIF 10 define el concepto de «control» y deberá usarse para determinar si todas las partes, o un grupo de ellas, están expuestas o tienen derecho a obtener unos rendimientos variables de su participación en el acuerdo y si tienen la capacidad de influir en dichos rendimientos a través del poder que ejercen sobre el acuerdo. Cuando todas las partes, o un grupo de ellas, consideradas colectivamente, tienen la capacidad de dirigir las actividades que influyen de forma significativa en los rendimientos del acuerdo (es decir, las actividades relevantes), esas partes ejercen el control conjunto del acuerdo.

B6 Tras llegar a la conclusión de que todas las partes, o un grupo de ellas, controlan colectivamente el acuerdo, la entidad deberá analizar si ella misma ejerce control conjunto del acuerdo. Solo existe control conjunto cuando las decisiones sobre las actividades relevantes requieren el consentimiento unánime de las partes que controlan colectivamente el acuerdo. Es posible que sea necesario recurrir al juicio profesional a la hora de evaluar si el acuerdo está controlado conjuntamente por todas las partes que lo componen o por un grupo de ellas, o si está controlado por una sola de las partes que lo componen.

B7 En ocasiones, el proceso de adopción de decisiones acordado por las partes en el correspondiente acuerdo contractual conlleva implícitamente el control conjunto del acuerdo. Supóngase, por ejemplo, que dos partes constituyen un acuerdo en el que cada una de ellas posee el 50 % de los derechos de voto, y que el contrato suscrito entre ellas especifica que será necesario al menos el 51 % de los derechos de voto para tomar decisiones sobre las actividades relevantes. En este caso, las partes habrían acordado implícitamente ejercer el control

conjunto del acuerdo, ya que no es posible adoptar decisiones sobre las actividades relevantes sin el acuerdo de ambas partes.

B8 En otras circunstancias, el acuerdo contractual requiere una proporción mínima de los derechos de voto para tomar decisiones sobre las actividades relevantes. Cuando se pueda alcanzar dicho porcentaje mínimo de los derechos de voto a través de más de una combinación de las partes en el acuerdo, el acuerdo no será conjunto a menos que el contrato especifique qué partes (o qué combinación de ellas) se requieren para tomar decisiones unánimes sobre las actividades relevantes del acuerdo.

B8 Por ejemplo, es normal que una opción sobre acciones concedida a un empleado no pueda ser ejercitada durante determinados periodos (por ejemplo durante el periodo para la irrevocabilidad o durante determinados periodos especificados por el regulador del mercado financiero). Este factor será tenido en cuenta si, en el modelo de valoración de opciones aplicado, se asumiría en otro caso que la opción podría ser ejercitada en cualquier momento durante su vida. Sin embargo, si la entidad emplea un modelo de valoración de opciones donde evalúa opciones que pueden ejercitarse sólo al término de la vida de las mismas, no será necesario realizar ajustes a consecuencia de la incapacidad de ejercitarlas durante el periodo para la irrevocabilidad o consolidación del derecho (u otros periodos durante la vida de las opciones), puesto que el modelo asume que las opciones no pueden ser ejercitadas durante esos periodos.

Ejemplos de aplicación

Ejemplo 1

Supóngase que tres partes constituyen un acuerdo. A posee el 50 % de los derechos de voto en él, B el 30 % y C el 20 %. El acuerdo contractual suscrito entre A, B y C especifica que se requiere al menos un 75 % de los derechos de voto para tomar decisiones sobre las actividades relevantes del acuerdo. Pese a que A puede bloquear cualquier decisión, no ostenta el control del acuerdo porque necesita el acuerdo de B. Los términos del acuerdo contractual, que requieren al menos un 75 % de los derechos de voto para adoptar decisiones sobre las actividades relevantes, implican que A y B controlan conjuntamente el acuerdo, ya que no es posible tomar decisiones sobre las actividades relevantes sin el acuerdo de A y B.

Ejemplo 2

Supóngase un acuerdo formado por tres partes: A posee el 50 % de los derechos de voto del acuerdo, y B y C poseen un 25 % de los derechos de voto cada una. El acuerdo contractual suscrito entre A, B y C especifica que se requiere al menos un 75 % de los derechos de voto para tomar decisiones sobre las actividades relevantes del acuerdo. Pese a que A puede bloquear cualquier decisión, no controla el acuerdo porque necesita el acuerdo de B o C. En este ejemplo, las tres partes (A, B y C) ejercen colectivamente el control del acuerdo. No obstante, hay más de una combinación de partes que pueden ponerse de acuerdo y alcanzar el 75 % de los derechos de voto (ya sea la combinación A + B o A + C). En tal situación, para que el acuerdo contractual entre las partes sea un acuerdo conjunto debería especificar qué combinación de partes se requiere para tomar decisiones unánimes sobre las actividades relevantes del acuerdo.

Ejemplo 3

Supóngase un acuerdo en el que A y B poseen un 35 % de los derechos de voto del acuerdo cada una; el 30 % restante presenta una elevada dispersión. Las decisiones sobre las actividades relevantes requieren la aprobación de la mayoría de los derechos de voto. En estas circunstancias, A y B solo ostentarán el control conjunto del acuerdo si el acuerdo contractual especifica que las decisiones sobre las actividades relevantes de este requieren el acuerdo tanto de A como de B.

B9 El requisito del consentimiento unánime significa que cualquier parte que ostente el control conjunto del acuerdo puede evitar que cualquiera de las otras partes, o grupo de estas, adopte decisiones unilaterales (sobre las actividades relevantes) sin su aprobación. Si el requisito del consentimiento unánime solo se refiere a decisiones

que otorguen a una parte derechos de protección y no a decisiones sobre las actividades relevantes de un acuerdo, esa parte no ejerce control conjunto del acuerdo.

B10 Un acuerdo contractual puede incluir cláusulas relativas a la resolución de litigios, por ejemplo a través de arbitraje. Tales disposiciones pueden permitir la adopción de decisiones en ausencia de consentimiento unánime entre las partes que ostenten el control conjunto. La existencia de dichas disposiciones no impide que el acuerdo esté sujeto a control conjunto y, por tanto, constituya un acuerdo conjunto.

Evaluación del control conjunto

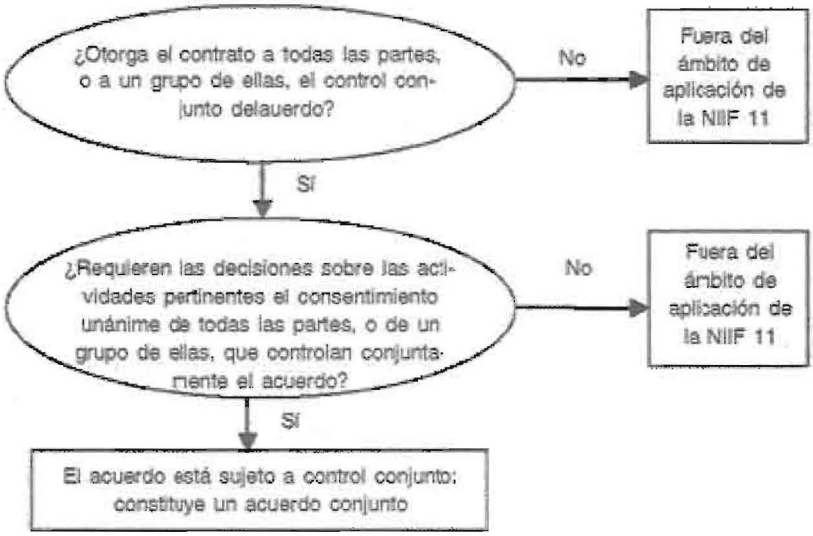

B11 Cuando un acuerdo está fuera del ámbito de aplicación de la NIIF 11, la entidad debe contabilizar su participación en el acuerdo de conformidad con las NIIF pertinentes, como la NIIF 10, la NIC 28 (modificada en 2011) o la NIIF 9.

Tipos de acuerdo conjunto (párrafos 14 a 19)

B12 El establecimiento de acuerdos conjuntos responde a diversos propósitos (por ejemplo, para compartir costes y riesgos entre varias partes, o para proporcionar a estas acceso a tecnologías o mercados nuevos); además, los acuerdos conjuntos pueden utilizar diferentes estructuras y formas jurídicas.

B13 Algunos acuerdos no requieren que la actividad objeto del acuerdo se desarrolle a través de un vehículo separado. Sin embargo, otros conllevan la creación de un vehículo de ese tipo.

B14 La clasificación de acuerdos conjuntos que requiere esta NIIF depende de los derechos y obligaciones que para las partes emanen del acuerdo en el curso normal de la actividad. Esta NIIF clasifica los acuerdos conjuntos como operaciones conjuntas o como negocios conjuntos. Cuando una entidad tiene derechos sobre los activos y obligaciones por los pasivos del acuerdo, este constituye una operación conjunta. Cuando la entidad ostenta derechos sobre los activos netos del acuerdo, este constituye un negocio conjunto. Los párrafos B16 a B33 describen la evaluación que debe llevar a cabo una entidad para determinar si tiene participación en una operación conjunta o en un negocio conjunto.

Clasificación de un acuerdo conjunto

B15 Como se indica en el párrafo B14, la clasificación de los acuerdos conjuntos requiere que las partes evalúen los derechos y obligaciones que les atañen en virtud del acuerdo. Al llevar a cabo dicha evaluación, una entidad deberá tener en cuenta lo siguiente:

(a) La estructura del acuerdo conjunto (véanse los párrafos B16 a B21);

(b) Cuando el acuerdo conjunto se haya estructurado a través de un vehículo separado:

(i) la forma jurídica de ese vehículo separado (véanse los párrafos B22 a B24);

(ii) los términos del acuerdo contractual (véanse los párrafos B25 a B28); y

(iii) cuando proceda, otros hechos y circunstancias que concurran (véanse los párrafos B29 a B33).

Estructura del acuerdo conjunto

Acuerdos conjuntos que no estén estructurados a través de un vehículo separado

B16 Un acuerdo conjunto que no esté estructurado a través de un vehículo separado constituye una operación conjunta. En tales casos, el acuerdo contractual establece los derechos de las partes sobre los activos del acuerdo y sus obligaciones por los pasivos del mismo, así como los derechos de las partes con respecto a los ingresos del acuerdo y sus obligaciones en relación con los gastos del mismo.

B17 Con frecuencia, el acuerdo contractual describe la naturaleza de las actividades objeto del acuerdo y el modo en que las partes tienen previsto llevar a cabo dichas actividades conjuntamente. Por ejemplo, las partes en un acuerdo conjunto pueden acordar fabricar juntas un determinado producto, de manera que cada parte se responsabilice de una tarea concreta, utilice sus propios activos y asuma sus propios pasivos. El acuerdo contractual puede especificar también cómo compartirán las partes los ingresos y gastos comunes. En este caso, cada operador conjunto reconocerá en sus estados financieros los activos y pasivos utilizados para la tarea concreta realizada, y consignará la parte que le corresponda de los ingresos y los gastos conforme a lo previsto en el acuerdo contractual.

B18 En otros casos, las partes en un acuerdo conjunto pueden acordar, por ejemplo, compartir y utilizar conjuntamente un activo determinado. En ese caso, el acuerdo contractual establece los derechos de las partes sobre el activo objeto de utilización conjunta y la forma en que las partes compartirán la producción o los ingresos procedentes del activo, así como los costes de explotación. Cada operador conjunto contabiliza su parte del activo conjunto y la parte acordada de los pasivos, y reconoce su parte de la producción, de los ingresos y gastos conforme a lo previsto en el acuerdo contractual.

Acuerdos conjuntos estructurados a través de un vehículo separado

B19 Un acuerdo conjunto en el que los activos y pasivos del acuerdo se mantengan en un vehículo separado puede ser un negocio conjunto o una operación conjunta.

B20 La condición de operador conjunto o de partícipe en un negocio conjunto depende de los derechos que tenga la parte sobre los activos del acuerdo y de sus obligaciones por los pasivos del mismo que se mantienen en el vehículo separado.

B21 Como se indica en el párrafo B15, cuando las partes han estructurado un acuerdo conjunto a través de un vehículo separado, deben evaluar si la forma jurídica de dicho vehículo, los términos del acuerdo contractual y, cuando proceda, cualesquiera otros hechos y circunstancias les otorgan:

(a) derechos sobre los activos y obligaciones por los pasivos del acuerdo (es decir, el acuerdo constituye una operación conjunta), o bien

(b) derechos sobre los activos netos del acuerdo (es decir, el acuerdo constituye un negocio conjunto).

Clasificación de un acuerdo conjunto: evaluación de los derechos y obligaciones de las partes en virtud del acuerdo

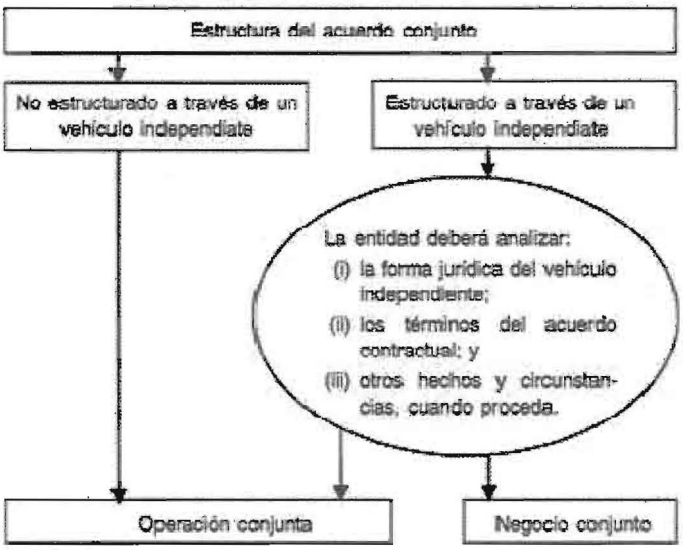

Forma jurídica del vehículo separado

B22 A la hora de evaluar el tipo de acuerdo conjunto es importante conocer la forma jurídica del vehículo separado. Dicha forma jurídica ayuda a realizar la evaluación inicial de los derechos de las partes sobre los activos y las obligaciones por los pasivos que se mantienen en el vehículo separado; por ejemplo, ayuda a analizar si las partes tienen participación en los activos mantenidos en dicho vehículo separado y si son responsables de las obligaciones mantenidas en este.

B23 A título ilustrativo, las partes podrían desarrollar la actividad del acuerdo conjunto a través de un vehículo separado cuya forma jurídica haga que este deba ser examinado por derecho propio (es decir, los activos y pasivos que se mantienen en el vehículo separado son los activos y pasivos de dicho vehículo separado, y no los de las partes). En ese caso, la evaluación de los derechos y obligaciones que emanan para las partes en virtud de la forma jurídica del vehículo separado indica que el acuerdo constituye un negocio conjunto. No obstante, los términos acordados por las partes en su contrato (véanse los párrafos B25 a B28) y, cuando proceda, otros hechos y circunstancias que concurran (véanse los párrafos B29 a B33) pueden prevalecer sobre la evaluación de los derechos y obligaciones que emanan para las partes en virtud de la forma jurídica del vehículo separado.

B24 La evaluación de los derechos y obligaciones que emanan para las partes en virtud de la forma jurídica del vehículo separado es suficiente para concluir que un acuerdo constituye una operación conjunta únicamente si las partes desarrollan la actividad del acuerdo conjunto a través de un vehículo separado cuya forma jurídica no implique la separación entre las partes y el vehículo separado (es decir, si los activos y pasivos que se mantienen en el vehículo separado son los activos y pasivos de las partes).

Evaluación de los términos del acuerdo contractual

B25 En muchos casos, los derechos y obligaciones acordados por las partes en sus acuerdos contractuales son coherentes o no entran en conflicto con aquellos que emanan para ellos en virtud de la forma jurídica del vehículo separado a través del que se estructura el acuerdo.

B26 En otros casos, las partes utilizan el acuerdo contractual para invertir o modificar los derechos y obligaciones que emanan para ellos en virtud de la forma jurídica del vehículo separado a través del que se estructura el acuerdo.

Ejemplos de aplicación

Ejemplo 4

Supóngase que dos partes estructuran un acuerdo conjunto a través de una entidad constituida. Cada parte posee el 50 % de la participación en la propiedad de dicha entidad. La escritura de constitución permite la separación de la entidad de sus propietarios y, como consecuencia de ello, los activos y pasivos que se mantienen en la entidad son los activos y pasivos de la entidad constituida. En ese caso, la evaluación de los derechos y obligaciones que emanan para las partes en virtud de la forma jurídica del vehículo separado indica que las partes ostentan derechos sobre los activos netos del acuerdo.

Sin embargo, las partes modifican las características de la entidad constituida a través del acuerdo contractual que suscriben, de manera que cada una tiene una participación en los activos de la entidad constituida y es responsable de un porcentaje especificado de los pasivos de dicha sociedad. Tales modificaciones contractuales pueden tener como resultado que el acuerdo sea una operación conjunta.

B27 El cuadro siguiente compara los términos habituales de los acuerdos contractuales entre las partes de una operación conjunta y los términos habituales de los acuerdos contractuales entre las partes de un negocio conjunto. Los ejemplos de términos contractuales que se exponen en el cuadro no pretender ser exhaustivos.

Evaluación de los términos del acuerdo contractual

	Operación conjunta	Negocio conjunto
Términos del acuerdo contractual	El acuerdo contractual otorga a las partes del acuerdo conjunto derechos sobre los activos del acuerdo y les confiere obligaciones por los pasivos del mismo	El acuerdo contractual otorga a las partes del acuerdo conjunto derechos sobre los activos netos del acuerdo (es decir, es el vehículo separado, y no las partes, el que tiene derechos sobre los activos y obligaciones por los pasivos del acuerdo).
Derechos sobre los activos	El acuerdo contractual establece que las partes del acuerdo conjunto comparten todas las participaciones (por ejemplo, derechos, titularidad o propiedad) en los activos relativos al acuerdo en una proporción especificada (por ejemplo, en proporción a la participación de cada parte en la propiedad del acuerdo o a la actividad desarrollada a través del acuerdo directamente atribuida a ellas).	El acuerdo contractual establece que los activos incorporados al acuerdo o comprados posteriormente por el acuerdo conjunto son propiedad de este. Las partes no tienen participación alguna (derechos, titularidad o propiedad) en los activos del acuerdo
Obligaciones sobre los pasivos	El acuerdo contractual establece que las partes del acuerdo conjunto comparten todos los pasivos, obligaciones, gastos y costes en un porcentaje especificado (por ejemplo, en proporción a la participación de cada parte en la propiedad del acuerdo o a la actividad desarrollada a través del	El acuerdo contractual establece que el acuerdo conjunto es responsable de las deudas y obligaciones del acuerdo. El acuerdo contractual establece que las partes del acuerdo conjunto son responsables de este únicamente por el importe de las

	Operación conjunta	Negocio conjunto
	acuerdo directamente atribuida a ellas).	inversiones efectuadas en él o por sus obligaciones respectivas de aportar cualquier capital no desembolsado o adicional al acuerdo, o ambas cosas.
	El acuerdo contractual establece que las partes del acuerdo conjunto han de responder de créditos esgrimidos por terceros.	El acuerdo contractual dispone que los acreedores del acuerdo conjunto no tienen derecho a reclamar contra parte alguna en relación con las deudas o las obligaciones del acuerdo.
Ingresos, gastos y resultado	El acuerdo contractual establece la asignación de ingresos y gastos sobre la base del rendimiento relativo de cada parte del acuerdo conjunto. El acuerdo contractual podría establecer, por ejemplo, que los ingresos y gastos se asignan en función de la capacidad que cada parte utiliza en una planta de uso conjunto, que puede ser diferente de su participación en la propiedad del acuerdo conjunto. En otros casos, las partes podrían acordar compartir el resultado del acuerdo basándose en un porcentaje especificado, como la participación de cada parte en la propiedad del acuerdo. Esto no impide que el acuerdo constituya una operación conjunta si las partes tienen derechos sobre los activos y obligaciones por los pasivos del acuerdo.	El acuerdo contractual establece la cuota de cada parte en el resultado que se obtenga a través de las actividades del acuerdo.
Garantías	A menudo se pide a las partes de acuerdos conjuntos que aporten garantías a terceros que, por ejemplo, reciben un servicio del acuerdo conjunto o le proporcionan financiación. El aporte de dichas garantías, o el compromiso de las partes de aportarlas, no determinan en sí mismos que un acuerdo conjunto constituya una operación conjunta. La característica que determina si el acuerdo conjunto es una operación conjunta o un negocio conjunto es si las partes tienen obligaciones por los pasivos del acuerdo (para algunos de los cuales las partes pueden haber aportado garantías o no).	

B28 Cuando el acuerdo contractual especifica que las partes tienen derechos sobre los activos y obligaciones por los pasivos del acuerdo, cabe concluir que se trata de una operación conjunta y las partes no necesitan examinar otros hechos y circunstancias (véanse los párrafos B29 a B33) a efectos de clasificación del acuerdo conjunto.

Valoración de otros hechos y circunstancias

B29 Cuando los términos del acuerdo contractual no especifiquen que las partes tienen derechos sobre los activos y obligaciones por los pasivos del acuerdo, las partes deberán examinar otros hechos y circunstancias a fin de valorar si el acuerdo constituye una operación conjunta o un negocio conjunto.

B30 Un acuerdo conjunto puede estructurarse a través de un vehículo separado cuya forma jurídica implique la separación entre las partes y el vehículo separado. Los términos contractuales acordados entre las partes pueden no especificar los derechos de las partes sobre los activos y sus obligaciones en relación con los pasivos, si bien

el análisis de otros hechos y circunstancias puede llevar a clasificar dicho acuerdo como operación conjunta. Así sucede, por ejemplo, cuando concurren otros hechos y circunstancias que confieren a las partes derechos sobre los activos y obligaciones por los pasivos del acuerdo.

B31 Cuando las actividades de un acuerdo estén concebidas fundamentalmente con fines productivos para las partes, ello implica que estas tienen derecho a percibir sustancialmente todos los beneficios económicos de los activos del acuerdo. Las partes de este tipo de acuerdos suelen garantizarse el acceso a los productos del acuerdo impidiendo que este venda su producción a terceros.

B32 El efecto de un acuerdo que tenga la concepción y la finalidad descritos es que a los pasivos en que incurra el acuerdo se hará frente, en sustancia, mediante los flujos de efectivo recibidos de las partes a través de sus compras de productos. Cuando las partes constituyan sustancialmente la única fuente de flujos de efectivo que contribuya a la continuidad de las operaciones del acuerdo, ello implica que las partes tienen una obligación con respecto a los pasivos del acuerdo.

Ejemplos de aplicación

Ejemplo 5

Supóngase que dos partes estructuran un acuerdo conjunto a través de una entidad constituida (entidad C) en la que cada parte tiene un porcentaje de participación en la propiedad del 50 %. El objetivo del acuerdo es la fabricación de materiales que las partes necesitan para sus respectivos procesos productivos. El acuerdo garantiza que las partes gestionen las instalaciones en las que se producen los materiales con arreglo a las especificaciones de cantidad y calidad especificadas por ellas.

La forma jurídica de la entidad C (entidad constituida) a través de la que se llevan a cabo las actividades inicialmente indica que los activos y pasivos que se mantienen en la entidad C son de su propiedad. El acuerdo contractual entre las partes no especifica que estas tengan derechos sobre los activos u obligaciones por los pasivos de la entidad C. En consecuencia, la forma jurídica de dicha entidad C y los términos del acuerdo contractual indican que el acuerdo constituye un negocio conjunto.

No obstante, las partes también deben examinar los siguientes aspectos del acuerdo:

— Las partes acordaron adquirir toda la producción de la entidad C con arreglo a una proporción de 50 %-50 %. La entidad C no puede vender producto alguno a terceros a menos que ambas partes así lo aprueben. Dado que la finalidad del acuerdo es suministrar a las partes la producción que necesitan, se prevé que las ventas a terceros serán poco habituales y de escasa importancia.

— Las partes establecen el precio de la producción que adquieren en un nivel que está pensado para cubrir los costes de producción y los gastos administrativos que soporta la entidad C. Con este modelo de funcionamiento, el acuerdo pretende actuar dentro del equilibrio.

A partir del supuesto anterior, se considera pertinente estudiar los hechos y circunstancias siguientes:

— La obligación de las partes de adquirir toda la producción de la entidad C refleja la dependencia exclusiva de la entidad C con respecto a las partes en lo referente a la generación de flujos de efectivo, por lo que las partes tienen la obligación de financiar la liquidación de los pasivos de la entidad C.

— El hecho de que las partes tengan derecho a obtener toda la producción de la entidad C significa que están consumiendo todos los beneficios económicos de los activos de la entidad C y, por tanto, que tienen derechos sobre ellos.

Estos hechos y circunstancias indican que el acuerdo constituye una operación conjunta. En estas circunstancias, la conclusión sobre la clasificación del acuerdo conjunto no cambiaría si las partes, en lugar de utilizar su respectiva cuota de la producción para su propio uso en un proceso productivo ulterior, la vendiesen a terceros.

Si las partes modifican los términos del acuerdo contractual de forma que el acuerdo pueda vender su producción a terceros, la entidad C deberá asumir los riesgos de demanda, de existencias y de crédito. En ese escenario, dicha modificación de los hechos y circunstancias obligaría a volver a evaluar la clasificación del acuerdo conjunto. Estos hechos y circunstancias indicarían que el acuerdo constituye una operación conjunta.

B33 El siguiente gráfico refleja la evaluación que lleva a cabo una entidad para clasificar un acuerdo conjunto estructurado a través de un vehículo separado:

Clasificación de un acuerdo conjunto estructurado a través de un vehículo independiente

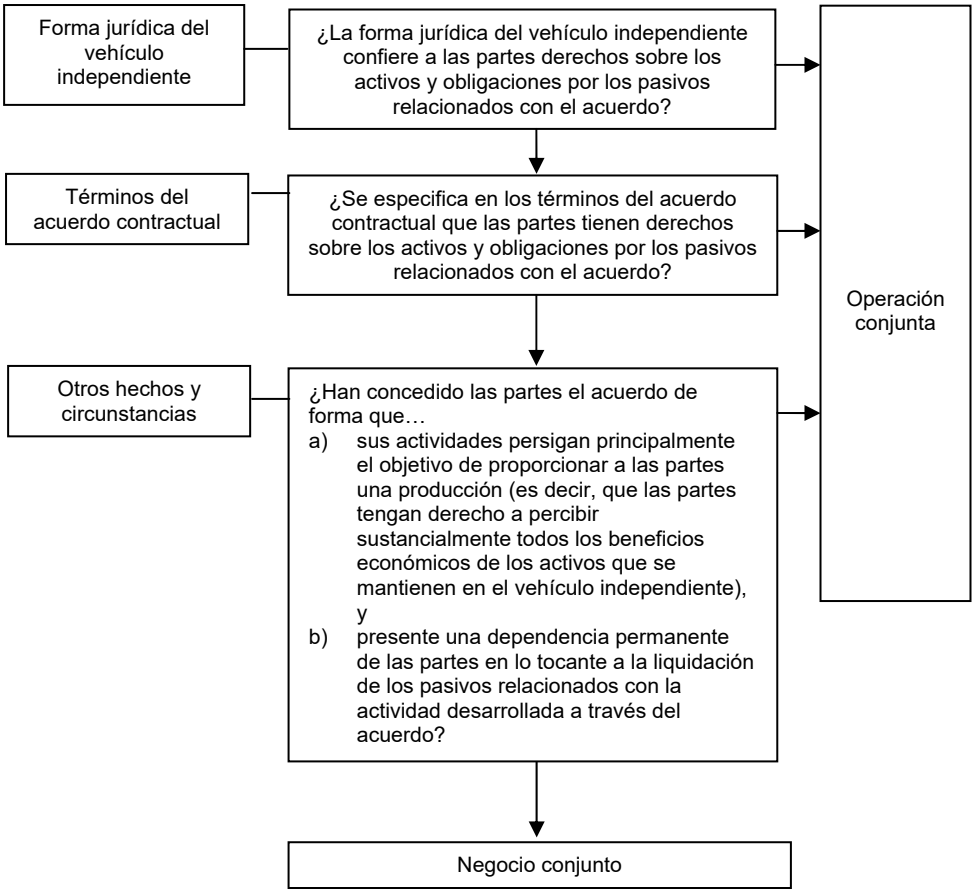

Estados financieros de las partes de un acuerdo conjunto (párrafos 21A - 22)

Contabilización de las adquisiciones de participaciones en operaciones conjuntas

B33A Cuando una entidad adquiera una participación en una operación conjunta cuya actividad constituya un negocio, según este se define en la NIIF 3, aplicará, en la medida de la parte que le corresponda de conformidad con el párrafo 20, todos los principios de la NIIF 3 y de otras NIIF relativos a la contabilización de las combinaciones de negocios y que no entren en conflicto con las orientaciones que figuran en esta NIIF, y divulgará la información preceptiva conforme a las citadas NIIF en relación con las combinaciones de negocios. Los principios relativos a la contabilización de las combinaciones de negocios que no entran en conflicto con las orientaciones de esta NIIF incluyen, entre otros, los siguientes:

(a) la valoración por su valor razonable de los activos y pasivos identificables distintos de las partidas respecto de las cuales se contemplan excepciones a las NIIF 3 y otras NIIF;

(b) el reconocimiento de los costes relacionados con la adquisición como gastos en los ejercicios en los que se haya incurrido en dichos costes y se hayan recibido los servicios, con la salvedad de los costes de emisión de deuda o acciones, que se reconocerán con arreglo a la NIC 32 *Instrumentos financieros: Presentación* y la NIIF 9;

(c) el reconocimiento de los activos por impuestos diferidos y los pasivos por impuestos diferidos que se deriven del reconocimiento inicial de los activos o pasivos, con la salvedad de los pasivos por impuestos diferidos que se deriven del reconocimiento inicial del fondo de comercio, tal como exigen la NIIF 3 y la NIC 12 *Impuesto sobre las ganancias* respecto de las combinaciones de negocios;

(d) el reconocimiento del excedente de la contraprestación transferida sobre los importes netos en la fecha de adquisición de los activos identificables adquiridos y los pasivos asumidos, en su caso, como fondo de comercio; y

(e) la comprobación del deterioro de valor de una unidad generadora de efectivo a la que se haya asignado fondo de comercio, al menos una vez al año y siempre que existan indicios de que la unidad podría haberse deteriorado, tal como exige la NIC 36 *Deterioro del valor de los activos* en lo que respecta al fondo de comercio adquirido en una combinación de negocios.

B33B Los párrafos 21A y B33A serán asimismo aplicables a la formación de una operación conjunta si, y solo si, una de las partes que participan en la operación conjunta ha aportado a esta, en el momento de su formación, un negocio existente, según lo definido en la NIIF 3. No obstante, dichos párrafos no se aplicarán a la formación de una operación conjunta si todas las partes que participan en la operación conjunta únicamente aportan a la misma, en el momento de su formación, activos o grupos de activos que no constituyan negocios.

B33C Un operador conjunto podrá incrementar su participación en una operación conjunta cuya actividad constituya un negocio, según se define en la NIIF 3, mediante la adquisición de una participación adicional en la operación conjunta. En tales casos, las participaciones anteriores en la operación conjunta no se valorarán de nuevo si el operador conjunto mantiene el control conjunto.

B33CA Una parte que participe en una operación conjunta, pero no tenga control conjunto de esta, podría obtener el control conjunto de la operación conjunta cuya actividad constituye un negocio, tal como se define en la NIIF 3. En tales casos, las participaciones anteriores en la operación conjunta no se valorarán de nuevo.

B33D Los párrafos 21A y B33A–B33C no se aplicarán en el caso de adquisición de una participación en una operación conjunta cuando las partes que compartan el control conjunto, incluida la entidad que adquiera la participación en la operación conjunta, se hallen bajo el control común de la misma o las mismas dominantes principales, tanto antes como después de la adquisición, y dicho control no sea transitorio.

Contabilización de ventas o de aportaciones de activos a una operación conjunta

B34 Cuando una entidad lleva a cabo una transacción con una operación conjunta en la que ella misma actúa como operador conjunto, como una venta o una aportación de activos, está llevando a cabo la transacción con el resto de partes de la operación conjunta; por ello, el operador conjunto deberá reconocer las pérdidas y las ganancias resultantes de dicha transacción únicamente en función de la participación del resto de partes en la operación conjunta.

B35 Cuando dichas transacciones pongan de manifiesto una reducción del valor realizable neto de los activos que vayan a venderse o aportarse a la operación conjunta, o una pérdida por deterioro del valor de esos activos, el operador conjunto reconocerá íntegramente esas pérdidas.

Contabilización de adquisiciones de activos a una operación conjunta

B36 Cuando una entidad lleva a cabo una transacción con una operación conjunta en la que ella misma actúa como operador conjunto, como una compra de activos, no reconocerá su participación en las pérdidas y ganancias hasta que venda esos activos a un tercero.

B37 Cuando dichas transacciones pongan de manifiesto una reducción del valor realizable neto de los activos que vayan a adquirirse o una pérdida por deterioro del valor de esos activos, el operador conjunto reconocerá la parte que le corresponda de esas pérdidas.

Apéndice C
Fecha de vigencia, transición y retirada de otras NIIF

Este apéndice es parte integrante de la NIIF y tiene la misma autoridad que el resto de párrafos de la NIIF.

Fecha de vigencia

C1 Una entidad aplicará esta NIIF en los ejercicios anuales que comiencen a partir del 1 de enero de 2013. Se permite su aplicación anticipada. Si una entidad aplicase esta NIIF a un ejercicio anterior revelará ese hecho y aplicará la NIIF 10, la NIIF 12 *Revelación de participaciones en otras entidades*, la NIC 27 (modificada en 2011) y la NIC 28 (modificada en 2011) al mismo tiempo.

C1A Mediante el documento *Estados financieros consolidados, Acuerdos conjuntos y Revelación de participaciones en otras entidades: Guía de transición* (Modificaciones de las NIIF 10, NIIF 11 y NIIF 12), publicado en junio de 2012, se modificaron los párrafos C2 a C5, C7 a C10 y C12 y se añadieron los párrafos C1B y C12A a C12B. Las entidades aplicarán esas modificaciones a los ejercicios que comiencen el 1 de enero de 2013 o después de dicha fecha. Si una entidad aplica la NIIF 11 a un ejercicio anterior, aplicará estas modificaciones también a ese período.

C1AA El documento *Contabilización de adquisiciones de participaciones en operaciones conjuntas* (Modificaciones de la NIIF 11), publicado en mayo de 2014, modificó el encabezamiento siguiente al párrafo B33 y añadió los párrafos 21A, B33A–B33D y C14A con sus correspondientes encabezamientos. Las entidades aplicarán esas modificaciones de forma prospectiva en los ejercicios anuales que comiencen a partir del 1 de enero de 2016. Se permite su aplicación anticipada. Si una entidad aplica dichas modificaciones en ejercicios anteriores revelará ese hecho.

C1AB El documento *Mejoras anuales de las NIIF – Ciclo 2015-2017*, publicado en diciembre de 2017, añadió el párrafo B33CA. Las entidades aplicarán esas modificaciones a las transacciones en las que obtengan el control conjunto a partir del comienzo del primer ejercicio anual sobre el que se informe que se inicie a partir del 1 de enero de 2019. Se permite su aplicación anticipada. Si una entidad aplica las referidas modificaciones a un ejercicio anterior, revelará este hecho.

Transición

C1B Sin perjuicio de lo establecido en el párrafo 28 de la NIC 8 *Políticas contables, cambios en las estimaciones contables y errores*, cuando una entidad aplique por primera vez esta NIIF, solo necesitará presentar la información cuantitativa requerida por el párrafo 28, letra f), de la NIC 8 en lo que respecta al ejercicio anual inmediatamente anterior al primer ejercicio anual al que se aplique la NIIF 11 (el «ejercicio inmediatamente anterior»). La entidad podrá presentar también esta información con respecto al ejercicio corriente o a ejercicios comparativos anteriores, pero no estará obligada a ello.

Negocios conjuntos: transición de la consolidación proporcional al método de la participación

C2 Al pasar de la consolidación proporcional al método de la participación, una entidad reconocerá su inversión en el negocio conjunto al comienzo del ejercicio inmediatamente anterior. La inversión inicial se valorará como la suma de los importes en libros de los activos y pasivos que la entidad haya sometido previamente a consolidación proporcional, incluido cualquier fondo de comercio surgido como consecuencia de adquisición. Si el fondo de comercio pertenecía anteriormente a una unidad generadora de efectivo mayor o a un grupo de unidades generadoras de efectivo, la entidad asignará el fondo de comercio al negocio conjunto basándose en los respectivos importes en libros del negocio conjunto y de la unidad o grupo de unidades generadoras de efectivo a las que perteneciese.

C3 El saldo inicial de la inversión, determinado conforme a lo previsto en el párrafo C2, se considera el coste atribuido de la inversión en su reconocimiento inicial. La entidad deberá aplicar los párrafos 40 a 43 de la NIC 28 (modificada en 2011) al saldo inicial de la inversión para comprobar si se ha deteriorado el valor de la inversión y reconocerá cualquier pérdida por deterioro de valor como un ajuste en las reservas por ganancias acumuladas al

comienzo del ejercicio inmediatamente anterior. La excepción prevista con respecto al reconocimiento inicial en los párrafos 15 y 24 de la NIC 12 *Impuesto sobre las ganancias* no se aplica cuando la entidad reconoce una inversión en un negocio conjunto resultante de la aplicación de los requerimientos de transición para negocios conjuntos que anteriormente hayan sido objeto de consolidación proporcional.

C4 Si al agregar todos los activos y pasivos que anteriormente hayan sido objeto de consolidación proporcional se obtienen como resultado unos activos netos negativos, la entidad evaluará si tiene obligaciones de carácter legal o implícitas en relación con esos activos netos negativos y, de ser así, reconocerá el pasivo correspondiente. Si la entidad llega a la conclusión de que no tiene ninguna obligación legal ni implícita en relación con los activos netos negativos, no reconocerá el pasivo correspondiente, pero deberá ajustar las reservas por ganancias acumuladas al comienzo del ejercicio inmediatamente anterior. La entidad revelará este hecho junto con la parte acumulada y no reconocida que le corresponda de las pérdidas de sus negocios conjuntos al comienzo del ejercicio inmediatamente anterior y en la fecha en la que empiece a aplicar esta NIIF por primera vez.

C5 Una entidad revelará un desglose de los activos y pasivos que se hayan agregado en la partida única de saldo de inversiones al comienzo del ejercicio inmediatamente anterior. Dicha revelación de información se elaborará de forma agregada para todos los negocios conjuntos para los que la entidad aplique los requisitos de transición descritos en los párrafos C2 a C6.

C6 Tras el reconocimiento inicial, la entidad contabilizará su inversión en el negocio conjunto utilizando el método de la participación de acuerdo con la NIC 28 (modificada en 2011).

Operaciones conjuntas: transición del método de la participación a la contabilización de activos y pasivos

C7 Al pasar del método de la participación a la contabilización de activos y pasivos relacionados con su participación en una operación conjunta, una entidad deberá dar de baja en cuentas, al inicio del período inmediatamente anterior, la inversión que anteriormente se haya contabilizado empleando el método de la participación, así como cualquier otra partida que formase parte de la inversión neta de la entidad en el acuerdo, de conformidad con el párrafo 38 de la NIC 28 (modificada en 2011), y reconocer la parte que le corresponda de cada uno de los activos y pasivos relacionados con su participación en la operación conjunta, incluido cualquier fondo de comercio que pueda haber formado parte del importe en libros de la inversión.

C8 Una entidad determinará su participación en los activos y pasivos relacionados con la operación conjunta basándose en sus derechos y obligaciones, en un porcentaje especificado en el correspondiente acuerdo contractual. La entidad deberá valorar los importes en libros iniciales de los activos y pasivos desglosándolos del importe en libros de la inversión al comienzo del ejercicio inmediatamente anterior, tomando como referencia la información utilizada por la entidad al aplicar el método de la participación.

C9 Cualquier diferencia que surja de la inversión anteriormente contabilizada utilizando el método de la participación, junto con otras partidas que formasen parte de la inversión neta de la entidad en el acuerdo de conformidad con el párrafo 38 de la NIC 28 (modificada en 2011), y el importe neto de los activos y pasivos reconocidos, incluido cualquier fondo de comercio, será:

(a) Compensada con cualquier fondo de comercio relacionado con la inversión y cualquier diferencia restante se ajustará en las reservas por ganancias acumuladas al comienzo del ejercicio inmediatamente anterior, siempre que el importe neto de los activos y pasivos reconocidos, incluido cualquier fondo de comercio, sea mayor que la inversión (y cualesquiera otras partidas que formasen parte de la inversión neta de la entidad) dada de baja en cuentas.

(b) Ajustada en las reservas por ganancias acumuladas al comienzo del ejercicio inmediatamente anterior, siempre que el importe neto de los activos y pasivos reconocidos, incluido cualquier fondo de comercio, sea menor que la inversión (y cualesquiera otras partidas que formasen parte de la inversión neta de la entidad) dada de baja en cuentas.

C10 Una entidad que pase del método de la participación a la contabilización de activos y pasivos deberá proporcionar una conciliación entre la inversión dada de baja en cuentas y los activos y pasivos reconocidos, junto con cualquier diferencia restante ajustada en las reservas por ganancias acumuladas, al comienzo del ejercicio inmediatamente anterior.

C11 La excepción relativa al reconocimiento inicial prevista en los párrafos 15 y 24 de la NIC 12 no se aplica cuando la entidad reconoce los activos y pasivos relacionados con su participación en una operación conjunta.

Disposiciones transitorias en los estados financieros separados de una entidad

C12 Una entidad que, de acuerdo con el párrafo 10 de la NIC 27, estuviese contabilizando anteriormente en sus estados financieros separados su participación en una operación conjunta como inversión a su coste o de acuerdo con la NIIF 9 deberá:

(a) Dar de baja en cuentas la inversión y reconocer los activos y pasivos relacionados con su participación en la operación conjunta, valorados conforme a lo previsto en los párrafos C7 a C9.

(b) Proporcionar una conciliación entre la inversión dada de baja en cuentas y los activos y pasivos reconocidos, junto con cualquier diferencia restante ajustada en las reservas por ganancias acumuladas, al comienzo del ejercicio inmediatamente anterior presentado.

Referencias al «ejercicio inmediatamente anterior»

C12A Sin perjuicio de las referencias al «ejercicio inmediatamente anterior» de los párrafos C2 a C12, una entidad también podrá presentar información comparativa ajustada respecto de cualquier ejercicio anterior presentado, aunque no estará obligada a ello. Si una entidad presenta información comparativa ajustada respecto de cualquier ejercicio anterior, todas las referencias al «ejercicio inmediatamente anterior» de los párrafos C2 a C12 se entenderán hechas al «primer ejercicio comparativo ajustado presentado».

C12B Si una entidad presenta información comparativa sin ajustar respecto de cualquier ejercicio anterior, deberá identificar claramente la información que no se haya ajustado, declarar que ha sido preparada con diferentes criterios y explicar dichos criterios.

C13 La excepción relativa al reconocimiento inicial prevista en los párrafos 15 y 24 de la NIC 12 no se aplica cuando la entidad reconoce los activos y pasivos relacionados con su participación en una operación conjunta en sus estados financieros separados resultantes de la aplicación de los requerimientos de transición para operaciones conjuntas descritos en el párrafo C12.

Referencias a la NIIF 9

C14 Si una entidad aplica esta NIIF, pero no aplica aún la NIIF 9, toda referencia a la NIIF 9 se entenderá hecha a la NIC 39 *Instrumentos Financieros: Reconocimiento y valoración.*

Contabilización de adquisiciones de participaciones en operaciones conjuntas

C14A El documento *Contabilización de adquisiciones de participaciones en operaciones conjuntas* (Modificaciones de la NIIF 11), publicado en mayo de 2014, modificó el encabezamiento siguiente al párrafo B33 y añadió los párrafos 21A, B33A–B33D y C14A con sus correspondientes encabezamientos. Las entidades aplicarán esas modificaciones de forma prospectiva a las adquisiciones de participaciones en operaciones conjuntas cuyas actividades constituyan negocios, según la definición la NIIF 3, y que tengan lugar a partir del comienzo del primer ejercicio en el que apliquen dichas modificaciones. Por consiguiente, no se efectuarán ajustes de los importes reconocidos por adquisiciones de participaciones en operaciones conjuntas realizadas en ejercicios anteriores.

Retirada de otras NIIF

C15 Esta NIIF deroga las siguientes NIIF:

(a) NIC 31 *Participaciones en negocios conjuntos*; y

(b) SIC-13 *Entidades controladas conjuntamente—Aportaciones no monetarias de los partícipes.*

Apéndice D
Modificaciones de otras NIIF

Las entidades aplicarán las modificaciones que contiene este apéndice en los ejercicios anuales que comiencen a partir del 1 de enero de 2013. Si una entidad aplicase esta NIIF en un ejercicio anterior, también deberá aplicar dichas modificaciones a ese ejercicio anterior.

*****

Este apéndice recoge las modificaciones introducidas en otras NIIF como consecuencia de la publicación de esta NIIF por parte del Consejo. Las modificaciones contenidas en este apéndice, se han incorporado a las NIIF pertinentes publicadas en este volumen.

Norma Internacional de Información Financiera 12
Revelación de participaciones en otras entidades

Norma Internacional de Información Financiera 12
Revelación de participaciones en otras entidades

Objetivo

1 El objetivo de esta NIIF es obligar a las entidades a revelar aquella información que permita a los usuarios de sus estados financieros evaluar:

(a) La naturaleza de *sus participaciones en otras entidades* y los riesgos asociados a dichas participaciones.

(b) Los efectos de esas participaciones en su situación financiera, su rendimiento financiero y sus flujos de efectivo.

Cumplimiento del objetivo

2 Para cumplir el objetivo descrito en el párrafo 1, la entidad deberá revelar:

(a) Los supuestos y juicios significativos de los que parte para determinar:

(i) la naturaleza de su participación en otra entidad o acuerdo;

(ii) el tipo de acuerdo conjunto en el que tiene participación (párrafos 7 a 9);

(iii) que se ajusta a la definición de entidad de inversión, en su caso (párrafo 9A); y

(b) Información sobre las participaciones que tenga en:

(i) dependientes (párrafos 10 a 19);

(ii) acuerdos conjuntos y entidades asociadas (párrafos 20 a 23); y

(iii) *entidades estructuradas* que no estén controladas por la entidad (entidades estructuradas no consolidadas) (párrafos 24 a 31).

3 En el caso de que la revelación de la información requerida por esta NIIF, unida a la del resto de informaciones que exigen las demás NIIF, no cumpla el objetivo descrito en el párrafo 1, la entidad deberá revelar cualquier información adicional que se considere necesaria para cumplir dicho objetivo.

4 La entidad revelará la información con el nivel de detalle necesario para satisfacer el objetivo de revelación de información y decidirá el grado de énfasis que otorgará a cada uno de los requisitos de esta NIIF. Deberá agregar o desagregar la información revelada de manera que la utilidad de la misma no se vea menoscabada por la inclusión de un nivel de detalle excesivo o insuficiente, o por la agregación de elementos que presenten características distintas (véanse los párrafos B2 a B6).

Alcance

5 Esta NIIF deberá ser aplicada por aquellas entidades que tengan participaciones en:

(a) dependientes;

(b) acuerdos conjuntos (es decir, operaciones conjuntas o negocios conjuntos);

(c) asociadas; o

(d) entidades estructuradas no consolidadas.

5 A Sin perjuicio del párrafo B17, las disposiciones de la presente norma se aplicarán a las participaciones de las entidades enumeradas en el párrafo 5 que estén clasificadas (o incluidas en un grupo destinado a ser cedido que esté clasificado) como «mantenidas para la venta» o «actividades interrumpidas» de conformidad con la NIIF 5 (*Activos no corrientes mantenidos para la venta y actividades interrumpidas*).

6 Esta NIIF no es aplicable a:

(a) Planes de prestaciones post-empleo u otros planes de prestaciones a largo plazo dirigidos a los empleados, a l los que sea de aplicación la NIC 19 *Retribuciones a los empleados.*

(b) Los estados financieros separados de una entidad a la que se aplique la NIC 27 *Estados financieros separados*. No obstante:

(i) si una entidad tiene participaciones en entidades estructuradas no consolidadas y elabora únicamente estados financieros separados, a la hora de elaborarlos le serán de aplicación los requisitos descritos en los párrafos 24 a 31,

(ii) una entidad de inversión que elabore estados financieros en los que todas sus dependientes se valoren a su valor razonable con cambios en resultados de conformidad con el párrafo 31 de la NIIF 10 deberá revelar la información relativa a las entidades de inversión exigida por esta NIIF.

(c) La participación que posea una entidad en un acuerdo conjunto, cuando no ostente el control conjunto del mismo, a menos que dicha participación implique una influencia significativa sobre el acuerdo o sea una participación en una entidad estructurada.

(d) La participación en otra entidad contabilizada con arreglo a la NIIF 9 *Instrumentos financieros*. Sin embargo, la entidad deberá aplicar esta NIIF en los casos siguientes:

(i) cuando se trate de una participación en una entidad asociada o en un negocio conjunto que, de acuerdo con la NIC 28 *Inversiones en entidades asociadas y en negocios conjuntos*, esté valorada a su valor razonable con cambios en resultados; o bien,

(ii) cuando se trate de una participación en una entidad estructurada no consolidada.

Juicios y supuestos significativos

7 La entidad deberá revelar la información relativa a los juicios y supuestos de los que parte (así como a las modificaciones de dichos juicios y supuestos) para determinar:

(a) que ejerce control sobre otra entidad, es decir, una participada conforme a lo descrito en los párrafos 5 y 6 de la NIIF 10 *Estados financieros consolidados;*

(b) que ejerce el control conjunto de un acuerdo o una influencia significativa sobre otra entidad; y

(c) el tipo de acuerdo conjunto (operación conjunta o negocio conjunto), cuando dicho acuerdo se haya estructurado a través de un vehículo independiente.

8 Los juicios y supuestos significativos revelados con arreglo al párrafo 7 incluirán aquellos en que se base la entidad cuando las circunstancias y los hechos cambien de tal forma que la conclusión sobre si la entidad ejerce el control, el control conjunto o una influencia significativa varíen durante el ejercicio sobre el que se informa.

9 Para cumplir con lo previsto en el párrafo 7, la entidad deberá revelar, por ejemplo, los juicios y supuestos significativos de los que parte para determinar si:

(a) No ejerce control sobre otra entidad, aun siendo titular de más de la mitad de los derechos de voto de la otra entidad.

(b) Ejerce control sobre otra entidad, aun siendo titular de menos de la mitad de los derechos de voto de la otra entidad.

(c) Es agente o principal (véanse los párrafos 58 a 72 de la NIIF 10).

(d) No ejerce una influencia significativa sobre otra entidad, pese a ser titular del 20 % o más de los derechos de voto de dicha entidad.

(e) Ejerce una influencia significativa sobre otra entidad, pese a ser titular de menos del 20 % de los derechos de voto de dicha entidad.

Condición de entidad de inversión

9A Cuando una dominante determine que constituye una entidad de inversión con arreglo al párrafo 27 de la NIIF 10, revelará información sobre los supuestos y juicios significativos de los que parte para determinar que constituye una entidad de inversión. Si la entidad de inversión no posee una o varias de las características típicas de las entidades de inversión (véase el párrafo 28 de la NIIF 10), deberá revelar los motivos que la llevan a concluir que constituye de todos modos una entidad de inversión.

9B Cuando una entidad adquiera o pierda la condición de entidad de inversión, revelará ese cambio de condición y los motivos del cambio. Además, una entidad que adquiera la condición de entidad de inversión revelará el efecto del cambio de condición en los estados financieros correspondientes al ejercicio sobre el que se informa, en particular:

(a) el valor razonable total, a partir de la fecha del cambio de condición, de las dependientes que dejen de consolidarse;

(b) la ganancia o la pérdida total, si la hubiese, calculada de conformidad con el párrafo B101 de la NIIF 10; y

(c) la partida o partidas incluidas en el resultado del ejercicio en las que se reconozca la ganancia o la pérdida (en caso de que no se presenten por separado).

Participaciones en dependientes

10 La entidad deberá revelar aquella información que permita a los usuarios de sus estados financieros consolidados:

(a) Comprender:

(i) la composición del grupo; y

(ii) la participación que representan las participaciones no dominantes en las actividades y los flujos de efectivo del grupo (párrafo 12).

(b) Evaluar:

(i) la naturaleza y el alcance de cualesquiera restricciones significativas impuestas sobre su capacidad para acceder a los activos del grupo o utilizarlos, así como para liquidar sus pasivos (párrafo 13);

(ii) la naturaleza y los cambios de los riesgos asociados a sus participaciones en entidades estructuradas consolidadas (párrafos 14 a 17);

(iii) las consecuencias de los cambios en su participación en la propiedad de una dependiente que no supongan una pérdida de control (párrafo 18); y

(iv) las consecuencias derivadas de la pérdida del control de una dependiente durante el ejercicio sobre el que se informa (párrafo 19).

11 Cuando los estados financieros de una dependiente utilizados en la elaboración de los estados financieros consolidados se refieren a una fecha o un ejercicio diferente al de los estados financieros consolidados (véanse los párrafos B92 y B93 de la NIIF 10), la entidad deberá revelar:

(a) la fecha de cierre del ejercicio sobre el que se informa en los estados financieros de esa dependiente; y

(b) el motivo que justifica la utilización de una fecha o un período diferentes.

Participación que representan las participaciones no dominantes en las actividades y los flujos de efectivo del grupo

12 La entidad deberá revelar para cada una de las dependientes que posea participaciones no dominantes que sean materiales o de importancia relativa para la entidad que informa:

(a) El nombre de la dependiente.

(b) El centro principal de actividad de la dependiente (y país de constitución, si no coincidiera).

(c) La parte que las participaciones no dominantes representan en la propiedad de la entidad.

(d) El porcentaje de derechos de voto que representan las participaciones no dominantes, si no coincidiera con la parte que dichas participaciones representan en la propiedad.

(e) El resultado asignado a las participaciones no dominantes de la dependiente durante el ejercicio sobre el que se informa.

(f) Las participaciones no dominantes acumuladas de la dependiente al final del ejercicio sobre el que se informa.

(g) Información financiera resumida sobre la dependiente (véase el párrafo B10).

Naturaleza y alcance de las restricciones significativas

13 La entidad deberá revelar:

(a) Cualesquiera restricciones significativas (por ejemplo, de tipo legal, contractual o reglamentario) impuestas sobre su capacidad para acceder a los activos o utilizarlos así como para liquidar los pasivos del grupo, como:

(i) Aquellas que limiten la capacidad de una dominante o de sus dependientes para transferir efectivo u otros activos a (o desde) otras entidades pertenecientes al mismo grupo.

(ii) Garantías u otras exigencias que puedan limitar el pago de dividendos o de otras distribuciones de capital, o bien de préstamos o anticipos a (o desde) otras entidades pertenecientes al mismo grupo.

(b) La naturaleza de los derechos de protección de las participaciones no dominantes, y en qué medida pueden restringir de manera significativa la capacidad de la entidad para acceder a los activos o utilizarlos, así como para liquidar los pasivos del grupo (como en el caso en que una dominante se vea obligada a liquidar los pasivos de una dependiente antes que sus propios pasivos, o en que se requiera la aprobación de las participaciones no dominantes para acceder a los activos o para liquidar los pasivos de una dependiente).

(c) Los importes en libros consignados en los estados financieros consolidados para los activos y pasivos a los que se aplican esas restricciones.

Naturaleza de los riesgos asociados a las participaciones de una entidad en entidades estructuradas consolidadas

14 La entidad deberá revelar los términos de cualquier acuerdo contractual en virtud del cual la dominante o sus dependientes deban prestar apoyo financiero a una entidad estructurada consolidada, incluidos los hechos o circunstancias que puedan exponer a la entidad que informa a sufrir una pérdida (por ejemplo, acuerdos de liquidez o calificaciones crediticias que activen la obligación de comprar activos de la entidad estructurada o de prestarle apoyo financiero).

15 Si, durante el ejercicio sobre el que se informa, una dominante o cualquiera de sus dependientes ha prestado (sin tener obligación contractual de hacerlo) apoyo financiero o de otro tipo a una entidad estructurada consolidada (por ejemplo, comprando activos de la entidad estructurada o instrumentos emitidos por ella), la entidad deberá revelar:

(a) el tipo y la cuantía del apoyo proporcionado, incluso en aquellas situaciones en las que la dominante o sus dependientes hayan ayudado a la entidad estructurada a obtener apoyo financiero; y

(b) los motivos por los que se prestó dicho apoyo.

16 Si, durante el ejercicio sobre el que se informa, una dominante o cualquiera de sus dependientes ha prestado (sin tener obligación contractual de hacerlo) apoyo financiero o de otro tipo a una entidad estructurada anteriormente no consolidada, y si dicho apoyo ha supuesto que la entidad pase a controlar la entidad estructurada, la entidad deberá revelar los factores que la llevaron a adoptar tal decisión.

17 La entidad revelará cualquier intención que tenga actualmente de prestar apoyo financiero o de otro tipo a una entidad estructurada consolidada, inclusive sus intenciones de ayudar a la entidad estructurada a obtener apoyo financiero.

Consecuencias de los cambios en la participación de la dominante en la propiedad de una dependiente que no den lugar a una pérdida de control

18 La entidad deberá presentar un cuadro que muestre los efectos sobre el patrimonio neto atribuible a los propietarios de la dominante de cualquier cambio en la participación en la propiedad de una dependiente que no dé lugar a una pérdida de control.

Consecuencias de una pérdida de control sobre una dependiente durante el ejercicio sobre el que se informa

19 La entidad deberá revelar la ganancia o la pérdida, en su caso, calculada de conformidad con el párrafo 25 de la NIIF 10, y:

(a) la parte de dicha ganancia o pérdida atribuible a la valoración de cualquier inversión que conserve en la antigua dependiente a su valor razonable en la fecha en que se haya perdido el control; y

(b) la partida o partidas incluidas en el resultado del ejercicio en las que se reconozca la ganancia o la pérdida (en caso de que no se presenten por separado).

Participaciones en dependientes no consolidadas (entidades de inversión)

19A Una entidad de inversión que, con arreglo a la NIIF 10, esté obligada a aplicar la excepción a la consolidación y, en su lugar, contabilizar su inversión en una dependiente a su valor razonable con cambios en resultados, revelará este hecho.

19B En relación con cada dependiente no consolidada, la entidad de inversión revelará:

(a) el nombre de la dependiente;

(b) el centro principal de actividad de la dependiente (y país de constitución, si no coincidiera); y

(c) la cuota de participación en la propiedad que posee la entidad de inversión (y, si no coincidiera, la proporción de derechos de voto que ostenta).

19C Si una entidad de inversión es la dominante de otra entidad de inversión, la dominante revelará asimismo la información prevista en el párrafo 19B, letras a) a c), en lo que respecta a las inversiones controladas por la entidad de inversión dependiente. La información podrá revelarse mediante la inclusión, en los estados financieros de la dominante, de los estados financieros de la dependiente (o dependientes) que la contengan.

19D La entidad de inversión revelará:

(a) la naturaleza y el alcance de toda restricción significativa (como las que se podrían derivar de acuerdos de préstamo, requisitos reglamentarios o acuerdos contractuales) sobre la capacidad de una dependiente no consolidada para transferir fondos a la entidad de inversión mediante dividendos en efectivo o reembolsar préstamos o anticipos concedidos a la dependiente no consolidada por la entidad de inversión; y

(b) todo compromiso vigente o intención de prestar apoyo financiero o de otro tipo a una dependiente no consolidada, incluidos los compromisos o la intención de ayudar a la filial a obtener apoyo financiero.

19E Si, durante el ejercicio sobre el que se informa, una entidad de inversión o cualquiera de sus dependientes ha prestado (sin tener obligación contractual de hacerlo) apoyo financiero o de otro tipo a una dependiente no consolidada (por ejemplo, mediante la compra de activos de esta o de instrumentos emitidos por la misma, o ayudando a la dependiente a obtener apoyo financiero), la entidad deberá revelar:

(a) el tipo y la cuantía del apoyo prestado a cada dependiente no consolidada; y

(b) los motivos por los que se prestó dicho apoyo.

19F Una entidad deberá revelar los términos de cualquier acuerdo contractual en virtud del cual la entidad o sus dependientes no consolidadas deban prestar apoyo financiero a una entidad controlada, estructurada, no consolidada, incluidos los hechos o circunstancias que puedan exponer a la entidad que informa a sufrir una pérdida (por ejemplo, acuerdos de liquidez o calificaciones crediticias que activen la obligación de comprar activos de la entidad estructurada o de prestarle apoyo financiero).

19G Si, durante el ejercicio sobre el que se informa, una entidad de inversión o cualquiera de sus dependientes no consolidadas ha prestado (sin tener obligación contractual de hacerlo) apoyo financiero o de otro tipo a una entidad estructurada no consolidada que la entidad de inversión no controlaba, y si dicho apoyo ha supuesto que la entidad de inversión pase a controlar la entidad estructurada, la entidad de inversión deberá ofrecer una explicación sobre los factores pertinentes que la llevaron a adoptar tal decisión.

Participaciones en acuerdos conjuntos y entidades asociadas

20 La entidad deberá revelar aquella información que permita a los usuarios de sus estados financieros evaluar:

(a) La naturaleza, el alcance y las repercusiones financieras de las participaciones que posea en acuerdos conjuntos y entidades asociadas, incluida la naturaleza y los efectos de su relación contractual con el resto de inversores que ejercen el control conjunto, o una influencia significativa, sobre los acuerdos conjuntos y las entidades asociadas (párrafos 21 y 22).

(b) La naturaleza y los cambios de los riesgos asociados a sus participaciones en negocios conjuntos y entidades asociadas (párrafo 23).

Naturaleza, alcance y repercusiones financieras de las participaciones que posea una entidad en acuerdos conjuntos y entidades asociadas

21 La entidad deberá revelar:

(a) Para cada acuerdo conjunto y entidad asociada que sea material o de importancia relativa para la entidad que informa:

(i) El nombre del acuerdo conjunto o de la entidad asociada.

(ii) La naturaleza de la relación de la entidad con el acuerdo conjunto o la entidad asociada (indicando, por ejemplo, la naturaleza de las actividades del acuerdo conjunto o de la entidad asociada y si dichas actividades revisten carácter estratégico para las de la entidad).

(iii) El centro principal de actividad del acuerdo conjunto o la entidad asociada (y país de constitución, en su caso y si no coincidiera).

(iv) La parte que representa la participación de la entidad en la propiedad y, si fuera diferente, el porcentaje de derechos de voto (en su caso).

(b) Para cada negocio conjunto y entidad asociada que sea material o de importancia relativa para la entidad que informa:

(i) Si la inversión en el negocio conjunto o la entidad asociada se valora según el método de la participación o a su valor razonable.

(ii) información financiera resumida sobre el negocio conjunto o la entidad asociada, de acuerdo con lo especificado en los párrafos B12 y B13.

(iii) En el caso de que el negocio conjunto o la entidad asociada se contabilicen utilizando el método de la participación, el valor razonable de su inversión en el negocio conjunto o la entidad asociada, si existe un precio de mercado cotizado para la inversión.

(c) La información financiera especificada en el párrafo B16 acerca de las inversiones de la entidad en negocios conjuntos y entidades asociadas que, considerados individualmente, no sean materiales o de importancia relativa:

(i) En términos agregados para todos los negocios conjuntos que, considerados individualmente, no sean materiales o de importancia relativa, y por separado.

(ii) En términos agregados para todas las entidades asociadas que, consideradas individualmente, no sean materiales o de importancia relativa.

21A Una entidad de inversión no estará obligada a revelar la información requerida con arreglo al párrafo 21, letras b) y c).

22 La entidad deberá revelar también:

(a) La naturaleza y el alcance de cualesquiera restricciones significativas (resultantes, por ejemplo, de acuerdos de préstamo, requisitos reglamentarios o acuerdos contractuales entre inversores que ejercen el control conjunto o una influencia significativa sobre un negocio conjunto o una entidad asociada) impuestas sobre la capacidad de los negocios conjuntos o las empresas asociadas para transferir fondos a la entidad en forma de dividendos en efectivo, o reembolsar préstamos o anticipos realizados por la entidad.

(b) Cuando los estados financieros de un negocio conjunto o de una entidad asociada que se utilicen al aplicar el método de la participación se refieran a una fecha o un ejercicio diferente al de la entidad:

(i) la fecha de cierre del ejercicio sobre el que se informa en los estados financieros del negocio conjunto o la entidad asociada; y

(ii) el motivo que justifica la utilización de una fecha o un ejercicio diferentes.

(c) La parte de pérdidas del negocio conjunto o la entidad asociada no reconocidas, distinguiendo las que corresponden al ejercicio y las acumuladas, en el caso de que la entidad haya dejado de reconocer la parte que le corresponde en las pérdidas del negocio conjunto o de la entidad asociada a la hora de aplicar el método de la participación.

Riesgos asociados a las participaciones de una entidad en negocios conjuntos y entidades asociadas

23 La entidad deberá revelar:

(a) Los compromisos que tenga en relación con sus negocios conjuntos, desglosándolos del importe del resto de compromisos como se especifica en los párrafos B18 a B20.

(b) De conformidad con la NIC 37 *Provisiones, pasivos contingentes y activos contingentes*, a menos que la probabilidad de pérdida sea remota, los pasivos contingentes generados en relación con su participación en negocios conjuntos o entidades asociadas (incluida su parte de pasivos contingentes en que haya incurrido de forma conjunta con otros inversores que ejercen el control conjunto o una influencia significativa sobre los negocios conjuntos o las entidades asociadas), desglosándolos del importe del resto de pasivos contingentes.

Participaciones en entidades estructuradas no consolidadas

24 La entidad deberá revelar aquella información que permita a los usuarios de sus estados financieros:

(a) comprender la naturaleza y el alcance de sus participaciones en entidades estructuradas no consolidadas (párrafos 26 a 28); y

(b) evaluar la naturaleza y los cambios de los riesgos asociados a sus participaciones en entidades estructuradas no consolidadas (párrafos 29 a 31).

25 La información requerida por el párrafo 24, letra b), incluye información sobre la exposición de la entidad al riesgo derivado de su relación con entidades estructuradas no consolidadas en ejercicios anteriores (por ejemplo, a través del patrocinio de la entidad estructurada), incluso si, en la fecha en que se informa, la entidad ya no tiene relación contractual alguna con la entidad estructurada.

25A Una entidad de inversión no estará obligada a revelar la información requerida por el párrafo 24 en relación con las entidades estructuradas no consolidadas que controle y respecto de las cuales presente la información requerida por los párrafos 19A a 19G.

Naturaleza de las participaciones

26 La entidad deberá revelar información cuantitativa y cualitativa sobre sus participaciones en entidades estructuradas no consolidadas, incluido, pero no exclusivamente, sobre la naturaleza, finalidad, tamaño y actividades de la entidad estructurada, así como la forma en que se financia dicha entidad.

27 Si una entidad ha patrocinado una entidad estructurada no consolidada para la que no proporciona la información requerida en virtud del párrafo 29 (por ejemplo, debido a que, en la fecha de presentación, no tiene participación en dicha entidad), la entidad deberá revelar:

(a) cómo ha determinado las entidades estructuradas que ha patrocinado;

(b) *los ingresos obtenidos de esas entidades estructuradas* durante el ejercicio sobre el que se informa, incluida una descripción de los tipos de ingresos presentados; y

(c) el importe en libros (en el momento de la transferencia) de todos los activos transferidos a dichas entidades estructuradas durante el ejercicio sobre el que se informa.

28 La entidad deberá presentar la información a que se refiere el párrafo 27, letras b) y c), en forma de tabla, a menos que resulte más apropiado utilizar otro formato, y clasificar sus actividades de patrocinio según las categorías pertinentes (véanse los párrafos B2 a B6).

Naturaleza de los riesgos

29 La entidad revelará en forma de tabla, a menos que resulte más apropiado utilizar otro formato, un resumen de:

(a) Los importes en libros de los activos y pasivos reconocidos en sus estados financieros en relación con su participación en entidades estructuradas no consolidadas.

(b) Las partidas del estado de situación financiera en las que se reconocen esos activos y pasivos.

(c) El importe que refleje mejor el riesgo máximo de la entidad de sufrir pérdidas derivadas de su participación en entidades estructuradas no consolidadas, indicando el método utilizado para determinar dicho riesgo máximo de sufrir pérdidas. Si una entidad no puede cuantificar el riesgo máximo de sufrir pérdidas derivadas de su participación en entidades estructuradas no consolidadas, deberá revelar tal hecho y los motivos por los que no puede hacerlo.

(d) Una comparación entre los importes en libros de los activos y pasivos de la entidad relacionados con su participación en entidades estructuradas no consolidadas y el riesgo máximo de la entidad de sufrir pérdidas derivadas de su participación en dichas entidades.

30 Si durante el ejercicio sobre el que se informa una entidad ha prestado (sin tener obligación contractual de hacerlo) apoyo financiero o de otro tipo a una entidad estructurada no consolidada en la que tenga o haya tenido participación (por ejemplo, compra de activos de la entidad estructurada o de instrumentos emitidos por ella), la entidad deberá revelar:

(a) el tipo de apoyo proporcionado y su cuantía, incluso en aquellas situaciones en las que la entidad haya ayudado a la entidad estructurada a obtener apoyo financiero; y

(b) los motivos por los que se prestó dicha ayuda.

31 La entidad revelará cualquier intención que tenga actualmente de prestar apoyo financiero o de otro tipo a una entidad estructurada no consolidada, inclusive su intención de ayudar a la entidad estructurada a obtener apoyo financiero.

Apéndice A
Definiciones de términos

Este Apéndice es parte integrante de la NIIF.

Ingresos obtenidos de una entidad estructurada	A efectos de la presente NIIF, los ingresos obtenidos de una entidad estructurada incluyen, con carácter no exhaustivo, los honorarios recurrentes y no recurrentes, los intereses, los dividendos, las ganancias o pérdidas derivadas del recálculo de la valoración o de la baja en cuentas de las participaciones en entidades estructuradas, así como las ganancias o pérdidas derivadas de la transferencia de activos y pasivos a la entidad estructurada.
Participación en otra entidad	A efectos de la presente NIIF, por participación en otra entidad se entiende una participación contractual o no contractual que expone a una entidad a la variabilidad de los rendimientos ligados al desempeño de la otra entidad. Con carácter no exhaustivo, se puede demostrar la participación en otra entidad por la tenencia de instrumentos de patrimonio neto o de deuda de la misma, así como por otras formas de relación, como la provisión de financiación, el aporte de liquidez, mejoras crediticias o garantías. Constituye el medio a través del cual la entidad ejerce el control, el control conjunto o una influencia significativa sobre otra entidad. El mero hecho de mantener una relación típica cliente- proveedor no implica necesariamente que una entidad tenga una participación en otra. Los párrafos B7 a B9 proporcionan más información sobre las participaciones en otras entidades. Los párrafos B55 a B57 de la NIIF 10 explican la variabilidad de los rendimientos.
Entidad estructurada	Una entidad diseñada de modo que los derechos de voto y otros derechos similares no son el factor primordial a la hora de decidir quién controla la entidad, por ejemplo en el caso de que los posibles derechos de voto se refieran exclusivamente a tareas administrativas y las actividades pertinentes se rijan por acuerdos contractuales. Los párrafos B22 a B24 proporcionan más información acerca de las entidades estructuradas.

Los siguientes términos aparecen definidos en la NIC 27 (modificada en 2011), en la NIC 28 (modificada en 2011), en la NIIF 10 y en la NIIF 11 *Acuerdos conjuntos*, y en esta NIIF se utilizan con los significados especificados en dichas NIIF:

- asociada
- estados financieros consolidados
- control de una entidad
- método de la participación
- grupo
- entidad de inversión
- acuerdo conjunto
- control conjunto
- operación conjunta
- negocio conjunto
- participación no dominante
- dominante
- derechos de protección
- actividades pertinentes
- estados financieros separados

— vehículo independiente
— influencia significativa
— dependiente

Apéndice B
Guía de aplicación

Este Apéndice es parte integrante de la NIIF. Describe la aplicación de los párrafos 1 a 31 y tiene la misma autoridad que el resto de apartados de la NIIF.

B1 Los ejemplos expuestos en este apéndice representan situaciones hipotéticas. Aunque algunos aspectos de los ejemplos pueden encontrarse en supuestos reales, a la hora de aplicar la NIIF 12 deberán evaluarse todos los hechos y las circunstancias pertinentes del supuesto en cuestión.

Agregación (párrafo 4)

B2 La entidad decidirá, en función de sus circunstancias, el nivel de detalle que ha de suministrar para dar respuesta a las necesidades de información de los usuarios, qué énfasis dará a los diferentes aspectos de lo exigido y cómo agregará la información. Será necesario lograr un equilibrio entre la tendencia a sobrecargar los estados financieros con excesivos detalles, que pudieran no resultar de ayuda a los usuarios, y la tendencia a oscurecer la información mediante la agregación excesiva.

B3 La entidad podrá agregar la información que requiere esta NIIF cuando se trate de participaciones en entidades similares, siempre que tal agregación sea coherente con el objetivo de divulgación y con el requisito recogido en el párrafo B4, y no oscurezca la información proporcionada. La entidad deberá revelar el modo en que ha agregado sus participaciones en entidades similares.

B4 La entidad deberá presentar información separada en relación con sus participaciones en:

(a) dependientes;

(b) negocios conjuntos;

(c) operaciones conjuntas;

(d) asociadas; y

(e) entidades estructuradas no consolidadas.

B5 A la hora de determinar si agregar la información o no, la entidad deberá tener en cuenta información cuantitativa y cualitativa sobre las diferentes características de riesgo y rendimiento de cada entidad que esté considerando agregar, así como la importancia que reviste cada una de esas entidades para la entidad que informa. La entidad deberá presentar la información de manera que se explique claramente a los usuarios de los estados financieros la naturaleza y el alcance de su participación en esas otras entidades.

B6 A continuación se exponen algunos ejemplos de niveles de agregación, dentro de las clases de entidades descritas en el párrafo B4, que pueden resultar adecuados:

(a) Naturaleza de las actividades (por ejemplo, una entidad dedicada a la investigación y el desarrollo o una entidad que se dedique a la titulización de tarjetas de crédito renovable).

(b) Clasificación sectorial.

(c) Nivel geográfico (por ejemplo, país o región).

Participaciones en otras entidades

B7 Una participación en otra entidad es una relación contractual o no contractual que expone a una entidad a la variabilidad de los rendimientos ligados al desempeño de la otra entidad. El análisis del objeto social y de la estructura de la otra entidad puede resultar útil a la entidad que informa a la hora de determinar si tiene una participación en la otra y, por tanto, si tiene la obligación de revelar la información requerida por esta NIIF. Dicha determinación debe incluir la evaluación de los riesgos que está previsto que la otra entidad genere, así como los riesgos que está previsto que transfiera a la entidad que informa y a otras.

B8 Por lo general, la entidad que informa se ve expuesta a la variabilidad de los rendimientos ligados al desempeño de la otra entidad por la tenencia de instrumentos (como instrumentos de patrimonio neto o de deuda emitidos

por la otra entidad) o por otro tipo de relación que absorba dicha variabilidad. Supóngase, por ejemplo, una entidad estructurada que posee una cartera de préstamos. La entidad estructurada suscribe una permuta de riesgo de crédito con otra entidad (la entidad que informa) con el fin de protegerse frente al impago del principal y los intereses de los préstamos. La relación que mantiene la entidad que informa expone a esta a la variabilidad de los rendimientos ligados al desempeño de la entidad estructurada, puesto que la permuta de riesgo de crédito absorbe la variabilidad de los rendimientos de la entidad estructurada.

B9 Algunos instrumentos están diseñados para transferir riesgo de la entidad que informa a otra entidad. Dichos instrumentos generan variabilidad en los rendimientos de la otra entidad, pero normalmente no exponen a la entidad que informa a la variabilidad de los rendimientos ligados al desempeño de la otra entidad. Considérese, por ejemplo, una entidad estructurada creada para proporcionar oportunidades de inversión a inversores que deseen exponerse al riesgo crediticio de la entidad Z (una entidad que no guarda relación con ninguna de las partes implicadas en el acuerdo). La entidad estructurada obtiene financiación mediante la emisión de pagarés vinculados al riesgo crediticio de la entidad Z y dirigidos a esos inversores (pagarés vinculados a riesgo de crédito) y utiliza los ingresos obtenidos para invertir en una cartera de activos financieros sin riesgo. La entidad estructurada queda expuesta al riesgo crediticio de la entidad Z por el hecho de suscribir una permuta de riesgo de crédito con una contraparte. La permuta de riesgo de crédito transfiere el riesgo crediticio de la entidad Z a la entidad estructurada a cambio del pago de una comisión por la contraparte. Los inversores de la entidad estructurada obtienen un rendimiento mayor que refleja tanto el rendimiento que obtiene la entidad estructurada de su cartera de activos como la comisión que cobra por la permuta de riesgo de crédito. La contraparte en la permuta no tiene con la entidad estructurada una relación que la exponga a la variabilidad de los rendimientos ligados al desempeño de esta última, porque la permuta de riesgo de crédito transfiere la variabilidad a la entidad estructurada en lugar de absorber la variabilidad de los rendimientos de dicha entidad.

Información financiera resumida para dependientes, negocios conjuntos y entidades asociadas (párrafos 12 y 21)

B10 Para cada dependiente que tenga participaciones no dominantes y sea material o de importancia relativa para la entidad que informa, esta deberá revelar:

(a) Los dividendos distribuidos a las participaciones no dominantes.

(b) información financiera resumida sobre los activos, los pasivos, el resultado del ejercicio y los flujos de efectivo de la dependiente, que permita a los usuarios comprender la participación que representan las participaciones no dominantes en las actividades y los flujos de efectivo del grupo. Dicha información puede incluir, con carácter no exhaustivo, el activo corriente y no corriente, el pasivo corriente y no corriente, los ingresos ordinarios, el resultado del ejercicio y el resultado global total.

B11 La información financiera resumida exigida en virtud del párrafo B10, letra b), reflejará los importes resultantes antes de efectuar las eliminaciones intragrupo.

B12 Para los negocios conjuntos y las entidades asociadas que sean materiales o de importancia relativa para la entidad que informa, esta deberá revelar:

(a) Los dividendos recibidos del negocio conjunto o la entidad asociada;

(b) Información financiera resumida sobre el negocio conjunto o la entidad asociada (véanse los párrafos B14 y B15) que deberá incluir, con carácter no exhaustivo:

(i) Los activos corrientes.

(ii) Los activos no corrientes.

(iii) Los pasivos corrientes.

(iv) Los pasivos no corrientes.

(v) Los ingresos ordinarios.

(vi) El resultado del ejercicio de las actividades continuadas.

(vii) El resultado después de impuestos de las actividades interrumpidas.

(viii) Otro resultado global.

(ix) El resultado global total.

B13 Además de la información financiera resumida exigida en virtud del párrafo B12, la entidad deberá revelar para cada negocio conjunto que sea material o de importancia relativa para la misma el importe de:

(a) El efectivo y los equivalentes de efectivo comprendidos en el párrafo B12, letra b), inciso i).

(b) Los pasivos financieros no corrientes (excluidas las cuentas de acreedores comerciales y otras cuentas a pagar así como las provisiones) comprendidos en el párrafo B12, letra b), inciso iii).

(c) Los pasivos financieros no corrientes (excluidas las cuentas de acreedores comerciales y otras cuentas a pagar, así como las provisiones) comprendidos en el párrafo B12, letra b), inciso iv).

(d) La depreciación y la amortización.

(e) Los ingresos por intereses.

(f) Los gastos por intereses.

(g) Los gastos o ingresos por el impuesto sobre las ganancias.

B14 La información financiera resumida presentada de conformidad con los párrafos B12 y B13 reflejará los importes incluidos en los estados financieros del negocio conjunto o la entidad asociada elaborados con arreglo a las NIIF (y no la parte de esos importes que corresponda a la entidad). En el caso de que la entidad contabilice su participación en el negocio conjunto o en la entidad asociada utilizando el método de la participación:

(a) Los importes incluidos en los estados financieros del negocio conjunto o la entidad asociada elaborados con arreglo a las NIIF se ajustarán con el fin de reflejar los ajustes introducidos por la entidad al utilizar el método de la participación, como los ajustes del valor razonable realizados en el momento de la adquisición y los ajustes para reflejar diferencias en políticas contables.

(b) La entidad deberá proporcionar una conciliación de la información financiera resumida presentada con el importe en libros de su participación en el negocio conjunto o la entidad asociada.

B15 La entidad podrá presentar la información financiera resumida a que se refieren los párrafos B12 y B13 sobre la base de los estados financieros del negocio conjunto o de la entidad asociada si:

(a) la entidad valora su participación en el negocio conjunto o en la entidad asociada a su valor razonable de conformidad con la NIC 28 (modificada en 2011); y

(b) el negocio conjunto o la entidad asociada no elaboran sus estados financieros con arreglo a las NIIF, y elaborarlos conforme a dichas normas sería inviable o supondría un coste excesivo.

En ese caso, la entidad deberá revelar las bases utilizadas para elaborar la información financiera resumida.

B16 La entidad deberá revelar, en términos agregados, el importe en libros de sus participaciones en negocios conjuntos o entidades asociadas que, consideradas individualmente, no sean materiales o de importancia relativa y que sean contabilizadas utilizando el método de la participación. La entidad deberá revelar asimismo y por separado el importe agregado de la parte que le corresponda en las siguientes variables de los negocios conjuntos o de las entidades asociadas:

(a) El resultado del ejercicio de las actividades continuadas;

(b) El resultado después de impuestos de las actividades interrumpidas.

(c) Otro resultado global.

(d) El resultado global total.

La entidad deberá proporcionar esta información desglosando la que corresponde a negocios conjuntos y a entidades asociadas.

B17 Cuando la participación de una entidad en una dependiente, un negocio conjunto o una entidad asociada (o una parte de su participación en un negocio conjunto o una entidad asociada) esté clasificada (o incluida en un grupo destinado a ser cedido que esté clasificado) como mantenida para la venta de conformidad con la NIIF 5, la entidad no estará obligada a revelar la información financiera resumida correspondiente a la dependiente, el negocio conjunto o la entidad asociada de que se trate, de acuerdo con lo previsto en los párrafos B10 a B16.

Compromisos en relación con negocios conjuntos [párrafo 23, letra a)]

B18 La entidad deberá revelar los compromisos totales asumidos pero que no estén reconocidos en la fecha de presentación (incluida su parte en los compromisos asumidos conjuntamente con otros inversores que ejerzan el control de un negocio conjunto) y relativos a sus participaciones en negocios conjuntos. Por compromisos se entiende aquellos que puedan dar lugar a una salida de efectivo o de otros recursos en el futuro.

B19 Entre los compromisos no reconocidos que pueden dar lugar a una salida de efectivo o de otros recursos en el futuro cabe citar:

(a) Los compromisos no reconocidos de aportar financiación o recursos como consecuencia, por ejemplo, de:

(i) Los acuerdos de constitución o de compra de un negocio conjunto (que, por ejemplo, requieran que la entidad aporte fondos durante un período dado).

(ii) La puesta en marcha por parte de un negocio conjunto de proyectos que impliquen un uso intensivo de capital.

(iii) Obligaciones incondicionales de compra, que abarquen la compra de equipo, existencias o servicios que la entidad se compromete a adquirir a un negocio conjunto o en nombre de un negocio de este tipo.

(iv) Compromisos no reconocidos de otorgar préstamos u otro tipo de apoyo financiero a un negocio conjunto.

(v) Compromisos no reconocidos de aportar recursos a un negocio conjunto, como activos o servicios.

(vi) Otros compromisos no reconocidos y no cancelables con un negocio conjunto.

(b) Compromisos no reconocidos de adquirir la participación de un tercero (o una parte de esa participación en la propiedad) en un negocio conjunto en caso de que se produzca, o de que no se produzca, un hecho determinado en el futuro.

B20 Los requerimientos y ejemplos descritos en los párrafos B18 y B19 ilustran algunos de los tipos de revelación de información exigidos en virtud del párrafo 18 de la NIC 24 *Informaciones a revelar sobre partes vinculadas.*

Participaciones en entidades estructuradas no consolidadas (párrafos 24 a 31)

Entidades estructuradas

B21 Una entidad estructurada es una entidad que ha sido diseñada de modo que los derechos de voto y otros derechos similares no sean el factor primordial a la hora de decidir quién controla la entidad, por ejemplo en el caso en que los posibles derechos de voto se refieran exclusivamente a tareas administrativas y las actividades pertinentes se gestionen a través de acuerdos contractuales.

B22 Una entidad estructurada suele presentar algunas o todas de las características o de los atributos siguientes:

(a) Actividades restringidas.

(b) Un objeto social estricto y bien definido, como, por ejemplo, efectuar arrendamientos eficientes desde el punto de vista fiscal, llevar a cabo actividades de investigación y desarrollo, proporcionar una fuente de capital o financiación a una entidad u ofrecer oportunidades de inversión a inversores mediante la transferencia a los inversores de los riesgos y beneficios asociados a los activos de la entidad estructurada.

(c) Un patrimonio neto insuficiente para permitir que la entidad estructurada financie sus actividades sin contar con apoyo financiero subordinado.

(d) Financiación mediante emisión de múltiples instrumentos vinculados contractualmente a los inversores, que crean concentraciones de riesgo de crédito y otros riesgos (tramos).

B23 A modo de ejemplos de entidades que se consideran estructuradas cabe citar los siguientes:

(a) Vehículos de titulización.

(b) Financiación respaldada por activos.

(c) Algunos fondos de inversión.

B24 Una entidad que esté controlada mediante derechos de voto no es una entidad estructurada por el simple hecho, por ejemplo, de recibir financiación de terceros tras una reestructuración.

Naturaleza de los riesgos asociados a las participaciones en entidades estructuradas no consolidadas (párrafos 29 a 31)

B25 Además de la información requerida en virtud de los párrafos 29 a 31, la entidad deberá revelar cualquier otra información que sea necesaria para cumplir el objetivo de revelación de información descrito en el párrafo 24, letra b).

B26 A continuación se enumeran algunos ejemplos de información adicional que, según las circunstancias, puede ser pertinente para evaluar los riesgos a los que se ve expuesta una entidad que tenga una participación en una entidad estructurada no consolidada:

(a) Los términos de un acuerdo que puedan requerir de la entidad la provisión de apoyo financiero a una entidad estructurada no consolidada (por ejemplo, acuerdos de liquidez o calificaciones crediticias que activen la obligación de comprar activos de la entidad estructurada o de prestarle apoyo financiero), incluidos:

(i) Una descripción de los hechos o circunstancias que pueden provocar que la entidad que informa se vea expuesta a sufrir una pérdida.

(ii) Si hay algún término que limite la obligación.

(iii) La existencia o no de terceros que presten apoyo financiero y, en caso afirmativo, orden de prelación de la obligación de la entidad que informa en comparación con la de esos terceros.

(b) Las pérdidas en que haya incurrido la entidad durante el ejercicio sobre el que se informa en relación con sus participaciones en entidades estructuradas no consolidadas.

(c) Los tipos de ingresos recibidos por la entidad durante el ejercicio sobre el que se informa en relación con sus participaciones en entidades estructuradas no consolidadas.

(d) Si se exige a la entidad que absorba las pérdidas de una entidad estructurada no consolidada antes que terceros, el límite máximo que puedan suponer dichas pérdidas para la entidad y, cuando proceda, la prelación y los importes de las pérdidas potenciales soportadas por terceros cuyas participaciones tengan una prelación inferior a la participación de la entidad en la entidad estructurada no consolidada.

(e) Información sobre cualesquiera acuerdos de liquidez, garantías u otros compromisos con terceros que puedan afectar al valor razonable o al riesgo de las participaciones de la entidad en entidades estructuradas no consolidadas.

(f) Cualquier dificultad que haya experimentado la entidad estructurada no consolidada para financiar sus actividades durante el ejercicio sobre el que se informa.

(g) En relación con la financiación de la entidad estructurada no consolidada, las formas de financiación (por ejemplo, efectos comerciales o pagarés a medio plazo) y la vida media ponderada de cada una de ellas. Dicha información podrá incluir un análisis del vencimiento de los activos y de la financiación de la entidad estructurada no consolidada si dicha entidad posee activos a más largo plazo financiados con fondos a corto plazo.

Apéndice C
Fecha de vigencia y transición

Este Apéndice es parte integrante de la NIIF y tiene la misma autoridad que el resto de apartados de la NIIF.

Fecha de vigencia y transición

C1 Una entidad aplicará esta NIIF en los ejercicios anuales que comiencen a partir del 1 de enero de 2013. Se permite su aplicación anticipada.

C1A Mediante el documento *Estados financieros consolidados, Acuerdos conjuntos y Revelación de participaciones en otras entidades: Guía de transición* (Modificaciones de las NIIF 10, NIIF 11 y NIIF 12), publicado en junio de 2012, se añadieron los párrafos C2A a C2B. Las entidades aplicarán esas modificaciones a los ejercicios que comiencen el 1 de enero de 2013 o después de dicha fecha. Si una entidad aplica la NIIF 12 a un ejercicio anterior, aplicará esas modificaciones también a ese período.

C1B El documento *Entidades de inversión* (Modificaciones de la NIIF 10, la NIIF 12 y la NIC 27), publicado en octubre de 2012, modificó el párrafo 2 y el apéndice A, y añadió los párrafos 9A y 9B, 19A a 19G, 21A y 25A. Una entidad aplicará esas modificaciones a los ejercicios anuales que comiencen a partir del 1 de enero de 2014. Se permite su aplicación anticipada. Si una entidad aplica las referidas modificaciones a un ejercicio anterior, revelará este hecho y aplicará todas las modificaciones incluidas en el documento *Entidades de inversión* al mismo tiempo.

C1C El documento *Entidades de inversión: Aplicación de la excepción de consolidación* (Modificaciones de la NIIF 10, la NIIF 12 y la NIC 28), publicado en diciembre de 2014, modificó el párrafo 6. Las entidades aplicarán esa modificación a los ejercicios anuales que comiencen a partir del 1 de enero de 2016. Se permite su aplicación anticipada. Si una entidad aplica la referida modificación a un ejercicio anterior, revelará este hecho.

C1D El documento *Mejoras anuales de las NIIF – Ciclo 2014–2016*, publicado en diciembre de 2016, añadió el párrafo 5A y modificó el párrafo B17. Las entidades aplicarán esas modificaciones de forma retroactiva, de acuerdo con la NIC 8 (*Políticas contables, cambios en las estimaciones contables y errores*), a los ejercicios anuales que comiencen a partir del 1 de enero de 2017.

C2 Se alienta a las entidades a suministrar la información requerida por esta Norma con anterioridad a los ejercicios anuales que comiencen a partir del 1 de enero de 2013. El suministro de parte de la información requerida por esta Norma no obliga a las entidades a cumplir todos los requerimientos de la misma ni a aplicar de forma anticipada la NIIF 10, la NIIF 11, la NIC 27 (modificada en 2011) ni la NIC 28 (modificada en 2011).

C2A Los requisitos de información de esta NIIF no necesitan ser aplicados a cualquier ejercicio presentado que comience antes del ejercicio anual inmediatamente anterior al primer ejercicio anual al que se aplica la NIIF 12.

C2B Los requisitos de información de los párrafos 24 a 31 y las directrices correspondientes de los párrafos B21 a B26 de esta NIIF no necesitan ser aplicados a cualquier ejercicio presentado que comience antes del primer ejercicio anual al que se aplica la NIIF 12.

Referencias a la NIIF 9

C3 Si una entidad aplica esta Norma, pero no aplica aún la NIIF 9, toda referencia a la NIIF 9 se entenderá hecha a la NIC 39 *Instrumentos Financieros: Reconocimiento y Valoración.*

Apéndice D
Modificaciones de otras NIIF

Las entidades aplicarán las modificaciones que contiene este apéndice en los ejercicios anuales que comiencen a partir del 1 de enero de 2013. Si una entidad aplicase esta NIIF en un ejercicio anterior, también deberá aplicar dichas modificaciones a ese ejercicio anterior.

*****

Este apéndice recoge las modificaciones introducidas en otras NIIF como consecuencia de la publicación de esta NIIF por parte del Consejo. Las modificaciones contenidas en este apéndice, se han incorporado a las NIIF pertinentes publicadas en este volumen.

Norma Internacional de Información Financiera 13
Valoración del valor razonable

Norma Internacional de Información Financiera 13 *Valoración del valor razonable*

Objetivo

1 Esta NIIF:

(a) define *valor razonable*,

(b) establece en una única NIIF un marco para la valoración del valor razonable, y

(c) exige revelar información sobre las valoraciones del valor razonable.

2 El valor razonable es una valoración basada en el mercado, no una valoración específica de la entidad. Para algunos activos y pasivos, es posible que se disponga de información de mercado o de transacciones de mercado observables. Para otros activos y pasivos, es posible que no se disponga de información de mercado ni de transacciones de mercado observables. Sin embargo, el objetivo de la valoración del valor razonable en ambos casos es el mismo: estimar el precio al que se realizaría una transacción ordenada para vender un activo o transferir un pasivo entre *participantes en el mercado* en la fecha de valoración bajo las condiciones de mercado actuales (es decir, un *precio de salida* en la fecha de valoración desde la perspectiva de un participante en el mercado que mantiene el activo o es titular del pasivo).

3 Cuando no se dispone del precio de un activo o pasivo idénticos, una entidad valora el valor razonable empleando otra técnica de valoración que maximiza el uso de *variables observables* pertinentes y minimiza el uso de *variables no observables*. Dado que el valor razonable es una valoración que se basa en el mercado, se obtiene aplicando las hipótesis que los participantes en el mercado emplearían a la hora de fijar el precio de un activo o pasivo, incluyendo las hipótesis sobre el riesgo. Por tanto, la intención de una entidad de mantener un activo o de cancelar o de cumplir una obligación de otro modo no es relevante para la valoración del valor razonable.

4 La definición de valor razonable se basa en los activos y pasivos porque estos constituyen unos de los principales elementos de la valoración contable. Además, esta NIIF debe aplicarse a los instrumentos de patrimonio propio de la entidad valorados al valor razonable.

Alcance

5 Esta NIIF se aplica cuando otra NIIF requiere o permite valoraciones al valor razonable o la revelación de información sobre las valoraciones del valor razonable (y valoraciones, como las del valor razonable menos los costes de venta, basadas en el valor razonable o en revelaciones de información sobre dichas valoraciones), exceptuando lo especificado en los párrafos 6 y 7.

6 Los requerimientos de valoración y revelación de información de esta NIIF no se aplican a lo siguiente:

(a) transacciones de pagos basados en acciones en el ámbito de la NIIF 2 *Pagos basados en acciones*;

(b) transacciones de arrendamiento contabilizadas de conformidad con la NIIF 16 *Arrendamientos*; y

(c) valoraciones que guardan alguna similitud con el valor razonable pero no son el valor razonable, como el valor realizable neto de la NIC 2 *Existencias* o el valor de uso de la NIC *36 Deterioro del valor de los activos*.

7 La información a revelar requerida por esta NIIF no es necesaria en los siguientes casos:

(a) activos afectos al plan valorados al valor razonable de conformidad con la NIC 19 *Retribuciones a los empleados*;

(b) inversiones del plan de prestaciones por retiro valoradas al valor razonable de conformidad con la NIC 26 *Contabilización e información financiera sobre planes de prestaciones por retiro*; y

(c) activos para los que el importe recuperable es el valor razonable menos los costes de enajenación o disposición por otra vía de conformidad con la NIC 36.

8 El marco de valoración del valor razonable descrito en esta NIIF se aplica tanto a la valoración inicial como a las posteriores si otras NIIF requieren o permiten el valor razonable.

Valoración

Definición de valor razonable

9 Esta NIIF define valor razonable como el precio que se recibiría por la venta de un activo o se pagaría para transferir un pasivo mediante una transacción ordenada entre participantes en el mercado en la fecha de valoración.

10 El párrafo B2 describe el enfoque general de la valoración del valor razonable.

El activo o pasivo

11 Una valoración al valor razonable se realiza para un activo o pasivo concretos. Por tanto, una entidad, al valorar el valor razonable, deberá tener en cuenta las características del activo o pasivo si los participantes en el mercado tendrían en cuenta dichas características a la hora de fijar el precio del activo o pasivo en la fecha de valoración. Dichas características incluyen, por ejemplo, las siguientes:

(a) las condiciones y la ubicación del activo; y

(b) las restricciones, si las hubiera, sobre la venta o el uso del activo.

12 El efecto sobre la valoración que una característica particular tenga dependerá del modo en el que los participantes en el mercado tendrían en cuenta dicha característica.

13 Pueden ser valorados al valor razonable cualquiera de los siguientes activos o pasivos:

(a) un activo o pasivo independiente (p. ej., un instrumento financiero o un activo no financiero); o

(b) un grupo de activos, un grupo de pasivos o un grupo de activos y pasivos (p. ej., un negocio o una unidad generadora de efectivo).

14 A efectos de revelación de información o reconocimiento, que el activo o pasivo sean un activo o pasivo independientes, un grupo de activos, un grupo de pasivos o un grupo de activos y pasivos depende de su *unidad de cuenta*. La unidad de cuenta del activo o pasivo debe determinarse de conformidad con la NIIF que requiera o permita la valoración al valor razonable, excepto en los casos previstos en esta NIIF.

La transacción

15 En una valoración del valor razonable se presume que el activo o pasivo se intercambia en una transacción ordenada entre participantes en el mercado para vender el activo o transferir el pasivo en la fecha de valoración bajo las condiciones de mercado actuales.

16 En una valoración del valor razonable se presume que la transacción para vender el activo o transferir el pasivo se lleva a cabo:

(a) en el *mercado principal* del activo o pasivo; o

(b) en ausencia de un mercado principal, en el *mercado más ventajoso* para el activo o el pasivo.

17 Una entidad no necesita realizar una búsqueda exhaustiva de todos los posibles mercados para identificar el mercado principal o, en ausencia de un mercado principal, el mercado más ventajoso, pero sí debe tener en cuenta toda la información que esté razonablemente disponible. En ausencia de prueba en contrario, se considera que el mercado en el que la entidad realizaría normalmente una transacción para vender el activo o transferir el pasivo constituye el mercado principal o, en ausencia de un mercado principal, el mercado más ventajoso.

18 Si hay un mercado principal para el activo o pasivo, la valoración del valor razonable debe representar el precio en dicho mercado (ya sea el precio directamente observable o estimado por medio de otra técnica de valoración), incluso aunque el precio en un mercado diferente sea potencialmente más ventajoso en la fecha de valoración.

19 La entidad debe disponer de acceso al mercado principal (o al más ventajoso) en la fecha de valoración. Dado que entidades diferentes (y los negocios dentro de dichas entidades) con distintas actividades pueden tener acceso a mercados diferentes, el mercado principal (o el más ventajoso) para un mismo activo o pasivo puede variar de una entidad a otra (y entre negocios dentro de dichas entidades). Por tanto, el mercado principal (o el más ventajoso), y con ello, los participantes en el mercado, debe considerarse desde el punto de vista de la entidad, lo que permitirá que se produzcan diferencias entre una misma entidad y entre entidades con actividades distintas.

20 Aunque una entidad debe disponer de acceso al mercado, no necesitará poder vender el activo concreto ni transferir el pasivo determinado en la fecha de valoración para poder valorar el valor razonable en función del precio en ese mercado.

21 Incluso cuando se carece de mercado observable que proporcione información sobre fijación de precios para la venta de un activo o para la transferencia de un pasivo en la fecha de valoración, en una valoración del valor razonable debe presumirse que se realiza una transacción en esa fecha, considerada desde el punto de vista de un participante en el mercado que mantiene el activo o es titular del pasivo. Esa transacción supuesta establece una base para la estimación del precio de venta del activo o de transferencia del pasivo.

Participantes en el mercado

22 **Una entidad debe valorar el valor razonable de un activo o pasivo aplicando las hipótesis que los participantes en el mercado emplearían a la hora de fijar el precio del activo o pasivo, suponiendo que los participantes en el mercado actúan en su mejor interés económico.**

23 A la hora de desarrollar dichas hipótesis, una entidad no tiene necesidad de identificar a los participantes concretos en el mercado. En su lugar, la entidad debe determinar las características que distinguen a los participantes en el mercado en general, teniendo en cuenta factores específicos a todo lo siguiente:

(a) el activo o pasivo;

(b) el mercado principal (o el más ventajoso) para el activo o pasivo; y

(c) los participantes en el mercado con los que la entidad efectuaría una transacción en ese mercado.

El precio

24 **El valor razonable es el precio que se recibiría por la venta de un activo o se pagaría para transferir un pasivo en una transacción ordenada en el mercado principal (o en el más ventajoso) en la fecha de valoración bajo las condiciones de mercado actuales (es decir, un precio de salida) con independencia de si el precio es observable directamente o se estima mediante otra técnica de valoración.**

25 El precio en el mercado principal (o el más ventajoso) empleado para valorar el valor razonable del activo o pasivo no debe ajustarse en función de los costes de transacción. Los costes de transacción deben contabilizarse de conformidad con otras NIIF. Los costes de transacción no constituyen una característica de un activo o pasivo, sino que son específicos a una transacción y variarán en función de cómo efectúe la entidad la transacción con el activo o pasivo.

26 Los costes de transacción no incluyen gastos de transporte. Si la ubicación es una característica del activo (como podría ser el caso, por ejemplo, de una materia prima), el precio en el mercado principal (o en el más ventajoso) debe ajustarse en función de los gastos, si los hubiera, generados por el transporte del activo desde su ubicación actual hasta dicho mercado.

Aplicación a activos no financieros

Mejor y mayor uso de los activos no financieros

27 **Una valoración del valor razonable de un activo no financiero tiene en cuenta la habilidad de un participante en el mercado para generar beneficios económicos mediante el activo en su *mejor y mayor* uso o mediante la venta del mismo a otro participante en el mercado que emplearía el activo en su mejor y mayor uso.**

28 El mejor y mayor uso de un activo no financiero toma en consideración el uso del activo físicamente posible, legalmente permisible y económicamente viable, del modo siguiente:

(a) Un uso físicamente posible tiene en cuenta las características físicas del activo que los participantes en el mercado considerarían a la hora de fijar el precio del activo (p. ej., la ubicación o el tamaño de la propiedad inmobiliaria).

(b) Un uso legalmente permisible tiene en cuenta cualquier restricción legal sobre la utilización del activo que los participantes en el mercado considerarían a la hora de fijar el precio del activo (p. ej., las normas en materia de urbanismo aplicables a una propiedad inmobiliaria).

(c) Un uso económicamente viable tiene en cuenta si el uso de un activo que es tanto físicamente posible como legalmente permisible genera flujos de efectivo o ingresos adecuados (considerando los costes de destinar el activo a ese uso) para producir un rendimiento de la inversión acorde con la que los participantes en el mercado requerirían de una inversión en el activo destinado a dicho uso.

29 El mejor y mayor uso se determina desde la perspectiva de los participantes en el mercado, incluso cuando la entidad tiene la intención de hacer un uso diferente. Sin embargo, se presume que el uso actual que la entidad haga de un activo no financiero debe ser su mejor y mayor uso a menos que el mercado u otros factores indiquen que un uso diferente por parte de otros participantes en el mercado maximizaría el valor del activo.

30 Para proteger su posición competitiva, o por otros motivos, una entidad puede tener la intención tanto de no utilizar un activo no financiero adquirido de forma activa como de no usarlo conforme a su mejor y mayor uso. Por ejemplo, este podría ser el caso de un activo intangible adquirido que la entidad planea utilizar de forma defensiva impidiendo que otros lo empleen. No obstante, la entidad debe valorar el valor razonable de un activo no financiero presumiendo que los participantes en el mercado lo utilizarán conforme a su mejor y mayor uso.

Premisa de valoración de los activos no financieros

31 El mejor y mayor uso de un activo no financiero constituye la premisa de valoración que se empleará para valorar el valor razonable del activo, de la siguiente forma:

(a) El mejor y mayor uso de un activo no financiero puede proporcionar el valor máximo a los participantes en el mercado por medio de su utilización en combinación con otros activos de forma agrupada (instalado o configurado de cualquier otro modo para su uso) o en combinación con otros activos y pasivos (p. ej., un negocio):

(i) Si el mejor o mayor uso del activo es su utilización en combinación con otros activos o con otros activos y pasivos, el valor razonable del activo es el precio que se percibiría en una transacción actual de venta del activo suponiendo que el activo se empleara junto con otros activos o con otros activos y pasivos y que dichos activos y pasivos (es decir, sus activos complementarios y los pasivos asociados) estuvieran a disposición de los participantes en el mercado.

(ii) Los pasivos asociados al activo y a los activos complementarios incluyen pasivos que financian el capital circulante, pero no incluyen pasivos que se emplean para financiar activos distintos de aquellos que conforman el grupo de activos.

(iii) Las hipótesis sobre el mejor y mayor uso de un activo no financiero deben ser coherentes para todos los activos del grupo de activos en los que el mejor y mayor uso sea relevante o el grupo de activos y pasivos en el que el activo se emplearía.

(b) El mejor y mayor uso de un activo no financiero puede proporcionar un valor máximo a los participantes en el mercado de manera independiente. Si el mejor y mayor uso del activo radica en emplearlo de manera independiente, el valor razonable del activo es el precio que se recibiría en una transacción actual por la venta del activo a participantes en el mercado que utilizaran el activo de manera independiente.

32 En la valoración del valor razonable de un activo no financiero se presume que el activo se vende en coherencia con la unidad de cuenta especificada en otras NIIF (que puede ser un activo individual). Tal es el caso incluso cuando en dicha valoración se presume que el mejor y mayor uso del activo es emplearlo en combinación con otros activos o con otros activos y pasivos, porque en una valoración del valor razonable se presume que el participante en el mercado ya dispone del activo complementario y de los pasivos asociados.

33 El párrafo B3 describe la aplicación del concepto de premisa de valoración para los activos no financieros.

Aplicación a los pasivos y a los instrumentos de patrimonio propio de una entidad

Principios generales

34 En una valoración del valor razonable se presume que un pasivo financiero o no financiero o un instrumento de patrimonio propio de una entidad (p. ej., participaciones en el patrimonio neto emitidas como contraprestación en una combinación de negocios) se transfiere a un participante en el mercado en la fecha de valoración. En la transferencia de un pasivo o un instrumento de patrimonio propio de una entidad se presume lo siguiente:

(a) El pasivo seguiría pendiente y el participante en el mercado que actúa de cesionario tendría que cumplir la obligación. El pasivo no se liquidaría con la contraparte ni se extinguiría de otro modo en la fecha de valoración.

(b) El instrumento de patrimonio propio de una entidad seguiría pendiente y el participante en el mercado que actúa de cesionario asumiría los derechos y las responsabilidades asociados al instrumento. El instrumento no se cancelaría ni extinguiría de otro modo en la fecha de valoración.

35 Incluso cuando se carece de mercado observable que proporcione información sobre la fijación de precios para la transferencia de un pasivo o un instrumento de patrimonio propio de una entidad (p. ej., porque las restricciones contractuales o de otra naturaleza legal impiden la transferencia de dichos elementos), es posible que exista un mercado observable para dichos elementos si otras partes los mantienen como activos (p. ej., un bono empresarial o una opción de compra sobre las acciones de una entidad).

36 En todos los casos, una entidad debe maximizar el uso de variables observables relevantes y minimizar el uso de variables no observables para cumplir el objetivo de valoración del valor razonable, que consiste en estimar el precio al que se realizaría una transacción ordenada de transferencia del pasivo o el instrumento de patrimonio neto entre participantes en el mercado en la fecha de valoración y en las condiciones de mercado actuales.

Pasivos e instrumentos de patrimonio que otras partes mantienen como activos

37 **Cuando no se disponga de un precio cotizado para la transferencia de un pasivo o un instrumento de patrimonio propio de una entidad similares o idénticos, y otra parte mantenga un elemento idéntico como activo, una entidad debe valorar el valor razonable del pasivo o el instrumento de patrimonio desde el punto de vista de un participante en el mercado que mantiene ese elemento idéntico como activo en la fecha de valoración.**

38 En tales casos, una entidad debe valorar el valor razonable del pasivo o del instrumento de patrimonio de la siguiente forma:

(a) Mediante el precio cotizado en un *mercado activo* para el producto idéntico que otra parte mantiene como activo, si dicho precio está disponible.

(b) Si ese precio no está disponible, mediante otras variables observables, como puede ser el precio cotizado en un mercado que no está activo para el producto idéntico que otra parte mantiene como activo.

(c) Si los precios observables tanto de a) como de b) no están disponibles, mediante otra técnica de valoración como:

(i) El *método de la renta* (p. ej., una técnica de valor actual que tiene en cuenta los flujos de efectivo futuros que un participante en el mercado esperaría recibir por mantener el pasivo o el instrumento de patrimonio como activo; véanse los párrafos B10 y B11).

(ii) El *método de mercado* (p. ej., por medio de precios cotizados para pasivos o instrumentos de patrimonio similares que otras partes mantienen como activos; véanse los párrafos B5 a B7).

39 Una entidad debe ajustar el precio cotizado de un pasivo o un instrumento de patrimonio propio de una entidad que otra parte mantiene como activo únicamente si existen factores específicos al activo que no son aplicables a la valoración del valor razonable del pasivo o del instrumento de patrimonio. Dicha entidad debe garantizar que el precio del activo no refleje el efecto de una restricción que impide su venta. Entre los factores que pueden indicar que el precio cotizado del activo debe ajustarse se encuentran los siguientes:

(a) El precio cotizado del activo está relacionado con otro pasivo o instrumento de patrimonio similares (pero no idénticos) que otra parte mantiene como activo. Por ejemplo, el pasivo o instrumento de patrimonio puede presentar una característica particular (p. ej., la calidad crediticia del emisor) diferente de la que se refleja en el valor razonable del pasivo o instrumento de patrimonio similares que se mantienen como activo.

(b) La unidad de cuenta para ese activo no es la misma que para el pasivo o el instrumento de patrimonio. Por ejemplo, en lo que atañe a los pasivos, en algunos casos el precio de un activo refleja el precio combinado de un paquete que está compuesto tanto por los importes adeudados por el emisor como por la mejora crediticia de un tercero. Si la unidad de cuenta para el pasivo no se corresponde con la del paquete combinado, el objetivo es valorar el valor razonable del pasivo del emisor, no el valor razonable del paquete combinado. Así, en dichos casos, la entidad ajustaría el precio observado para el activo a fin de excluir el efecto de la mejora crediticia del tercero.

Pasivos e instrumentos de patrimonio que otras partes no mantienen como activos

40 **Cuando no se disponga de un precio cotizado para la transferencia de un pasivo o un instrumento de patrimonio propio similares o idénticos de una entidad y otra parte no mantenga el elemento idéntico como activo, una entidad debe valorar el valor razonable del pasivo o el instrumento de patrimonio mediante una técnica de valoración basada en el punto de vista de un participante en el mercado que adeude el pasivo o esgrima derechos sobre el patrimonio.**

41 Por ejemplo, una entidad puede tener en cuenta lo siguiente al aplicar una técnica de valor actual:

(a) Los flujos de salida de efectivo futuros en los que un participante en el mercado prevería incurrir al satisfacer una obligación, incluida la compensación que un participante en el mercado requeriría por asumir la obligación (véanse los párrafos B31 a B33).

(b) El importe que un participante en el mercado recibiría por suscribir o emitir un pasivo o un instrumento de patrimonio idénticos, empleando las hipótesis que los participantes en el mercado emplearían a la hora de fijar el precio del elemento idéntico (p. ej., con las mismas características crediticias) en el mercado principal (o en el más ventajoso) para emitir un pasivo o un instrumento de patrimonio con las mismas condiciones contractuales.

Riesgo de incumplimiento

42 El valor razonable de un pasivo refleja el efecto del *riesgo de incumplimiento*. El riesgo de incumplimiento incluye, sin limitarse a ello, el riesgo crediticio propio de una entidad (conforme se define en la NIIF 7 *Instrumentos financieros: Información a revelar*). Se presume que el riesgo de incumplimiento es el mismo antes y después de la transferencia del pasivo.

43 Al valorar el valor razonable de un pasivo, una entidad debe tener en consideración el efecto de su riesgo crediticio (calidad crediticia) y cualquier otro factor que pueda influir sobre la posibilidad de que la obligación se satisfaga o no. Dicho efecto puede variar en función del pasivo, por ejemplo de lo siguiente:

(a) Si el pasivo es una obligación de entregar efectivo (un pasivo financiero) o una obligación de prestar servicios o entregar bienes (un pasivo no financiero).

(b) Los términos de las mejoras crediticias del pasivo, si las hubiera.

44 El valor razonable de un pasivo refleja el efecto del riesgo de incumplimiento en base a su unidad de cuenta. El emisor de un pasivo emitido con una mejora crediticia de un tercero inseparable que se contabiliza de forma independiente del pasivo no debe incluir el efecto de la mejora crediticia (p. ej., una garantía de deuda del tercero) en la valoración del valor razonable del pasivo. Si la mejora crediticia de contabiliza de forma independiente del pasivo, el emisor tendrá que tener en cuenta su propia calidad crediticia y no la del tercero garante al valorar el valor razonable del pasivo.

Restricciones que impiden la transferencia de un pasivo o un instrumento de patrimonio propio de una entidad

45 Cuando valore el valor razonable de un pasivo o de un instrumento de patrimonio propio de una entidad, esta no debe incluir una variable adicional o un ajuste a otras variables relacionadas con la existencia de una restricción que impida su transferencia. El efecto de una restricción que impide la transferencia de un pasivo o de un instrumento de patrimonio propio de una entidad está implícito o explícito en las demás variables incluidas en la valoración del valor razonable.

46 Por ejemplo, en la fecha de transacción, tanto el acreedor como el deudor aceptaron el precio de transacción para el pasivo con conocimiento pleno de que la obligación incluía una restricción que impedía su transferencia. Como resultado de la inclusión de la restricción en el precio de transacción, no se requiere una variable adicional ni un ajuste a una variable existente en la fecha de transacción con el fin de reflejar el efecto de la restricción sobre la transferencia. De forma análoga, no se requiere una variable adicional o un ajuste a una variable existente en sucesivas fechas de valoración para reflejar el efecto de la restricción sobre la transferencia.

Pasivo financiero con características de exigibilidad inmediata

47 El valor razonable de un pasivo financiero con características de exigibilidad inmediata (p. ej., un depósito a la vista) no será inferior al importe a pagar al convertirse en exigible a voluntad del acreedor, descontado desde la primera fecha en que dicho importe pueda ser requerido para el pago.

Aplicación a activos financieros y pasivos financieros con posiciones compensatorias en los riesgos de mercado o el riesgo de crédito de contraparte

48 Una entidad que mantiene un grupo de activos financieros y de pasivos financieros se ve expuesta a los riesgos de mercado (conforme se definen en la NIIF 7) y al riesgo de crédito (conforme se define en la NIIF 7) de cada una de las contrapartes. Si la entidad gestiona ese grupo de activos financieros y pasivos financieros en base a su exposición neta a los riesgos de mercado o riesgos crediticios, la entidad puede aplicar una excepción a esta NIIF para valorar el valor razonable. Esa excepción permite a una entidad valorar el valor razonable de un grupo de activos financieros y de pasivos financieros en base al precio que se recibiría por la venta de una posición larga neta (es decir, un activo) con una determinada exposición al riesgo o por la transferencia de una posición corta neta (es decir, un pasivo) con una determinada exposición al riesgo por medio de una transacción ordenada entre participantes en el mercado en la fecha de valoración y bajo las condiciones de mercado actuales. Así, una entidad debe valorar el valor razonable de un grupo de activos financieros y de pasivos financieros de forma coherente con el modo en que los participantes en el mercado fijarían el precio de la exposición neta al riesgo en la fecha de valoración.

49 Una entidad puede aplicar la excepción descrita en el párrafo 48 únicamente si la entidad:

(a) gestiona el grupo de activos financieros y de pasivos financieros en base a la exposición neta de la entidad a un riesgo o riesgos de mercado concretos o a un riesgo crediticio de una contraparte concreta de conformidad con la estrategia de inversión o la gestión del riesgo documentada de la entidad;

(b) proporciona información a ese respecto sobre el grupo de activos financieros y pasivos financieros al personal clave de la dirección de la entidad, conforme se define en la NIC 24 *Información a revelar sobre partes vinculadas*; y

(c) debe o ha elegido valorar dichos activos financieros y pasivos financieros al valor razonable en el estado de situación financiera al final de cada ejercicio sobre el que se informa.

50 La excepción del párrafo 48 no afecta a la presentación del estado financiero. En algunos casos, la base para la presentación de instrumentos financieros en el estado de situación financiera difiere de la base para la valoración de instrumentos financieros, por ejemplo, si una NIIF no requiere o permite que se presenten los instrumentos financieros en términos netos. En tales casos, una entidad puede necesitar asignar los ajustes de la cartera (véanse los párrafos 53 a 56) a los activos o pasivos individuales que conforman el grupo de activos financieros y pasivos financieros gestionados en función de la exposición neta al riesgo de la entidad. Una entidad debe realizar dichas asignaciones de una forma razonable y coherente por medio de una metodología adecuada a las circunstancias.

51 Una entidad debe tomar una decisión sobre la política contable de conformidad con la NIC 8 *Políticas contables, cambios en las estimaciones contables y errores* para usar la excepción del párrafo 48. Una entidad que emplea la excepción debe aplicar esa política contable, incluyendo su política de asignación de ajustes por precios comprador y vendedor (véanse los párrafos 53 a 55) y los ajustes de crédito (véase el párrafo 56), si es pertinente, de forma coherente en cada ejercicio para una cartera concreta.

52 La excepción del párrafo 48 se aplica únicamente a los activos financieros, pasivos financieros y otros contratos comprendidos dentro del alcance de la NIIF 9 *Instrumentos financieros* (o la NIC 39 *Instrumentos financieros: Reconocimiento y valoración* si todavía no se ha adoptado la NIIF 9). Las referencias a activos financieros y pasivos financieros de los párrafos 48 a 51 y 53 a 56 deben entenderse hechas a todos los contratos comprendidos dentro del alcance de la NIIF 9 (o la NIC 39 si todavía no se ha adoptado la NIIF 9) y que se contabilicen de acuerdo con la misma, independientemente de que se atengan a las definiciones de activos financieros o pasivos financieros de la NIC 32 *Instrumentos financieros: Presentación*.

Exposición a riesgos de mercado

53 Cuando se emplee la excepción del párrafo 48 para medir el valor razonable de un grupo de activos financieros y pasivos financieros gestionados en función de la exposición neta de la entidad a un riesgo o riesgos de mercado concretos, la entidad debe aplicar el precio dentro del diferencial de precios comprador y vendedor que sea más representativo del valor razonable dadas las circunstancias a la exposición neta de la entidad a dichos riesgos de mercado (véanse los párrafos 70 y 71).

54 Cuando se emplee la excepción del párrafo 48, una entidad debe garantizar que el riesgo o riesgos de mercado a que la entidad se ve expuesta dentro de dicho grupo de activos financieros y pasivos financieros sean sustancialmente los mismos. Por ejemplo, una entidad no combinará el riesgo de tipo de interés de un activo financiero con el riesgo de precio de materias primas de un pasivo financiero, porque al hacerlo no se mitigaría la exposición de la entidad al riesgo de tipo de interés ni al riesgo de precio de materias primas. Cuando se emplee la excepción del párrafo 48, cualquier riesgo de base que resulte del hecho de que los parámetros de riesgo de

mercado no sean idénticos debe tenerse en cuenta en la valoración del valor razonable de los activos financieros y pasivos financieros del grupo.

55 De forma análoga, la duración de la exposición de la entidad a un riesgo o riesgos de mercado concretos que se deriven de los activos financieros y pasivos financieros debe ser sustancialmente la misma. Por ejemplo, una entidad que emplea un contrato de futuros a doce meses contra los flujos de efectivo que se asocian a una exposición al riesgo de tipo de interés correspondiente a doce meses en un instrumento financiero a cinco años dentro de un grupo compuesto únicamente por dichos activos financieros y pasivos financieros valorará el valor razonable de la expo¬sición al riesgo de tipo de interés de doce meses en términos netos y la exposición al riesgo de tipo de interés restante (es decir, del segundo al quinto año) en términos brutos.

Exposición al riesgo de crédito de una contraparte concreta

56 Cuando se emplee la excepción del párrafo 48 para valorar el valor razonable de un grupo de activos financieros y pasivos financieros suscritos con una contraparte concreta, la entidad debe incluir el efecto de la exposición neta de la entidad al riesgo de crédito de la contraparte o la exposición neta de la contraparte al riesgo de crédito de la entidad en la valoración del valor razonable si los participantes en el mercado tendrían en cuenta cualquier acuerdo existente que mitigara la exposición al riesgo de crédito en caso de impago (p. ej., un acuerdo marco de compensación con la contraparte o un acuerdo que requiera el intercambio de garantías en función de la exposición neta de cada parte al riesgo de crédito de la otra parte). La valoración del valor razonable debe reflejar las expectativas de los participantes en el mercado sobre la posibilidad de que dicho acuerdo sea ejecutable legalmente en caso de impago.

Valor razonable en el reconocimiento inicial

57 Cuando se adquiere un activo o se asume un pasivo en una transacción de mercado para dicho activo o pasivo, el precio de la transacción es el precio pagado para adquirir el activo o recibido por asumir el pasivo (*un precio de entrada*). En cambio, el valor razonable del activo o pasivo es el precio que se recibiría por la venta del activo o se pagaría por la transferencia del pasivo (un precio de salida). Las entidades no venden necesariamente los activos a los precios que pagaron por adquirirlos. De forma análoga, las entidades no transfieren necesariamente los pasivos a los precios que recibieron por asumirlos.

58 En muchos casos, el precio de transacción será igual al valor razonable (p. ej., este podría ser el caso cuando en la fecha de la transacción se produce la transacción de compra de un activo en el mercado en el que se vendería el activo).

59 Al determinar si un valor razonable en el reconocimiento inicial es igual al precio de transacción, una entidad debe tener en cuenta factores específicos a la transacción y al activo o pasivo. El párrafo B4 describe las situaciones en las que el precio de transacción puede no representar el valor razonable de un activo o un pasivo en el reconocimiento inicial.

60 Si otra NIIF requiere o permite que una entidad mida un activo o un pasivo inicialmente al valor razonable y el precio de transacción difiere del valor razonable, la entidad debe reconocer la ganancia o pérdida en resultados a menos que dicha NIIF especifique lo contrario.

Técnicas de valoración

61 Una entidad debe utilizar técnicas de valoración que sean adecuadas a las circunstancias y para las que se disponga de datos suficientes para valorar el valor razonable, maximizando el uso de variables observables relevantes y minimizando el uso de variables no observables.

62 El objetivo de utilizar una técnica de valoración es estimar el precio al que se realizaría una transacción ordenada de venta del activo o de transferencia del pasivo entre participantes en el mercado en la fecha de valoración bajo las condiciones de mercado actuales. El método de mercado, el *método del coste* y el método de la renta son tres técnicas de valoración que se emplean con frecuencia. Los aspectos principales de dichos métodos se resumen en los párrafos B5 a B11. Una entidad debe emplear técnicas de valoración coherentes con uno o varios de estos métodos para valorar el valor razonable.

63 En algunos casos una sola técnica de valoración será adecuada (p. ej., al valorar un activo o pasivo empleando precios cotizados en un mercado activo para activos o pasivos idénticos). En otros casos será pertinente aplicar varias técnicas de valoración (p. ej., ese sería el caso al valorar una unidad generadora de efectivo). Si se emplean varias técnicas de valoración para valorar el valor razonable, los resultados (es decir, las indicaciones respectivas del valor razonable) deben evaluarse teniendo en cuenta la razonabilidad del rango de valores que dichos resultados indican. La valoración del valor razonable es el punto dentro de ese rango que resulte más representativo del valor razonable dadas las circunstancias.

64 Si el precio de la transacción es el valor razonable en el reconocimiento inicial y se emplea una técnica de valoración que utiliza variables no observables para valorar el valor razonable en los ejercicios posteriores, la técnica de valoración debe adaptarse de modo que en el reconocimiento inicial el resultado de la técnica de valoración sea igual al precio de la transacción. Tal adaptación garantiza que la técnica de valoración refleja las condiciones de mercado actuales y contribuye a que una entidad determine si es necesario un ajuste de la técnica de valoración (p. ej., puede que la técnica de valoración no englobe una característica del activo o del pasivo). Tras el reconocimiento inicial, cuando se valore un valor razonable mediante una o varias técnicas de valoración que empleen variables no observables, una entidad debe garantizar que dichas técnicas de valoración reflejan datos de mercado observables (p. ej., el precio de un activo o pasivo similares) en la fecha de valoración.

65 Las técnicas de valoración empleadas para valorar el valor razonable deben aplicarse de forma coherente. Sin embargo, es pertinente una modificación de una técnica de valoración o de su aplicación (p. ej., una modificación de su ponderación al utilizar varias técnicas de valoración o una modificación en un ajuste aplicado a una técnica de valoración) si la modificación tiene como resultado una valoración que es tan representativa o más del valor razonable dadas las circunstancias. Este podría ser el caso, por ejemplo, en los casos siguientes:

(a) se desarrollan nuevos mercados;

(b) hay nueva información disponible;

(c) información empleada con anterioridad deja de estar disponible;

(d) las técnicas de valoración mejoran; o

(e) las condiciones de mercado cambian.

66 Las revisiones como resultado de un cambio en la técnica de valoración o en su aplicación deben contabilizarse como un cambio en la estimación contable de conformidad con la NIC 8. Sin embargo, no es necesario revelar la información que la NIC 8 prevé para una modificación en la estimación contable en el caso de las revisiones como resultado de una modificación en una técnica de valoración o en su aplicación.

Variables a utilizar en las técnicas de valoración

Principios generales

67 Las técnicas empleadas para valorar el valor razonable deben maximizar el uso de variables observables relevantes y minimizar el uso de variables no observables.

68 Algunos ejemplos de mercados en los que las variables relativas a algunos activos o pasivos (p. ej., instrumentos financieros) pueden ser observables son los mercados bursátiles, los mercados de operadores por cuenta propia, los mercados de intermediarios y los mercados de principal a principal (véase el párrafo B34).

69 Una entidad debe seleccionar variables que sean coherentes con las características del activo o pasivo que los participantes en el mercado tendrían en cuenta en una transacción con ese activo o pasivo (véanse los párrafos 11 y 12). En algunos casos, dichas características dan lugar a un ajuste como, por ejemplo, una prima o un descuento (p. ej., una prima por control o un descuento por participación no dominante). Sin embargo, la valoración de un valor razonable no debe incluir una prima ni un descuento que no sea coherente con la unidad de cuenta de la NIIF que requiere o permite la valoración al valor razonable (véanse los párrafos 13 y 14). Las primas o descuentos que reflejan el tamaño como una característica de la tenencia de la entidad (concretamente, como factor de bloqueo que ajusta el precio cotizado de un activo o de un pasivo porque el volumen de transacciones diario normal del mercado no es suficiente para absorber la cantidad que posee la entidad, conforme se describe en el párrafo 80) más que como una característica del activo o pasivo (p. ej., una prima por control cuando se valora el valor razonable de una participación dominante) no están permitidos en una valoración del valor razonable. En todos los casos, si existe un precio cotizado en un mercado activo (es decir, una variable *de nivel 1*) para un activo o un pasivo, una entidad debe utilizar ese precio sin ajustar al valorar el valor razonable, excepto según lo especificado en el párrafo 79.

Variables basadas en los precios comprador y vendedor

70 Si un activo o pasivo valorado al valor razonable tiene un precio comprador y un precio vendedor (p. ej., una variable de un mercado de operadores por cuenta propia), debe emplearse el precio dentro del diferencial de precios comprador y vendedor que sea más representativo del valor razonable dadas las circunstancias para valorar el valor razonable, con independencia de dónde se clasifique la variable dentro de la jerarquía de valor razonable (es decir, nivel 1, 2 o 3; véanse los párrafos 72 a 90). El uso de precios compradores para posiciones de activos y precios vendedores para posiciones de pasivos está permitido pero no es necesario.

71 Esta NIIF no excluye el uso de un precio de mercado medio o de otras convenciones de fijación de precios utilizadas por los participantes en el mercado como una forma práctica de efectuar las valoraciones del valor razonable dentro de un diferencial de precios comprador y vendedor.

Jerarquía de valor razonable

72 Para incrementar la coherencia y compatibilidad de las valoraciones del valor razonable y de las pertinentes informaciones a revelar, esta NIIF establece una jerarquía de valor razonable que permite clasificar en tres niveles (véanse los párrafos 76 a 90) las variables de las técnicas de valoración empleadas para valorar el valor razonable. La jerarquía de valor razonable confiere la prioridad más alta a los precios cotizados (sin ajustar) en mercados activos para activos y pasivos idénticos (*variables de nivel 1*) y la prioridad más baja a las variables no observables (*variables de nivel 3*).

73 En algunos casos, las variables empleadas para valorar el valor razonable de un activo o pasivo pueden clasificarse en distintos niveles de la jerarquía de valor razonable. En dichos casos, la valoración del valor razonable íntegra se clasifica en el mismo nivel de la jerarquía de valor razonable que la variable del menor nivel que sea significativa para el conjunto de la valoración. La evaluación de la significación de una variable concreta para la valoración completa requiere aplicar el juicio profesional, para el que se tendrán en cuenta factores específicos al activo o pasivo. Los ajustes necesarios para las valoraciones basadas en el valor razonable, como los costes de venta al valorar el valor razonable menos los costes de venta, no deben tenerse en cuenta cuando se determine el nivel de la jerarquía de valor razonable en el que se clasifique la valoración de un valor razonable.

74 La disponibilidad de las variables relevantes y su relativa subjetividad pueden afectar a la selección de las técnicas de valoración adecuadas (véase el párrafo 61). Sin embargo, la jerarquía de valor razonable confiere prioridad a las variables para las técnicas de valoración, no a las técnicas de valoración empleadas para valorar el valor razonable. Por ejemplo, una valoración del valor razonable efectuada por medio de una técnica de valor actual puede clasificarse en los niveles 2 o 3, según las variables que sean significativas para la valoración íntegra y el nivel de jerarquía de valor razonable en el que se clasifiquen dichas variables.

75 Si una variable observable requiere un ajuste mediante una variable no observable y ese ajuste tiene como resultado una valoración del valor razonable significativamente mayor o menor, la valoración resultante se debe clasificar en el nivel 3 de la jerarquía de valor razonable. Por ejemplo, si un participante en el mercado tomara en consideración el efecto de una restricción en la venta de un activo al estimar el precio del activo, una entidad ajustaría el precio cotizado para reflejar el efecto de dicha restricción. Si dicho precio cotizado es un *dato de nivel 2* y el ajuste es una variable no observable que es significativa para la valoración íntegra, la valoración se clasificará dentro del nivel 3 de la jerarquía de valor razonable.

Variables de nivel 1

76 Las variables de nivel 1 son precios cotizados (sin ajustar) en mercados activos para activos o pasivos idénticos a los que la entidad puede acceder en la fecha de valoración.

77 Un precio cotizado en un mercado activo proporciona la evidencia más fiable sobre el valor razonable y debe emplearse sin ajustar para valorar el valor razonable siempre que esté disponible, excepto conforme a lo especificado en el párrafo 79.

78 Una variable de nivel 1 estará disponible para infinidad de activos financieros y pasivos financieros, algunos de los cuales pueden negociarse en varios mercados activos (p. ej., en distintos mercados bursátiles). Por tanto, en el nivel 1 se hace hincapié en determinar lo siguiente:

(a) el mercado principal del activo o pasivo o, en ausencia de un mercado principal, el mercado más ventajoso para el activo o pasivo; y

(b) si la entidad puede participar en una transacción del activo o pasivo al precio de dicho mercado en la fecha de valoración.

79 Una entidad no debe realizar un ajuste de una variable de nivel 1 excepto en las siguientes circunstancias:

(a) Cuando una entidad posee una gran cantidad de activos o pasivos similares, pero no idénticos (p. ej., instrumentos de deuda) que se valoran al valor razonable, y se dispone de un precio cotizado en un mercado activo pero que no está fácilmente accesible para cada uno de esos activos o pasivos de forma individual (es decir, dada la gran cantidad de activos o pasivos similares que posee la entidad, resultaría complicado obtener información sobre la fijación de precios para cada activo o pasivo individualmente en la fecha de valoración). En tal caso, como sistema práctico, una entidad puede valorar el valor razonable mediante un método de fijación de precios alternativo que no dependa exclusivamente de los precios cotizados (p. ej., una matriz de precios). Sin embargo, el uso de un método de fijación de

precios alternativo tiene como resultado la clasificación de la valoración del valor razonable en un nivel inferior de la jerarquía de valor razonable.

(b) Cuando un precio cotizado en un mercado activo no representa el valor razonable en la fecha de valoración. Este podría ser el caso si, por ejemplo, se produjeran hechos significativos (como transacciones en un mercado de principal a principal, transacciones en un mercado de intermediarios, o anuncios) tras el cierre de un mercado pero antes de la fecha de valoración. Una entidad debe establecer y aplicar de forma coherente una política para identificar aquellos hechos que puedan afectar a las valoraciones del valor razonable. Sin embargo, si el precio cotizado se ajusta por la información nueva, el ajuste tiene como resultado la clasificación de la valoración del valor razonable en un nivel inferior de la jerarquía de valor razonable.

(c) Cuando se mide el valor razonable de un pasivo o el instrumento de patrimonio propio de una entidad por medio del precio cotizado del elemento idéntico comercializado como activo en un mercado activo y dicho precio debe ajustarse para atender a los factores específicos del elemento o del activo (véase el párrafo 39). Si no se requiere un ajuste del precio cotizado del activo, el resultado es la clasificación de la valoración del valor razonable en el nivel 1 de la jerarquía de valor razonable. Sin embargo, cualquier ajuste del precio cotizado del activo tiene como resultado la clasificación de la valoración del valor razonable en un nivel inferior de la jerarquía de valor razonable.

80 Si una entidad tiene una posición en un único activo o pasivo (incluida una posición que abarca un gran número de activos o pasivos idénticos, como la tenencia de instrumentos financieros) y el activo o pasivo se negocia en un mercado activo, el valor razonable del activo o pasivo debe medirse en el nivel 1 como el producto del precio cotizado del activo o pasivo individual por la cantidad que la entidad posee. Esto sucede incluso cuando el volumen de negociación normal de un mercado no es suficiente como para absorber la cantidad poseída y las órdenes para vender la posición en una única transacción pueden afectar al precio cotizado.

Variables de nivel 2

81 Las variables de nivel 2 son variables distintas de los precios cotizados que se incluyen en el nivel 1 que son observables en relación con el activo o pasivo, ya sea directa o indirectamente.

82 Si el activo o pasivo tienen un plazo (contractual) específico, una variable de nivel 2 debe ser observable durante la mayor parte de la vigencia del activo o pasivo. Entre las variables de nivel 2 figuran las siguientes:

(a) Precios cotizados de activos o pasivos similares en mercados activos.

(b) Precios cotizados de activos o pasivos idénticos o similares en mercados que no están activos;

(c) Variables distintas de los precios cotizados que son observables en relación con el activo o pasivo, como por ejemplo:

(i) tipos de interés y curvas de rendimiento observables en intervalos comunes de cotización;

(ii) volatilidades implícitas; y

(iii) diferenciales de crédito.

(d) *Variables corroboradas por el mercado.*

83 Los ajustes de las variables del nivel 2 variarán en función de los factores específicos al activo o pasivo. Entre estos factores se encuentran los siguientes:

(a) las condiciones o la ubicación del activo;

(b) el grado de relación existente entre las variables y los elementos que son comparables con el activo o pasivo (incluidos aquellos factores descritos en el párrafo 39); y

(c) el volumen o nivel de actividad en los mercados en los que se observan las variables.

84 Un ajuste a una variable de nivel 2 que es significativa para la valoración íntegra puede tener como resultado la clasificación de la valoración del valor razonable en el nivel 3 de la jerarquía de valor razonable si el ajuste emplea variables no observables significativas.

85 El párrafo B35 describe el uso de las variables de nivel 2 para activos y pasivos concretos.

Variables de nivel 3

86 Las variables de nivel 3 son variables no observables del activo o pasivo.

87 Se deben emplear variables no observables para valorar el valor razonable cuando las variables observables relevantes no estén disponibles, dando así cabida a situaciones en las que la actividad de mercado es pequeña o

inexistente en relación con el activo o pasivo en la fecha de valoración. Sin embargo, el objetivo de la valoración del valor razonable sigue siendo el mismo, es decir, un precio de salida en la fecha de valoración desde el punto de vista de un participante en el mercado que mantiene el activo o adeuda el pasivo. Por tanto, las variables no observables deben reflejar las hipótesis que los participantes en el mercado utilizarán a la hora de fijar el precio del activo o pasivo, incluidas las hipótesis sobre el riesgo.

88 Las hipótesis sobre el riesgo incluyen el riesgo inherente a una técnica de valoración concreta que se emplee para valorar el valor razonable (como el modelo de fijación de precios) y el riesgo inherente a las variables de la técnica de valoración. Una valoración que no incluya un ajuste al riesgo no representaría una valoración de valor razonable si los participantes en el mercado incluyesen tal ajuste a la hora de fijar el precio del activo o pasivo. Por ejemplo, es posible que sea necesario incluir un ajuste al riesgo cuando exista una incertidumbre significativa en la valoración (p. ej., si se ha producido un descenso significativo en el volumen o nivel de actividad frente a la actividad normal de mercado en relación con el activo o pasivo, o activos o pasivos similares, y la entidad ha determinado que el precio de transacción o el precio cotizado no representa el valor razonable, conforme se describe en los párrafos B37 a B47).

89 Una entidad debe desarrollar variables no observables mediante la mejor información disponible dadas las circunstancias, lo que podría incluir datos propios de la entidad. A la hora de desarrollar variables no observables, una entidad puede comenzar con sus propios datos pero deberá ajustarlos si la información razonablemente disponible indica que otros participantes en el mercado utilizarían datos diferentes o si existe algún elemento concreto de la entidad que no está a disposición de otros participantes en el mercado (p. ej., la sinergia específica de una entidad). Una entidad no tiene que realizar esfuerzos exhaustivos para obtener información sobre las hipótesis de los participantes en el mercado. Sin embargo, una entidad debe tener en cuenta toda la información sobre las hipótesis de los participantes en el mercado que esté razonablemente disponible. Las variables no observables que se desarrollen conforme al modo descrito con anterioridad se considerarán hipótesis de los participantes en el mercado y cumplirán con el objetivo de una valoración del valor razonable.

90 El párrafo B36 describe el uso de las variables de nivel 3 para activos y pasivos concretos.

Información a revelar

91 Una entidad debe revelar la información que ayude a los usuarios de sus estados financieros a valorar los siguientes dos extremos:

(a) Para los activos y pasivos que se valoran al valor razonable ya sea o no de forma recurrente en el estado de situación financiera tras el reconocimiento inicial, las técnicas de valoración y las variables empleadas para efectuar dichas valoraciones.

(b) Para las valoraciones de valor razonable recurrentes que emplean variables no observables significativas (nivel 3), el efecto de las valoraciones sobre el resultado u otro resultado global del ejercicio.

92 A fin de cumplir los objetivos del párrafo 91, una entidad debe considerar todo lo siguiente:

(a) el nivel de detalle necesario para satisfacer los requerimientos de revelación de información;

(b) qué importancia conceder a cada uno de los distintos requerimientos;

(c) qué nivel de agregación o desagregación realizar; y

(d) si los usuarios de los estados financieros requieren información adicional para evaluar la información cuantitativa revelada.

Si las revelaciones de información proporcionadas de conformidad con esta NIIF y otras NIIF resultan insuficientes para cumplir con los objetivos del párrafo 91, una entidad debe revelar la información adicional necesaria para cumplir estos objetivos.

93 Para cumplir los objetivos del párrafo 91, una entidad debe revelar, como mínimo, la siguiente información para cada clase de activo y pasivo (véase el párrafo 94 para obtener información sobre la determinación de las clases adecuadas de activos y pasivos) valorada al valor razonable (incluidas las valoraciones basadas en el valor razonable dentro del alcance de esta NIIF) en el estado de situación financiera tras el reconocimiento inicial:

(a) En relación con las valoraciones al valor razonable recurrentes y no recurrentes, la valoración del valor razonable al final del ejercicio sobre el que se informa, y, para las valoraciones al valor razonable no recurrentes, los motivos de la valoración. Las valoraciones al valor razonable recurrentes de activos o pasivos son aquellas que otras NIIF requieren o permiten en el estado de situación financiera al final de cada ejercicio sobre el que se informa. Las valoraciones al valor razonable no recurrentes de activos y pasivos son aquellas que otras NIIF requieren o permiten en el estado de situación financiera en circunstancias concretas (p. ej., cuando una entidad valora un activo mantenido para la venta al valor

razonable menos costes de venta de conformidad con la NIIF 5 *Activos no corrientes mantenidos para la venta y actividades interrumpidas* porque el valor razonable del activo menos los costes de venta es inferior al importe en libros).

(b) En relación con las valoraciones al valor razonable recurrentes y no recurrentes, el nivel en la jerarquía de valor razonable en el que se clasifican las valoraciones al valor razonable íntegras (nivel 1, 2 o 3).

(c) En relación con los activos y pasivos mantenidos al final del ejercicio sobre el que se informa que se valoran al valor razonable de forma recurrente, los importes de cualquier transferencia entre los niveles 1 y 2 de la jerarquía de valor razonable, los motivos de dichos transferencias y la política de la entidad a la hora de determinar cuándo se considera que deben haberse producido las transferencias entre niveles (véase el párrafo 95). Las transferencias hacia cada nivel se revelarán y comentarán de forma separada de las transferencias desde cada nivel.

(d) En relación con las valoraciones al valor razonable recurrentes y no recurrentes clasificadas en los niveles 2 y 3 de la jerarquía de valor razonable, una descripción de la técnica o técnicas de valoración y las variables empleadas en la valoración del valor razonable. Si se ha producido una modificación en la técnica de valoración (p. ej., cambio del método de mercado al método de la renta o el uso de una técnica de valoración adicional), la entidad debe revelar dicho cambio y los motivos para llevarlo a cabo. Para las valoraciones del valor razonable clasificadas en el nivel 3 de la jerarquía de valor razonable, una entidad debe facilitar información cuantitativa sobre las variables no observables significativas empleadas en la valoración del valor razonable. No se requiere que una entidad cree información cuantitativa para cumplir con este requisito de revelación de información si la entidad no desarrolla las variables no observables cuantitativas al valorar el valor razonable (p. ej., cuando una entidad emplea precios de transacciones anteriores o información de fijación de precios de terceros sin ajustarlos). Sin embargo, cuando una entidad proporciona esta información a revelar no puede ignorar las variables no observables cuantitativas que sean significativas para la valoración del valor razonable y que estén razonablemente disponibles para la entidad.

(e) En relación con las valoraciones al valor razonable clasificadas en el nivel 3, dentro de la jerarquía de valor razonable, una conciliación de los saldos de apertura con los saldos de cierre, revelando de forma separada los cambios durante el ejercicio atribuibles a lo siguiente:

  (i) Ganancias o pérdidas totales para el ejercicio reconocidas en el resultado y las partidas en el resultado donde dichas ganancias y pérdidas se han reconocido.

  (ii) Ganancias o pérdidas totales para el ejercicio reconocidas en otro resultado global y las partidas en otro resultado global donde dichas ganancias y pérdidas se han reconocido.

  (iii) Compras, ventas, emisiones y liquidaciones (cada uno de estos tipos de cambios revelados por separado).

  (iv) Los importes de cualquiera de las transferencias hacia o desde el nivel 3 de la jerarquía de valor razonable, los motivos para dichas transferencias y la política de la entidad a la hora de determinar cuándo se considera que deben haberse producido las transferencias entre niveles (véase el párrafo 95). Las transferencias hacia el nivel 3 se revelarán y comentarán de forma separada de las transferencias desde el nivel 3.

(f) En relación con las valoraciones al valor razonable recurrentes que se clasifican en el nivel 3 de la jerarquía de valor razonable, el importe de las ganancias y pérdidas totales para el ejercicio a que se refiere la letra e), inciso i), incluidas en el resultado que son atribuibles a la modificación de las ganancias o pérdidas no realizadas relacio¬nadas con los activos y pasivos mantenidos al final del ejercicio sobre el que se informa, y las partidas en el resultado del ejercicio donde dichas ganancias y pérdidas no realizadas se han reconocido.

(g) En relación con las valoraciones al valor razonables recurrentes y no recurrentes que se clasifican en el nivel 3 de la jerarquía de valor razonable, una descripción de los procesos de valoración empleados por la entidad (incluido, por ejemplo, cómo decide una entidad sus políticas y procedimientos de valoración y analiza los cambios en las valoraciones del valor razonable en cada ejercicio).

(h) En relación con las valoraciones al valor razonable recurrentes que se clasifican en el nivel 3 de la jerarquía de valor razonable:

  (i) Para todas las valoraciones de este tipo, una descripción narrativa de la sensibilidad de la valoración del valor razonable a las modificaciones en las variables no observables si el cambio de dichas variables a un importe diferente puede dar lugar a una valoración del valor razonable significativamente mayor o menor; si existen interrelaciones entre dichas variables y otras variables no observables empleadas en la valoración del valor razonable, una entidad debe facilitar además una descripción de dichas interrelaciones y de cómo pueden magnificar o mitigar el efecto de los cambios en las variables no observables sobre la valoración del valor

razonable; para cumplir con ese requerimiento de revelación de información, la descripción narrativa de la sensibilidad a las modificaciones de las variables no observables debe incluir, como mínimo, las variables no observables reveladas al cumplir con lo dispuesto en la letra (d).

(ii) Para activos financieros y pasivos financieros, si la modificación de una variable no observable o de varias para reflejar hipótesis alternativas razonablemente posibles alterase de forma significativa el valor razonable, una entidad debe expresar ese hecho y revelar el efecto de dichas modificaciones; la entidad debe revelar cómo se calculó el efecto de una modificación para reflejar una hipótesis alternativa razonablemente posible; a estos efectos, la relevancia se juzgará con respecto al resultado, así como al total de los activos o pasivos o, cuando los cambios en el valor razonable se reconozcan en otro resultado global, con respecto al total del patrimonio neto.

(i) En relación con las valoraciones al valor razonable recurrentes y no recurrentes, si el mejor y mayor uso de un activo no financiero difiere de su uso actual, una entidad debe revelar este hecho y el motivo por el que se ha empleado el activo no financiero de un modo que difiere de su mejor y mayor uso.

94 Una entidad debe determinar las clases adecuadas de activos y pasivos en función de lo siguiente:

(a) la naturaleza, características y riesgos del activo o pasivo; y

(b) el nivel de la jerarquía de valor razonable en el que se clasifica la valoración del valor razonable.

El número de clases puede tener que ser mayor para las valoraciones del valor razonable que se clasifican en el nivel 3 de la jerarquía de valor razonable porque dichas valoraciones presentan un grado de incertidumbre y subjetividad mayor. La determinación de las clases de activos y pasivos adecuadas para las que se deben facilitar revelaciones sobre las valoraciones al valor razonable requiere la aplicación del juicio profesional. Una clase de activos y pasivos requerirá, con frecuencia, una mayor desagregación que las partidas presentadas en el estado de situación financiera. Sin embargo, la entidad facilitará información suficiente para permitir la conciliación con las partidas correspondientes presentadas en el estado de situación financiera. Si otra NIIF especifica la clase de un activo o pasivo, una entidad puede emplear esa clase para facilitar las revelaciones que se requieren en esta NIIF si dicha clase cumple los requisitos de este párrafo.

95 Una entidad debe revelar, y aplicar coherentemente, la política que sigue para determinar cuándo se considera que deben haberse producido las transferencias entre niveles de la jerarquía de valor razonable de conformidad con el párrafo 93, letra c) y letra e), inciso iv). La política sobre el momento del reconocimiento de las transferencias debe ser la misma para las transferencias hacia los niveles que para las transferencias desde los niveles. Entre los ejemplos de políticas para determinar el momento de reconocimiento de las transferencias se incluyen los siguientes criterios:

(a) La fecha del hecho o de la modificación de las circunstancias que provocó la transferencia.

(b) El comienzo del ejercicio sobre el que se informa.

(c) El final del ejercicio sobre el que se informa.

96 Si una entidad toma una decisión en relación con la política contable para emplear la excepción del párrafo 48, debe revelar dicho hecho.

97 Para cada clase de activos y pasivos no valorados al valor razonable en el estado de situación financiera pero para los que se revela el valor razonable, una entidad debe revelar la información requerida en el párrafo 93, letras b) y d) y letra e, inciso i). Sin embargo, una entidad no tiene obligación de revelar información cuantitativa sobre variables no observables significativas empleadas en valoraciones del valor razonable clasificadas en el nivel 3 de la jerarquía de valor razonable que requiere el párrafo 93, letra d). Para dichos activos y pasivos, una entidad no tiene por qué revelar la otra información que requiere esta NIIF.

98 Para un pasivo valorado al valor razonable y emitido con una mejora crediticia de un tercero inseparable, el emisor debe revelar la existencia de dicha mejora crediticia y si esta se refleja en la valoración del valor razonable del pasivo.

99 Una entidad presentará la información a revelar de tipo cuantitativo requerida por esta NIIF en forma de tabla, a menos que sea más apropiado otro formato.

Apéndice A
Definiciones de términos

Este Apéndice es parte integrante de la NIIF.

Mercado activo	Un mercado en el que las transacciones con los activos o pasivos se llevan a cabo con frecuencia y volumen suficientes como para facilitar información sobre la fijación de precios de forma permanente.
Método del coste	Una técnica de valoración que refleja el importe que se requeriría actualmente para reemplazar la capacidad de servicio de un activo (en ocasiones denominado coste de reposición actual).
Precio de entrada	El precio que se paga para adquirir un activo o se recibe para asumir un pasivo en una transacción en un mercado bursátil.
Precio de salida	El precio que se recibiría por la venta de un activo o se pagaría por la transferencia de un pasivo.
Flujo de efectivo esperado	La media, ponderada por la probabilidad (es decir, media de la distribución), de los posibles flujos de efectivo futuros.
Valor razonable	El precio que se recibiría por la venta de un activo o se pagaría para transferir un pasivo mediante una transacción ordenada entre participantes en el mercado en la fecha de valoración.
Mejor y mayor uso	El uso de una activo no financiero por los participantes en el mercado que maximizaría el valor del activo o del grupo de activos y pasivos (p. ej., un negocio) en el que el activo se emplearía
Método de la renta	Técnicas de valoración que convierten los importes futuros (p. ej., flujos de efectivo o ingresos y gastos) en un único importe actualizado (es decir, descontado). La valoración del valor razonable se determina en función del valor indicado por las expectativas de mercado actuales sobre esos importes futuros.
Variables	Las hipótesis que los participantes en el mercado emplearían al fijar el precio del activo o pasivo, incluidas hipótesis sobre el riesgo, como las siguientes: (a) el riesgo inherente a una técnica de valoración concreta empleada para valorar el valor razonable (como un modelo de fijación de precios); y (b) el riesgo inherente a las variables de la técnica de valoración. Las variables pueden ser observables o no observables.
Variables de nivel 1	Son precios cotizados (sin ajustar) en mercados activos para activos o pasivos idénticos a los que la entidad puede acceder en la fecha de valoración.
Variables de nivel 2	Variables distintas de los precios cotizados que se incluyen en el nivel 1 que son observables para el activo o pasivo, ya sea directa o indirectamente.
Variables de nivel 3	Variables no observables para el activo o pasivo.
Método de mercado	Una técnica de valoración que emplea precios y otra información relevante generada por medio de transacciones en el mercado que involucran acti¬vos, pasivos o un grupo de activos y pasivos idénticos o comparables (es decir, similares), como puede ser un negocio.
Variables corroboradas por el mercado	Variables que derivan principalmente de datos de mercado observables, o que se corroboran mediante dichos datos, por correlación u otros medios.
Participantes en el mercado	Compradores y vendedores en el mercado principal (o el más ventajoso) del activo o

pasivo que presentan todas las siguientes características:

(a) Aunque son independientes entre sí, es decir no son partes vinculadas conforme se define en la NIC 24, el precio en una transacción con una parte vinculada puede emplearse como variable para la valoración del valor razonable si la entidad tiene evidencia de que la transacción se ha celebrado en condiciones de mercado.

(b) Están informados, tienen un conocimiento razonable sobre el activo o pasivo y la transacción mediante toda la información disponible, incluida la información que se pueda obtener aplicando la diligenciadebida habitual.

(c) Pueden celebrar una transacción con el activo o pasivo.

(d) Están dispuesto a efectuar una transacción con el activo o pasivo, es decir, están motivados pero no obligados ni forzados de algún otro modo a realizarla.

Mercado más ventajos — El mercado que maximiza el importe que se recibiría por la venta del activo o que minimiza la cantidad que se pagaría por la transferencia del pasivo, después de tener en cuenta los costes de transacción y los gastos de transporte.

Riesgo de incumplimiento — El riesgo de que una entidad no cumpla con una obligación. El riesgo de incumplimiento incluye, sin limitarse a ello, el riesgo crediticio propio de la entidad.

Variables observables — Variables que se desarrollan mediante los datos de mercado, como la información disponible públicamente sobre hechos o transacciones reales, y que reflejan las hipótesis que los participantes en el mercado utilizarían al fijar el precio del activo o pasivo.

Transacción ordenada — Una transacción en la que se presume la exposición al mercado durante un periodo anterior a la fecha de valoración para tener en cuenta las actividades comerciales que son habituales en las transacciones con dichos activos o pasivos; no se trata de una transacción forzada (p. ej., una liquidación forzosa o venta urgente).

Mercado principal — El mercado con el mayor volumen y nivel de actividad para el activo o pasivo

Prima de riesgo — Compensación que solicitan los participantes en el mercado con aversión al riesgo por soportar la incertidumbre inherente a los flujos de efectivo de un activo o pasivo. También se denomina «ajuste del riesgo».

Costes de transacción — Los costes de venta de un activo o de transferencia de un pasivo en el mercado principal (o en el más ventajoso) para el activo o el pasivo que son directamente atribuibles a la enajenación o disposición por otra vía del activo o a la transferencia del pasivo y cumplen los dos criterios siguientes:

(a) Son el resultado directo de la transacción y son esenciales para la misma.

(b) La entidad no habría incurrido en ellos si no hubiera tomado la decisión de vender el activo o de transferir el pasivo (similar a los costes de venta, conforme se definen en la NIIF 5).

Gastos de transporte — Los gastos en los que se incurriría por transportar un activo desde su ubicación actual hasta su mercado principal (o el más ventajoso).

Unidad de cuenta — El nivel al que un activo o pasivo se agrega o desagrega en una NIIF con fines de reconocimiento.

Variables no observables — Variables para las que no se dispone de datos de mercado y que se desarrollan por medio de la mejor información disponible sobre las hipótesis que los participantes en el mercado usarían a la hora de fijar el precio del activo o pasivo.

Apéndice B
Guía de aplicación

Este apéndice es parte integrante de la NIIF. Describe la aplicación de los párrafos 1 a 99 y tiene la misma autoridad que el resto de párrafos de la NIIF.

B1 El juicio profesional que se aplicará en diferentes situaciones de valoración puede ser distinto. En este apéndice se describen los juicios profesionales que se pueden aplicar cuando una entidad valora el valor razonable en diferentes situaciones de valoración.

El método de valoración al valor razonable

B2 El objetivo de una valoración al valor razonable es estimar el precio al que se realizaría una transacción ordenada de venta del activo o de transferencia del pasivo entre participantes en el mercado en la fecha de valoración bajo las condiciones de mercado actuales. Una valoración al valor razonable requiere que una entidad determine todos los elementos siguientes:

(a) El activo o pasivo concreto que es objeto de la valoración (de forma coherente con su unidad de cuenta).

(b) En el caso de un activo no financiero, la premisa de valoración que es adecuada para la valoración (de forma coherente con su mejor y mayor uso).

(c) El mercado principal (o el más ventajoso) del activo o pasivo.

(d) La técnica o técnicas de valoración adecuadas para la valoración, teniendo en cuenta la disponibilidad de datos con los que desarrollar las variables que representan las hipótesis que los participantes en el mercado utilizarían a la hora de fijar el precio del pasivo o activo y el nivel de la jerarquía de valor razonable en el que las variables se clasifican.

Premisa de valoración de los activos no financieros (párrafos 31 a 33)

B3 Cuando se valore el valor razonable de un activo no financiero empleado en combinación con otros activos de forma agrupada (instalado o configurado de cualquier otro modo para su uso) o en combinación con otros activos y pasivos (p. ej., un negocio), el efecto de la premisa de valoración depende de las circunstancias. Por ejemplo:

(a) El valor razonable del activo puede ser el mismo con independencia de que el activo se emplee de manera independiente o en combinación con otros activos o con otros activos y pasivos. Este podría ser el caso si el activo es un negocio que los participantes en el mercado continuarían explotando. En tal caso, la transacción implicaría la valoración del negocio de forma íntegra. El uso agrupado de los activos en un negocio en curso generaría sinergias que podrían aprovechar los participantes en el mercado (es decir, sinergias de los participantes en el mercado que pueden, por tanto, afectar al valor razonable del activo, ya se considere este de manera independiente o en combinación con otros activos o con otros activos y pasivos).

(b) El uso de un activo en combinación con otros activos o con otros activos y pasivos puede incorporarse en la valoración del valor razonable por medio de ajustes del valor del activo empleado de manera independiente. Este podría ser el caso si el activo es una máquina y la valoración del valor razonable se determina empleando un precio observado para una máquina similar (no instalada ni configurada de otro modo para su uso), ajustado para atender a los costes de instalación y los gastos de transporte de modo que la valoración del valor razonable refleje la condición y ubicación actuales de la máquina (instalada y configurada para su uso).

(c) El uso de un activo en combinación con otros activos o con otros activos y pasivos puede incorporarse en la valoración del valor razonable por medio de las hipótesis de los participantes en el mercado empleadas para medir el valor razonable del activo. Por ejemplo, si el activo son existencias de productos en curso que son únicas y los participantes en el mercado podrían convertir las existencias en productos terminados, en el valor razonable de las existencias se presumiría que los participantes en el mercado han adquirido o adquirirían cualquier maquinaria especializada necesaria para convertir las existencias en productos terminados.

(d) El uso de un activo en combinación con otros activos o con otros activos y pasivos puede incorporarse en la técnica de valoración empleada para medir el valor razonable del activo. Este podría ser el caso

cuando se emplee el método de exceso de ganancias de varios ejercicios para valorar el valor razonable de un activo intangible porque dicha técnica de valoración toma en consideración específicamente la contribución de cualquier activo complementario y los pasivos asociados del grupo en el que se utilizaría este activo intangible.

(e) En situaciones más limitadas, cuando una entidad utiliza un activo de un grupo de activos, la entidad puede valorar el activo por un importe que se aproxime al valor razonable al asignar el valor razonable del grupo de activos a los activos individuales del grupo. Este podría ser el caso si la valoración involucrara propiedades inmobiliarias y el valor razonable de la propiedad mejorada (es decir, un grupo de activos) se asigna a los activos que la componen (como son el terreno y las mejoras).

Valor razonable en el reconocimiento inicial (párrafos 57 a 60)

B4 Al determinar si un valor razonable en el reconocimiento inicial es igual al precio de transacción, una entidad debe tener en cuenta factores específicos a la transacción y al activo o pasivo. Por ejemplo, el precio de la transacción puede no representar el valor razonable de un activo o pasivo en el reconocimiento inicial si se da alguna de las condiciones siguientes:

(a) La transacción se realiza entre partes vinculadas, a pesar de que el precio de una transacción con partes vinculadas puede emplearse como una variable para la valoración del valor razonable si la entidad dispone de evidencia de que la transacción se ha celebrado en condiciones de mercado.

(b) La transacción se realiza bajo coacción o el vendedor se ve forzado a aceptar el precio de la transacción. Por ejemplo, este podría ser el caso si el vendedor está atravesando dificultades financieras.

(c) La unidad de cuenta representada por el precio de transacción es diferente de la unidad de cuenta para el activo o pasivo valorados al valor razonable. Por ejemplo, este podría ser el caso si el activo o pasivo valorado al valor razonable es solo uno de los elementos de la transacción (p. ej., en una combinación de negocios), la transacción incluye derechos y privilegios no explícitos que se valoran de forma independiente de conformidad con otra NIIF, o el precio de transacción incluye costes de transacción.

(d) El mercado en el que se realiza la transacción es diferente del mercado principal (o del más ventajoso). Por ejemplo, estos mercados pueden ser diferentes si la entidad es un operador por cuenta propia que efectúa las transacciones con los clientes en el mercado minorista, pero el mercado principal (o el más ventajoso) de la transacción de salida es el constituido por otros operadores por cuenta propia en el mercado operadores por cuenta propia.

Técnicas de valoración (párrafos 61 a 66)

Método de mercado

B5 El método de mercado emplea precios y otra información relevante generada por medio de las transacciones en el mercado con activos, pasivos o un grupo de activos y pasivos idénticos o comparables (es decir, similares), como puede ser un negocio.

B6 Por ejemplo, las técnicas de valoración coherentes con el método de mercado en ocasiones emplean múltiplos de mercado derivados de un conjunto de elementos comparables. Los múltiplos pueden presentarse en intervalos con un múltiplo diferente para cada elemento comparable. La selección del múltiplo adecuado dentro del intervalo requiere la aplicación del juicio profesional, que atenderá a factores cuantitativos y cualitativos específicos a la valoración.

B7 Las técnicas de valoración coherentes con el método de mercado incluyen la matriz de precios. La matriz de precios es una técnica matemática que se emplea principalmente para valorar ciertos tipos de instrumentos financieros, como instrumentos de deuda, sin depender exclusivamente de los precios cotizados de los valores específicos, sino de las relaciones de los valores con otros valores cotizados de referencia.

Método del coste

B8 El método del coste refleja el importe que se requeriría actualmente para reemplazar la capacidad de servicio de un activo (en ocasiones denominado coste de reposición actual).

B9 Desde el punto de vista de un vendedor participante en el mercado, el precio que se recibiría por el activo se basa en el coste que supone para el comprador participante en el mercado la adquisición o construcción de un activo de sustitución de utilidad comparable, ajustado por la obsolescencia. Esto se debe a que un comprador participante en el mercado no pagaría más por un activo que la cuantía por la que este podría reemplazar la capacidad de servicio de dicho activo. La obsolescencia conlleva deterioro físico, obsolescencia funcional (tecnológica) y obsolescencia económica (externa) y es un concepto más extenso que la depreciación a efectos de la información financiera (una distribución del coste histórico) o a efectos fiscales (empleando duraciones de vida específicas). En muchos casos el método del coste de reposición actual se emplea para valorar el valor razonable de los activos tangibles que se emplean en combinación con otros activos o con otros activos y pasivos.

Método de la renta

B10 El método de la renta convierte los importes futuros (p. ej., flujos de efectivo o ingresos y gastos) en un único importe actualizado (es decir descontado). Cuando se emplea el método de la renta, la valoración del valor razonable refleja las expectativas del mercado actuales sobre dichos importes futuros.

B11 Entre dichas técnicas de valoración se incluyen, por ejemplo, las siguientes:

(a) técnicas de valor actual (véanse los párrafos B12 a B30);

(b) los modelos de fijación de precios de opciones, como la fórmula de Black-Scholes-Merton o un modelo binómico (es decir, un modelo reticular), que incorpora técnicas de valor actual y refleja tanto el valor temporal como el valor intrínseco de una opción; y

(c) el método de exceso de ganancias de varios ejercicios, que se emplea para medir el valor razonable de algunos activos intangibles.

Técnicas de valor actual

B12 Los párrafos B13 a B30 describen el uso de las técnicas de valor actual para valorar el valor razonable. Dichos párrafos se centran en una técnica de ajuste del tipo de descuento y una técnica de *flujo de efectivo esperado* (valor actual esperado). Tales párrafos no prescriben el uso de una única técnica de valor actual específica ni limitan el uso de técnicas de valor actual para valorar el valor razonable a las técnicas comentadas. La técnica de valor actual que se emplee para medir el valor razonable dependerá de los hechos y circunstancias específicos del activo o pasivo que se está valorando (p. ej., si se pueden observar en el mercado los precios de activos o pasivos comparables) y la disponibilidad de datos suficientes.

Los componentes del cálculo del valor actual

B13 El valor actual (es decir, una aplicación del método de la renta) es una herramienta que se emplea para vincular importes futuros (p. ej., flujos de efectivo o valores) a un importe actual mediante un tipo de descuento. Una valoración del valor razonable de un activo o pasivo por medio de una técnica de valor actual tiene en cuenta todos los elementos siguientes desde el punto de vista de los participantes en el mercado en la fecha de valoración:

(a) Una estimación de los flujos de efectivo futuros para el activo o pasivo objeto de la valoración.

(b) Las expectativas sobre las posibles variaciones en el importe y el calendario de los flujos de efectivo que representan la incertidumbre inherente a los flujos de efectivo.

(c) El valor temporal del dinero, representado por el tipo sobre los activos monetarios sin riesgo que presentan fechas de vencimiento o duraciones que coinciden con el periodo que cubren los flujos de efectivo y no conllevan ni incertidumbre en cuanto al calendario ni riesgo de impago para el tenedor (es decir, tipo de interés sin riesgo).

(d) El precio por soportar la incertidumbre inherente a los flujos de efectivo (es decir, una prima de riesgo).

(e) Otros factores que los participantes en el mercado tendrían en cuenta dadas las circunstancias.

(f) Para un pasivo, el riesgo de incumplimiento relacionado con dicho pasivo, incluido el propio riesgo crediticio de la entidad (es decir, del deudor).

Principios generales

B14 Las técnicas de valor actual difieren en el modo de atender a los elementos indicados en el párrafo B13. Sin embargo, todos los principios generales siguientes rigen en la aplicación de cualquiera de las técnicas de valor actual empleadas para valorar el valor razonable:

(a) Los flujos de efectivo y los tipos de descuento deben reflejar las hipótesis que los participantes en el mercado utilizarían a la hora de fijar el precio del activo o pasivo.

(b) Los flujos de efectivo y los tipos de descuento deben atender únicamente a los factores atribuibles al activo o pasivo objeto de la valoración.

(c) Para evitar la doble contabilización o la omisión de los efectos de los factores de riesgo, los tipos de descuento deben reflejar hipótesis coherentes con las inherentes a los flujos de efectivo. Por ejemplo, es adecuado un tipo de descuento que refleja la incertidumbre de las expectativas sobre futuros impagos si se emplean los flujos de efectivo contractuales de un préstamo (es decir, una técnica de ajuste del tipo de descuento). Ese mismo tipo no debe emplearse si se usan flujos de efectivo esperados, esto es, ponderados por la probabilidad, (es decir, una técnica de valor actual esperado) porque los flujos de efectivo esperados ya reflejan las hipótesis sobre la incertidumbre de futuros impagos; en su lugar, se debe emplear un tipo de descuento que sea proporcional al riesgo inherente a los flujos de efectivo esperados.

(d) Las hipótesis sobre los flujos de efectivo y los tipos de descuento deben ser internamente coherentes. Por ejemplo, los flujos de efectivo nominales, que incluyen el efecto de la inflación, deben descontarse a un tipo que incluya el efecto de la inflación. Los tipos de interés sin riesgo nominales incluyen el efecto de la inflación. Los flujos de efectivo reales, que excluyen el efecto de la inflación, deben descontarse a un tipo que excluya el efecto de la inflación. De forma análoga, los flujos de efectivo después de impuestos deben descontarse empleando un tipo de descuento después de impuestos. Los flujos de efectivo antes de impuestos deben descontarse a un tipo coherente con dichos flujos de efectivo.

(e) Los tipos de descuento deben ser coherentes con los factores económicos subyacentes de la moneda en la que se hayan denominado los flujos de efectivo.

Riesgo e incertidumbre

B15 La valoración del valor razonable mediante técnicas de valor actual se realiza bajo condiciones de incertidumbre porque los flujos de efectivo empleados son estimaciones en lugar de importes ciertos. En muchos de casos se desconocen tanto el importe como el calendario de los flujos de efectivo. Incluso los importes fijados contractualmente, como los pagos en un préstamo, son una incertidumbre si existe el riesgo de impago.

B16 Los participantes en el mercado, por lo general, solicitan una compensación (es decir, una prima de riesgo) por soportar la incertidumbre inherente a los flujos de efectivo de un activo o pasivo. Una valoración de un valor razonable debe incluir una prima de riesgo que refleje el importe que los participantes en el mercado solicitarían como compensación por la incertidumbre inherente a los flujos de efectivo. En caso contrario, la valoración no representaría fielmente el valor razonable. En algunos casos, puede resultar complicado determinar la prima de riesgo adecuada. Sin embargo, el grado de dificultad por sí solo no constituye un motivo suficiente para excluir una prima de riesgo.

B17 Las técnicas de valor actual difieren en el modo de ajustar el riesgo y en el tipo de flujos de efectivo que emplean. Por ejemplo:

(a) La técnica de ajuste del tipo de descuento (véanse los párrafos B18 a B22) utiliza un tipo de descuento ajustado al riesgo y flujos de efectivo más probables, prometidos o contractuales.

(b) El método 1 de la técnica de valor actual esperado (véase el párrafo B25) emplea flujos de efectivo esperados ajustados al riesgo, y un tipo sin riesgo.

(c) El método 2 de la técnica de valor actual esperado (véase el párrafo B26) emplea flujos de efectivo esperados sin ajuste de riesgo y un tipo de descuento ajustado para incluir la prima de riesgo que los participantes en el mercado solicitan. Este tipo es diferente del tipo empleado en la técnica de ajuste del tipo de descuento.

Técnica de ajuste del tipo de descuento

B18 La técnica de ajuste del tipo de descuento emplea un único conjunto de flujos de efectivo de entre la serie de posibles importes estimados, ya sean los flujos de efectivo prometidos o contractuales (tal es el caso de un bono) o más probables. En todos los casos, dichos flujos de efectivo están condicionados a la aparición de hechos específicos

(p. ej., los flujos de efectivo prometidos o contractuales para un bono están condicionados a que no haya incumplimiento por parte del deudor). El tipo de descuento empleado en la técnica de ajuste del tipo de descuento deriva de los tipos de rendimiento observados para activos o pasivos comparables que se comercializan en el mercado. Por consiguiente, los flujos de efectivo más probables, prometidos o contractuales se descuentan a un tipo de mercado estimado u observado para dichos flujos de efectivo condicionales (es decir, un tipo de rendimiento de mercado).

B19 La técnica de ajuste del tipo de descuento requiere un análisis de los datos de mercado para activos o pasivos comparables. La comparabilidad se establece tomando en consideración la naturaleza de los flujos de efectivo (p. ej., si los flujos de efectivo son contractuales o no contractuales y si es probable que respondan de forma similar a las modificaciones de las condiciones económicas), así como otros factores (p. ej., calidad crediticia, garantía, duración, cláusulas restrictivas y liquidez). De forma alternativa, si un único activo o pasivo comparable no refleja de forma fiable el riesgo inherente a los flujos de efectivo del activo o pasivo objeto de valoración, es posible que se pueda derivar un tipo de descuento a partir de los datos de varios activos o pasivos comparables en combinación con la curva de rendimiento sin riesgo (es decir, por medio de un método de composición).

B20 Para ilustrar un método de composición, se presume que el activo A es un derecho contractual a recibir 800 u.m. (1) en un año (es decir, no existe incertidumbre temporal). Hay un mercado establecido para activos comparables y se dispone de información sobre dichos activos, incluida información sobre el precio. De dichos activos comparables:

(a) El activo B es un derecho contractual a recibir 1 200 u.m. en un año y tiene un precio de mercado de 1,083 u.m. Así, el tipo anual implícito de rendimiento (es decir, un tipo de rendimiento de mercado a un año) es 10,8 % [(1 200 u.m./1 083 u.m.) -1]. *

(b) El activo C es un derecho contractual a recibir 700 u.m. en dos años y tiene un precio de mercado de 566 u.m. Así, el tipo anual implícito de rendimiento (es decir, un tipo de rendimiento de mercado a dos años) es 11,2 % [(700 u. m./566 u. m.)^0,5 - 1].

(c) Todos estos activos son comparables en lo que respecta al riesgo (es decir, dispersión de posibles rentabilidades y créditos).

B21 De acuerdo con el calendario de los pagos contractuales que se deben recibir por el activo A en relación con el calendario correspondiente al activo B y al activo C (es decir, un año para el activo B frente a dos años para el activo C), el activo B se considera comparable en mayor medida con el activo A. Utilizando el pago contractual que se recibirá por el activo A (800 u.m.) y el tipo de mercado a un año derivado del activo B (10,8 %), el valor razonable del activo A es 722 u.m. (800 u.m./1,108). De forma alternativa, en ausencia de información de mercado disponible para el activo B, el tipo de mercado a un año se puede derivar del activo C mediante el método de composición. En dicho caso, el tipo de mercado a dos años indicado por el activo C (11,2 %) se ajustará a un tipo de mercado a un año mediante la estructura de plazos de la curva de rendimiento sin riesgo. Es posible que se requiera información adicional y análisis para poder determinar si las primas de riesgo para los activos a un año y a dos años son iguales. Si se llega a la conclusión de que las primas de riesgo para activos a un año y dos años no son iguales, el tipo de rendimiento de mercado a dos años se volverá a ajustar a ese efecto.

B22 Cuando la técnica de ajuste del tipo de descuento se aplique a pagos o cobros fijos, el ajuste por el riesgo inherente a los flujos de efectivo del activo o pasivo objeto de la valoración se incluye en el tipo de descuento. En algunas de las aplicaciones de la técnica de ajuste del tipo de descuento a los flujos de efectivo que no son pagos o cobros fijos, es posible que sea necesario realizar un ajuste de los flujos de efectivo para alcanzar la comparabilidad con el activo o pasivo observados de los que se obtiene el tipo de descuento.

Técnica del valor actual esperado

B23 La técnica del valor actual esperado emplea como punto de partida un conjunto de flujos de efectivo que representa la media ponderada por la probabilidad de todos los posibles flujos de efectivo futuros (es decir, los flujos de efectivo esperados). La estimación resultante es idéntica al valor esperado, el cual, en términos estadísticos, es la media ponderada de los valores posibles de una variable aleatoria discreta, con las probabilidades respectivas como ponderaciones. Dado que todos los posibles flujos de efectivo están ponderados

* En esta NIIF los importes monetarios se expresan en «unidades monetarias» (u.m.).

por la probabilidad, el flujo de efectivo esperado resultante no está condicionado a ningún hecho específico (a diferencia de los flujos de efectivo empleados en la técnica de ajuste del tipo de descuento).

B24 A la hora de tomar una decisión sobre la inversión, los participantes en el mercado con aversión al riesgo tendrían en cuenta el riesgo de que los flujos de efectivo reales puedan diferir de los flujos de efectivo esperados. La teoría de carteras establece una distinción entre dos tipos de riesgo:

(a) Riesgo no sistemático (diversificable) que es el riesgo específico a un activo o pasivo concretos.

(b) Riesgo sistemático (no diversificable), que es el riesgo común que comparte un activo o un pasivo con el resto de los elementos en una cartera diversificada.

La teoría de carteras sostiene que en un mercado en equilibrio, los participantes en el mercado recibirán compensaciones únicamente por soportar el riesgo sistemático inherente a los flujos de efectivo. (En los mercados que no son eficientes o carecen de equilibrio, es posible que se disponga de otras formas de rendimiento o de compensación).

B25 El método 1 de la técnica de valor actual esperado ajusta los flujos de efectivo esperados de un activo al riesgo sistemático (es decir, de mercado) mediante la deducción de una prima de riesgo de efectivo (es decir, los flujos de efectivo esperados ajustados al riesgo). Dichos flujos de efectivo esperados ajustados al riesgo representan un flujo de efectivo equivalente cierto, que se descuenta a un tipo de interés sin riesgo. Un flujo de efectivo equivalente cierto hace referencia a un flujo de efectivo esperado (según la definición), ajustado al riesgo de modo que un participante en el mercado se muestra indiferente a sustituir un flujo de efectivo cierto por un flujo de efectivo esperado. Por ejemplo, si un participante en el mercado está dispuesto a sustituir un flujo de efectivo esperado de 1 200 u.m., por un flujo de efectivo cierto de 1,000 u.m., las 1,000 u.m. son el equivalente cierto de las 1 200 u.m. (es decir, 200 u.m. constituirán la prima de riesgo de efectivo). En tal caso, el participante en el mercado se mostraría indiferente ante el activo que posea.

B26 Por el contrario, el método 2 de la técnica de valor actual esperado ajusta el riesgo sistemático (es decir, de mercado) mediante la aplicación de una prima de riesgo al tipo de interés sin riesgo. Así, los flujos de efectivo esperados se descuentan a un tipo que se corresponde con un tipo esperado asociado a los flujos de efectivo ponderados por la probabilidad (es decir, un tipo de rendimiento esperado). Los modelos que se emplean para fijar el precio de los activos de riesgo, como los modelos de valoración de activos financieros, se pueden utilizar para estimar el tipo de rendimiento esperado. Puesto que el tipo de descuento empleado en la técnica de ajuste del tipo de descuento es un tipo de rendimiento que está relacionado con los flujos de efectivo condicionales, es probable que sea superior al tipo de descuento empleado en el método 2 de la técnica de valor actual esperado, que es un tipo de rendimiento esperado que guarda relación con los flujos de efectivos esperados o ponderados por la probabilidad.

B27 Para ilustrar los métodos 1 y 2, se presume que un activo presenta flujos de efectivo esperados de 780 u.m. en un año que se han determinado en función de los posibles flujos de efectivo y las probabilidades que se muestran a continuación. El tipo de interés sin riesgo aplicable a los flujos de efectivo con un horizonte a un año es del 5 % y la prima del riesgo sistemático para un activo con el mismo perfil de riesgo es del 3 %.

Flujos de efectivo posibles	Probabilidad	Flujos de efectivo ponderados por la probabilidad
500 u.m.	15%	75 u.m.
800 u.m.	60%	480 u.m.
900 u.m.	25%	225u.m.
Flujos de efectivo esperados		780u.m.

B28 En esta sencilla ilustración, los flujos de efectivo esperados (780 u.m.) representan la media ponderada por la probabilidad de los tres posibles resultados. En situaciones más realistas, pueden existir infinidad de resultados posibles. Sin embargo, para aplicar la técnica de valor actual esperado, no es siempre necesario tener en cuenta las distribuciones de todos los flujos de efectivo posibles a través de técnicas y modelos complejos. En su lugar, es posible que se puedan desarrollar un número limitado de escenarios y probabilidades discretos que engloben la serie de flujos de efectivo posibles. Por ejemplo, una entidad quizá emplee flujos de efectivo realizados de un ejercicio relevante anterior, ajustados a la modificación de las circunstancias que se han producido con posterioridad (p. ej., modificaciones de factores externos, tales como las condiciones de mercado o económicas, las tendencias del sector y la competencia, así como las modificaciones de factores internos que afectan a la entidad de forma más concreta) y teniendo en cuenta las hipótesis de los participantes en el mercado.

B29 En teoría, el valor actual (es decir, el valor razonable) de los flujos de efectivo del activo es el mismo, independientemente de que se haya determinado por el método 1 o el método 2, de la siguiente forma:

(a) Con el método 1, los flujos de efectivo esperados se ajustan al riesgo sistemático (es decir, de mercado). En ausencia de datos de mercado que indiquen directamente la cuantía del ajuste al riesgo, dichos ajustes podrían obtenerse mediante un modelo de valoración de activos que emplee el concepto de equivalente cierto. Por ejemplo, el ajuste al riesgo (es decir, la prima de riesgo de efectivo de 22 u.m.) se puede determinar por medio de la prima de riesgo sistemático del 3 % (780 u.m.- [780 u.m.× (1,05/1,08)]), lo que tiene como resultado flujos de efectivo esperados ajustados al riesgo de 758 u.m.(780 u.m.- 22 u.m.). 758 u.m. es el equivalente cierto de 780 u.m. y se descuenta al tipo de interés sin riesgo (5 %). El valor actual (es decir, el valor razonable) del activo es 722 u.m. (758 u.m./1,05).

(b) Con el método 2, los flujos de efectivo esperados no se ajustan al riesgo sistemático (es decir, de mercado). En su lugar, el ajuste a este riesgo se incluye en el tipo de descuento. Así, los flujos de efectivo esperados se descuentan a un tipo de rendimiento esperado del 8 % (es decir, el tipo de interés sin riesgo del 5 % más el 3 % de la prima de riesgo sistemático). El valor actual (es decir, el valor razonable) del activo es 722 u.m. (780 u.m./1,08).

B30 Cuando se emplee una técnica de valor actual esperado para valorar el valor razonable, se podrán utilizar tanto el método 1 como el 2. La elección del método 1 o del método 2 dependerá de los hechos y circunstancias específicos al activo o pasivo objeto de la valoración, de hasta qué punto haya suficientes datos disponibles y de los juicios profesionales aplicados.

Aplicación de técnicas de valor actual a pasivos e instrumentos de patrimonio propios de una entidad que otras partes no mantienen como activos (párrafos 40 y 41)

B31 Cuando se utilice una técnica de valor actual para valorar el valor razonable de un pasivo que otra parte no mantiene como activo (p. ej., un pasivo por desmantelamiento), una entidad debe, entre otras cosas, estimar los flujos de salida de efectivo futuros en los que los participantes en el mercado esperarían incurrir a la hora de satisfacer la obligación. Dichos flujos de salida de efectivo futuros deben incluir las expectativas de los participantes en el mercado en relación con los costes de satisfacción de la obligación y la compensación que un participante en el mercado requeriría para asumir la obligación. Dicha compensación incluye el rendimiento que el participante en el mercado requeriría por lo siguiente:

(a) emprender la actividad (es decir, el valor de satisfacción de la obligación; p. ej., mediante el uso de recursos que podrían emplearse para otras actividades); y

(b) asumir el riesgo asociado con la obligación (es decir, una *prima de riesgo* que refleje el riesgo de que los flujos de salida de efectivo reales difieran de los flujos de salida de efectivo esperados; véase el párrafo B33).

B32 Por ejemplo, un pasivo no financiero no contiene un tipo de rendimiento contractual y no existe rendimiento de mercado observable para ese pasivo. En algunos casos, los componentes del rendimiento que los participantes en el mercado requerirían no se podrán diferenciar unos de otros (p. ej., cuando se utilice el precio que un tercero contratista cobraría a modo de honorarios fijos). En otros casos, una entidad necesita estimar dichos componentes de forma independiente (p. ej., cuando se usa el precio que un tercero contratista cobraría sobre la base del precio de coste más un suplemento porque el contratista en ese caso no asumiría el riesgo de las modificaciones futuras de los costes).

B33 Una entidad puede incluir una prima de riesgo en la valoración del valor razonable de un pasivo o un instrumento de patrimonio propio de una entidad que otra parte no mantiene como activo, de uno de los modos siguientes:

(a) mediante el ajuste de los flujos de efectivo (es decir, como un incremento en el importe de los flujos de salida de efectivo); o

(b) mediante el ajuste del tipo empleado para descontar los flujos de efectivo futuros a sus valores actuales (es decir, como una reducción del tipo de descuento).

Una entidad debe garantizar que no contabiliza por partida doble ni omite los ajustes por el riesgo. Por ejemplo, si los flujos de efectivo estimados se aumentan para poder tener en cuenta la compensación por asumir el riesgo asociado con la obligación, el tipo de descuento no debe ajustarse para reflejar dicho riesgo.

Variables de las técnicas de valoración (párrafos 67 a 71)

B34 Entre los ejemplos de mercados en los que pueden ser observables variables para algunos activos y pasivos (p. ej., instrumentos financieros) se incluyen los siguientes:

(a) *Mercados bursátiles*. En un mercado bursátil, los precios de cierre son de fácil acceso y, por lo general, representativos del valor razonable. Un ejemplo de este tipo de mercado es la Bolsa de Londres.

(b) *Mercados de operadores por cuenta propia*. En un mercado de operadores por cuenta propia, estos están dispuestos a negociar (tanto a comprar como a vender por su propia cuenta), por lo que proporcionan liquidez mediante el uso de su capital para mantener existencias de los elementos para los que crean un mercado. Los precios comprador y vendedor habituales (que representan el precio al que el operador está dispuesto a comprar y el precio al que está dispuesto a vender, respectivamente) están disponibles con mayor facilidad que los precios de cierre. Los mercados no organizados (en los que los precios se publican) son mercados de operadores por cuenta propia. Los mercados de operadores por cuenta propia también existen para algunos otros activos y pasivos, tales como algunos instrumentos financieros, materias primas y activos físicos (p. ej., equipos usados).

(c) *Mercados de intermediarios*. En un mercado de intermediarios, los intermediarios intentan casar compradores con vendedores pero no están disponibles para comerciar por cuenta propia. En otras palabras, los intermediarios no emplean su propio capital para mantener existencias de los elementos para los que crean un mercado. El intermediario conoce los precios comprador y vendedor de las respectivas partes, pero por lo general cada parte desconoce las exigencias de precio de la otra parte. En ocasiones están disponibles los precios de transacciones completadas. Los mercados de intermediarios incluyen redes de comunicación electrónica, en las que se casan las órdenes de compra y venta, y mercados inmobiliarios residenciales y comerciales.

(d) *Mercados de principal a principal*. En un mercado de principal a principal, tanto las transacciones originales como las de reventa se negocian de forma independiente sin intermediario. Es posible que la información disponible públicamente sobre esas transacciones sea muy reducida.

Jerarquía de valor razonable (párrafos 72 a 90)

Variables de nivel 2 (párrafos 81 a 85)

B35 Entre los ejemplos de variables de nivel 2 para activos y pasivos concretos se incluyen los siguientes:

(a) *Permuta de tipos de interés del tipo pago variable/cobro fijo basada en el tipo swap del LIBOR (London Interbank Offered Rate)*. El tipo *swap* del LIBOR sería una variable de nivel 2 si dicho tipo es observable a intervalos comunes de cotización durante la mayor parte de la vigencia de la permuta.

(b) *Permuta de tipos de interés del tipo pago variable/cobro fijo basada en una curva de rendimiento denominada en moneda extranjera*. El tipo *swap* basado en la curva de rendimiento denominada en moneda extranjera que es observable a intervalos comunes de cotización durante la mayor parte de la vigencia de la permuta sería una variable de nivel 2. Este será el caso si la duración de la permuta es de diez años y dicho tipo es observable a intervalos comunes de cotización durante nueve años, siempre que cualquier extrapolación razonable de la curva de rendimiento para el año diez no sea significativa para la valoración del valor razonable de la permuta en su conjunto.

(c) *Permuta de tipos de interés del tipo pago variable/cobro fijo basada en un tipo de interés preferencial de un banco concreto*. El tipo de interés preferencial del banco obtenido mediante extrapolación sería una variable de nivel 2 si los valores extrapolados se corroboran mediante datos de mercado observables, por ejemplo, por correlación con un tipo de interés observable durante la mayor parte de la vigencia de la permuta.

(d) *Opción a tres años sobre acciones negociadas en bolsa*. La volatilidad implícita de las acciones obtenida a través de la extrapolación al año tres sería una variable de nivel 2 si se dan las condiciones siguientes:

(i) Los precios para las opciones a un año y dos años sobre las acciones son observables.

(ii) La volatilidad implícita extrapolada de una opción a tres años se corrobora por medio de datos de mercado observables durante la mayor parte de la vigencia de la opción.

En este caso la volatilidad implícita podría obtenerse mediante la extrapolación de la volatilidad implícita de las opciones a un año y dos años sobre las acciones, y corroborarse mediante la volatilidad implícita de opciones a tres años sobre acciones de entidades comparables, siempre que se haya establecido la correlación con las volatilidades implícitas a un año y dos años.

(e) *Acuerdo de licencia.* En relación con un acuerdo de licencia que se adquiere en una combinación de negocios y que la entidad adquirida (la parte en el acuerdo de licencia) ha negociado recientemente con una parte no vinculada, una variable de nivel 2 sería el tipo del canon acordado en el contrato con la parte no vinculada al comienzo del acuerdo.

(f) *Existencias de productos terminados en un punto de venta minorista.* En relación con las existencias de productos terminados que se adquieren en una combinación de negocios, una variable de nivel 2 sería un precio para los clientes en un mercado minorista o un precio para minoristas en un mercado mayorista, ajustado por las diferencias entre la condición y ubicación de la partida de existencias y aquellos de las partidas de existencias comparables (es decir, similares) de modo que las valoraciones del valor razonable reflejen el precio que se recibiría en una transacción de venta de las existencias a otro minorista que realizara los esfuerzos de venta requeridos. En términos conceptuales, la valoración del valor razonable será la misma, con independencia de que los ajustes se realicen conforme a un precio al por menor (a la baja) o a un precio al por mayor (al alza). Por norma general, para la valoración del valor razonable se debe utilizar el precio que requiere el menor número de ajustes subjetivos.

(g) *Construcción mantenida y utilizada.* El precio por metro cuadrado de la construcción (múltiplo de valoración) obtenido de datos de mercado observables sería una variable de nivel 2; por ejemplo, múltiplos derivados de los precios de transacciones observadas referidas a construcciones comparables (es decir, similares) en ubicaciones similares.

(h) *Unidad generadora de efectivo.* Un múltiplo de valoración (p. ej., un múltiplo de ganancias o ingresos o una valoración similar del rendimiento) obtenido de datos de mercado observables sería una variable de nivel 2; por ejemplo, múltiplos derivados de los precios de transacciones observadas referidas a negocios comparables (es decir, similares), y que tienen en cuenta factores no financieros, financieros, de mercado u operativos.

Variables de nivel 3 (párrafos 86 a 90)

B36 Entre los ejemplos de variables de nivel 3 para activos y pasivos concretos se incluyen los siguientes:

(a) *Permuta de divisas a largo plazo.* Sería una variable de nivel 3 un tipo de interés de una divisa específica que no es observable y que no se puede corroborar por medio de datos de mercado observables a intervalos comunes de cotización o de algún otro modo durante la mayor parte de la vigencia de la permuta de divisas. Los tipos de interés de una permuta de divisas son los tipos swap que se calculan a partir de las curvas de rendimiento de los respectivos países.

(b) *Opción a tres años sobre acciones negociadas en bolsa.* La volatilidad histórica, es decir, la volatilidad de las acciones obtenida a partir de los precios históricos de las acciones, sería una variable de nivel 3. La volatilidad histórica no representa normalmente las expectativas actuales de los participantes en el mercado sobre la volatilidad futura, incluso aunque se trate de la única información disponible para fijar el precio de una opción.

(c) *Permuta de tipos de interés.* Un ajuste a un precio de consenso de mercado medio (no vinculante) de la permuta desarrollado mediante variables que no son directamente observables y que no pueden corroborarse de otro modo mediante datos de mercado observables constituiría una variable de nivel 3.

(d) *Pasivo por desmantelamiento asumido en una combinación de negocios.* Una estimación actual mediante los datos propios de la entidad sobre los flujos de salida de efectivo futuros para cumplir la obligación (incluidas las expectativas de los participantes en el mercado sobre los costes de cumplimiento de la obligación y la compensación que un participante en el mercado requeriría para asumir la obligación de desmantelar el activo) si no hay información razonablemente disponible que indique que los participantes en el mercado utilizarían hipótesis diferentes, sería una variable de nivel 3. Dicha variable de nivel 3 se utilizaría en una técnica de valor actual junto con otras variables, por ejemplo, un tipo de interés sin riesgo actual o un tipo sin riesgo ajustado al crédito si el efecto de la calidad crediticia de la entidad en el valor razonable del pasivo se refleja en el tipo de descuento en lugar de en la estimación de flujos de salida de efectivo fututos.

(e) *Unidad generadora de efectivo.* Una previsión financiera (p. ej., de flujos de efectivo o de resultado del ejercicio) desarrollada mediante los datos propios de la entidad si no hay información razonablemente

disponible que indique que los participantes en el mercado emplearían hipótesis diferentes sería una variable de nivel 3.

Valoración del valor razonable cuando el volumen o nivel de actividad de un activo o pasivo han disminuido significativamente

B37 El valor razonable de un activo o pasivo puede verse afectado cuando se ha producido un descenso significativo en el volumen o nivel de actividad de ese activo o pasivo en relación con la actividad del mercado normal para el activo o pasivo (o activos o pasivos similares). Para determinar si, en base a la evidencia disponible, se ha producido un descenso significativo en el volumen o nivel de actividad del activo o pasivo, una entidad debe evaluar la relevancia y pertinencia de factores como los siguientes:

(a) El número de transacciones recientes es reducido.

(b) Las cotizaciones de precios no se desarrollan con información actualizada.

(c) Las cotizaciones de precios varían sustancialmente con el tiempo o entre los creadores de mercado (p. ej., algunos mercados de intermediarios).

(d) Índices que con anterioridad guardaban estrecha correlación con los valores razonables del activo o pasivo no guardan correlación de forma demostrable con las indicaciones de valor razonable recientes para dicho activo o pasivo.

(e) Se produce un incremento significativo en las primas de riesgo de liquidez, curvas o indicadores de rendimiento (como tasas de morosidad o gravedad de las pérdidas) implícitos para las transacciones observadas o los precios cotizados al compararlos con la estimación de la entidad de flujos de efectivo esperados, teniendo en cuenta todos los datos de mercado disponibles sobre riesgo de crédito y otro riesgo de incumplimiento para el activo o pasivo.

(f) El diferencial de precios comprador y vendedor es amplio o se produce un incremento significativo en el mismo.

(g) Hay una disminución significativa en la actividad de un mercado de nuevas emisiones (es decir, un mercado primario) para el activo o pasivo o activos o pasivos similares, o bien no existe dicho mercado.

(h) La información pública disponible es reducida (p. ej., para transacciones que se realizan en un mercado de principal a principal).

B38 Si una entidad llega a la conclusión de que se ha producido un descenso significativo en el volumen o nivel de actividad del activo o pasivo en relación con la actividad normal del mercado para ese activo o pasivo (o activos o pasivos similares), se requerirán análisis adicionales del precio de las transacciones o los precios cotizados. Una reducción en el volumen o nivel de actividad en sí mismo puede no indicar que el precio de una transacción o el precio cotizado no representan el valor razonable o que una transacción en ese mercado no es ordenada. Sin embargo, si una entidad determina que el precio de transacción o el precio cotizado no representan un valor razonable (p. ej., pueden producirse transacciones que no sean ordenadas), será necesario realizar un ajuste al precio de las transacciones o los precios cotizados si la entidad emplea dichos precios como base para la valoración del valor razonable y ese ajuste puede resultar significativo para la valoración del valor razonable en su conjunto. Es posible que se requieran ajustes bajo otras circunstancias (p. ej., cuando un precio por un activo similar requiere ajustes significativos para hacerlo comparable con el activo objeto de valoración o cuando el precio está obsoleto).

B39 Esta NIIF no establece una metodología para realizar ajustes significativos a los precios de las transacciones o los precios cotizados. Véanse los párrafos 61 a 66 y B5 a B11 para obtener un análisis sobre el uso de las técnicas de valoración a la hora de valorar el valor razonable. Con independencia de la técnica de valoración empleada, una entidad debe incluir ajustes de riesgo adecuados, incluida una prima de riesgo que refleje el importe que los participantes en el mercado demandarían como compensación por la incertidumbre inherente a los flujos de efectivo de un activo o un pasivo (véase el párrafo B17). En caso contrario, la valoración no representa fielmente el valor razonable. En algunos casos, puede resultar complicado determinar el ajuste de riesgo adecuado. Sin embargo, el grado de dificultad por sí solo no constituye una base suficiente para excluir un ajuste de riesgo. El ajuste de riesgo deberá ser un reflejo de una transacción ordenada entre los participantes en el mercado en la fecha de valoración bajo las condiciones de mercado actuales.

B40 Si se ha producido un descenso significativo en el volumen o nivel de actividad del activo o pasivo, un cambio en la técnica de valoración o el uso de varias técnicas de valoración puede resultar adecuado (p. ej., el uso de un método de mercado y una técnica de valor actual). Al ponderar las indicaciones del valor razonable resultantes del uso de varias técnicas de valoración, una entidad debe tener en cuenta la razonabilidad del rango de valoraciones del valor razonable. El objetivo es determinar el punto dentro de ese rango que resulta más

representativo del valor razonable bajo las condiciones de mercado actuales. Un amplio rango de valoraciones del valor razonable puede ser indicativo de que se requiere un análisis adicional.

B41 Incluso cuando se ha producido un descenso significativo en el volumen o nivel de actividad de un activo o pasivo, el objetivo de una valoración del valor razonable permanece inalterado. El valor razonable es el precio que se recibiría por la venta de un activo o se pagaría para transferir un pasivo mediante una transacción ordenada (es decir, no una liquidación forzosa ni venta urgente) entre participantes en el mercado en la fecha de valoración bajo las condiciones de mercado actuales.

B42 La estimación del precio al que los participantes en el mercado estarían dispuestos a efectuar una transacción en la fecha de valoración bajo las condiciones de mercado actuales si se ha producido un descenso significativo en el volumen o nivel de actividad del activo o pasivo depende de los hechos y circunstancias en la fecha de valoración y requiere un juicio profesional. La intención de una entidad de mantener el mantener un activo o de cancelar o de cumplir una obligación de otro modo el pasivo no resulta relevante a la hora de valorar el valor razonable, porque este constituye una valoración basada en el mercado no una valoración específica a la entidad.

Identificación de transacciones que no son ordenadas

B43 La determinación de si una transacción es ordenada (o no es ordenada) es más difícil si se ha producido un descenso significativo en el volumen o nivel de actividad del activo o pasivo en relación con la actividad de mercado normal para el activo o pasivo (o activos o pasivos similares). En estas circunstancias no resulta apropiado concluir que todas las transacciones en dicho mercado no son ordenadas (es decir, liquidaciones forzosas o ventas urgentes). Entre las circunstancias que pueden indicar que una transacción no es ordenada se incluyen las siguientes:

(a) No existió una exposición adecuada al mercado, durante un periodo anterior a la fecha de valoración, que permitiera realizar las actividades comerciales que son habituales para las transacciones que involucran activos o pasivos en las condiciones de mercado actuales.

(b) Existió un periodo de comercialización usual y habitual, pero el vendedor negoció el activo o pasivo con un único participante en el mercado.

(c) El vendedor está plena o prácticamente en situación de quiebra o bajo administración judicial (es decir, el vendedor está atravesando dificultades).

(d) El vendedor tuvo que vender para cumplir con los requerimientos legales o reglamentarios (es decir, el vendedor se vio forzado).

(e) El precio de transacción es una excepción si se compara con otras transacciones recientes para el mismo activo o pasivo o uno similar.

Una entidad debe evaluar las circunstancias para determinar si, a juzgar por el peso de la evidencia disponible, la transacción es ordenada.

B44 Una entidad debe considerar lo siguiente a la hora de valorar el valor razonable o estimar las primas de riesgo de mercado:

(a) Si la evidencia indica que una transacción no es ordenada, una entidad debe conferir poco peso o ninguno (en comparación con otras indicaciones del valor razonable) al precio de dicha transacción.

(b) Si la evidencia indica que una transacción es ordenada, una entidad debe tener en cuenta el precio de esa transacción. El peso concedido al precio de esa transacción al compararlo con otras indicaciones del valor razonable dependerá de los hechos y circunstancias, como los siguientes:

(i) El volumen de la transacción.

(ii) La comparabilidad de la transacción con el activo o pasivo objeto de la valoración.

(iii) La proximidad de la transacción a la fecha de valoración.

(c) Si una entidad no dispone de información suficiente para llegar a la conclusión de si la transacción es ordenada o no, debe tener en cuenta el precio de la transacción. Sin embargo, dicho precio de transacción puede no representar un valor razonable (es decir, el precio de la transacción no es necesariamente la única o principal fuente para valorar el valor razonable o estimar las primas de riesgo de mercado). Cuando una entidad no dispone de información suficiente para llegar a la conclusión de si una transacción concreta es ordenada, la entidad debe conceder menos peso a esas transacciones al compararlas con otras que se sabe son ordenadas.

Una entidad no tiene que realizar esfuerzos exhaustivos para determinar si una transacción es ordenada pero no debe ignorar la información que esté razonablemente disponible. Cuando una entidad es parte en una transacción, se considera que dispone de información suficiente para llegar a la conclusión de si es ordenada.

Utilización de precios cotizados por terceros

B45 Esta NIIF no excluye el uso de precios cotizados facilitados por terceros, como servicios de fijación de precios o intermediarios, si una entidad ha determinado que los precios cotizados que han proporcionado dichos terceros se han desarrollado conforme a esta NIIF.

B46 Si se ha producido un descenso significativo en el volumen o nivel de actividad del activo o pasivo, una entidad debe evaluar si los precios cotizados que proporcionan terceros se han desarrollado empleando información actual que refleja las transacciones ordenadas o una técnica de valoración que refleja las hipótesis de los participantes en el mercado (incluidas las hipótesis sobre el riesgo). A la hora de ponderar un precio cotizado como una variable para la valoración del valor razonable, una entidad conferirá menor peso (cuando se compara con otras indicaciones de valor razonable que reflejan los resultados de las transacciones) a las cotizaciones que no reflejan el resultado de las transacciones.

B47 Asimismo, la naturaleza de la cotización (p. ej., si la cotización es un precio indicativo o una oferta vinculante) debe tomarse en consideración a la hora de ponderar la evidencia disponible, confiriéndole un peso mayor a las cotizaciones que han proporcionado terceros que representan ofertas vinculantes.

Apéndice C
Fecha de vigencia y transición

Este apéndice es parte integrante de la NIIF y tiene la misma autoridad que el resto de apartados de la NIIF.

C1 Una entidad deberá aplicar esta NIIF en los ejercicios anuales que comiencen a partir del 1 de enero de 2013. Se permite su aplicación anticipada. Si una entidad aplicase esta NIIF a un ejercicio anterior, revelará este hecho.

C2 Esta NIIF deberá aplicarse prospectivamente desde el comienzo del ejercicio anual en el que se aplique inicialmente.

C3 No es necesario aplicar los requerimientos de revelación de información de esta NIIF a información comparativa proporcionada en relación con ejercicios anteriores a la aplicación inicial de esta NIIF.

C4 Mediante las *Mejoras anuales, Ciclo 2011–2013*, publicadas en diciembre de 2013, se modificó el párrafo 52. Las entidades aplicarán esa modificación a los ejercicios anuales que comiencen a partir del 1 de julio de 2014. Las entidades aplicarán esa modificación de forma prospectiva, desde el comienzo del ejercicio anual en el que la NIIF 13 se aplicó en primer lugar. Se permite su aplicación anticipada. Si una entidad aplica esa modificación a ejercicios anteriores, revelará ese hecho.

C5 La NIIF 9 emitida en julio de 2014 modificó el párrafo 52. Las entidades aplicarán esa modificación cuando apliquen la NIIF 9.

C6 La NIIF 16 *Arrendamientos*, emitida en enero de 2016, modificó el párrafo 6. Las entidades aplicarán esa modificación cuando apliquen la NIIF 16.

Apéndice D
Modificaciones de otras NIIF

Las entidades aplicarán las modificaciones que contiene este apéndice en los ejercicios anuales que comiencen a partir del 1 de enero de 2013. Si una entidad aplicase esta NIIF en un ejercicio anterior, también deberá aplicar dichas modificaciones a ese ejercicio anterior.

*****

Este apéndice recoge las modificaciones introducidas en otras NIIF como consecuencia de la publicación de esta NIIF por parte del Consejo. Las modificaciones contenidas en este apéndice, se han incorporado a las NIIF pertinentes publicadas en este volumen.

Norma Internacional de Información Financiera 15
Ingresos ordinarios procedentes de contratos con clientes

Norma Internacional de Información Financiera 15 *Ingresos ordinarios procedentes de contratos con clientes*

Objetivo

1 **El objetivo de esta norma es establecer los principios que aplicarán las entidades para presentar información útil a los usuarios de los estados financieros sobre la naturaleza, el importe, el calendario y la incertidumbre de los *ingresos ordinarios* y los flujos de efectivo derivados de *contratos* con *clientes.***

Cumplimiento del objetivo

2 Con objeto de cumplir el objetivo del párrafo 1, el principio básico de esta norma es que una entidad reconocerá los ingresos ordinarios para representar la transferencia de bienes o servicios prometidos a los clientes por un importe que refleje la contraprestación a que la entidad espera tener derecho a cambio de dichos bienes o servicios.

3 Al aplicar esta norma, las entidades deberán tener en cuenta las condiciones del contrato y todos los hechos y circunstancias pertinentes. Las entidades aplicarán esta norma, incluidas las posibles soluciones prácticas, de manera uniforme a los contratos con características similares y en circunstancias parecidas.

4 Esta norma especifica la contabilización de un contrato individual con un cliente. Sin embargo, a modo de solución práctica, una entidad puede aplicar esta norma a una cartera de contratos (u *obligaciones de ejecución*) con características similares, si la entidad puede razonablemente esperar que los efectos sobre los estados financieros de aplicar esta norma a la cartera o de aplicarla a los contratos individuales (u obligaciones de ejecución) de dicha cartera no difieran de forma significativa. Al contabilizar una cartera, la entidad utilizará estimaciones e hipótesis que reflejen el tamaño y la composición de la cartera.

Alcance

5 Las entidades aplicarán esta norma a todos los contratos firmados con clientes, excepto los siguientes:

(a) contratos de arrendamiento que estén dentro del alcance de la NIIF 16 *Arrendamientos*;

(b) contratos que estén dentro del alcance de la NIIF 17 *Contratos de seguro*; no obstante, la entidad podrá optar por aplicar esta norma a los contratos de seguro cuyo propósito principal sea la prestación de servicios a cambio de una comisión fija de acuerdo con el párrafo 8 de la NIIF 17;

(c) instrumentos financieros y otros derechos u obligaciones contractuales que estén dentro del alcance de la NIIF 9 *Instrumentos Financieros*, la NIIF 10 *Estados financieros consolidados*, la NIIF 11 *Acuerdos conjuntos*, la NIC 27 *Estados financieros separados* y la NIC 28 *Inversiones en entidades asociadas y en negocios conjuntos*; e

(d) intercambios no monetarios entre entidades en la misma línea de negocio para facilitar las ventas a clientes o clientes potenciales. Por ejemplo, esta norma no se aplicaría a un contrato entre dos compañías de petróleo que acordasen un intercambio de petróleo para satisfacer oportunamente la demanda de sus clientes en diferentes ubicaciones concretas.

6 Las entidades aplicarán esta norma a un contrato (distinto de los contratos enumerados en el párrafo 5) solo si la contraparte del contrato es un cliente. Un cliente es una parte que ha acordado contractualmente con una entidad la obtención, a cambio de una contraprestación, de bienes o servicios que son un producto de las actividades ordinarias de la entidad. Una contraparte de un contrato no sería un cliente, por ejemplo, si hubiera acordado contractualmente con la entidad su participación en una actividad o proceso en el que las partes del contrato comparten los riesgos y beneficios que resulten de la actividad o proceso (como el desarrollo de un activo en un acuerdo de colaboración), en lugar de la obtención del producto de las actividades ordinarias de la entidad.

7 Un contrato con un cliente puede estar, en parte, dentro del alcance de esta norma y, en parte, dentro del alcance de otras normas enumeradas en el párrafo 5.

(a) Si las otras normas especifican cómo separar o valorar inicialmente una o varias partes del contrato, la entidad aplicará primero los requisitos de separación o valoración contenidos en dichas normas. La entidad excluirá del *precio de la transacción* el importe de la parte (o partes) del contrato que se valoren inicialmente con arreglo a otras normas y aplicará los párrafos 73 a 86 para asignar el importe restante del precio de la transacción (en su caso) a cada obligación de ejecución que esté dentro del alcance de esta norma y a cualesquiera otras partes del contrato que se determinen en el párrafo 7, letra (b).

(b) Si las otras normas no especifican cómo separar o valorar inicialmente una o varias partes del contrato, la entidad aplicará esta norma para separar o valorar inicialmente la parte (o partes) del contrato.

8 Esta norma especifica la contabilización de los costes incrementales de la obtención de un contrato con un cliente y de los costes soportados para cumplir un contrato con un cliente, si estos costes no están dentro del alcance de otra norma (véanse los párrafos 91 a 104). La entidad aplicará esos párrafos únicamente a los costes soportados que se refieran a un contrato con un cliente (o una parte de dicho contrato) que esté dentro del alcance de esta norma.

Reconocimiento

Identificación del contrato

9 Las entidades contabilizarán un contrato con un cliente que esté dentro del alcance de esta norma únicamente cuando se cumplan todos los criterios siguientes:

(a) que las partes del contrato lo hayan aprobado (por escrito, oralmente o de conformidad con otras prácticas comerciales habituales) y se hayan comprometido a satisfacer sus obligaciones respectivas;

(b) que la entidad pueda identificar los derechos de cada una de las partes en relación con los bienes o servicios a transferir;

(c) que la entidad pueda identificar las condiciones de pago en relación con los bienes o servicios a transferir;

(d) que el contrato tenga carácter comercial (es decir, se espera que el riesgo, el calendario o el importe de los flujos de efectivo futuros de la entidad cambien como resultado del contrato); y

(e) que sea probable que la entidad vaya a cobrar la contraprestación a que tendrá derecho a cambio de los bienes o servicios que se transferirán al cliente; al evaluar si es probable el cobro del importe de la contraprestación, la entidad deberá tomar en consideración únicamente la capacidad y la intención del cliente de pagar ese importe a su vencimiento; el importe de contraprestación al que tendrá derecho la entidad podrá ser inferior al precio indicado en el contrato si la contraprestación es variable, ya que la entidad puede ofrecer al cliente una reducción de precio (véase el párrafo 52).

10 Un contrato es un acuerdo entre dos o más partes que crea derechos y obligaciones exigibles. La exigibilidad de los derechos y obligaciones en un contrato es una cuestión de Derecho. Los contratos pueden ser escritos, verbales o tácitos en virtud de las prácticas comerciales habituales de una entidad. Las prácticas y procesos para establecer contratos con clientes varían en función de los ordenamientos jurídicos, los sectores económicos y las entidades. Además, pueden variar dentro de una misma entidad (por ejemplo, pueden depender de la clase de cliente o de la naturaleza de los bienes o servicios prometidos). Las entidades deberán tener en cuenta esas prácticas y procesos al determinar si un acuerdo con un cliente crea derechos y obligaciones exigibles y en qué momento.

11 Algunos contratos con clientes pueden no tener una duración fija y cualquiera de las partes puede rescindirlos o modificarlos en cualquier momento. Otros pueden renovarse automáticamente con arreglo a la periodicidad especificada en el contrato. Las entidades aplicarán esta norma al tiempo de vigencia del contrato (es decir, el período contractual) durante el cual las partes del mismo tengan derechos y obligaciones actuales exigibles.

12 A efectos de la aplicación de esta norma, no existe contrato cuando cada una de las partes tiene el derecho unilateral y exigible de rescindir un contrato totalmente inejecutado sin compensar a la otra parte (o partes). Un contrato estará totalmente inejecutado si se cumplen los dos criterios siguientes:

(a) que la entidad aún no haya transferido ninguno de los bienes o servicios prometidos al cliente; y

(b) que la entidad aún no haya recibido, ni tenga aún derecho a recibir, contraprestación alguna a cambio de los bienes o servicios prometidos.

13 Si un contrato con un cliente cumple al comienzo los criterios establecidos en el párrafo 9, la entidad no deberá volver a evaluar esos criterios, a menos que haya una indicación de un cambio significativo de los hechos y circunstancias. Por ejemplo, si se deteriorase de forma significativa la capacidad de un cliente para pagar la contraprestación, la entidad volvería a evaluar si es probable que cobre la contraprestación a la que tiene derecho a cambio de los bienes o servicios pendientes que se transferirán al cliente.

14 Si un contrato con un cliente no cumple los criterios del párrafo 9, la entidad deberá seguir evaluando el contrato para determinar si los criterios del párrafo 9 se cumplen con posterioridad.

15 Cuando un contrato con un cliente no cumpla los criterios del párrafo 9 y la entidad reciba una contraprestación del cliente, la entidad solo reconocerá la contraprestación recibida como ingresos ordinarios cuando se verifique uno de los supuestos siguientes:

(a) que la entidad no tenga obligaciones pendientes de transferir bienes o servicios al cliente y la totalidad, o la práctica totalidad, de la contraprestación prometida por el cliente haya sido recibida por la entidad y no sea reembolsable; o

(b) que se haya rescindido el contrato y la contraprestación recibida del cliente no sea reembolsable.

16 La entidad reconocerá la contraprestación recibida de un cliente como pasivo hasta que se verifique uno de los supuestos del párrafo 15 o hasta que se cumplan con posterioridad los criterios del párrafo 9 (véase el párrafo 14). Dependiendo de los hechos y circunstancias relacionados con el contrato, el pasivo reconocido representa la obligación de la entidad de transferir bienes o servicios en el futuro o de reembolsar la contraprestación recibida. En ambos casos, el pasivo se valorará por el importe de la contraprestación recibida del cliente.

Combinación de contratos

17 Las entidades combinarán dos o más contratos celebrados al mismo tiempo, o casi al mismo tiempo, con un mismo cliente (o partes vinculadas del cliente) y contabilizarán los contratos como un único contrato si se cumplen uno o varios de los criterios siguientes:

(a) que los contratos se hayan negociado como un paquete con un único objetivo económico;

(b) que el importe de la contraprestación a pagar en uno de los contratos dependa del precio o la ejecución del otro; o

(c) que los bienes o servicios prometidos en los contratos (o algunos bienes o servicios prometidos en cada uno de los contratos) constituyan una única obligación de ejecución de conformidad con los párrafos 22 a 30.

Modificaciones del contrato

18 Una modificación del contrato es un cambio en el alcance o en el precio de un contrato (o en ambos) que las partes del mismo aprueban. En algunos sectores económicos y países, una modificación del contrato puede designarse como orden de cambio, alteración o enmienda. Existe modificación del contrato cuando las partes del mismo aprueban una modificación que crea nuevos derechos y obligaciones exigibles o altera los ya existentes para las partes del contrato. La modificación del contrato podría aprobarse por escrito, por acuerdo verbal o tácitamente en virtud de las prácticas comerciales habituales. Si las partes del contrato no han aprobado una modificación del mismo, la entidad continuará aplicando esta norma al contrato vigente hasta que se apruebe la modificación.

19 Puede existir una modificación del contrato incluso en caso de desacuerdo entre las partes del mismo acerca del alcance o el precio de la modificación (o ambos) o en caso de que las partes hayan aprobado un cambio en el alcance del contrato, pero no hayan determinado aún el correspondiente cambio de precio. A la hora de determinar si los derechos y obligaciones que la modificación crea o modifica son exigibles, la entidad tendrá en cuenta todos los hechos y circunstancias pertinentes, incluidas las condiciones del contrato y otra evidencia. Si las partes del contrato han aprobado un cambio en su alcance, pero no han determinado aún el correspondiente cambio de precio, la entidad estimará el cambio en el precio de la transacción que se derive de la modificación de conformidad con los párrafos 50 a 54, relativos a la estimación de la contraprestación variable, y los párrafos 56 a 58, relativos a las limitaciones de las estimaciones de la contraprestación variable.

20 Las entidades contabilizarán una modificación del contrato como un contrato separado cuando concurran las dos condiciones siguientes:

(a) que el alcance del contrato aumente debido a la incorporación de bienes o servicios prometidos diferenciados (de conformidad con los párrafos 26 a 30); y

(b) que el precio del contrato aumente en un importe de contraprestación que refleje los *precios de venta independientes* aplicados por la entidad a los bienes o servicios adicionales prometidos y, en su caso, los ajustes adecuados de ese precio en función de las circunstancias del contrato de que se trate; por ejemplo, una entidad puede ajustar el precio de venta independiente de un bien o servicio adicional aplicando un descuento al cliente, al no verse obligada a soportar los costes relacionados con la venta que soportaría en caso de vender un producto o servicio similar a un nuevo cliente.

21 Si una modificación del contrato no se contabiliza como contrato separado de conformidad con el párrafo 20, la entidad contabilizará los bienes o servicios prometidos que todavía no se hayan transferido en la fecha de la modificación (es decir, los bienes o servicios prometidos pendientes) en la forma de entre las siguientes que sea de aplicación:

(a) La entidad contabilizará la modificación del contrato como si fuera una rescisión del contrato vigente y la creación de un nuevo contrato, si los bienes o servicios pendientes se diferencian de los bienes o servicios transferidos en la fecha de la modificación o con anterioridad. El importe de la contraprestación que se asignará a las obligaciones de ejecución pendientes [o a los bienes o servicios diferenciados pendientes de una única obligación de ejecución determinada de conformidad con el párrafo 22, letra (b)] será la suma de:

(i) la contraprestación prometida por el cliente (incluidos los importes ya recibidos de este) que se haya incluido en la estimación del precio de la transacción y que no se haya reconocido como ingresos ordinarios; y

(ii) la contraprestación prometida en el marco de la modificación del contrato.

(b) La entidad contabilizará la modificación del contrato como si formara parte del contrato vigente si los bienes o servicios pendientes no están diferenciados y, por lo tanto, forman parte de una única obligación de ejecución que queda parcialmente satisfecha en la fecha de la modificación. El efecto que la modificación del contrato tiene sobre el precio de la transacción, y sobre la medición por la entidad de la progresión hacia el cumplimiento completo de la obligación de ejecución, se reconocerá como un ajuste de los ingresos ordinarios (como incremento o reducción de dichos ingresos) en la fecha de la modificación (es decir, el ajuste de los ingresos ordinarios se hace sobre una base acumulada).

(c) Si los bienes o servicios pendientes son una combinación de lo indicado en las letras (a) y (b), la entidad contabilizará los efectos de la modificación sobre las obligaciones de ejecución no satisfechas del contrato modificado (incluidas las no satisfechas parcialmente) de manera coherente con los objetivos de este párrafo.

Identificación de las obligaciones de ejecución

22 Al comienzo del contrato, la entidad evaluará los bienes o servicios prometidos en un contrato con un cliente e identificará como obligación de ejecución cada promesa de transferir al cliente:

(a) un bien o servicio (o un grupo de bienes o servicios) diferenciado; o

(b) una serie de bienes o servicios diferenciados que sean prácticamente iguales y que se atengan al mismo patrón de transferencia al cliente (véase el párrafo 23).

23 Una serie de productos o servicios diferenciados se atiene al mismo patrón de transferencia al cliente si se cumplen los dos criterios siguientes:

(a) que cada bien o servicio diferenciado de la serie que la entidad promete transferir al cliente satisfaga los criterios del párrafo 35 para ser una obligación de ejecución satisfecha a lo largo del tiempo; y

(b) que, de acuerdo con los párrafos 39 y 40, se utilice el mismo método para medir la progresión de la entidad hacia el cumplimiento completo de la obligación de ejecución consistente en transferir al cliente cada bien o servicio diferenciado de la serie.

Promesas contenidas en los contratos con clientes

24 Un contrato con un cliente señala, por lo general, explícitamente los productos o servicios que la entidad promete transferir al cliente. No obstante, las obligaciones de ejecución especificadas en un contrato con un cliente pueden no limitarse a los bienes o servicios señalados explícitamente en ese contrato. Ello se debe a que el contrato con un cliente puede incluir también promesas tácitas derivadas de las prácticas comerciales habituales, las políticas publicadas o declaraciones específicas de una entidad si, en el momento de celebrar el contrato, dichas promesas crean una expectativa válida en el cliente de que la entidad le transferirá un bien o servicio.

25 Las obligaciones de ejecución no incluyen actividades que una entidad debe llevar a cabo para cumplir un contrato, a menos que dichas actividades transfieran un bien o servicio al cliente. Por ejemplo, un prestador de servicios puede tener que ejecutar diversas tareas administrativas para establecer un contrato. La ejecución de esas tareas no transfiere un servicio al cliente a medida que se van ejecutando. Por consiguiente, dichas tareas para establecer el contrato no son una obligación de ejecución.

Bienes o servicios diferenciados

26 Dependiendo del contrato, los bienes o servicios prometidos pueden incluir, sin limitarse a ello, lo siguiente:

(a) venta de bienes producidos por una entidad (por ejemplo, existencias de un fabricante);

(b) reventa de bienes comprados por una entidad (por ejemplo, mercancía de un minorista);

(c) reventa de derechos sobre bienes o servicios adquiridos por una entidad (por ejemplo, una entrada revendida por una entidad que actúa en calidad de principal, como se describe en los párrafos B34 a B38);

(d) ejecución de una tarea (o varias) acordada contractualmente para un cliente;

(e) prestación de un servicio de disponibilidad permanente para proporcionar bienes o servicios (por ejemplo, actualizaciones no especificadas de programas informáticos que se proporcionan en el momento en que están disponibles) o de poner a disposición de un cliente bienes o servicios para que los utilice cómo y cuándo lo decida;

(f) prestación de un servicio de organización para que otra parte transfiera bienes o servicios al cliente (por ejemplo, actuando como agente de la otra parte, tal como se describe en los párrafos B34 a B38);

(g) concesión de derechos sobre bienes o servicios a proporcionar en el futuro que un cliente puede revender o proporcionar a su cliente (por ejemplo, una entidad que vende un producto a un minorista promete transferir un bien o servicio adicional a quien compre el producto al minorista);

(h) construcción, fabricación o desarrollo de un activo por cuenta de un cliente;

(i) concesión de licencias (véanse los párrafos B52 a B63B); y

(j) concesión de opciones de compra de bienes o servicios adicionales (cuando dichas opciones proporcionan a un cliente un derecho significativo, tal como se describe en los párrafos B39 a B43).

27 Un bien o servicio prometido a un cliente está diferenciado si se cumplen los dos criterios siguientes:

(a) que el cliente pueda disfrutar del bien o servicio por sí solo o junto con otros recursos de los que pueda disponer fácilmente (es decir, el bien o servicio puede existir de forma diferenciada); y

(b) la promesa de la entidad de transferir el bien o servicio al cliente es identificable por separado de otras promesas contenidas en el contrato (es decir, la promesa de transferir el bien o servicio está diferenciada en el contexto del contrato).

28 Un cliente puede disfrutar de un bien o servicio de acuerdo con el párrafo 27, letra a), si el bien o servicio puede utilizarse, consumirse, venderse por un importe mayor que su valor como desecho o conservarse de cualquier forma que genere beneficios económicos. En el caso de algunos bienes o servicios, un cliente puede tener la posibilidad de disfrutar de uno de ellos por sí solo. En el caso de otros, es posible que el cliente solo pueda disfrutar de un bien o servicio junto con otros recursos fácilmente disponibles. Un recurso fácilmente disponible es un bien o servicio vendido por separado (por la entidad o por otra entidad) o un recurso que el cliente ya haya obtenido de la entidad (incluidos los bienes o servicios que la entidad ya haya transferido al cliente en virtud del contrato) o en el marco de otras transacciones o sucesos. Diversos factores pueden evidenciar la posibilidad para el cliente de disfrutar de un bien o servicio por sí solo o junto con otros recursos fácilmente disponibles. El hecho de que la entidad venda con regularidad un bien o servicio por separado representa un ejemplo de tal posibilidad.

29 Al evaluar si las promesas de la entidad de transferir bienes o servicios al cliente son identificables por separado de acuerdo con el párrafo 27, letra (b), el objetivo es determinar si la naturaleza de la promesa, en el contexto del contrato, es transferir cada uno de los bienes o servicios individualmente o, por el contrario, transferir uno o varios elementos combinados de los que los bienes o servicios prometidos constituyan insumos. Entre los factores que indican que dos o más promesas de transferir bienes o servicios a un cliente no son identificables por separado se incluyen, sin limitarse a ellos, los siguientes:

(a) La entidad proporciona un servicio significativo de integración de los bienes o servicios con otros bienes o servicios prometidos en el contrato dentro de un grupo de bienes o servicios que representan el producto o productos combinados que el cliente ha contratado. En otras palabras, la entidad está utilizando los bienes o servicios como insumos para producir o suministrar el producto o productos

combinados especificados por el cliente. El producto o productos combinados podrían constar de varias fases, elementos o unidades.

(b) Uno o varios de los bienes o servicios modifican significativamente o personalizan uno o varios de los demás bienes o servicios prometidos en el contrato, o son modificados significativamente o personalizados por estos.

(c) Los bienes o servicios dependen en medida considerable unos de otros o están estrechamente interrelacionados. Dicho de otro modo, cada uno de los bienes o servicios se ve afectado de forma significativa por uno o varios de los demás bienes o servicios del contrato. Por ejemplo, en algunos casos, dos o más bienes o servicios se ven mutuamente afectados de forma significativa porque la entidad no puede cumplir su promesa transfiriendo cada uno de los bienes o servicios de manera independiente.

30 Si un bien o servicio prometido no está diferenciado, la entidad lo combinará con otros bienes o servicios prometidos hasta que identifique un grupo diferenciado de bienes o servicios. En algunos casos, ello puede dar lugar a que la entidad contabilice todos los bienes o servicios prometidos en el contrato como una única obligación de ejecución.

Satisfacción de las obligaciones de ejecución

31 La entidad reconocerá los ingresos ordinarios cuando (o a medida que) satisfaga una obligación de ejecución mediante la transferencia de un bien o servicio prometido (es decir, un activo) a un cliente. Un activo se transfiere cuando (o a medida que) el cliente obtiene el control de ese activo.

32 Respecto de cada obligación de ejecución identificada de conformidad con los párrafos 22 a 30, la entidad determinará al comienzo del contrato si satisface la obligación de ejecución a lo largo del tiempo (de acuerdo con los párrafos 35 a 37) o la satisface en un momento concreto (de acuerdo con el párrafo 38). Si la entidad no satisface una obligación de ejecución a lo largo del tiempo, esta se satisface en un momento concreto.

33 Los bienes y servicios son activos, aunque solo sea momentáneamente, cuando se reciben y utilizan (como en el caso de muchos servicios). El control de un activo hace referencia a la capacidad para dirigir su uso y obtener prácticamente todos sus restantes beneficios. El control del activo incluye la capacidad de impedir que otras entidades dirijan su uso y obtengan sus beneficios. Los beneficios de un activo son los flujos de efectivo potenciales (entradas o ahorros de salidas) que pueden obtenerse directa o indirectamente de muchas maneras, por ejemplo:

(a) usando el activo para producir bienes o prestar servicios (incluidos servicios públicos);

(b) usando el activo para aumentar el valor de otros activos;

(c) usando el activo para liquidar pasivos o reducir gastos;

(d) vendiendo o intercambiando el activo;

(e) pignorando el activo para garantizar un préstamo; y

(f) conservando el activo.

34 Al evaluar si un cliente obtiene el control de un activo, la entidad considerará cualquier acuerdo para recomprar el activo (véanse los párrafos B64 a B76).

Obligaciones de ejecución satisfechas a lo largo del tiempo

35 La entidad transfiere el control de un bien o servicio a lo largo del tiempo y, por ende, satisface una obligación de ejecución y reconoce los ingresos ordinarios a lo largo del tiempo, si se cumple uno de los siguientes criterios:

(a) que el cliente reciba y consuma simultáneamente los beneficios proporcionados por la ejecución de la entidad a medida que esta la lleve a cabo (véanse los párrafos B3 y B4);

(b) que la ejecución de la entidad cree o mejore un activo (por ejemplo, trabajos en curso) que el cliente controle a medida que el activo se cree o mejore (véase el párrafo B5); o

(c) que la ejecución de la entidad no cree un activo con un uso alternativo para ella (véase el párrafo 36) y la entidad tenga un derecho exigible al pago de lo ejecutado hasta la fecha (véase el párrafo 37).

36 Un activo creado por la ejecución de una entidad no tendrá para ella un uso alternativo si la entidad está sujeta a restricciones contractuales que le impiden orientar fácilmente el activo hacia otro uso durante su creación o mejora o está sujeta a limitaciones de orden práctico que le impiden orientar fácilmente el activo, una vez acabado, hacia otro uso. La evaluación de si un activo tiene un uso alternativo para la entidad se realizará al

comienzo del contrato. Con posterioridad al comienzo del contrato, la entidad no actualizará la evaluación del uso alternativo del activo a menos que las partes del contrato aprueben una modificación del mismo que cambie sustancialmente la obligación de ejecución. Los párrafos B6 a B8 proporcionan directrices para evaluar si un activo tiene un uso alternativo para la entidad.

37 Al evaluar si tiene un derecho exigible al pago de lo ejecutado hasta la fecha de acuerdo con el párrafo 35, letra (c), la entidad considerará las condiciones del contrato, así como cualesquiera leyes aplicables al mismo. El derecho al pago de lo ejecutado hasta la fecha no tiene por qué ser de un importe fijo. Sin embargo, en todo momento a lo largo de la duración del contrato, la entidad debe tener derecho a un importe que al menos la compense por lo ejecutado hasta la fecha en caso de rescisión del contrato por el cliente u otra parte por razones distintas a la falta de ejecución de lo prometido por parte de la entidad. Los párrafos B9 a B13 proporcionan directrices para evaluar si existe un derecho al pago y este es exigible, y si, en virtud del mismo, la entidad tendría derecho a que se le pagase lo ejecutado por ella hasta la fecha.

Obligaciones de ejecución satisfechas en un momento concreto

38 Si una obligación de ejecución no se satisface a lo largo del tiempo de acuerdo con los párrafos 35 a 37, la entidad la satisfará en un momento concreto. Para determinar el momento concreto en que un cliente obtiene el control de un activo prometido y la entidad satisface una obligación de ejecución, la entidad considerará los requisitos en materia de control de los párrafos 31 a 34. Además, la entidad considerará los indicadores de la transferencia del control, que incluyen, sin limitarse a ellos, los siguientes:

(a) La entidad tiene un derecho actual al pago por el activo: si un cliente está actualmente obligado a pagar por un activo, ello puede indicar que ha obtenido a cambio la capacidad de dirigir el uso del activo, así como de obtener prácticamente todos sus beneficios restantes.

(b) El cliente tiene la titularidad legal del activo: la titularidad legal puede indicar qué parte en un contrato tiene la capacidad de dirigir el uso de un activo y obtener prácticamente todos sus beneficios restantes, o de restringir el acceso de otras entidades a esos beneficios. Por tanto, la transferencia de la titularidad legal de un activo puede indicar que el cliente ha obtenido el control del activo. Si una entidad conserva la titularidad legal únicamente como protección frente a la falta de pago del cliente, esos derechos de la entidad no impedirán al cliente obtener el control de un activo.

(c) La entidad ha transferido la posesión física del activo: la posesión física de un activo por parte del cliente puede indicar que este tiene la capacidad de dirigir el uso del activo y obtener prácticamente todos sus beneficios restantes, o de restringir el acceso de otras entidades a esos beneficios. No obstante, la posesión física puede no coincidir con el control de un activo. Por ejemplo, en algunos acuerdos de recompra y en algunos acuerdos de consignación, el cliente o consignatario puede tener la posesión física de un activo que controla la entidad. A la inversa, en algunos acuerdos de facturación con entrega diferida, la entidad puede tener la posesión física de un activo que controla el cliente. Los párrafos B64 a B76, B77 y B78, y B79 a B82 proporcionan directrices sobre la contabilización de los acuerdos de recompra, los acuerdos de consignación y los acuerdos de facturación con entrega diferida, respectivamente.

(d) El cliente tiene los riesgos y ventajas significativos de la propiedad del activo: la transferencia de los riesgos y ventajas significativos de la propiedad de un activo al cliente puede indicar que este ha obtenido la capacidad de dirigir el uso del activo y obtener prácticamente todos sus beneficios restantes. No obstante, al evaluar los riesgos y ventajas de la propiedad de un activo prometido, la entidad excluirá cualquier riesgo que dé lugar a una obligación de ejecución separada, además de la de transferir el activo. Por ejemplo, una entidad puede haber transferido el control de un activo a un cliente pero no haber satisfecho todavía una obligación de ejecución adicional consistente en proporcionar servicios de mantenimiento relacionados con el activo transferido.

(e) El cliente ha aceptado el activo: la aceptación del activo por parte del cliente puede indicar que ha obtenido la capacidad de dirigir el uso del activo y obtener prácticamente todos sus beneficios restantes. Para evaluar el efecto de una cláusula contractual de aceptación por el cliente sobre el momento en que se transfiere el control de un activo, la entidad considerará las directrices de los párrafos B83 a B86.

Medición de la progresión hacia el cumplimiento completo de una obligación de ejecución

39 Respecto de cada obligación de ejecución satisfecha a lo largo del tiempo de acuerdo con los párrafos 35 a 37, la entidad reconocerá los ingresos ordinarios a lo largo del tiempo midiendo la progresión hacia el cumplimiento completo de dicha obligación. Al medir la progresión, el objetivo es reflejar la ejecución por la

entidad de la transferencia del control de los bienes o servicios prometidos a un cliente (es decir, el cumplimiento de la obligación de ejecución de la entidad).

40 La entidad aplicará un único método para medir la progresión respecto de cada obligación de ejecución satisfecha a lo largo del tiempo y lo aplicará de forma coherente a obligaciones de ejecución similares y en circunstancias parecidas. Al final de cada ejercicio sobre el que se informa, la entidad valorará nuevamente su progresión hacia el cumplimiento completo de una obligación de ejecución satisfecha a lo largo del tiempo.

Métodos para medir la progresión

41 Los métodos adecuados para medir la progresión comprenden los basados en el producto y los basados en los insumos. Los párrafos B14 a B19 proporcionan directrices para utilizar los métodos basados en el producto y los métodos basados en los insumos a fin de medir la progresión hacia la satisfacción completa de una obligación de ejecución. A la hora de determinar el método apropiado para medir la progresión, la entidad tendrá en cuenta la naturaleza de los bienes o servicios que haya prometido transferir al cliente.

42 Al aplicar un método para medir la progresión, la entidad excluirá de esta medición cualesquiera bienes o servicios cuyo control no transfiera al cliente. A la inversa, la entidad incluirá en la medición cualesquiera bienes o servicios cuyo control sí transfiera al cliente al satisfacer esa obligación de ejecución.

43 Como las circunstancias cambian a lo largo del tiempo, la entidad actualizará su medición de la progresión para reflejar los cambios en el resultado de la obligación de ejecución. Estos cambios en la medición de la progresión de la entidad se contabilizarán como un cambio en la estimación contable de acuerdo con la NIC 8 *Políticas contables, cambios en las estimaciones contables y errores*.

Mediciones razonables de la progresión

44 La entidad solo reconocerá ingresos ordinarios por una obligación de ejecución satisfecha a lo largo del tiempo si puede medir razonablemente su progresión hacia la satisfacción completa de dicha obligación de ejecución. Una entidad no podría medir razonablemente tal progresión si careciera de la información fiable que sería necesaria para aplicar un método apropiado de medición.

45 En algunas circunstancias (por ejemplo, en las primeras etapas de un contrato), la entidad puede no hallarse en condiciones de medir razonablemente el resultado de una obligación de ejecución, aunque espere recuperar los costes soportados para satisfacer dicha obligación de ejecución. En esas circunstancias, la entidad solo reconocerá ingresos ordinarios en la medida de los costes soportados hasta el momento en que pueda medir razonablemente el resultado de la obligación de ejecución.

Medición

46 Cuando (o a medida que) se satisfaga una obligación de ejecución, la entidad reconocerá como ingresos ordinarios el importe del precio de la transacción (que excluye las estimaciones de la contraprestación variable sujetas a limitaciones de acuerdo con los párrafos 56 a 58) que se asigna a esa obligación de ejecución.

Determinación del precio de la transacción

47 La entidad tendrá en cuenta las condiciones del contrato y sus prácticas comerciales habituales para determinar el precio de la transacción. El precio de la transacción es el importe de la contraprestación a la que la entidad espera tener derecho a cambio de transferir los bienes o servicios prometidos a un cliente, con exclusión de los importes cobrados por cuenta de terceros (por ejemplo, algunos impuestos sobre las ventas). La contraprestación prometida en un contrato con un cliente puede consistir en importes fijos, en importes variables, o ambos.

48 La naturaleza, el calendario y el importe de la contraprestación prometida por un cliente afectan a la estimación del precio de la transacción. A la hora de determinar el precio de la transacción, la entidad tendrá en cuenta los efectos de todos los aspectos siguientes:

(a) contraprestación variable (véanse los párrafos 50 a 55 y 59);

(b) limitaciones de las estimaciones de la contraprestación variable (véanse los párrafos 56 a 58);

(c) existencia de un componente de financiación significativo en el contrato (véanse los párrafos 60 a 65);

(d) contraprestación distinta del efectivo (véanse los párrafos 66 a 69); y

(e) contraprestación a pagar a un cliente (véanse los párrafos 70 a 72).

49 A efectos de determinar el precio de la transacción, la entidad supondrá que los bienes o servicios se transferirán al cliente según lo prometido, de conformidad con el contrato vigente, y que el contrato no se cancelará, renovará o modificará.

Contraprestación variable

50 Si la contraprestación prometida en un contrato incluye un importe variable, la entidad estimará el importe de la contraprestación a la cual tendrá derecho a cambio de transferir los bienes o servicios prometidos al cliente.

51 El importe de la contraprestación puede variar debido a descuentos, rebajas, reembolsos, créditos, reducciones de precio, incentivos, primas de ejecución, penalizaciones u otros elementos similares. La contraprestación prometida puede también variar si el derecho de una entidad a recibirla depende de que ocurra o no un suceso futuro. Por ejemplo, el importe de una contraprestación sería variable si se vendiera un producto con derecho de devolución o se prometiera un importe fijo como prima de ejecución al alcanzarse un hito especificado.

52 La variabilidad de la contraprestación prometida por un cliente puede estipularse expresamente en el contrato. Además de las condiciones del contrato, la contraprestación prometida es variable si concurre alguna de las siguientes circunstancias:

(a) que el cliente tenga una expectativa válida, derivada de las prácticas comerciales habituales, políticas publicadas o declaraciones específicas de una entidad, de que esta aceptará una contraprestación de un importe inferior al precio señalado en el contrato, esto es, se espera que la entidad ofrezca una reducción del precio; dependiendo del país, del sector económico o del cliente, esta oferta puede denominarse descuento, rebaja, reembolso o crédito;

(b) que otros hechos y circunstancias indiquen que la intención de la entidad, al celebrar el contrato con el cliente, es la de ofrecerle una reducción del precio.

53 La entidad estimará el importe de una contraprestación variable utilizando aquel de los siguientes métodos que, en su opinión, arroje una mejor predicción del importe de la contraprestación a la que tendrá derecho:

(a) El valor esperado: el valor esperado es la suma de los importes ponderados según su probabilidad en un rango de importes de contraprestación posibles. El valor esperado puede ser una estimación apropiada del importe de la contraprestación variable si la entidad tiene un gran número de contratos con características similares.

(b) El importe más probable: el importe más probable es el importe individual más probable en un rango de importes de contraprestación posibles (es decir, el desenlace individual más probable del contrato). El importe más probable puede ser una estimación apropiada del importe de la contraprestación variable si el contrato tiene solo dos desenlaces posibles (por ejemplo, la entidad logra una prima de ejecución o no la logra).

54 La entidad aplicará sistemáticamente un método a lo largo de toda la duración del contrato al estimar el efecto de una incertidumbre sobre el importe de la contraprestación variable a la que tendrá derecho. Además, la entidad tendrá en cuenta toda la información (histórica, actual y prevista) de la que razonablemente pueda disponer e identificará un número razonable de importes de contraprestación posibles. La información que la entidad utilice para estimar el importe de la contraprestación variable será normalmente similar a la que la dirección de la entidad utilice durante el proceso de oferta y propuesta, así como al establecer los precios de los bienes o servicios prometidos.

Pasivos por reembolsos

55 La entidad reconocerá un pasivo por reembolso si recibe una contraprestación de un cliente y espera reembolsarle una parte o la totalidad de la contraprestación. Un pasivo por reembolso se valora por el importe de la contraprestación recibida (o por recibir) al cual la entidad no espera tener derecho (es decir, los importes no incluidos en el precio de la transacción). El pasivo por reembolso (y el cambio correspondiente en el precio de la transacción y, por tanto, el *pasivo del contrato*) se actualizará al final de cada ejercicio sobre el que se informa para tener en cuenta los cambios en las circunstancias. Para contabilizar un pasivo por reembolso relacionado con una venta con derecho a devolución, la entidad aplicará las directrices de los párrafos B20 a B27.

Limitaciones de las estimaciones de la contraprestación variable

56 La entidad incluirá en el precio de la transacción una parte o la totalidad del importe de la contraprestación variable estimado de acuerdo con el párrafo 53 solo en la medida en que sea altamente probable que no ocurra

una reversión significativa del importe de ingresos ordinarios acumulados reconocido cuando, posteriormente, se resuelva la incertidumbre sobre la contraprestación variable.

57 Al evaluar si es altamente probable que no ocurra una reversión significativa del importe de ingresos ordinarios acumulados reconocido, cuando, posteriormente, se resuelva la incertidumbre sobre la contraprestación variable, la entidad tendrá en cuenta tanto la probabilidad como la magnitud de la reversión de ingresos ordinarios. Los factores que podrían incrementar la probabilidad o la magnitud de una reversión de ingresos ordinarios incluyen, sin limitarse a ellos, cualquiera de los siguientes:

(a) que el importe de la contraprestación sea muy sensible a factores sobre los que la entidad no tenga ninguna influencia; estos factores pueden incluir la volatilidad de un mercado, el juicio o las acciones de terceros, las condiciones climatológicas y un alto riesgo de obsolescencia del bien o servicio prometido;

(b) que no se espere que la incertidumbre sobre el importe de la contraprestación se resuelva durante un largo período de tiempo;

(c) que la experiencia de la entidad (u otra evidencia) con tipos similares de contratos sea limitada, o esa experiencia (u otra evidencia) tenga un valor predictivo limitado;

(d) que sea práctica habitual de la entidad ofrecer un amplio rango de reducciones de precios o cambiar los términos y condiciones de pago de contratos similares en circunstancias parecidas;

(e) que el contrato tenga un gran número y un amplio rango de importes de contraprestación posibles.

58 La entidad aplicará el párrafo B63 para contabilizar la contraprestación en forma de regalías basadas en las ventas o en el uso que se prometa a cambio de una licencia de propiedad intelectual.

Reevaluación de la contraprestación variable

59 Al final de cada ejercicio sobre el que se informa, la entidad actualizará los precios de la transacción estimados (actualizando también su evaluación en cuanto a la limitación o no de la estimación de la contraprestación variable) para representar fielmente las circunstancias existentes al final de dicho ejercicio y los cambios en las circunstancias en el transcurso del mismo. La entidad contabilizará los cambios en el precio de la transacción de acuerdo con los párrafos 87 a 90.

Existencia de un componente de financiación significativo en el contrato

60 Al determinar el precio de la transacción, la entidad ajustará el importe prometido de la contraprestación para tener en cuenta los efectos del valor temporal del dinero si el calendario de pagos acordado por las partes del contrato (explícita o implícitamente) proporciona al cliente o a la entidad un beneficio significativo de financiación de la transferencia de bienes o servicios al cliente. En esas circunstancias, el contrato contiene un componente de financiación significativo. Este puede existir independientemente de que la promesa de financiación se estipule de forma explícita en el contrato o esté implícita en las condiciones de pago acordadas por las partes del contrato.

61 El objetivo, al ajustar el importe de contraprestación prometido para tener en cuenta un componente de financiación significativo, es que la entidad reconozca ingresos ordinarios por un importe que refleje el precio que un cliente habría pagado por los bienes o servicios prometidos si hubiera pagado por ellos en efectivo cuando (o a medida que) le fueron transferidos (es decir, el precio de venta al contado). La entidad tendrá en cuenta todos los hechos y circunstancias pertinentes para evaluar si un contrato contiene un componente de financiación y si este componente de financiación es significativo en relación con el contrato, incluidos los dos siguientes:

(a) la diferencia, en su caso, entre el importe de la contraprestación prometida y el precio de venta al contado de los bienes o servicios prometidos; y

(b) el efecto combinado de:

(i) el intervalo de tiempo previsto entre el momento en que la entidad transfiere los bienes o servicios prometidos al cliente y el momento en que el cliente paga por dichos bienes o servicios; y

(ii) los tipos de interés vigentes en el mercado pertinente.

62 No obstante la evaluación del párrafo 61, un contrato con un cliente no tendría un componente de financiación significativo si se diese cualquiera de los siguientes factores:

(a) que el cliente pague por los bienes o servicios por anticipado y el calendario de la transferencia de esos bienes o servicios quede a su discreción;

(b) que una parte sustancial de la contraprestación prometida por el cliente sea variable y el importe o calendario de esa contraprestación varíe en función de que ocurra o no un suceso futuro que no esté sustancialmente bajo el control del cliente o la entidad (por ejemplo, si la contraprestación es una regalía basada en las ventas);

(c) que la diferencia entre la contraprestación prometida y el precio de venta al contado del bien o servicio (tal como se describe en el párrafo 61) se deba a motivos distintos de la concesión de financiación al cliente o a la entidad, y la diferencia entre ambos importes sea proporcional al motivo de la diferencia; por ejemplo, las condiciones de pago podrían proporcionar a la entidad o al cliente protección frente a la falta de cumplimiento adecuado por la otra parte de algunas o todas sus obligaciones en virtud del contrato.

63 Como solución práctica, la entidad no necesita ajustar el importe de la contraprestación prometida para tener en cuenta los efectos de un componente de financiación significativo si, al comienzo del contrato, la entidad espera que el período comprendido entre el momento en que transfiera un bien o servicio prometido a un cliente y el momento en que este pague por ese bien o servicio sea de un año o menos.

64 A efectos de cumplir el objetivo del párrafo 61 al ajustar el importe de la contraprestación prometida para tener en cuenta un componente de financiación significativo, la entidad utilizará el tipo de descuento que se reflejaría en una transacción de financiación independiente entre la entidad y su cliente al comienzo del contrato. Ese tipo reflejaría las características de crédito de la parte que recibe financiación en el contrato, así como cualquier garantía real o personal proporcionada por el cliente o la entidad, incluidos los activos transferidos en el contrato. La entidad podría determinar dicho tipo identificando el tipo de descuento aplicable al importe nominal de la contraprestación prometida para igualarlo al precio que el cliente pagaría en efectivo por los bienes o servicios cuando (o a medida que) le fueran transferidos Después del comienzo del contrato, la entidad no actualizará el tipo de descuento en función de los cambios en los tipos de interés u otras circunstancias (tales como un cambio en la evaluación del riesgo de crédito del cliente).

65 En el estado del resultado global, la entidad presentará los efectos de la financiación (ingresos por intereses o gastos por intereses) por separado de los ingresos ordinarios procedentes de contratos con clientes. Los ingresos por intereses o gastos por intereses se reconocen solo en la medida en que se reconozca un *activo por contrato* (o cuenta a cobrar) o un pasivo por contrato en la contabilización de un contrato con un cliente.

Contraprestación distinta del efectivo

66 Para determinar el precio de la transacción en contratos en que el cliente promete una contraprestación en una forma distinta del efectivo, la entidad valorará la contraprestación distinta del efectivo (o promesa de contraprestación distinta del efectivo) por su valor razonable.

67 Si una entidad no puede razonablemente estimar el valor razonable de la contraprestación distinta del efectivo, valorará dicha contraprestación de forma indirecta por referencia al precio de venta independiente de los bienes o servicios prometidos al cliente (o clase de cliente) a cambio de la contraprestación.

68 El valor razonable de la contraprestación distinta del efectivo puede variar debido a la forma de la misma (por ejemplo, un cambio en el precio de una acción que la entidad tiene derecho a recibir de un cliente). Si el valor razonable de la contraprestación distinta del efectivo prometida por un cliente varía por razones que no sean exclusivamente la forma de la contraprestación (por ejemplo, el valor razonable podría variar debido al rendimiento de la entidad), la entidad aplicará los requisitos de los párrafos 56 a 58.

69 Si el cliente aporta bienes o servicios (por ejemplo, material, equipo o empleados) para facilitar a la entidad el cumplimiento del contrato, esta evaluará si obtiene el control de dichos bienes o servicios aportados. Si es así, la entidad contabilizará los bienes o servicios aportados como contraprestación distinta del efectivo recibida del cliente.

Contraprestación a pagar a un cliente

70 La contraprestación a pagar a un cliente incluye los importes en efectivo que una entidad paga, o espera pagar, al cliente (u otras partes que compren al cliente los bienes o servicios de la entidad). La contraprestación a pagar a un cliente también incluye el crédito u otros elementos (por ejemplo, un cupón o vale) que pueden detraerse de los importes adeudados a la entidad (u otras partes que compren al cliente los bienes o servicios de la entidad). La entidad contabilizará la contraprestación a pagar a un cliente como reducción del precio de la transacción y, por tanto, de los ingresos ordinarios, a menos que el pago al cliente sea a cambio de un bien o servicio diferenciado (según se describe en los párrafos 26 a 30) que el cliente transfiere a la entidad. Si la contraprestación a pagar a un cliente incluye un importe variable, la entidad estimará el precio de la transacción (evaluando asimismo si la estimación de la contraprestación variable está sujeta a alguna limitación) de acuerdo con los párrafos 50 a 58.

71 Si la contraprestación a pagar a un cliente es un pago por un bien o servicio diferenciado procedente del cliente, entonces la entidad contabilizará la compra del bien o servicio de la misma manera que contabiliza otras compras a proveedores. Si el importe de la contraprestación a pagar al cliente supera el valor razonable del bien o servicio diferenciado que la entidad recibe del cliente, entonces la entidad contabilizará el exceso como reducción del precio de la transacción. Si la entidad no puede razonablemente estimar el valor razonable del bien o servicio recibido del cliente, contabilizará la totalidad de la contraprestación a pagar al cliente como reducción del precio de la transacción.

72 En consecuencia, si la contraprestación a pagar al cliente se contabiliza como reducción del precio de la transacción, la entidad reconocerá la reducción de los ingresos ordinarios cuando (o a medida que) ocurra aquel de los siguientes sucesos que se produzca más tarde:

(a) reconocimiento por la entidad de los ingresos ordinarios por la transferencia al cliente de los correspondientes bienes o servicios; y

(b) pago o promesa de pago por la entidad de la contraprestación (incluso si el pago se condiciona a un suceso futuro); esta promesa podría estar implícita en las prácticas comerciales habituales de la entidad.

Asignación del precio de la transacción a las obligaciones de ejecución

73 El objetivo al asignar el precio de la transacción es que la entidad asigne ese precio a cada obligación de ejecución (o cada bien o servicio diferenciado) por un importe que represente el importe de la contraprestación a la cual la entidad espera tener derecho a cambio de transferir los bienes o servicios prometidos al cliente.

74 Para cumplir el objetivo de la asignación, la entidad asignará el precio de la transacción a cada obligación de ejecución identificada en el contrato sobre la base del correspondiente precio de venta independiente, de acuerdo con los párrafos 76 a 80, excepto por lo especificado en los párrafos 81 a 83 (para asignar los descuentos) y los párrafos 84 a 86 (para asignar una contraprestación que incluya importes variables).

75 Los párrafos 76 a 86 no se aplican si un contrato solo contiene una obligación de ejecución. Sin embargo, los párrafos 84 a 86 pueden aplicarse si una entidad promete transferir una serie de bienes o servicios diferenciados identificados como una obligación de ejecución única de acuerdo con el párrafo 22, letra (b), y la contraprestación prometida incluye importes variables.

Asignación basada en los precios de venta independientes

76 Para asignar el precio de la transacción a cada obligación de ejecución sobre la base del correspondiente precio de venta independiente, la entidad determinará el precio de venta independiente, al comienzo del contrato, del bien o servicio diferenciado que subyace en cada obligación de ejecución del contrato y asignará el precio de la transacción en proporción a dichos precios de venta independientes.

77 El precio de venta independiente es el precio al que una entidad vendería por separado un bien o servicio prometido a un cliente. La mejor evidencia de un precio de venta independiente es el precio observable de un bien o servicio cuando la entidad lo vende de forma separada en circunstancias similares y a clientes parecidos. Un precio estipulado contractualmente o el precio de catálogo de un bien o servicio pueden ser el precio de venta independiente de dicho bien o servicio (si bien no se presumirá que lo son).

78 Si no existe un precio de venta independiente directamente observable, la entidad lo estimará por el importe que permitiría asignar el precio de la transacción cumpliendo el objetivo de la asignación indicado en el párrafo 73. Al estimar un precio de venta independiente, la entidad tendrá en cuenta toda la información (incluidas las condiciones de mercado, los factores específicos de la entidad y la información sobre el cliente o la clase de cliente) de la que pueda razonablemente disponer. Para ello, la entidad maximizará el uso de los datos de entrada observables y aplicará los métodos de estimación de forma coherente en circunstancias similares.

79 Entre los métodos adecuados para estimar el precio de venta independiente de un bien o servicio se incluyen, sin limitarse a ellos, los siguientes:

(a) Enfoque de evaluación del mercado ajustada: la entidad podría evaluar el mercado en el que vende bienes o servicios y estimar el precio que un cliente en dicho mercado estaría dispuesto a pagar por ellos. En el marco de este enfoque cabría también remitirse a los precios que los competidores de la entidad apliquen a productos o servicios similares y ajustar esos precios, según sea necesario, para reflejar los costes y márgenes de la entidad.

(b) Enfoque del coste esperado más un margen: la entidad podría calcular los costes en que prevé incurrir para satisfacer una obligación de ejecución y añadir seguidamente un margen adecuado para ese bien o servicio.

(c) Enfoque residual: la entidad puede estimar el precio de venta independiente por referencia al precio total de la transacción menos la suma de los precios de venta independientes observables de otros bienes o servicios prometidos en el contrato. No obstante, la entidad solo puede utilizar un enfoque residual para estimar, de acuerdo con el párrafo 78, el precio de venta independiente de un bien o servicio si se cumple uno de los criterios siguientes:

(i) que la entidad venda el mismo bien o servicio a diferentes clientes (al mismo tiempo o casi al mismo tiempo) por una amplio rango de importes (es decir, que el precio de venta es muy variable, porque no puede identificarse un precio de venta independiente representativo a partir de transacciones pasadas u otra evidencia observable); o

(ii) que la entidad no haya establecido todavía un precio para ese bien o servicio y este no haya sido vendido previamente de forma independiente (es decir, que el precio de venta es incierto).

80 Puede ser necesario utilizar una combinación de métodos para estimar los precios de venta independientes de los bienes o servicios prometidos en el contrato si dos o más de dichos bienes o servicios tienen precios de venta independientes muy variables o inciertos. Por ejemplo, una entidad puede utilizar un enfoque residual para estimar el precio de venta independiente agregado respecto de aquellos bienes o servicios prometidos cuyos precios de venta independientes sean muy variables o inciertos y, a continuación, utilizar otro método para estimar los precios de venta independientes de los bienes o servicios individuales integrados en dicho precio de venta independiente agregado estimado que se ha determinado mediante el enfoque residual. Cuando una entidad utilice una combinación de métodos para estimar el precio de venta independiente de cada bien o servicio prometido en el contrato, evaluará si la asignación del precio de la transacción utilizando esos precios de venta independientes estimados sería coherente con el objetivo de la asignación contemplado en el párrafo 73 y los requisitos para la estimación de los precios de venta independientes del párrafo 78.

Asignación de un descuento

81 Un cliente recibe un descuento por la compra de un grupo de bienes o servicios si la suma de los precios de venta independientes de los bienes o servicios prometidos en el contrato supera la contraprestación prometida en el contrato. Salvo que la entidad tenga evidencia observable, de acuerdo con el párrafo 82, de que el descuento en su totalidad está vinculado con una sola o varias de las obligaciones de ejecución de un contrato, pero no con todas ellas, la entidad asignará el descuento proporcionalmente a todas las obligaciones de ejecución del contrato. La asignación proporcional del descuento en esas circunstancias es consecuencia de la asignación por la entidad del precio de la transacción a cada obligación de ejecución sobre la base de los correspondientes precios de venta independientes de los bienes o servicios diferenciados subyacentes.

82 La entidad asignará un descuento en su totalidad a una o varias de las obligaciones de ejecución del contrato, pero no a todas ellas, si se cumplen todos los criterios siguientes:

(a) que la entidad venda regularmente cada bien o servicio diferenciado (o cada grupo de bienes o servicios diferenciados) del contrato de forma independiente;

(b) que la entidad también venda regularmente y de forma independiente un grupo (o grupos) de algunos de esos bienes o servicios diferenciados con un descuento sobre los precios de venta independientes de los bienes o servicios de cada grupo; y

(c) que el descuento atribuible a cada grupo de bienes o servicios mencionado en el párrafo 82, letra (b), sea esencialmente el mismo que el descuento del contrato, y el análisis de los bienes o servicios de cada grupo proporcione evidencia observable de la obligación de ejecución (u obligaciones de ejecución) a la que corresponda la totalidad del descuento del contrato.

83 Si un descuento se asigna en su totalidad a una o más obligaciones de ejecución contenidas en el contrato de acuerdo con el párrafo 82, la entidad asignará el descuento antes de utilizar el enfoque residual para estimar el precio de venta independiente de un bien o servicio de acuerdo con el párrafo 79, letra (c).

Asignación de una contraprestación variable

84 La contraprestación variable prometida en un contrato puede atribuirse al contrato en su totalidad o a una parte específica del mismo, tal como una de las siguientes:

(a) una o varias, pero no la totalidad, de las obligaciones de ejecución del contrato (por ejemplo, una prima puede estar supeditada a que una entidad transfiera un bien o servicio dentro de un plazo determinado); o

(b) uno o varios, pero no la totalidad, de los bienes o servicios diferenciados prometidos dentro de una serie de productos o servicios diferenciados que forme parte de una única obligación de ejecución de acuerdo con el párrafo 22, letra (b) (por ejemplo, la contraprestación prometida para el segundo año de un contrato de servicio de limpieza de dos años se incrementará en función de la evolución de un índice de inflación especificado).

85 La entidad asignará un importe variable (y los cambios posteriores de ese importe) en su totalidad a una obligación de ejecución o a un bien o servicio diferenciado que forme parte de una única obligación de ejecución de acuerdo con el párrafo 22, letra (b), si se cumplen los dos criterios siguientes:

(a) que las condiciones del pago variable estén relacionadas específicamente con los esfuerzos de la entidad por satisfacer la obligación de ejecución o transferir el bien o servicio diferenciado (o con un desenlace específico derivado de la satisfacción de la obligación de ejecución o la transferencia del bien o servicio diferenciado); y

(b) que la asignación del importe variable de la contraprestación en su totalidad a la obligación de ejecución o al bien o servicio diferenciado sea coherente con el objetivo de la asignación indicado en el párrafo 73, teniendo en cuenta todas las obligaciones de ejecución y condiciones de pago del contrato.

86 Se aplicarán los requisitos de asignación de los párrafos 73 a 83 para asignar el importe restante del precio de la transacción que no cumpla los criterios del párrafo 85.

Cambios en el precio de la transacción

87 Después del comienzo del contrato, el precio de la transacción puede cambiar por varias razones, entre ellas la resolución de sucesos inciertos u otros cambios en las circunstancias que modifican el importe de la contraprestación a la que la entidad espera tener derecho a cambio de los bienes o servicios prometidos.

88 La entidad asignará a las obligaciones de ejecución del contrato cualquier cambio posterior en el precio de la transacción sobre la misma base que al comienzo del contrato. Por consiguiente, la entidad no reasignará el precio de la transacción para reflejar los cambios en los precios de venta independientes después del comienzo del contrato. Los importes asignados a una obligación de ejecución satisfecha se reconocerán como ingresos ordinarios, o como reducción de los ingresos ordinarios, en el ejercicio en el que cambie el precio de la transacción.

89 La entidad asignará un cambio en el precio de la transacción íntegramente a una o varias, pero no la totalidad, de las obligaciones de ejecución o a uno o varios, pero no la totalidad, de los bienes o servicios diferenciados prometidos en una serie que forme parte de una única obligación de ejecución de acuerdo con el párrafo 22, letra (b), únicamente si se cumplen los criterios del párrafo 85 para la asignación de una contraprestación variable.

90 La entidad contabilizará un cambio en el precio de la transacción que se produzca como consecuencia de una modificación del contrato de acuerdo con los párrafos 18 a 21. No obstante, en el caso de un cambio en el precio de la transacción que se produzca después de una modificación del contrato, la entidad aplicará los párrafos 87 a 89 para asignar el cambio en el precio de la transacción de cualquiera de las siguientes formas que sea procedente:

(a) La entidad asignará el cambio en el precio de la transacción a las obligaciones de ejecución identificadas en el contrato antes de la modificación siempre y cuando, y en la medida en que, dicho cambio en el precio de la transacción sea atribuible a un importe de contraprestación variable prometido antes de la modificación y esta se contabilice de acuerdo con el párrafo 21, letra (a).

(b) En todos los demás casos en los que la modificación no se haya contabilizado como un contrato separado de acuerdo con el párrafo 20, la entidad asignará el cambio en el precio de la transacción a las obligaciones de ejecución del contrato modificado (es decir, las obligaciones que estén total o parcialmente por satisfacer inmediatamente después de la modificación).

Costes del contrato

Costes incrementales de la obtención de un contrato

91 La entidad reconocerá como un activo los costes incrementales de obtener un contrato con un cliente si la entidad espera recuperar dichos costes.

92 Los costes incrementales de obtener un contrato son aquellos costes en que incurra la entidad para obtener un contrato con un cliente y en los que no habría incurrido si el contrato no se hubiera obtenido (por ejemplo, una comisión de venta).

93 Los costes de obtener un contrato en los que se habría incurrido independientemente de la obtención o no del contrato se reconocerán como un gasto cuando se incurra en ellos, a menos que sean explícitamente imputables al cliente con independencia de que se obtenga el contrato.

94 Como solución práctica, la entidad puede reconocer los costes incrementales de la obtención de un contrato como un gasto cuando incurra en ellos si el período de amortización del activo que, de otro modo, la entidad habría reconocido es de un año o menos.

Costes de cumplimiento de un contrato

95 Si los costes soportados en el cumplimiento de un contrato con un cliente no están dentro del alcance de otra norma (por ejemplo, la NIC 2 *Existencias*, la NIC 16 *Inmovilizado material* o la NIC 38 *Activos intangibles*), la entidad solo reconocerá un activo por los costes soportados para cumplir el contrato cuando estos costes cumplan todos los criterios siguientes:

(a) que los costes estén directamente relacionados con un contrato o con un contrato esperado que la entidad puede identificar de forma específica (por ejemplo, los costes relacionados con servicios que se prestarán a raíz de la renovación de un contrato existente o los costes de diseño de un activo que se transferirá en virtud de un contrato específico que aún no ha sido aprobado);

(b) que los costes generen o mejoren recursos de la entidad que se utilizarán para satisfacer (o para continuar satisfaciendo) obligaciones de ejecución en el futuro; y

(c) que se espere recuperar los costes.

96 En el caso de los costes soportados en el cumplimiento de un contrato con un cliente que estén dentro del alcance de otra norma, la entidad los contabilizará de acuerdo con esas otras normas.

97 Los costes directamente relacionados con un contrato (o un contrato esperado específico) incluyen cualquiera de los siguientes conceptos:

(a) mano de obra directa (por ejemplo, sueldos y salarios de los empleados que prestan los servicios prometidos directamente al cliente);

(b) materiales directos (por ejemplo, suministros utilizados para prestar los servicios prometidos al cliente);

(c) asignaciones de costes que estén directamente relacionados con el contrato o las actividades del contrato (por ejemplo, costes de gestión y supervisión del contrato, seguros y amortización de herramientas, equipos y activos por derecho de uso utilizados en el cumplimiento del contrato);

(d) costes que son explícitamente imputables al cliente en virtud del contrato; y

(e) otros costes soportados solo porque la entidad ha celebrado el contrato (por ejemplo, pagos a subcontratistas).

98 La entidad reconocerá los siguientes costes como gastos cuando incurra en ellos:

(a) costes generales y administrativos (a menos que dichos costes sean explícitamente imputables al cliente en virtud del contrato, en cuyo caso la entidad los evaluará de acuerdo con el párrafo 97);

(b) costes de materiales, mano de obra u otros recursos desperdiciados en el cumplimiento del contrato y que no se hayan reflejado en el precio del contrato;

(c) costes relacionados con obligaciones de ejecución contenidas en el contrato satisfechas o parcialmente satisfechas (es decir, costes que se refieren a la ejecución pasada); y

(d) costes con respecto a los cuales la entidad no puede distinguir si están relacionados con obligaciones de ejecución no satisfechas o con obligaciones de ejecución satisfechas (o parcialmente satisfechas).

Amortización y deterioro del valor

99 Un activo reconocido de acuerdo con los párrafos 91 o 95 se amortizará de una forma sistemática que sea coherente con la transferencia al cliente de los bienes o servicios con los que esté relacionado dicho activo. El activo puede estar relacionado con bienes o servicios que deban transferirse en virtud de un contrato esperado específico [tal como se describe en el párrafo 95, letra (a)].

100 La entidad actualizará la amortización para reflejar todo cambio significativo en el calendario esperado de transferencia al cliente de los bienes o servicios con los que esté relacionado el activo. Dicho cambio se contabilizará como un cambio en una estimación contable, de acuerdo con la NIC 8.

101 La entidad reconocerá una pérdida por deterioro del valor en el resultado del ejercicio en la medida en que el importe en libros de un activo reconocido de acuerdo con los párrafos 91 o 95 supere:

(a) el importe pendiente de la contraprestación que la entidad espera recibir a cambio de los bienes o servicios con los que está relacionado el activo; menos

(b) los costes que están relacionados directamente con el suministro de esos bienes o servicios y que no se han reconocido como gastos (véase el párrafo 97).

102 A efectos de la aplicación del párrafo 101 para determinar el importe de la contraprestación que la entidad espera recibir, esta utilizará los principios para la determinación del precio de la transacción (con la salvedad de los requisitos de los párrafos 56 a 58, sobre limitaciones de las estimaciones de la contraprestación variable) y ajustará ese importe a fin de reflejar los efectos del riesgo de crédito del cliente.

103 Antes de reconocer una pérdida por deterioro del valor de un activo reconocido de acuerdo con los párrafos 91 o 95, la entidad reconocerá cualquier pérdida por deterioro del valor de los activos relacionados con el contrato que se hayan reconocido de acuerdo con otra norma (por ejemplo, la NIC 2, la NIC 16 y la NIC 38). Tras comprobar el deterioro del valor de acuerdo con el párrafo 101, la entidad incluirá el importe en libros resultante del activo reconocido de conformidad con los párrafos 91 o 95 en el importe en libros de la unidad generadora de efectivo a la que pertenezca, a efectos de la aplicación de la NIC 36 *Deterioro del valor de los activos* a dicha unidad generadora de efectivo.

104 La entidad reconocerá en el resultado del ejercicio la reversión de la totalidad o parte de una pérdida por deterioro del valor reconocida previamente de acuerdo con el párrafo 101, cuando las condiciones del deterioro del valor dejen de existir o hayan mejorado. El importe en libros incrementado del activo no superará el importe que se habría determinado (neto de amortizaciones) si no se hubiera reconocido previamente una pérdida por deterioro del valor.

Presentación

105 Cuando alguna de las partes de un contrato haya ejecutado sus obligaciones, la entidad presentará el contrato en el estado de situación financiera como un activo por contrato o un pasivo por contrato, en función de la relación entre la ejecución de la entidad y el pago del cliente. La entidad presentará cualesquiera derechos incondicionales a una contraprestación por separado como cuenta a cobrar.

106 Si el cliente paga una contraprestación, o la entidad tiene un derecho incondicional a recibir un importe en concepto de contraprestación (es decir, una cuenta a cobrar), antes de que la entidad transfiera un bien o servicio al cliente, la entidad presentará el contrato como un pasivo por contrato cuando el pago se realice o cuando el pago sea exigible (si esta fecha fuera anterior). Un pasivo por contrato es la obligación de una entidad de transferir a un cliente bienes o servicios por los cuales ha recibido del cliente una contraprestación (o por los cuales es exigible al cliente un importe en concepto de contraprestación).

107 Si una entidad ejecuta sus obligaciones transfiriendo bienes o servicios al cliente antes de que este pague la contraprestación o antes de que sea exigible el pago, la entidad presentará el contrato como un activo por contrato, excluyendo cualquier importe que se haya presentado como una cuenta a cobrar. Un activo por contrato es el derecho de una entidad a una contraprestación a cambio de los bienes o servicios que la entidad ha transferido a un cliente. La entidad comprobará cualquier deterioro del valor de los activos por contratos de acuerdo con la NIIF 9. El deterioro de valor de un activo por contrato se valorará, presentará y revelará de la misma forma que un activo financiero que esté dentro del alcance de la NIIF 9 [véase también el párrafo 113, letra (b)].

108 Una cuenta a cobrar representa un derecho incondicional a contraprestación de una entidad. Un derecho a contraprestación es incondicional si solo se requiere el paso del tiempo para que el pago de esa contraprestación sea exigible. Por ejemplo, la entidad reconocerá una cuenta a cobrar si tiene un derecho presente al pago, aun cuando ese importe pueda estar sujeto a reembolso en el futuro. La entidad contabilizará

una cuenta a cobrar de acuerdo con la NIIF 9. En el reconocimiento inicial de una cuenta a cobrar derivada de un contrato con un cliente, cualquier diferencia entre la valoración de la cuenta a cobrar de acuerdo con la NIIF 9 y el correspondiente importe de ingresos ordinarios reconocido se presentará como gasto (por ejemplo, como una pérdida por deterioro del valor).

109 Aunque esta norma utiliza los términos «activo por contrato» y «pasivo por contrato», no prohíbe que las entidades utilicen designaciones alternativas de dichas partidas en el estado de situación financiera. Si una entidad utiliza una designación alternativa de un activo por contrato, proporcionará información suficiente para que los usuarios de los estados financieros distingan entre cuentas a cobrar y activos por contratos.

Información a revelar

110 El objetivo de los requisitos de información es que la entidad revele información suficiente que permita a los usuarios de los estados financieros comprender la naturaleza, el importe, el calendario y la incertidumbre de los ingresos ordinarios y los flujos de efectivo que se derivan de contratos con clientes. Para lograr ese objetivo, la entidad revelará información cualitativa y cuantitativa sobre todos los aspectos siguientes:

(a) sus contratos con clientes (véanse los párrafos 113 a 122);

(b) los juicios significativos, y los cambios en dichos juicios, realizados al aplicar esta norma a dichos contratos (véanse los párrafos 123 a 126); y

(c) cualesquiera activos reconocidos por los costes para obtener o cumplir un contrato con un cliente de acuerdo con los párrafos 91 o 95 (véanse los párrafos 127 a 128).

111 La entidad considerará el nivel de detalle necesario para satisfacer el objetivo de revelación de información y el énfasis que debe poner en cada uno de los diversos requisitos. Deberá agregar o desagregar la información a revelar de manera que no quede oculta información útil debido a la inclusión de un gran volumen de detalles insignificantes o a la agregación de elementos que presenten características sustancialmente diferentes.

112 La entidad no necesita revelar información de acuerdo con esta norma si ha proporcionado esa información de acuerdo con otra norma.

Contratos con clientes

113 La entidad revelará todos los importes siguientes referidos al ejercicio sobre el que se informa, a menos que dichos importes se presenten por separado en el estado del resultado global de acuerdo con otras normas:

(a) ingresos ordinarios reconocidos procedentes de contratos con clientes, que la entidad revelará por separado de sus otras fuentes de ingresos ordinarios; y

(b) cualquier pérdida por deterioro del valor reconocida (de acuerdo con la NIIF 9) sobre cuentas a cobrar o activos por contratos que se deriven de los contratos de la entidad con clientes, que la entidad revelará por separado de las pérdidas por deterioro del valor derivadas de otros contratos.

Desagregación de los ingresos ordinarios

114 La entidad desagregará los ingresos ordinarios reconocidos procedentes de contratos con clientes en categorías que muestren cómo la naturaleza, el importe, el calendario y la incertidumbre de los ingresos ordinarios y flujos de efectivo se ven afectados por factores económicos. La entidad aplicará las directrices de los párrafos B87 a B89 al seleccionar las categorías que utilizará para desagregar los ingresos ordinarios.

115 Además, la entidad revelará información suficiente para permitir a los usuarios de los estados financieros comprender la relación entre la información revelada sobre los ingresos ordinarios desagregados (de acuerdo con el párrafo 114) y la información sobre los ingresos ordinarios que se revela en relación con cada segmento sobre el que debe informarse si la entidad aplica la NIIF 8 *Segmentos de explotación*.

Saldos de contratos

116 La entidad revelará la siguiente información:

(a) los saldos de apertura y de cierre de las cuentas a cobrar, activos por contratos y pasivos por contratos que se deriven de contratos con clientes, si no se presentan o revelan por separado en otra parte;

(b) los ingresos ordinarios reconocidos en el ejercicio sobre el que se informa que estuvieran incluidos en el saldo de los pasivos por contratos al comienzo del ejercicio; y

(c) los ingresos ordinarios reconocidos en el ejercicio sobre el que se informa derivados de obligaciones de ejecución satisfechas (o parcialmente satisfechas) en ejercicios anteriores (por ejemplo, cambios en el precio de la transacción).

117 La entidad explicará de qué manera está relacionado el momento en que satisface sus obligaciones de ejecución [véase el párrafo 119, letra (a)] con el momento habitual del pago [véase el párrafo 119, letra (b)] y el efecto que estos factores tienen sobre los saldos de los activos por contratos y los pasivos por contratos. En la explicación facilitada puede utilizarse información cualitativa.

118 La entidad facilitará una explicación de los cambios significativos en los saldos de los activos por contratos y los pasivos por contratos durante el ejercicio sobre el que se informa. La explicación incluirá información cualitativa y cuantitativa. Los siguientes son ejemplos de cambios en los saldos de los activos por contratos y los pasivos por contratos de la entidad:

(a) cambios debidos a combinaciones de negocios;

(b) ajustes acumulados de los ingresos ordinarios que afectan al correspondiente activo o pasivo por contrato, incluidos los ajustes que resultan de un cambio en la medición de la progresión, un cambio en una estimación del precio de la transacción (incluidos los cambios en la evaluación en cuanto a la existencia de limitaciones de la estimación de la contraprestación variable) o una modificación de contrato;

(c) deterioro del valor de un activo por contrato;

(d) un cambio en el tiempo necesario para que un derecho a contraprestación pase a ser incondicional (es decir, para que un activo por contrato se reclasifique como cuenta a cobrar); y

(e) un cambio en el tiempo necesario para que se satisfaga una obligación de ejecución (es decir, para el reconocimiento de ingresos ordinarios derivados de un pasivo por contrato).

Obligaciones de ejecución

119 La entidad revelará información sobre sus obligaciones de ejecución resultantes de contratos con clientes, incluida una descripción de todos los aspectos siguientes:

(a) cuándo satisface habitualmente la entidad sus obligaciones de ejecución (por ejemplo, en el momento del envío, en el momento de la entrega, a medida que se prestan los servicios o cuando finaliza la prestación), incluyendo cuándo se satisfacen las obligaciones de ejecución en un acuerdo de facturación con entrega diferida;

(b) las condiciones de pago significativas (por ejemplo, cuándo es habitualmente exigible el pago, si el contrato tiene un componente de financiación significativo, si el importe de la contraprestación es variable y si la estimación de la contraprestación variable está habitualmente sujeta a alguna limitación de acuerdo con los párrafos 56 a 58);

(c) la naturaleza de los bienes o servicios que la entidad haya prometido transferir, destacando cualquier obligación de ejecución consistente en organizar la transferencia de bienes o servicios por un tercero (es decir, si la entidad actúa como agente);

(d) las obligaciones de devolución, reembolso y otras obligaciones similares; y

(e) los tipos de garantías y las obligaciones conexas.

Precio de la transacción asignado a las obligaciones de ejecución pendientes

120 La entidad revelará la siguiente información sobre sus obligaciones de ejecución pendientes:

(a) el importe agregado del precio de la transacción asignado a las obligaciones de ejecución que están total o parcialmente por satisfacer al cierre del ejercicio sobre el que se informa; y

(b) una explicación de cuándo espera la entidad reconocer como ingresos ordinarios el importe revelado de acuerdo con el párrafo 120, letra (a), que la entidad ofrecerá de alguna de las siguientes formas:

(i) de forma cuantitativa, utilizando las bandas temporales que resulten más adecuadas a la duración de las obligaciones de ejecución pendientes; o

(ii) utilizando información cualitativa.

121 Como solución práctica, la entidad no necesita revelar la información del párrafo 120 respecto de una obligación de ejecución si se cumple una de las siguientes condiciones:

(a) que la obligación de ejecución forme parte de un contrato que tenga una duración inicial esperada de un año o menos; o

(b) que la entidad reconozca los ingresos ordinarios derivados de la satisfacción de la obligación de ejecución de acuerdo con el párrafo B16.

122 La entidad explicará desde una óptica cualitativa si está aplicando la solución práctica del párrafo 121 y si alguna contraprestación de contratos con clientes no está incluida en el precio de la transacción ni, por tanto, en la información revelada de acuerdo con el párrafo 120. Por ejemplo, una estimación del precio de la transacción no incluiría los importes estimados de la contraprestación variable que estén sujetos a limitaciones (véanse los párrafos 56 a 58).

Juicios significativos en la aplicación de esta norma

123 La entidad revelará los juicios, y los cambios en los mismos, realizados al aplicar esta norma que afecten de forma significativa a la determinación del importe y calendario de los ingresos ordinarios procedentes de contratos con clientes. En particular, la entidad explicará los juicios, y los cambios en los mismos, realizados al determinar lo siguiente:

(a) el momento en que se satisfacen las obligaciones de ejecución (véanse los párrafos 124 y 125); y

(b) el precio de la transacción y los importes asignados a las obligaciones de ejecución (véase el párrafo 126).

Determinación del momento en que se satisfacen las obligaciones de ejecución

124 En relación con las obligaciones de ejecución que una entidad satisfaga a lo largo del tiempo, la entidad revelará lo siguiente:

(a) los métodos utilizados para reconocer los ingresos ordinarios (por ejemplo, una descripción de los métodos basados en el producto o en los insumos utilizados y de la manera en que estos métodos se apliquen); y

(b) una explicación de por qué los métodos utilizados proporcionan una representación fiel de la transferencia de bienes o servicios.

125 En relación con las obligaciones de ejecución que se satisfagan en un momento determinado, la entidad revelará los juicios significativos realizados al evaluar cuándo obtiene un cliente el control de los bienes o servicios prometidos.

Determinación del precio de la transacción y los importes asignados a las obligaciones de ejecución

126 La entidad revelará información sobre los métodos, datos de entrada y supuestos utilizados para lo siguiente:

(a) determinar el precio de la transacción, lo que incluye, sin limitarse a ello, estimar la contraprestación variable, ajustar la contraprestación para tener en cuenta los efectos del valor temporal del dinero y valorar la contraprestación distinta del efectivo;

(b) evaluar si una estimación de la contraprestación variable está sujeta a limitaciones;

(c) asignar el precio de la transacción, lo que incluye estimar los precios de venta independientes de los bienes o servicios prometidos y asignar los descuentos y la contraprestación variable a una parte específica del contrato (si procede); y

(d) valorar las obligaciones de devolución, reembolso y otras obligaciones similares.

Activos reconocidos por los costes para obtener o cumplir un contrato con un cliente

127 La entidad describirá lo siguiente:

(a) los juicios realizados a la hora de determinar el importe de los costes en que se haya incurrido para obtener o cumplir un contrato con un cliente (de acuerdo con los párrafos 91 o 95); y

(b) el método que utiliza para determinar la amortización de cada ejercicio sobre el que se informa.

128 La entidad revelará la siguiente información:

(a) los saldos de cierre de los activos reconocidos por los costes en que se haya incurrido para obtener o cumplir un contrato con un cliente (de acuerdo con los párrafos 91 o 95), por categoría principal de activos (por ejemplo, costes para obtener contratos con clientes, costes precontractuales y costes de establecimiento de los contratos); y

(b) el importe de amortización y cualquier pérdida por deterioro del valor reconocida en el ejercicio sobre el que se informa.

Soluciones prácticas

129 Si una entidad opta por utilizar la solución práctica del párrafo 63 (sobre la existencia de un componente de financiación significativo) o del párrafo 94 (sobre los costes incrementales de obtener un contrato), deberá revelar ese hecho.

Apéndice A
Definiciones de términos

Este apéndice es parte integrante de la norma.

Contrato	Un acuerdo entre dos o más partes que crea derechos y obligaciones exigibles.
Activo por contrato	El derecho de una entidad a una contraprestación a cambio de bienes o servicios que la entidad ha transferido a un **cliente** cuando ese derecho está condicionado a algo distinto del paso del tiempo (por ejemplo, la ejecución futura de la entidad).
Pasivo por contrato	La obligación de una entidad de transferir a un **cliente** bienes o servicios por los cuales ha recibido del cliente una contraprestación (o el importe es exigible al cliente).
Cliente	Una parte que ha acordado contractualmente con una entidad la obtención, a cambio de una contraprestación, de bienes o servicios que son un producto de las actividades ordinarias de la entidad.
Ingresos	Incrementos en los beneficios económicos producidos a lo largo del ejercicio en forma de entradas o incrementos de valor de los activos, o bien como disminuciones de los pasivos, que dan como resultado un aumento del patrimonio neto y no están relacionados con las aportaciones de los propietarios.
Obligación de ejecución	La promesa contenida en un **contrato** con un **cliente** de transferir a este: (a) un bien o servicio (o un grupo de bienes o servicios) diferenciado; o (b) una serie de bienes o servicios diferenciados que sean prácticamente iguales y que se atengan al mismo patrón de transferencia al cliente.
Ingresos ordinarios	**Ingresos** que surgen en el curso de las actividades ordinarias de una entidad.
Precio de venta independiente (de un bien o servicio)	El precio al que una entidad vendería por separado un bien o servicio prometido a un **cliente**.
Precio de la transacción (de un contrato con un cliente)	El importe de la contraprestación a la que la entidad espera tener derecho a cambio de transferir los bienes o servicios prometidos a un **cliente**, con exclusión de los importes cobrados por cuenta de terceros.

Apéndice B
Guía de aplicación

Este apéndice es parte integrante de la norma. Describe la aplicación de los párrafos 1 a 129 y tiene la misma autoridad que el resto de párrafos de la norma.

B1 Esta guía de aplicación está organizada en las categorías siguientes:

(a) obligaciones de ejecución satisfechas a lo largo del tiempo (párrafos B2 a B13);

(b) métodos de medición de la progresión hacia el pleno cumplimiento de una obligación de ejecución (párrafos B14 a B19);

(c) venta con derecho a devolución (párrafos B20 a B27);

(d) garantías (párrafos B28 a B33);

(e) contraprestaciones del principal frente a contraprestaciones del agente (párrafos B34 a B38);

(f) opciones del cliente respecto a bienes o servicios adicionales (párrafos B39 a B43);

(g) derechos no ejercidos de los clientes (párrafos B44 a B47);

(h) comisiones iniciales no reembolsables (y algunos costes conexos) (párrafos B48 a B51);

(i) licencias (párrafos B52 a B63B);

(j) acuerdos de recompra (párrafos B64 a B76);

(k) acuerdos de consignación (párrafos B77 a B78);

(l) acuerdos de facturación con entrega diferida (párrafos B79 a B82);

(m) aceptación del cliente (párrafos B83 a B86); y

(n) información a revelar sobre ingresos ordinarios desagregados (párrafos B87 a B89).

Obligaciones de ejecución satisfechas a lo largo del tiempo

B2 De acuerdo con el párrafo 35, una obligación de ejecución se satisface a lo largo del tiempo si se cumple alguno de los siguientes criterios:

(a) que el cliente reciba y consuma simultáneamente los beneficios proporcionados por la ejecución de la entidad a medida que esta la lleve a cabo (véanse los párrafos B3 y B4);

(b) que la ejecución de la entidad cree o mejore un activo (por ejemplo, trabajos en curso) que el cliente controle a medida que el activo se cree o mejore (véase el párrafo B5); o

(c) que la ejecución de la entidad no cree un activo con un uso alternativo para ella (véanse los párrafos B6 a B8) y la entidad tenga un derecho exigible al pago de lo ejecutado hasta la fecha (véanse los párrafos B9 a B13).

Recepción y consumo simultáneos de los beneficios proporcionados por la ejecución de la entidad [párrafo 35, letra (a)]

B3 En lo que respecta a ciertos tipos de obligaciones de ejecución, resultará sencillo evaluar si un cliente recibe los beneficios de la ejecución de la entidad a medida que esta la lleva a cabo y consume simultáneamente esos beneficios a medida que los recibe. A modo de ejemplo cabe citar los servicios regulares o recurrentes (tales como un servicio de limpieza), en los que la recepción y el consumo simultáneo por el cliente de los beneficios de la ejecución de la entidad pueden apreciarse fácilmente.

B4 En el caso de otros tipos de obligaciones de ejecución, la entidad puede no ser capaz de determinar fácilmente si un cliente recibe y consume simultáneamente los beneficios de la ejecución de la entidad a medida que esta la lleva a cabo. En esas circunstancias, una obligación de ejecución se satisface a lo largo del tiempo si la entidad determina que otra entidad no necesitaría rehacer en gran medida el trabajo por ella realizado hasta la fecha, en caso de que esa otra entidad tuviera que cumplir la parte pendiente de la obligación de ejecución frente al cliente. A la hora de determinar si otra entidad tendría o no que rehacer en gran medida el trabajo por ella realizado hasta la fecha, la entidad deberá:

(a) pasar por alto las posibles restricciones contractuales o limitaciones prácticas que, de otro modo, impedirían que transfiriera la parte pendiente de la obligación de ejecución a otra entidad; y

(b) suponer que otra entidad que cumpliera la parte pendiente de la obligación de ejecución no tendría el beneficio de ningún activo que esté actualmente controlado por la entidad y que seguiría estando controlado por ella si la obligación de ejecución se transfiriera a otra entidad.

El cliente controla el activo a medida que se crea o mejora [párrafo 35, letra (b)]

B5 A la hora de determinar si un cliente controla un determinado activo a medida que se crea o mejora, de acuerdo con el párrafo 35, letra (b), la entidad aplicará los requisitos de control de los párrafos 31 a 34 y 38. El activo que se cree o mejore (por ejemplo, un activo relativo a trabajos en curso) puede ser tangible o intangible.

La ejecución por la entidad no crea un activo con un uso alternativo [párrafo 35, letra (c)]

B6 Al evaluar si un activo tiene un uso alternativo para ella, de acuerdo con el párrafo 36, la entidad considerará los efectos de las restricciones contractuales y limitaciones de orden práctico sobre su capacidad para orientar fácilmente ese activo hacia otro uso, tal como su venta a otro cliente. La posibilidad de que se rescinda el contrato con el cliente no es una consideración pertinente para determinar si la entidad podría orientar fácilmente ese activo hacia otro uso.

B7 Toda restricción contractual sobre la capacidad de una entidad para orientar un activo hacia otro uso deberá ser de carácter sustantivo para que el activo no tenga un uso alternativo para la entidad. Una restricción contractual es de carácter sustantivo si un cliente puede hacer valer sus derechos en relación con el activo prometido en caso de que la entidad intente orientar el activo hacia otro uso. En cambio, una restricción contractual no es de carácter sustantivo si, por ejemplo, un activo es, en gran medida, intercambiable por otros activos que la entidad puede transferir a otro cliente sin vulnerar el contrato y sin incurrir en costes importantes en los que, de otro modo, no habría incurrido en relación con dicho contrato.

B8 Existe una limitación práctica sobre la capacidad de una entidad de orientar un activo hacia otro uso si para ello la entidad incurriera en pérdidas económicas significativas. Podría producirse una pérdida económica significativa porque la entidad soportara costes elevados para adaptar el activo o solo pudiera venderlo con pérdidas importantes. Por ejemplo, una entidad puede verse limitada en la práctica a la hora de reorientar activos que tengan especificaciones de diseño exclusivas para un cliente o que se encuentren en zonas remotas.

Derecho al pago de lo ejecutado hasta la fecha [párrafo 35, letra (c)]

B9 De acuerdo con el párrafo 37, la entidad tendría derecho al pago de lo ejecutado hasta la fecha si tuviera derecho a un importe que al menos la compensase por lo ejecutado hasta la fecha en caso de que el cliente u otra parte rescindiera el contrato por razones distintas de la falta de ejecución de lo prometido por parte de la entidad. Un importe que compensaría a una entidad por lo ejecutado hasta la fecha sería un importe que se aproximase al precio de venta de los bienes o servicios transferidos hasta la fecha (por ejemplo, recuperación de los costes soportados por una entidad para satisfacer la obligación de ejecución más un margen de ganancia razonable) y no únicamente la compensación por el lucro cesante potencial de la entidad en caso de que el contrato fuera rescindido. La compensación por un margen de ganancia razonable no debe necesariamente ser igual al margen de ganancia previsto si el contrato se cumpliera según lo prometido, pero la entidad debe tener derecho a una compensación equivalente a uno de los siguientes importes:

(a) una fracción del margen de ganancia previsto en el contrato que refleje razonablemente el alcance de lo ejecutado por la entidad con arreglo al contrato antes de su rescisión por el cliente (u otra parte); o

(b) un rendimiento razonable sobre el coste del capital de la entidad en relación con contratos similares (o el margen de explotación habitual de la entidad en relación con contratos similares) si el margen específico del contrato es superior al rendimiento que la entidad genera habitualmente por contratos similares.

B10 El derecho de una entidad al pago de lo ejecutado hasta la fecha no constituye necesariamente un derecho incondicional presente al pago. En muchos casos, la entidad solo tendrá derecho incondicional al pago al alcanzarse un hito acordado o una vez se haya satisfecho plenamente la obligación de ejecución. Al evaluar si tiene derecho al pago de lo ejecutado hasta la fecha, la entidad determinará si tendría un derecho exigible a reclamar o conservar el pago de lo ejecutado hasta la fecha si el contrato se rescindiera antes de su finalización por razones distintas de la falta de ejecución de lo prometido por parte de la entidad.

B11 Con arreglo a algunos contratos, el cliente puede tener derecho a rescindir el contrato únicamente en determinados momentos durante la vigencia del mismo o puede no tener derecho en absoluto a rescindir el

contrato. Si un cliente pretende rescindir un contrato sin tener derecho a ello en ese momento (incluido el caso de que el cliente incumpla sus obligaciones según lo prometido), el contrato (u otras disposiciones legales) podría facultar a la entidad para seguir transfiriendo al cliente los bienes o servicios prometidos en el contrato y exigir al cliente que pagase la contraprestación prometida a cambio de dichos bienes o servicios. En tales circunstancias, la entidad tendrá derecho al pago de lo ejecutado hasta la fecha, puesto que tendrá derecho a seguir cumpliendo sus obligaciones con arreglo al contrato y exigir al cliente que cumpla las suyas (entre ellas, el pago de la contraprestación prometida).

B12 A la hora de determinar la existencia y exigibilidad de un derecho al pago de lo ejecutado hasta la fecha, la entidad deberá evaluar las condiciones contractuales, así como cualquier disposición o precedente legal que pueda ampliar o anular las condiciones contractuales. Ello comportará determinar si:

(a) las disposiciones legales, la práctica administrativa o los precedentes legales confieren a la entidad un derecho al pago de lo ejecutado hasta la fecha, aun cuando ese derecho no se especifique en el contrato celebrado con el cliente;

(b) los precedentes legales pertinentes indican que derechos similares al pago de lo ejecutado hasta la fecha en contratos similares no tienen efecto jurídico vinculante; o

(c) la práctica comercial habitual de la entidad de optar por no hacer valer un derecho al pago ha dado lugar a que dicho derecho deje de ser exigible en ese entorno jurídico. No obstante, con independencia de que la entidad pueda optar por renunciar a su derecho al pago en contratos similares, la entidad seguiría teniendo derecho al pago de lo ejecutado hasta la fecha, siempre que, en el contrato con el cliente, ese derecho siguiera siendo exigible.

B13 El calendario de pagos establecido en un contrato no indica necesariamente si la entidad tiene un derecho exigible al pago de lo ejecutado hasta la fecha. Si bien el calendario de pagos establecido en un contrato especifica el momento y el importe de la contraprestación que debe abonar un cliente, podría no acreditar el derecho de la entidad al pago de lo ejecutado hasta la fecha. Ello se debe a que, por ejemplo, el contrato podría especificar que la contraprestación recibida del cliente es reembolsable por razones distintas de la falta de ejecución de lo prometido en el contrato.

Métodos de medición de la progresión hacia el cumplimiento completo de una obligación de ejecución

B14 Los métodos que pueden utilizarse para medir la progresión de una entidad hacia el cumplimiento completo de una obligación de ejecución satisfecha a lo largo del tiempo, de acuerdo con los párrafos 35 a 37, incluyen los siguientes:

(a) métodos basados en el producto (véanse los párrafos B15 a B17); y

(b) métodos basados en los insumos (véanse los párrafos B18 y B19).

Métodos basados en el producto

B15 Los métodos basados en el producto reconocen los ingresos ordinarios a partir de mediciones directas del valor para el cliente de los bienes o servicios transferidos hasta la fecha en relación con los bienes o servicios pendientes prometidos en el contrato. Incluyen métodos tales como estudios de lo ejecutado hasta la fecha, evaluaciones de los resultados obtenidos, hitos alcanzados, tiempo transcurrido y unidades producidas o entregadas. Cuando una entidad evalúe si aplicar un método basado en el producto para medir su progresión, considerará si el producto seleccionado refleja fielmente la ejecución de la entidad de cara a la satisfacción completa de la obligación de ejecución. Un método basado en el producto no proporcionará una fiel representación de la ejecución de la entidad si el producto seleccionado no mide algunos de los bienes o servicios cuyo control se ha transferido al cliente. Por ejemplo, los métodos basados en las unidades producidas o unidades entregadas no reflejarán fielmente la ejecución de la entidad para satisfacer una obligación de ejecución si, al final del ejercicio sobre el que se informa, la ejecución de la entidad ha generado trabajos en curso o bienes terminados que el cliente controla y que no están incluidos en la valoración del producto.

B16 A modo de solución práctica, si una entidad tiene derecho a una contraprestación de un cliente por un importe que se corresponda directamente con el valor para el cliente de lo ejecutado por la entidad hasta la fecha (por ejemplo, un contrato de servicios en el que una entidad facture un importe fijo por cada hora de servicio prestado), la entidad podrá reconocer ingresos ordinarios por el importe que tenga derecho a facturar.

B17 Los métodos basados en el producto presentan el inconveniente de que los productos utilizados para medir la progresión pueden no ser directamente observables y la información necesaria para aplicarlos puede no estar disponible sin un coste excesivo. Por tanto, puede ser necesario un método basado en los insumos.

Método basado en los insumos

B18 Los métodos basados en los insumos reconocen los ingresos ordinarios sobre la base de los esfuerzos o los insumos que haya destinado la entidad a satisfacer la obligación de ejecución (por ejemplo, recursos consumidos, horas de trabajo empleadas, costes soportados, tiempo transcurrido u horas máquina empleadas) en relación con los insumos totales previstos para satisfacer la obligación de ejecución. Si los esfuerzos o los insumos de la entidad se distribuyen de forma equilibrada a lo largo del período de ejecución, puede ser conveniente que la entidad reconozca los ingresos ordinarios de forma lineal.

B19 Una deficiencia de los métodos basados en los insumos es que puede no haber una relación directa entre los insumos de una entidad y la transferencia del control de los bienes o servicios a un cliente. Por tanto, la entidad excluirá, en todo método basado en los insumos, los efectos de cualesquiera insumos que, de acuerdo con el objetivo de medición de la progresión establecido en el párrafo 39, no reflejen la ejecución por la entidad de la transferencia del control de los bienes o servicios al cliente. Por ejemplo, cuando se utilice un método basado en los costes, puede resultar necesario un ajuste en la medición de la progresión, en las siguientes circunstancias:

(a) Cuando un coste soportado no contribuya a la progresión de una entidad de cara a satisfacer la obligación de ejecución. Por ejemplo, una entidad no reconocerá ingresos ordinarios sobre la base de costes soportados que sean atribuibles a importantes ineficiencias en la ejecución de la entidad y que no se reflejaran en el precio del contrato (por ejemplo, los costes ocasionados por cantidades imprevistas de desperdicio de materiales, mano de obra u otros recursos y en los que se haya incurrido para satisfacer la obligación de ejecución).

(b) Cuando un coste soportado no sea proporcionado a la progresión de una entidad de cara a satisfacer la obligación de ejecución. En tal caso, la mejor representación de la ejecución de la entidad puede obtenerse ajustando el método basado en los insumos a fin de reconocer los ingresos ordinarios solo en la medida de los costes soportados. Por ejemplo, puede obtenerse una fiel representación de la ejecución de una entidad reconociendo ingresos ordinarios por un importe igual al coste de un bien utilizado para satisfacer una obligación de ejecución, si la entidad espera, al comienzo del contrato, que se cumplan todas las siguientes condiciones:

(i) que el bien no sea un bien diferenciado;

(ii) que el cliente vaya a obtener el control del bien mucho antes de recibir servicios relacionados con dicho bien;

(iii) que el coste del bien transferido sea significativo en relación con el total de costes esperados para satisfacer completamente la obligación de ejecución; y

(iv) que la entidad obtenga el bien de un tercero y no tenga una intervención significativa en su diseño y fabricación (aunque la entidad actúe en calidad de principal, de acuerdo con los párrafos B34 a B38).

Venta con derecho a devolución

B20 Con arreglo a algunos contratos, la entidad transfiere el control de un producto a un cliente y le concede también el derecho a devolver el producto por diversas razones (tales como insatisfacción con el producto) y a recibir cualquier combinación de lo siguiente:

(a) el reembolso total o parcial de toda contraprestación pagada;

(b) un crédito que pueda detraerse de los importes adeudados, o que se adeudarán, a la entidad; y

(c) otro producto en su lugar.

B21 Para contabilizar la transferencia de productos con derecho a devolución (y algunos servicios que están sujetos a reembolso), la entidad reconocerá todo lo siguiente:

(a) ingresos ordinarios por los productos transferidos, por un importe igual a la contraprestación a la que la entidad espera tener derecho (por tanto, no se reconocerán ingresos ordinarios por los productos cuya devolución se espere);

(b) un pasivo por reembolso; y

(c) un activo (y el correspondiente ajuste del coste de las ventas) por su derecho a recuperar de los clientes los productos al liquidar el pasivo por reembolso.

B22 La promesa de una entidad de estar dispuesta a aceptar la devolución de un producto durante el período de devolución no se contabilizará como una obligación de ejecución añadida a la obligación de proporcionar el reembolso.

B23 La entidad aplicará los requisitos de los párrafos 47 a 72 (incluidos los relativos a las limitaciones de las estimaciones de la contraprestación variable de los párrafos 56 a 58), a fin de determinar el importe de la contraprestación a la que espera tener derecho (es decir, excluyendo los productos cuya devolución espere). En relación con los importes recibidos (o por recibir) a los que no espere tener derecho, la entidad no reconocerá ingresos ordinarios cuando transfiera los productos a los clientes, sino que reconocerá esos importes recibidos (o por recibir) como un pasivo por reembolso. Posteriormente, al final de cada ejercicio sobre el que se informe, la entidad deberá actualizar su estimación de los importes a los que espera tener derecho a cambio de los productos transferidos y efectuará el correspondiente cambio en el precio de la transacción y, por tanto, en el importe de los ingresos ordinarios reconocidos.

B24 La entidad deberá actualizar la valoración del pasivo por reembolso al final de cada ejercicio sobre el que se informe para atender a los cambios en las expectativas sobre el importe de los reembolsos. La entidad reconocerá los ajustes correspondientes como ingresos ordinarios (o reducciones de ingresos ordinarios).

B25 Un activo reconocido por el derecho de la entidad a recuperar productos de un cliente al liquidar un pasivo por reembolso se valorará inicialmente con referencia al importe en libros anterior de los productos (por ejemplo, existencias) menos cualesquiera costes previstos por la recuperación de dichos productos (incluida la posible disminución del valor para la entidad de los productos devueltos). Al final de cada ejercicio sobre el que se informe, la entidad actualizará la valoración del activo en función de los cambios en las expectativas sobre la devolución de productos. La entidad presentará el activo y, por separado, el pasivo por reembolso.

B26 El cambio por los clientes de un producto por otro del mismo tipo, calidad, estado y precio (por ejemplo, un color o tamaño por otro) no se considerarán devoluciones a efectos de la aplicación de esta norma.

B27 Los contratos con arreglo a los cuales el cliente puede devolver un producto defectuoso a cambio de otro en buen estado se evaluarán de conformidad con las directrices sobre garantías definidas en los párrafos B28 a B33.

Garantías

B28 Es habitual que una entidad proporcione una garantía (de conformidad con el contrato, la legislación o las prácticas comerciales habituales de la entidad) en relación con la venta de un producto (ya se trate de un bien o un servicio). La naturaleza de la garantía puede variar de forma significativa según los sectores y los contratos. Algunas garantías proporcionan al cliente la seguridad de que el producto correspondiente funcionará según lo previsto por las partes, dado que se ajusta a las especificaciones acordadas. Otras garantías proporcionan al cliente un servicio, además de la seguridad de que el producto se ajusta a las especificaciones acordadas.

B29 Si un cliente tiene la opción de adquirirla por separado (por ejemplo, porque la garantía se negocia o su precio se fija por separado), la garantía constituirá un servicio diferenciado, pues la entidad promete prestar el servicio al cliente, adicionalmente al producto cuya funcionalidad se describe en el contrato. En tales casos, la entidad contabilizará la garantía prometida como una obligación de ejecución, de conformidad con los párrafos 22 a 30, y asignará una parte del precio de la transacción a dicha obligación de ejecución, de conformidad con los párrafos 73 a 86.

B30 Si un cliente no tiene la opción de adquirir la garantía por separado, la entidad la contabilizará de conformidad con la NIC 37 *Provisiones, pasivos contingentes y activos contingentes*, a menos que la garantía prometida, o parte de la misma, proporcione al cliente un servicio, además de la seguridad de que el producto se ajusta a las especificaciones acordadas.

B31 Al evaluar si una garantía proporciona a un cliente un servicio, además de la seguridad de que el producto cumple las especificaciones acordadas, la entidad deberá tener en cuenta factores tales como:

(a) Si la garantía constituye un requisito legal: si la entidad está obligada por ley a prestar una garantía, la existencia de dicha disposición legal indica que la garantía prometida no constituye una obligación de ejecución, pues normalmente el objeto de tales requisitos es proteger a los clientes frente al riesgo de adquirir productos defectuosos.

(b) La duración del período de cobertura de la garantía: cuanto más largo sea el período de cobertura, mayores probabilidades habrá de que la garantía prometida constituya una obligación de ejecución, pues más probable será que proporcione un servicio, además de la seguridad de que el producto se ajusta a las especificaciones acordadas.

(c) La naturaleza de las tareas que la entidad promete realizar: si es necesario que la entidad lleve a cabo tareas específicas para proporcionar la seguridad de que un producto se ajusta a las especificaciones acordadas (por ejemplo, el servicio de expedición de vuelta de un producto defectuoso), es probable que dichas tareas no den lugar a una obligación de ejecución.

B32 Si una garantía, o parte de ella, proporciona al cliente un servicio, además de la seguridad de que el producto se ajusta a las especificaciones acordadas, el servicio prometido constituirá una obligación de ejecución. Por tanto, la entidad deberá asignar el precio de la transacción al producto y al servicio. Si una entidad promete otorgar

tanto una garantía de seguridad como una garantía de servicio, pero no puede razonablemente contabilizarlas por separado, contabilizará ambas garantías conjuntamente como una única obligación de ejecución.

B33 Una disposición legal que obligue a una entidad a pagar una indemnización si sus productos causan daños o perjuicios no dará lugar a una obligación de ejecución. Por ejemplo, un fabricante podría vender sus productos en un país en el que la ley hiciera al fabricante responsable de todo daño (por ejemplo, a los bienes personales) que pudiera causar un consumidor al utilizar un producto según lo previsto. De manera análoga, no dará lugar a una obligación de ejecución la promesa de una entidad de indemnizar al cliente por daños y responsabilidades derivados de reivindicaciones de patente, derechos de autor o marca comercial, o de otras infracciones en que se incurra en relación con los productos de la entidad. La entidad contabilizará tales obligaciones de acuerdo con la NIC 37.

Contraprestaciones del principal frente a contraprestaciones del agente

B34 Cuando un tercero interviene en la provisión de bienes o servicios a un cliente, la entidad determinará si su promesa tiene carácter de obligación de ejecución consistente en proporcionar ella misma los bienes o servicios especificados (es decir, la entidad actúa como principal) o en organizar el suministro de esos bienes o servicios por el tercero (es decir, la entidad actúa como agente). La entidad determinará si actúa como principal o agente respecto de cada uno de los bienes o servicios especificados prometidos al cliente. Un bien o servicio especificado es un bien o servicio diferenciado (o un grupo diferenciado de bienes o servicios) que vaya a proporcionarse al cliente (véanse los párrafos 27 a 30). Si un contrato con un cliente incluye varios bienes o servicios especificados, la entidad podría actuar como principal respecto de determinados bienes o servicios especificados y como agente en relación con otros.

B34A Para determinar la naturaleza de su promesa (tal como se describe en el párrafo B34), la entidad deberá:

(a) identificar los bienes o servicios a proporcionar al cliente (que podrían, por ejemplo, consistir en un derecho a recibir un bien o servicio que vaya a proporcionar un tercero [véase el párrafo 26]); y

(b) evaluar si controla o no (tal como se describe en el párrafo 33) cada bien o servicio especificado antes de que este se transfiera al cliente.

B35 Una entidad actuará como principal si controla el bien o servicio especificado antes de que este se transfiera al cliente. Sin embargo, una entidad no controlará necesariamente un bien especificado si obtiene la titularidad legal del mismo solo momentáneamente antes de transferir dicha titularidad legal a un cliente. Una entidad que actúe como principal puede satisfacer su obligación de ejecución consistente en proporcionar el bien o servicio especificado por sí misma o puede recurrir a un tercero (por ejemplo, un subcontratista) para que satisfaga la totalidad o parte de la obligación de ejecución en su nombre.

B35A Cuando un tercero está involucrado en el suministro de bienes o servicios a un cliente, la entidad que actúa como principal obtiene el control de uno de los elementos siguientes:

(a) Un bien u otro activo del tercero, que seguidamente transfiere al cliente.

(b) Un derecho a un servicio que deba prestar el tercero, que confiere a la entidad la capacidad de ordenar al tercero que preste el servicio al cliente en nombre de la entidad.

(c) Un bien o servicio del tercero, que seguidamente combina con otros bienes o servicios al proporcionar el bien o servicio especificado al cliente. Por ejemplo, si una entidad proporciona un servicio significativo de integración de bienes o servicios [véase el párrafo 29, letra (a)] suministrados por un tercero dentro del bien o servicio especificado que el cliente ha contratado, la entidad controla el bien o servicio especificado antes de que este se transfiera al cliente. El motivo de ello es que la entidad obtiene primero el control de los insumos del bien o servicio especificado (que incluye bienes o servicios procedentes de terceros) y dirige su uso para crear el producto combinado que constituye el bien o servicio especificado.

B35B Cuando (o a medida que) una entidad que actúe como principal satisfaga una obligación de ejecución, reconocerá ingresos ordinarios por el importe bruto de la contraprestación a la que espere tener derecho a cambio del bien o servicio especificado transferido.

B36 Una entidad actuará como agente si su obligación de ejecución consiste en organizar el suministro del bien o servicio especificado por un tercero. Una entidad que actúa como agente no controla el bien o servicio especificado proporcionado por un tercero antes de que ese bien o servicio se transfiera al cliente. Cuando (o a medida que) una entidad que actúe como agente satisfaga una obligación de ejecución, reconocerá ingresos ordinarios por el importe de todo honorario o comisión a los que espere tener derecho a cambio de organizar el suministro, por el tercero, de los bienes o servicios especificados. Los honorarios o la comisión podrían ser iguales al importe neto de la contraprestación que la entidad conserve tras el pago al tercero de la contraprestación recibida a cambio de los bienes o servicios a proporcionar por este último.

B37 Entre los indicadores de que la entidad controla el bien o servicio especificado antes de que se transfiera al cliente (y actúa, por tanto, como principal [véase el párrafo B35]), se incluyen, sin limitarse a ellos, los siguientes:

(a) La entidad es la principal responsable del cumplimiento de la promesa de proporcionar el bien o servicio especificado. En general, ello incluirá la responsabilidad por la aceptabilidad del bien o servicio especificado (por ejemplo, responsabilidad principal por la conformidad del bien o servicio con las especificaciones del cliente). Si la entidad es la principal responsable del cumplimiento de la promesa de proporcionar el bien o servicio especificado, esto puede indicar que el tercero implicado en el suministro del mismo actúa por cuenta de la entidad.

(b) La entidad está expuesta al riesgo de inventario antes de que el bien o servicio especificado haya sido transferido al cliente o después de que se transfiera el control al cliente (por ejemplo, si el cliente tiene un derecho de devolución). Por ejemplo, si la entidad obtiene, o se compromete a obtener, el bien o servicio especificado antes de lograr un contrato con un cliente, ello puede indicar que la entidad tiene la capacidad de dirigir el uso del bien o servicio, y obtener prácticamente todos sus restantes beneficios, antes de que se transfiera al cliente.

(c) La entidad dispone de facultades discrecionales para fijar el precio del bien o servicio especificado. La fijación del precio que el cliente paga por el bien o servicio especificado puede indicar que la entidad tiene la capacidad de dirigir su uso y obtener prácticamente todos sus beneficios restantes. Sin embargo, un agente puede disponer de facultades discrecionales para fijar los precios en algunos casos. Por ejemplo, un agente puede disfrutar de cierta flexibilidad a la hora de establecer los precios, a fin de conseguir ingresos ordinarios adicionales por su servicio de organización del suministro por terceros de bienes o servicios a los clientes.

B37A Los indicadores mencionados en el párrafo B37 pueden resultar más o menos pertinentes a efectos de la evaluación del control, dependiendo de la naturaleza del bien o servicio especificado y de los términos y condiciones del contrato. Además, es posible que diferentes indicadores aporten evidencia más convincente en diferentes contratos.

B38 En caso de que otra entidad asuma las obligaciones de ejecución de la entidad y los correspondientes derechos previstos en el contrato, de modo que la entidad deje de estar obligada a satisfacer la obligación de ejecución consistente en transferir al cliente el bien o servicio especificado (es decir, que deje de actuar como principal), la entidad no reconocerá ingresos ordinarios por dicha obligación de ejecución. En su lugar, la entidad determinará si reconoce ingresos ordinarios por satisfacer una obligación de ejecución consistente en obtener un contrato para el tercero (es decir, si la entidad actúa como agente).

Opciones del cliente respecto a bienes o servicios adicionales

B39 Las opciones que permiten al cliente adquirir bienes o servicios adicionales de forma gratuita o con descuento pueden adoptar diversas formas, entre ellas los incentivos de venta, la concesión al cliente de créditos-premio (o puntos), las opciones de renovación de contrato u otros descuentos sobre futuros bienes o servicios.

B40 Si, con arreglo a un contrato, una entidad ofrece al cliente la opción de adquirir bienes o servicios adicionales, esa opción dará lugar a una obligación de ejecución según el contrato únicamente si la opción ofrece al cliente un derecho significativo que este no habría podido obtener sin celebrar dicho contrato (por ejemplo, un descuento que se añada a la gama de descuentos que habitualmente se conceden a esa categoría de cliente, en esa zona o mercado geográfico, respecto de tales bienes o servicios). Si la opción confiere un derecho significativo al cliente, este pagará de hecho a la entidad por adelantado por bienes o servicios futuros y la entidad reconocerá ingresos ordinarios cuando los bienes o servicios sean transferidos o cuando expire la opción.

B41 Si un cliente tiene la opción de adquirir un bien o servicio adicional a un precio que refleje el precio de venta independiente del bien o servicio, tal opción no conferirá al cliente un derecho significativo, incluso si solo puede ejercerse mediante la celebración de un contrato previo. En tales casos, la entidad habrá realizado una oferta comercial que contabilizará de acuerdo con esta norma solo cuando el cliente ejerza la opción de compra de los bienes o servicios adicionales.

B42 El párrafo 74 exige que la entidad asigne el precio de la transacción a las obligaciones de ejecución sobre la base del precio de venta independiente relativo. Si el precio de venta independiente de una opción de un cliente a adquirir bienes o servicios adicionales no es directamente observable, la entidad deberá estimarlo. Esta estimación deberá reflejar el descuento que el cliente obtendría en el ejercicio de la opción, ajustado en función de lo siguiente:

(a) todo descuento que el cliente pudiera recibir sin ejercer la opción; y

(b) la probabilidad de que la opción sea ejercida.

B43 Si un cliente tiene un derecho significativo a adquirir bienes o servicios futuros que son similares a los bienes o servicios iniciales previstos en el contrato y se proporcionan de acuerdo con las condiciones del contrato inicial, la entidad podrá, en lugar de estimar el precio de venta independiente de la opción, asignar el precio de la transacción a los bienes o servicios opcionales por referencia a los bienes o servicios que espere proporcionar y a la correspondiente contraprestación esperada. Generalmente, ese tipo de opciones van unidas a la renovación de contratos.

Derechos no ejercidos por los clientes

B44 De acuerdo con el párrafo 106, cuando perciba un pago anticipado de un cliente, la entidad reconocerá un pasivo por contrato por el importe del pago anticipado por su obligación de ejecución consistente en transferir, o en estar dispuesta a transferir, bienes o servicios en el futuro. La entidad dará de baja en cuentas el pasivo por contrato (y reconocerá ingresos ordinarios) cuando transfiera dichos bienes o servicios y satisfaga, por tanto, su obligación de ejecución.

B45 Un pago anticipado no reembolsable de un cliente a una entidad confiere al cliente derecho a recibir un bien o servicio en el futuro (y obliga a la entidad a estar dispuesta a transferir un bien o servicio). Sin embargo, los clientes pueden no ejercer todos sus derechos contractuales. Suele aludirse a esos derechos no ejercidos como derechos no utilizados (*breakage*).

B46 Si la entidad espera tener derecho a un importe por derechos no utilizados en un pasivo por contrato, reconocerá el importe previsto por derechos no utilizados como ingresos ordinarios proporcionalmente a la pauta seguida por el cliente en el ejercicio de sus derechos. Si la entidad no espera tener derecho a un importe por derechos no utilizados reconocerá el importe previsto por derechos no utilizados como ingresos ordinarios cuando la probabilidad de que el cliente ejerza sus derechos restantes pase a ser remota. Para determinar si la entidad espera tener derecho a un importe por derechos no utilizados, la entidad tendrá en cuenta los requisitos de los párrafos 56 a 58, sobre limitaciones de las estimaciones de la contraprestación variable.

B47 La entidad reconocerá un pasivo (en lugar de ingresos ordinarios) por toda contraprestación recibida que sea atribuible a los derechos no ejercidos de un cliente y que la entidad esté obligada a remitir a un tercero, por ejemplo, una entidad estatal, de conformidad con la legislación aplicable a los bienes no reclamados.

Comisiones iniciales no reembolsables (y algunos costes conexos)

B48 Con arreglo a algunos contratos, la entidad cobra al cliente una comisión inicial no reembolsable al comienzo del contrato o en un momento cercano al mismo A modo de ejemplo, cabe citar las cuotas de entrada en contratos de afiliación a clubes deportivos, las tarifas de activación en contratos de telecomunicaciones, los gastos de puesta en marcha en algunos contratos de servicios y los gastos iniciales en algunos contratos de suministro.

B49 Para identificar obligaciones de ejecución en tales contratos, la entidad evaluará si la comisión se refiere a la transferencia de un bien o servicio prometido. En muchos casos, aun cuando la comisión inicial no reembolsable corresponda a una actividad que la entidad esté obligada a realizar al comienzo del contrato o en un momento cercano al mismo, en cumplimiento del contrato, dicha actividad no dará lugar a la transferencia de un bien o servicio prometido al cliente (véase el párrafo 25). Por el contrario, la comisión inicial será un pago anticipado por bienes o servicios futuros y, por tanto, se reconocerá como ingresos ordinarios cuando se proporcionen dichos bienes o servicios futuros. El período de reconocimiento de los ingresos ordinarios se extenderá más allá de la duración inicial del contrato si la entidad concede al cliente la opción de renovarlo y esa opción confiere al cliente un derecho significativo, tal como se describe en el párrafo B40.

B50 Si la comisión inicial no reembolsable corresponde a un bien o servicio, la entidad evaluará si se debe contabilizar como una obligación de ejecución independiente de acuerdo con los párrafos 22 a 30.

B51 Una entidad puede cobrar una comisión no reembolsable como compensación, en parte, por los costes soportados al establecer un contrato (u otras tareas administrativas, tal como se describen en el párrafo 25). Si esas actividades de establecimiento del contrato no satisfacen una obligación de ejecución, la entidad no tendrá en cuenta dichas actividades (y los costes conexos) al medir la progresión de acuerdo con el párrafo B19. Ello obedece a que los costes de las actividades de establecimiento del contrato no reflejan la transferencia de servicios al cliente. La entidad evaluará si los costes soportados al establecer el contrato han dado lugar a un activo que deba reconocerse de acuerdo con el párrafo 95.

Concesión de licencias

B52 Una licencia establece los derechos de un cliente sobre la propiedad intelectual de una entidad. Las licencias de propiedad intelectual pueden incluir, sin limitarse a ello, las licencias de lo siguiente:

(a) programas informáticos y tecnología;

(b) películas, música y otros medios de comunicación y formas de espectáculo;

(c) franquicias; y

(d) patentes, marcas comerciales y derechos de autor.

B53 Además de la promesa de conceder una licencia (o licencias) a un cliente, una entidad puede también prometer transferir otros bienes o servicios al cliente. Esas promesas pueden indicarse explícitamente en el contrato o derivarse implícitamente de las prácticas comerciales habituales, las políticas publicadas o declaraciones específicas de una entidad (véase el párrafo 24). Como ocurre con otros tipos de contratos, cuando un contrato con un cliente incluya una promesa de conceder una licencia (o licencias), además de otros bienes o servicios prometidos, la entidad aplicará los párrafos 22 a 30 para identificar cada una de las obligaciones de ejecución del contrato.

B54 Si la promesa de conceder una licencia no está diferenciada de otros bienes o servicios prometidos en el contrato de acuerdo con los párrafos 26 a 30, la entidad contabilizará la promesa de conceder una licencia y los demás bienes o servicios prometidos conjuntamente como una única obligación de ejecución. Entre los ejemplos de licencias que no están diferenciadas de otros bienes o servicios prometidos en el contrato se cuentan los siguientes:

(a) una licencia que constituya un componente de un bien tangible y que sea esencial para su funcionalidad; y

(b) una licencia que el cliente solo pueda utilizar en conjunción con un servicio conexo (tal como un servicio en línea proporcionado por la entidad que permita al cliente, mediante la concesión de una licencia, acceder a contenidos).

B55 Si la licencia no está diferenciada, la entidad deberá aplicar los párrafos 31 a 38 para determinar si la obligación de ejecución (que incluye la licencia prometida) constituye una obligación de ejecución que se satisface a lo largo del tiempo o que se satisface en un momento concreto.

B56 Si la promesa de conceder la licencia está diferenciada de los demás bienes o servicios prometidos en el contrato y, por tanto, constituye una obligación de ejecución independiente, la entidad determinará si la licencia se transfiere en un momento concreto o a lo largo de un período de tiempo. Para ello, la entidad considerará si la naturaleza de su promesa de conceder la licencia a un cliente consiste en proporcionar a este:

(a) un derecho de acceso a la propiedad intelectual de la entidad tal como se halle a lo largo de todo el período de vigencia de la licencia; o

(b) un derecho de uso de la propiedad intelectual de la entidad tal como se halle en el momento de concesión de la licencia.

Determinación de la naturaleza de la promesa de la entidad

B57 [Eliminado]

B58 La naturaleza de la promesa de la entidad de conceder una licencia será conferir un derecho de acceso a la propiedad intelectual de la entidad si se cumplen todos los criterios siguientes:

(a) que el contrato exija, o el cliente razonablemente espere, que la entidad lleve a cabo actividades que influyan de forma significativa en la propiedad intelectual sobre la cual el cliente tenga derechos (véanse los párrafos B59 y B59A);

(b) que los derechos conferidos por la licencia expongan directamente al cliente a los efectos, positivos o negativos, de las actividades de la entidad mencionadas en el párrafo B58, letra (a); y

(c) que las actividades no den lugar a la transferencia de un bien o servicio al cliente a medida que dichas actividades se desarrollan (véase el párrafo 25).

B59 Entre los factores que pueden indicar que un cliente podría razonablemente esperar que una entidad lleve a cabo actividades que afecten de forma significativa a la propiedad intelectual se cuentan las prácticas comerciales habituales, las políticas publicadas o declaraciones específicas de la entidad. Aunque no sea determinante, la existencia de intereses económicos compartidos entre la entidad y el cliente (por ejemplo, una regalía basada en las ventas) relacionados con la propiedad intelectual sobre la cual el cliente tenga derechos puede también indicar que el cliente podría razonablemente esperar que la entidad lleve a cabo tales actividades.

B59A Las actividades de una entidad afectan de forma significativa a la propiedad intelectual sobre la cual el cliente tiene derechos cuando:

(a) se espera que las actividades alteren significativamente la forma (por ejemplo, el diseño o el contenido) o la funcionalidad (por ejemplo, la capacidad de realizar una función o tarea) de la propiedad intelectual; o

(b) la capacidad del cliente para obtener beneficios de la propiedad intelectual se deriva esencialmente de esas actividades o depende de ellas; por ejemplo, los beneficios de una marca a menudo se derivan, o dependen, de las actividades continuas de la entidad destinadas a respaldar o mantener el valor de la propiedad intelectual.

Así pues, si la propiedad intelectual sobre la que el cliente tiene derechos posee una importante funcionalidad autónoma, una parte sustancial de los beneficios de esa propiedad intelectual se derivan de dicha funcionalidad. Por consiguiente, la capacidad del cliente para obtener beneficios de esa propiedad intelectual no se vería significativamente afectada por las actividades de la entidad, a menos que estas alteren considerablemente la forma o funcionalidad de dicha propiedad intelectual. Entre los tipos de propiedad intelectual que, con frecuencia, poseen una importante funcionalidad autónoma se incluyen los programas informáticos, los compuestos biológicos o las fórmulas de los fármacos, así como los contenidos mediáticos acabados (por ejemplo, películas, programas de televisión y grabaciones musicales).

B60 Si se cumplen los criterios del párrafo B58, la entidad contabilizará la promesa de conceder una licencia como una obligación de ejecución que se satisface a lo largo del tiempo, dado que el cliente recibirá y consumirá de forma simultánea el beneficio de la ejecución de la entidad consistente en proporcionar acceso a su propiedad intelectual, a medida que la ejecución se lleva a cabo (véase el párrafo 35, letra (a)). La entidad deberá aplicar los párrafos 39 a 45 a fin de seleccionar un método adecuado para medir su progresión hacia la satisfacción completa de la obligación de ejecución consistente en proporcionar acceso.

B61 Si los criterios del párrafo B58 no se cumplen, la naturaleza de la promesa de la entidad será conferir un derecho de uso de la propiedad intelectual de la entidad tal como se halle (en términos de forma y la funcionalidad) en el momento concreto en que se conceda la licencia al cliente. Esto significa que el cliente podrá dirigir el uso de la licencia y obtener prácticamente todos sus beneficios restantes en el momento concreto en que la licencia se transfiera. La entidad contabilizará la promesa de conferir un derecho de uso de su propiedad intelectual como obligación de ejecución satisfecha en un momento concreto. La entidad aplicará el párrafo 38 para determinar el momento concreto en que la licencia se transfiere al cliente. Sin embargo, no podrán reconocerse ingresos ordinarios por una licencia que establezca un derecho de uso de la propiedad intelectual de la entidad antes del inicio del período durante el cual el cliente puede utilizar y beneficiarse de la licencia. Por ejemplo, si el período cubierto por una licencia de uso de un programa informático comienza antes de que la entidad proporcione al cliente (o ponga a su disposición de otro modo) un código que le permita utilizar inmediatamente dicho programa, la entidad no reconocerá ingresos ordinarios antes de que se haya proporcionado dicho código (o puesto a disposición de otro modo).

B62 Al determinar si una licencia confiere derecho de acceso a la propiedad intelectual de la entidad o derecho de uso de dicha propiedad intelectual, la entidad no tendrá en cuenta los siguientes factores:

(a) Las restricciones temporales, geográficas o de uso: esas restricciones definen las características de la licencia prometida, pero no indican si la entidad cumple su obligación de ejecución en un momento concreto o a lo largo de un período de tiempo.

(b) Las garantías proporcionadas por la entidad en cuanto a que posee una patente válida de propiedad intelectual y defenderá la patente frente al uso no autorizado: una promesa de defender un derecho de patente no constituye una obligación de ejecución, pues el acto de defender una patente protege el valor de los activos de propiedad intelectual de la entidad, y ofrece seguridad al cliente de que la licencia transferida cumple las especificaciones de la licencia prometida en el contrato.

Regalías basadas en las ventas o en el uso

B63 No obstante lo dispuesto en los párrafos 56 a 59, la entidad reconocerá ingresos ordinarios por una regalía basada en las ventas o en el uso prometida a cambio de una licencia de propiedad intelectual solo cuando (o a medida que) ocurra el que sea posterior de los siguientes sucesos:

(a) la venta o uso subsiguientes; y

(b) la satisfacción (o satisfacción parcial) de la obligación de ejecución a que se haya asignado, en su totalidad o en parte, la regalía basada en las ventas o en el uso.

B63A El requisito relativo a las regalías basadas en las ventas o en el uso del párrafo B63 se aplicará cuando la regalía se refiera exclusivamente a una licencia de propiedad intelectual o cuando esta licencia sea el elemento predominante al que se refiera la regalía (por ejemplo, la licencia de propiedad intelectual puede ser el elemento predominante al que se refiera la regalía cuando la entidad tenga una expectativa razonable de que el cliente atribuirá a la licencia un valor significativamente mayor que a los demás bienes o servicios a los que se refiera la regalía).

B63B Cuando se cumpla el requisito del párrafo B63A, se reconocerán íntegramente los ingresos ordinarios por las regalías basadas en las ventas o en el uso de acuerdo con el párrafo B63. Cuando no se cumpla el requisito del párrafo B63A, se aplicarán a las regalías basadas en las ventas o en el uso los requisitos relativos a la contraprestación variable de los párrafos 50 a 59.

Acuerdos de recompra

B64 Un acuerdo de recompra es un contrato por el que una entidad vende un activo y promete recomprarlo o tiene la opción de hacerlo (ya sea en virtud del mismo contrato o de otro). El activo recomprado podrá ser el que se vendió originalmente al cliente, uno que sea sustancialmente igual, u otro del que el activo originalmente vendido sea un componente.

B65 Los acuerdos de recompra adoptan generalmente tres formas:

(a) la obligación de una entidad de recomprar el activo (contrato a plazo);

(b) el derecho de una entidad a recomprar el activo (opción de compra); y

(c) la obligación de una entidad de recomprar el activo a petición del cliente (opción de venta).

Contrato a plazo u opción de compra

B66 Si la entidad tiene una obligación o un derecho de recomprar el activo (contrato a plazo u opción de compra), el cliente no obtendrá el control del activo, porque estará limitado en su capacidad de dirigir el uso del activo y obtener prácticamente todos sus beneficios restantes, aun cuando el cliente pueda tener posesión física del activo. Por consiguiente, la entidad contabilizará el contrato de una de las siguientes formas:

(a) un arrendamiento, de acuerdo con la NIIF 16 *Arrendamientos*, si la entidad puede o debe recomprar el activo por un importe que sea inferior a su precio de venta original, salvo que el contrato forme parte de una operación de venta con arrendamiento posterior; si el contrato forma parte de una operación de venta con arrendamiento posterior, la entidad continuará reconociendo el activo y reconocerá un pasivo financiero por cualquier contraprestación recibida del cliente; la entidad contabilizará el pasivo financiero de acuerdo con la NIIF 9; o

(b) un acuerdo de financiación, de conformidad con el párrafo B68, si la entidad puede o debe recomprar el activo por un importe que sea igual o superior a su precio de venta original.

B67 Al comparar el precio de recompra con el precio de venta, la entidad considerará el valor temporal del dinero.

B68 Si el acuerdo de recompra es un acuerdo de financiación, la entidad continuará reconociendo el activo y reconocerá además un pasivo financiero por cualquier contraprestación recibida del cliente. La entidad reconocerá la diferencia entre el importe de la contraprestación obtenida del cliente y el importe de la contraprestación a pagar al cliente en concepto de intereses y, si procede, de costes de procesamiento o tenencia (por ejemplo, seguros).

B69 Si la opción vence sin ejercerse, la entidad dará de baja en cuentas el pasivo y reconocerá ingresos ordinarios.

Opción de venta

B70 Si la entidad tiene una obligación de recomprar el activo a petición del cliente (opción de venta) a un precio inferior a su precio de venta original, la entidad considerará al comienzo del contrato si el cliente tiene un incentivo económico significativo para ejercer ese derecho. El ejercicio de ese derecho por el cliente dará lugar a que este pague efectivamente a la entidad una contraprestación por el derecho a utilizar un activo determinado durante un período de tiempo. Por tanto, si el cliente tiene un incentivo económico significativo para ejercer ese derecho, la entidad contabilizará el acuerdo como un arrendamiento conforme a la NIIF 16, salvo que el contrato forme parte de una operación de venta con arrendamiento posterior. Si el contrato forma parte de una operación de venta con arrendamiento posterior, la entidad continuará reconociendo el activo y reconocerá un pasivo financiero por cualquier contraprestación recibida del cliente. La entidad contabilizará el pasivo financiero de acuerdo con la NIIF 9.

B71 Para determinar si el cliente tiene un incentivo económico significativo para ejercer ese derecho, la entidad considerará diferentes factores, incluida la relación del precio de recompra con el valor de mercado esperado del activo en la fecha de recompra y el tiempo restante hasta que venza el derecho. Por ejemplo, si se espera que el precio de recompra supere de forma significativa el valor de mercado del activo, ello puede indicar que el cliente tiene un incentivo económico significativo para ejercer la opción de venta.

B72 Si el cliente no tiene un incentivo económico significativo para ejercer su derecho a un precio inferior al precio de venta original del activo, la entidad contabilizará el acuerdo como si se tratase de la venta de un producto con derecho de devolución, tal como se describe en los párrafos B20 a B27.

B73 Si el precio de recompra del activo es igual o superior al precio de venta original y es superior al valor de mercado esperado del activo, el contrato será, de hecho, un acuerdo de financiación y, por tanto, se contabilizará tal como se describe en el párrafo B68.

B74 Si el precio de recompra del activo es igual o superior al precio de venta original y es inferior o igual al valor de mercado esperado del activo, y si el cliente no tiene un incentivo económico significativo para ejercer su derecho, la entidad contabilizará el acuerdo como si se tratase de la venta de un producto con derecho de devolución, tal como se describe en los párrafos B20 a B27.

B75 Al comparar el precio de recompra con el precio de venta, la entidad considerará el valor temporal del dinero.

B76 Si la opción vence sin ejercerse, la entidad dará de baja en cuentas el pasivo y reconocerá ingresos ordinarios.

Acuerdos de consignación

B77 Cuando la entidad entregue un producto a un tercero (por ejemplo, un intermediario o distribuidor) para la venta a clientes finales, evaluará si ese tercero ha obtenido el control del producto en ese momento concreto. Un producto que haya sido entregado a un tercero podrá mantenerse sujeto a un acuerdo de consignación si ese tercero no ha obtenido el control del producto. En consecuencia, la entidad no reconocerá ingresos ordinarios en el momento de la entrega de un producto a un tercero si el producto entregado se mantiene en consignación.

B78 Entre los indicadores de que un acuerdo constituye un acuerdo de consignación se incluyen, sin limitarse a ellos, los siguientes:

(a) que el producto esté controlado por la entidad hasta que ocurra un suceso determinado, tal como la venta del producto a un cliente del intermediario o hasta que expire un plazo determinado;

(b) que la entidad pueda exigir la devolución del producto o transferirlo a un tercero (tal como otro intermediario); y

(c) que el intermediario no tenga la obligación incondicional de pagar el producto (aunque pueda exigírsele que pague un depósito).

Acuerdos de facturación con entrega diferida

B79 Un acuerdo de facturación con entrega diferida es un contrato según el cual una entidad factura a un cliente un producto, pero conserva la posesión física del producto hasta que lo transfiera al cliente en un momento futuro. Por ejemplo, un cliente puede solicitar a una entidad la celebración de un contrato de ese tipo debido a la falta de espacio disponible para el producto o debido a retrasos en su calendario de producción.

B80 La entidad determinará cuándo ha satisfecho su obligación de ejecución consistente en transferir un producto, evaluando cuándo obtiene el cliente el control de ese producto (véase el párrafo 38). En el caso de algunos contratos, el control se transfiere cuando el producto se entrega en los locales del cliente o cuando el producto se expide, en función de las condiciones del contrato (incluidas las condiciones de entrega y envío). Sin embargo, en el caso de otros contratos, el cliente puede obtener el control de un producto aun cuando la entidad mantenga la posesión física de dicho producto. En tal caso, el cliente tiene la capacidad de dirigir el uso del producto y obtener prácticamente todos sus beneficios restantes, aun cuando haya decidido no ejercer su derecho a tomar posesión física del mismo. Por consiguiente, la entidad no controla el producto. En cambio, la entidad presta al cliente servicios de custodia de los activos de este.

B81 Además de la aplicación de los requisitos del párrafo 38, para que un cliente haya obtenido el control de un producto en un acuerdo de facturación con entrega diferida, deben cumplirse todos los criterios siguientes:

(a) que el motivo del acuerdo de facturación con entrega diferida sea de peso (por ejemplo, que el cliente lo haya solicitado);

(b) que el producto se identifique por separado indicando que pertenece al cliente;

(c) que el producto esté listo en ese momento para su entrega física al cliente; y

(d) que la entidad no pueda utilizar el producto o dirigirlo a otro cliente.

B82 Si la entidad reconoce ingresos ordinarios por la venta de un producto sobre la base de un acuerdo de facturación con entrega diferida, deberá considerar si, de acuerdo con los párrafos 22 a 30, tiene obligaciones de ejecución pendientes (por ejemplo, servicios de custodia) a las que deba asignar una parte del precio de la transacción de acuerdo con los párrafos 73 a 86.

Aceptación por el cliente

B83 De acuerdo con el párrafo 38, letra (e), la aceptación de un activo por un cliente puede indicar que el cliente ha obtenido su control. Las cláusulas de aceptación por el cliente permiten a este cancelar un contrato o exigir a la entidad que adopte medidas correctoras en caso de que un bien o servicio no cumplan las especificaciones acordadas. La entidad deberá tener en cuenta estas cláusulas a la hora de evaluar cuándo obtiene un cliente el control de un bien o servicio.

B84 Si la entidad puede determinar de forma objetiva que se ha transferido el control del bien o servicio al cliente de acuerdo con las especificaciones acordadas en el contrato, la aceptación por el cliente será una formalidad que no afectará a la apreciación de la entidad en cuanto al momento en el que el cliente ha obtenido el control del bien o servicio. Por ejemplo, si la cláusula de aceptación por el cliente se basa en el cumplimiento de características de tamaño o peso especificadas, la entidad podrá determinar si esos criterios se han cumplido antes de recibir confirmación de la aceptación por el cliente. La experiencia de la entidad con contratos relativos a productos o servicios similares puede aportar evidencia de que un bien o servicio proporcionado al cliente cumple las especificaciones acordadas en el contrato. Si se reconocen los ingresos ordinarios antes de la aceptación por el cliente, la entidad aún deberá considerar si existen obligaciones de ejecución pendientes (por ejemplo, instalación de equipos) y evaluar si debe contabilizarlas por separado.

B85 Sin embargo, si la entidad no puede determinar de forma objetiva que el bien o servicio proporcionado al cliente cumple las especificaciones acordadas en el contrato, no podrá concluir que el cliente ha obtenido el control hasta que reciba la aceptación del cliente. En efecto, en este caso la entidad no puede determinar que el cliente tiene la capacidad de dirigir el uso del bien o servicio y obtener prácticamente todos sus beneficios restantes.

B86 Si una entidad entrega productos a un cliente con fines de prueba o de evaluación y el cliente no se compromete a pagar contraprestación alguna hasta que finalice el período de prueba, el control del producto no se transfiere al cliente hasta que acepte el producto o finalice el período de prueba.

Información a revelar sobre ingresos ordinarios desagregados

B87 El párrafo 114 exige que la entidad desagregue los ingresos ordinarios procedentes de contratos con clientes en categorías que muestren cómo la naturaleza, el importe, el calendario y la incertidumbre de los ingresos ordinarios y flujos de efectivo se ven afectados por factores económicos. Por consiguiente, la medida en que los ingresos ordinarios de una entidad se desagregarán a efectos de revelar esta información dependerá de los hechos y circunstancias relativos a los contratos de la entidad con clientes. Algunas entidades pueden necesitar utilizar más de un tipo de categoría para cumplir el objetivo del párrafo 114 al desagregar los ingresos ordinarios. Otras entidades podrán cumplir el objetivo utilizando solo un tipo de categoría para desagregar los ingresos ordinarios.

B88 Al seleccionar el tipo de categoría (o categorías) a utilizar para desagregar los ingresos ordinarios, la entidad tendrá en cuenta la forma en que se ha presentado la información sobre los ingresos ordinarios de la entidad para otros fines, incluidos todos los siguientes:

(a) información a revelar presentada fuera de los estados financieros (por ejemplo, publicación de ganancias, informes anuales o presentaciones destinadas a inversores);

(b) información regularmente revisada por el máximo responsable de las decisiones operativas para evaluar el rendimiento financiero de los segmentos operativos; e

(c) información adicional que sea similar a los tipos de información señalados en el párrafo B88, letras (a) y (b), y que utilicen la entidad o los usuarios de sus estados financieros para evaluar el rendimiento financiero de la entidad o tomar decisiones sobre asignación de recursos.

B89 Entre las categorías que podrían ser apropiadas se cuentan, sin limitarse a ellas, las siguientes:

(a) tipo de bien o servicio (por ejemplo, principales líneas de productos);

(b) zona geográfica (por ejemplo, país o región);

(c) mercado o tipo de cliente (por ejemplo, clientes del sector público y del sector privado);

(d) tipo de contrato (por ejemplo, contratos de precio fijo y contratos por tiempo y materiales);

(e) duración del contrato (por ejemplo, contratos a corto plazo y a largo plazo);

(f) calendario de transferencia de bienes o servicios (por ejemplo, ingresos ordinarios correspondientes a bienes o servicios transferidos a clientes en un momento concreto e ingresos ordinarios correspondientes a bienes o servicios transferidos a lo largo del tiempo); y

(g) canales de venta (por ejemplo, bienes vendidos directamente a los consumidores y bienes vendidos a través de intermediarios).

Apéndice C
Fecha de vigencia y transición

Este apéndice es parte integrante de la norma y tiene la misma autoridad que el resto de apartados de la norma.

Fecha de vigencia

C1 Las entidades aplicarán esta norma a los ejercicios anuales que comiencen a partir del 1 de enero de 2018. Se permite su aplicación anticipada. Si una entidad aplica esta norma a un ejercicio anterior, revelará ese hecho.

C1A La NIIF 16 *Arrendamientos*, emitida en enero de 2016, modificó los párrafos 5, 97, B66 y B70. Las entidades aplicarán esas modificaciones cuando apliquen la NIIF 16.

C1B Mediante las *Aclaraciones de la NIIF 15* Ingresos ordinarios procedentes de contratos con clientes, emitidas en abril de 2016, se modificaron los párrafos 26, 27, 29, B1, B34 a B38, B52 a B53, B58, C2, C5 y C7, se eliminó el párrafo B57 y se añadieron los párrafos B34A, B35A, B35B, B37A, B59A, B63A, B63B, C7A y C8A. Las entidades aplicarán esas modificaciones a los ejercicios anuales sobre los que se informe que comiencen a partir del 1 de enero de 2018. Se permite su aplicación anticipada. Si una entidad aplica las referidas modificaciones a un ejercicio anterior, revelará este hecho.

C1C La NIIF 17, emitida en mayo de 2017, modificó el párrafo 5. Las entidades aplicarán esa modificación cuando apliquen la NIIF 17.

Transición

C2 A efectos de los requisitos transitorios contenidos en los párrafos C3 a C8A:

(a) la fecha de aplicación inicial será el comienzo del ejercicio sobre el que se informe en el que una entidad aplique por primera vez esta norma; y

(b) un contrato finalizado es un contrato en relación con el cual la entidad ha transferido la totalidad de los bienes o servicios identificados de conformidad con la NIC 11 *Contratos de construcción*, la NIC 18 *Ingresos ordinarios* y las Interpretaciones conexas.

C3 Las entidades aplicarán esta norma mediante uno de los dos métodos siguientes:

(a) de forma retroactiva a cada ejercicio anterior sobre el que se informe presentado de acuerdo con la NIC 8 *Políticas contables, cambios en las estimaciones contables y errores*, sin perjuicio de las soluciones del párrafo C5; o

(b) de forma retroactiva con el efecto acumulado de la aplicación inicial de esta norma reconocido en la fecha de aplicación inicial, de acuerdo con los párrafos C7 y C8.

C4 No obstante los requisitos del párrafo 28 de la NIC 8, cuando esta norma se aplique por primera vez, la entidad deberá presentar únicamente la información cuantitativa exigida por el párrafo 28, letra (f), de la NIC 8 correspondiente al ejercicio anual inmediatamente anterior al primer ejercicio anual al que se aplique esta norma (el «ejercicio inmediatamente anterior») y solo si la entidad aplica esta norma de forma retroactiva de acuerdo con el párrafo C3, letra (a). La entidad podrá presentar también esta información con respecto al ejercicio corriente o a ejercicios comparativos anteriores, pero no estará obligada a ello.

C5 Las entidades pueden utilizar una o varias de las siguientes soluciones prácticas al aplicar esta norma de forma retroactiva de acuerdo con el párrafo C3, letra (a):

(a) En lo que respecta a los contratos finalizados, la entidad no tiene que reexpresar aquellos que:

(i) comiencen y terminen dentro del mismo ejercicio anual sobre el que se informe; o

(ii) sean contratos finalizados al comienzo del primero de los ejercicios presentados.

(b) En lo que respecta a los contratos finalizados con contraprestación variable, la entidad puede utilizar el precio de la transacción en la fecha de finalización del contrato en lugar de estimar los importes de la contraprestación variable en los ejercicios sobre los que se informa comparativos.

(c) En lo que respecta a los contratos que se hayan modificado antes del comienzo del primero de los ejercicios presentados, la entidad no tiene que reexpresar retroactivamente el contrato atendiendo a tales modificaciones de acuerdo con los párrafos 20 a 21. En lugar de ello, la entidad reflejará el efecto

agregado de todas las modificaciones que se hayan producido antes del comienzo del primero de los ejercicios presentados cuando:

(i) identifique las obligaciones de ejecución satisfechas y no satisfechas;

(ii) determine el precio de la transacción; y

(iii) asigne el precio de la transacción a las obligaciones de ejecución satisfechas y no satisfechas.

(d) En relación con todos los ejercicios sobre los que se informa presentados antes de la fecha de aplicación inicial, la entidad no precisa revelar el importe del precio de la transacción asignado a las obligaciones de ejecución pendientes ni explicar cuándo espera reconocer ese importe como ingresos ordinarios (véase el párrafo 120).

C6 Siempre que la entidad haga uso de alguna de las soluciones prácticas del párrafo C5, deberá aplicar dicha solución de forma coherente a todos los contratos en todos los ejercicios sobre los que se informa presentados. Además, la entidad revelará toda la información siguiente:

(a) las soluciones que se han utilizado; y

(b) en la medida en que sea razonablemente posible, una evaluación cualitativa del efecto estimado de la aplicación de cada una de dichas soluciones.

C7 Si una entidad opta por aplicar esta norma de forma retroactiva de acuerdo con el párrafo C3, letra (b), reconocerá el efecto acumulado de la aplicación inicial de esta norma como un ajuste del saldo de apertura de las reservas por ganancias acumuladas (u otro componente del patrimonio neto, según proceda) del ejercicio anual sobre el que se informe que incluya la fecha de aplicación inicial. Según este método de transición, la entidad puede optar por aplicar esta norma con carácter retroactivo únicamente a los contratos que no sean contratos finalizados en la fecha de aplicación inicial (por ejemplo, el 1 de enero de 2018 en el caso de una entidad cuyo ejercicio concluya el 31 de diciembre).

C7A Una entidad que aplique esta norma de forma retroactiva de acuerdo con el párrafo C3, letra (b), puede también recurrir a la solución práctica descrita en el párrafo C5, letra (c), ya sea:

(a) en relación con todas las modificaciones del contrato que se hayan producido antes del comienzo del primero de los ejercicios presentados; o

(b) en relación con todas las modificaciones del contrato que se hayan producido antes de la fecha de aplicación inicial.

Si la entidad recurre a esta solución práctica, la aplicará de forma coherente a todos los contratos y revelará la información exigida por el párrafo C6.

C8 En relación con los ejercicios sobre los que se informe que incluyan la fecha de aplicación inicial, la entidad revelará la siguiente información adicional si esta norma se aplica de forma retroactiva de acuerdo con el párrafo C3, letra (b):

(a) el importe por el que cada partida de los estados financieros se ve afectada en el ejercicio corriente sobre el que se informa por la aplicación de esta norma, en comparación con la NIC 11, la NIC 18 y las Interpretaciones conexas que estuvieran vigentes antes del cambio; y

(b) una explicación de las razones de los cambios significativos identificados en C8, letra (a).

C8A Las entidades aplicarán las *Aclaraciones de la NIIF 15* (véase el párrafo C1B) de forma retroactiva de acuerdo con la NIC 8. Al aplicar las modificaciones de forma retroactiva, la entidad las aplicará como si formaran parte de la NIIF 15 en la fecha de aplicación inicial. Por consiguiente, la entidad no aplicará las modificaciones a ejercicios sobre los que se informe ni a contratos a los que no se apliquen los requisitos de la NIIF 15 de acuerdo con los párrafos C2 a C8. Por ejemplo, si una entidad aplica la NIIF 15 de acuerdo con el párrafo C3, letra b), únicamente a los contratos que no sean contratos finalizados en la fecha de aplicación inicial, no reexpresará los contratos finalizados en la fecha de aplicación inicial de la NIIF 15 con objeto de tener en cuenta los efectos de estas modificaciones.

Referencias a la NIIF 9

C9 Si una entidad aplica esta norma pero no aplica todavía la NIIF 9 *Instrumentos financieros*, cualquier referencia en esta norma a la NIIF 9 se entenderá hecha a la NIC 39 *Instrumentos financieros: Reconocimiento y valoración*.

Derogación de otras normas

C10 Esta norma sustituye a las siguientes:

(a) NIC 11 *Contratos de construcción*;

(b) NIC 18 *Ingresos ordinarios*;

(c) CINIIF 13 *Programas de fidelización de clientes*;

(d) CINIIF 15 *Acuerdos para la construcción de inmuebles*;

(e) CINIIF 18 *Transferencias de activos procedentes de clientes*; y

(f) SIC-31 *Ingresos ordinarios — Permutas de servicios de publicidad*.

Apéndice D
Modificaciones de otras normas

Las entidades aplicarán las modificaciones que contiene este apéndice en los ejercicios anuales que comiencen a partir del 1 de enero de 2018. Si una entidad aplicase la NIIF 15 en un ejercicio anterior, también deberá aplicar dichas modificaciones a ese ejercicio anterior.

*****

Este apéndice recoge las modificaciones introducidas en otras normas como consecuencia de la publicación de esta NIIF por parte del Consejo. Las modificaciones contenidas en este apéndice, se han incorporado a las normas pertinentes publicadas en este volumen.

Norma Internacional de Información Financiera 16
Arrendamientos

NIIF 16

Norma Internacional de Información Financiera 16 *Arrendamientos*

Objetivo

1 **Esta norma establece los principios aplicables al reconocimiento, la valoración y la presentación de los *arrendamientos*, así como a la información a revelar al respecto. El objetivo es garantizar que los *arrendatarios* y *arrendadores* proporcionen información pertinente de forma tal que refleje fielmente esas transacciones. Esta información ofrece a los usuarios de los estados financieros una base para evaluar el efecto que los arrendamientos tienen sobre la situación financiera, el rendimiento financiero y los flujos de efectivo de una entidad.**

2 Al aplicar esta norma, las entidades deberán tener en cuenta las condiciones de los *contratos* y todos los hechos y circunstancias pertinentes. Las entidades aplicarán esta norma de manera uniforme a los contratos con características similares y en circunstancias parecidas.

Alcance

3 Las entidades aplicarán esta norma a todos los arrendamientos, incluidos los arrendamientos de *activos por derecho de uso* en el marco de un *subarrendamiento*, excepto cuando se trate de:

(a) acuerdos de arrendamiento para la exploración o uso de minerales, petróleo, gas natural y recursos no renovables similares;

(b) el arrendamiento de activos biológicos que estén dentro del alcance de la NIC 41 *Agricultura* mantenidos por el arrendatario;

(c) acuerdos de concesión de servicios que estén dentro del alcance de la CINIIF 12 *Acuerdos de concesión de servicios*;

(d) licencias de propiedad intelectual otorgadas por un arrendador dentro del alcance de la NIIF 15 *Ingresos ordinarios procedentes de contratos con clientes*; y

(e) derechos que un arrendatario posea en virtud de acuerdos de licencia, dentro del alcance de la NIC 38 *Activos intangibles*, para productos tales como películas, grabaciones en vídeo, obras de teatro, manuscritos, patentes y derechos de autor.

4 El arrendatario, aunque sin estar obligado a ello, podrá aplicar esta norma a los arrendamientos de activos intangibles distintos de los descritos en el párrafo 3, letra e).

Exenciones del reconocimiento (párrafos B3 a B8)

5 El arrendatario podrá elegir no aplicar lo establecido en los párrafos 22 a 49 a lo siguiente:

(a) *arrendamientos a corto plazo*; y

(b) arrendamientos en los que el *activo subyacente* sea de escaso valor (según lo descrito en los párrafos B3 a B8).

6 Si el arrendatario elige no aplicar lo establecido en los párrafos 22 a 49 a los arrendamientos a corto plazo o los arrendamientos cuyo activo subyacente sea de escaso valor, reconocerá los *pagos por arrendamiento* correspondientes a esos arrendamientos como gastos, bien de forma lineal durante el plazo del arrendamiento, bien sobre otra base sistemática. El arrendatario aplicará otra base sistemática si esta es más representativa del patrón de beneficios del mismo.

7 Si el arrendatario contabiliza los arrendamientos a corto plazo aplicando el párrafo 6, considerará que se trata de un nuevo arrendamiento a los efectos de esta norma si:

(a) se produce una *modificación del arrendamiento*; o

(b) se produce algún cambio en el plazo del arrendamiento (por ejemplo, el arrendatario ejerce una opción no contemplada anteriormente cuando determinó dicho plazo).

8 La elección en el caso de arrendamientos a corto plazo se efectuará por clases de activos subyacentes a los que se refiera el derecho de uso. Una clase de activos subyacentes es un conjunto de activos subyacentes de similar naturaleza y uso en las actividades de la entidad. La elección en el caso de arrendamientos cuyo activo subyacente sea de escaso valor podrá hacerse arrendamiento por arrendamiento.

Identificación de un arrendamiento (párrafos B9 a B33)

9 Al inicio del contrato, la entidad evaluará si este constituye, o contiene, un arrendamiento. Un contrato constituye, o contiene, un arrendamiento si conlleva el derecho de controlar el uso de un activo identificado durante un determinado período de tiempo a cambio de una contraprestación. Los párrafos B9 a B31 establecen directrices de cara a evaluar si un contrato constituye, o contiene, un arrendamiento.

10 Un período de tiempo puede describirse por referencia a la magnitud de uso de un activo identificado (por ejemplo, el número de unidades para cuya producción se utilizará un elemento de un equipo).

11 La entidad deberá evaluar nuevamente si un contrato constituye, o contiene, un arrendamiento solo si las condiciones del contrato se modifican.

Separación de los componentes de un contrato

12 En los contratos que constituyan, o contengan, arrendamientos, la entidad contabilizará como arrendamiento cada componente de arrendamiento del contrato, por separado de los componentes del contrato que no constituyan arrendamiento, salvo si aplica la solución práctica que recoge el párrafo 15. Los párrafos B32 a B33 establecen directrices sobre la separación de los componentes de un contrato.

Arrendatario

13 En los contratos que tengan un componente de arrendamiento y uno o varios componentes adicionales de arrendamiento o de otro tipo, el arrendatario distribuirá la contraprestación del contrato entre cada componente de arrendamiento basándose en el precio individual relativo del componente de arrendamiento y el precio individual agregado de los componentes que no sean de arrendamiento.

14 El precio individual relativo de los componentes de arrendamiento y de otro tipo se determinará basándose en el precio que el arrendador o un proveedor similar cobraría a una entidad en relación con ese componente, o un componente similar, por separado. Si no se dispone inmediatamente de un precio individual observable, el arrendatario estimará el precio individual, maximizando el uso de la información observable.

15 Como solución práctica, el arrendatario podrá elegir, por clase de activo subyacente, no separar los componentes de arrendamiento de los de otro tipo, contabilizando, en su lugar, cada componente de arrendamiento y cualesquiera componentes de otro tipo conexos como un único componente de arrendamiento. El arrendatario no aplicará esta solución práctica a los derivados implícitos que reúnan los criterios establecidos en el párrafo 4.3.3 de la NIIF 9 *Instrumentos financieros*.

16 Salvo cuando se aplique la solución práctica expuesta en el párrafo 15, el arrendatario contabilizará los componentes que no sean de arrendamiento con arreglo a otras normas aplicables.

Arrendador

17 En los contratos que tengan un componente de arrendamiento y uno o varios componentes adicionales de arrendamiento o de otro tipo, el arrendador distribuirá la contraprestación del contrato conforme a los párrafos 73 a 90 de la NIIF 15.

Plazo del arrendamiento (párrafos B34 a B41)

18 La entidad determinará el plazo del arrendamiento como igual al período no revocable de un arrendamiento, al que se añadirán:

(a) los períodos cubiertos por la opción de prorrogar el arrendamiento, si el arrendatario tiene la certeza razonable de que ejercerá esa opción; y

(b) los períodos cubiertos por la opción de rescindir el arrendamiento, si el arrendatario tiene la certeza razonable de que no ejercerá esa opción.

19 Al evaluar si el arrendatario tiene la certeza razonable de que ejercerá la opción de prorrogar un arrendamiento, o de que no ejercerá la opción de rescindir el arrendamiento, la entidad tendrá en cuenta todos los hechos y circunstancias pertinentes que creen un incentivo económico que mueva al arrendatario a ejercer la opción de prorrogar el arrendamiento, o a no ejercer la opción de rescindir el arrendamiento, según lo descrito en los párrafos B37 a B40.

20 El arrendatario evaluará nuevamente si tiene la certeza razonable de que ejercerá una opción de prórroga, o no ejercerá una opción de rescisión, siempre que se produzca un hecho significativo o un cambio significativo en las circunstancias que:

(a) esté bajo el control del arrendatario; y

(b) afecte a la determinación de si el arrendatario tiene la certeza razonable de que ejercerá una opción no contemplada anteriormente cuando determinó el plazo del arrendamiento, o de que no ejercerá una opción contemplada anteriormente cuando determinó el plazo del arrendamiento (según lo descrito en el párrafo B41).

21 La entidad revisará el plazo del arrendamiento si se produce un cambio en el período no revocable de un arrendamiento. Por ejemplo, el período de arrendamiento no revocable cambiará si:

(a) el arrendatario ejerce una opción no contemplada anteriormente por la entidad cuando esta determinó el plazo del arrendamiento;

(b) el arrendatario no ejerce una opción contemplada anteriormente por la entidad cuando esta determinó el plazo del arrendamiento;

(c) se produce un hecho que obliga contractualmente al arrendatario a ejercer una opción no contemplada anteriormente por la entidad cuando esta determinó el plazo del arrendamiento; o

(d) se produce un hecho con arreglo al cual el arrendatario tiene prohibido contractualmente ejercer una opción contemplada anteriormente por la entidad cuando esta determinó el plazo del arrendamiento.

Arrendatario

Reconocimiento

22 En la *fecha de comienzo*, el arrendatario reconocerá un activo por derecho de uso y un pasivo por arrendamiento.

Valoración

Valoración inicial

Valoración inicial del activo por derecho de uso

23 En la fecha de comienzo, el arrendatario valorará el activo por derecho de uso al coste.

24 El coste del activo por derecho de uso comprenderá:

(a) el importe de la valoración inicial del pasivo por arrendamiento, según lo descrito en el párrafo 26;

(b) cualquier pago por arrendamiento efectuado en la fecha de comienzo o antes de esta, menos cualquier *incentivo de arrendamiento* recibido;

(c) cualquier *coste directo inicial* soportado por el arrendatario; y

(d) una estimación de los costes en que incurrirá el arrendatario al desmantelar y eliminar el activo subyacente, rehabilitar el lugar en el que se ubique o devolver dicho activo a la condición exigida en los términos y condiciones del arrendamiento, salvo si se incurre en tales costes para la producción de existencias. El arrendatario tendrá la obligación de soportar esos costes, bien desde la fecha de comienzo, bien como consecuencia de haber utilizado el activo subyacente durante un período determinado.

25 El arrendatario reconocerá los costes descritos en el párrafo 24, letra (d), como parte del coste del activo por derecho de uso cuando adquiera la obligación de soportar dichos costes. El arrendatario aplicará la NIC 2 *Existencias* a los costes soportados durante un determinado período como consecuencia de haber utilizado el activo por derecho de uso para la producción de existencias durante ese período. Las obligaciones con respecto

a esos costes contabilizados aplicando esta norma o la NIC 2 se reconocerán y valorarán aplicando la NIC 37 *Provisiones, pasivos contingentes y activos contingentes*.

Valoración inicial del pasivo por arrendamiento

26 En la fecha de comienzo, el arrendatario valorará el pasivo por arrendamiento al valor actual de los pagos por arrendamiento que no estén abonados en esa fecha. Los pagos por arrendamiento se descontarán utilizando el *tipo de interés implícito en el arrendamiento*, si ese tipo puede determinarse fácilmente. Si no puede determinarse fácilmente, el arrendatario utilizará el tipo de interés incremental del endeudamiento del arrendatario.

27 En la fecha de comienzo, los pagos por arrendamiento incluidos en la valoración del pasivo por arrendamiento comprenderán los siguientes pagos por el derecho de uso del activo subyacente durante el plazo del arrendamiento que no hayan sido abonados en dicha fecha:

(a) *pagos fijos* (incluidos los pagos fijos en esencia, según lo descrito en el párrafo B42), menos los incentivos de arrendamiento a cobrar;

(b) los *pagos por arrendamiento variables* que dependan de un índice o un tipo, inicialmente, valorados con arreglo al índice o tipo en la fecha de comienzo (según lo descrito en el párrafo 28);

(c) los importes que se espera que abone el arrendatario en concepto de *garantías de valor residual*;

(d) el precio de ejercicio de una opción de compra si el arrendatario tiene la certeza razonable de que ejercerá esa opción (lo que se evaluará a la luz de los factores descritos en los párrafos B37 a B40); y

(e) los pagos de penalizaciones por rescisión del arrendamiento, si el plazo del arrendamiento refleja el ejercicio por el arrendatario de la opción de rescindir el arrendamiento.

28 Los pagos por arrendamiento variables que dependan de un índice o un tipo, según lo descrito en el párrafo 27, letra (b), incluirán, por ejemplo, los pagos vinculados a un índice de precios al consumo, los pagos vinculados a un tipo de interés de referencia (por ejemplo, el LIBOR) o los pagos que varíen como consecuencia de cambios en los precios de alquiler del mercado.

Valoración posterior

Valoración posterior del activo por derecho de uso

29 Después de la fecha de comienzo, el arrendatario valorará el activo por derecho de uso aplicando un modelo de costes, salvo si aplica uno de los modelos de valoración descritos en los párrafos 34 y 35.

Modelo de costes

30 En un modelo de costes, el arrendatario valorará el activo por derecho de uso al coste:

(a) menos la amortización acumulada y las pérdidas por deterioro de valor acumuladas; y

(b) ajustado para reflejar cualquier nueva valoración del pasivo por arrendamiento según se indica en el párrafo 36, letra (c).

31 El arrendatario aplicará los requisitos de amortización previstos en la NIC 16 *Inmovilizado material* al amortizar el activo por derecho de uso, con supeditación a lo establecido en el párrafo 32.

32 Si el arrendamiento transfiere la propiedad del activo subyacente al arrendatario al finalizar el plazo del arrendamiento o si el coste del activo por derecho de uso refleja que el arrendatario ejercerá una opción de compra, este amortizará el activo por derecho de uso desde la fecha de comienzo hasta el final de la *vida útil* del activo subyacente. En los demás casos, el arrendatario amortizará el activo por derecho de uso desde la fecha de comienzo hasta, bien el final de la *vida útil* de dicho activo, bien el final del plazo del arrendamiento si este se produjera antes.

33 El arrendatario aplicará la NIC 36 *Deterioro del valor de los activos* para determinar si el valor del activo por derecho de uso se ha deteriorado y contabilizar cualquier pérdida por deterioro de valor observada.

Otros modelos de valoración

34 Si el arrendatario aplica a sus inversiones inmobiliarias el modelo del valor razonable de la NIC 40 *Inversiones inmobiliarias*, aplicará también ese modelo a los activos por derecho de uso que entren en la definición de inversiones inmobiliarias que establece la NIC 40.

35 Si los activos por derecho de uso están relacionados con una clase de inmovilizado material a la que el arrendatario aplica el modelo de revalorización de la NIC 16, el arrendatario podrá optar por aplicar ese modelo de revalorización a todos los activos por derecho de uso que estén relacionados con esa clase de inmovilizado material.

Valoración posterior del pasivo por arrendamiento

36 Después de la fecha de comienzo, el arrendatario valorará el pasivo por arrendamiento como sigue:

(a) incrementando el importe en libros a fin de reflejar los intereses sobre el pasivo por arrendamiento;

(b) reduciendo el importe en libros para reflejar los pagos por arrendamiento efectuados; y

(c) valorando nuevamente el importe en libros a fin de reflejar cualquier evaluación posterior o cualquier modificación del arrendamiento según se especifican en los párrafos 39 a 46, o de reflejar los pagos por arrendamiento fijos en esencia (véase el párrafo B42).

37 Los intereses sobre el pasivo por arrendamiento de cada ejercicio durante el plazo del arrendamiento serán iguales al importe generado por un tipo de interés periódico constante sobre el saldo restante del pasivo por arrendamiento. El tipo de interés periódico es el tipo de descuento descrito en el párrafo 26 o, en su caso, el tipo de descuento revisado descrito en el párrafo 41, el párrafo 43 o el párrafo 45, letra (c).

38 Después de la fecha de comienzo, el arrendatario reconocerá en el resultado del ejercicio, salvo si los costes están incluidos en el importe en libros de otro activo de acuerdo con otras normas aplicables, lo siguiente:

(a) los intereses sobre el pasivo por arrendamiento; y

(b) los pagos por arrendamiento variables no incluidos en la valoración del pasivo por arrendamiento en el ejercicio en el que se haya producido el hecho o la circunstancia que da lugar a dichos pagos.

Nueva evaluación del pasivo por arrendamiento

39 Después de la fecha de comienzo, el arrendatario aplicará los párrafos 40 a 43 para valorar de nuevo el pasivo por arrendamiento a fin de reflejar los cambios en los pagos por arrendamiento. El arrendatario reconocerá el importe de la nueva valoración del pasivo por arrendamiento como un ajuste del activo por derecho de uso. No obstante, si el importe en libros del activo por derecho de uso se reduce a cero y se produce una nueva reducción en la valoración del pasivo por arrendamiento, el arrendatario reconocerá cualquier importe restante de la nueva valoración en el resultado del ejercicio.

40 El arrendatario valorará nuevamente el pasivo por arrendamiento, descontando los pagos por arrendamiento revisados mediante un tipo de descuento revisado, si:

(a) hay un cambio en el plazo del arrendamiento, según lo descrito en los párrafos 20 a 21, en cuyo caso el arrendatario determinará los pagos por arrendamiento revisados sobre la base del plazo del arrendamiento revisado; o

(b) hay un cambio en la evaluación de una opción de compra del activo subyacente, efectuada a la luz de los hechos y circunstancias descritos en los párrafos 20 a 21 en el contexto de una opción de compra, en cuyo caso el arrendatario determinará los pagos por arrendamiento revisados a fin de reflejar la variación de los importes a pagar en virtud de la opción de compra.

41 Al aplicar el párrafo 40, el arrendatario determinará el tipo de descuento revisado, que será igual al tipo de interés implícito en el arrendamiento durante el resto del plazo del arrendamiento, si dicho tipo puede determinarse fácilmente, o al tipo de interés incremental del endeudamiento del arrendatario en la fecha de nueva evaluación, si el tipo de interés implícito en el arrendamiento no puede determinarse fácilmente.

42 El arrendatario valorará nuevamente el pasivo por arrendamiento, descontando los pagos por arrendamiento revisados, si:

(a) hay un cambio en los importes que se espera que se abonen en virtud de una garantía de valor residual, en cuyo caso el arrendatario determinará los pagos por arrendamiento revisados a fin de reflejar la variación de los importes que se espera que se abonen en virtud de la garantía de valor residual;

(b) hay un cambio en los futuros pagos por arrendamiento como consecuencia de un cambio en un índice o un tipo utilizado para determinar esos pagos, incluido, por ejemplo, un cambio destinado a reflejar las variaciones en los precios de alquiler del mercado tras una revisión de los alquileres de mercado. El arrendatario valorará nuevamente el pasivo por arrendamiento para reflejar esos pagos por arrendamiento revisados, solo cuando haya un cambio en los flujos de efectivo (es decir, cuando el

ajuste de los pagos por arrendamiento surta efecto). El arrendatario determinará los pagos por arrendamiento revisados correspondientes al resto del plazo del arrendamiento basándose en los pagos contractuales revisados.

43 Al aplicar el párrafo 42, el arrendatario deberá utilizar un tipo de descuento sin cambios, salvo que la variación de los pagos por arrendamiento se deba a un cambio en los tipos de interés variables. En este caso, el arrendatario utilizará un tipo de descuento revisado que refleje los cambios en el tipo de interés.

Modificaciones del arrendamiento

44 El arrendatario contabilizará la modificación de un arrendamiento como un arrendamiento aparte si:

(a) la modificación amplía el alcance del arrendamiento, al añadir el derecho de uso de uno o varios activos subyacentes; y

(b) la contraprestación por el arrendamiento se incrementa en un importe que se corresponda con el precio específico por la ampliación del alcance y cualquier ajuste adecuado de ese precio a fin de reflejar las circunstancias propias del contrato.

45 En el caso de una modificación de un arrendamiento que no se contabilice como un arrendamiento aparte, en la *fecha efectiva de la modificación del arrendamiento,* el arrendatario:

(a) distribuirá la contraprestación del contrato modificado aplicando los párrafos 13 a 16;

(b) determinará el plazo del arrendamiento modificado aplicando los párrafos 18 a 19; y

(c) valorará nuevamente el pasivo por arrendamiento, descontando los pagos por arrendamiento revisados mediante un tipo de descuento revisado. El tipo de descuento revisado se determinará como igual al tipo de interés implícito en el arrendamiento durante el resto del plazo del arrendamiento, si dicho tipo puede determinarse fácilmente, o al tipo de interés incremental del endeudamiento del arrendatario en la fecha efectiva de la modificación, si el tipo de interés implícito en el arrendamiento no puede determinarse fácilmente.

46 En el caso de una modificación de un arrendamiento que no se contabilice como un arrendamiento aparte, el arrendatario contabilizará la nueva valoración del pasivo por arrendamiento:

(a) reduciendo el importe en libros del activo por derecho de uso para reflejar la rescisión total o parcial del arrendamiento cuando se trate de modificaciones del arrendamiento que reduzcan el alcance de este; el arrendatario reconocerá en el resultado del ejercicio cualquier pérdida o ganancia conexa a la rescisión total o parcial del arrendamiento;

(b) efectuando el correspondiente ajuste del activo por derecho de uso para todas las demás modificaciones del arrendamiento.

46A Como solución práctica, el arrendatario podrá optar por no evaluar si una reducción del alquiler que cumpla las condiciones del párrafo 46B es una modificación del arrendamiento. El arrendatario que haga uso de esta opción contabilizará cualquier cambio en los pagos por arrendamiento que resulte de la reducción del alquiler de la misma forma que contabilizaría el cambio aplicando esta norma si el cambio no fuera una modificación del arrendamiento.

46B La solución práctica del párrafo 46A solo es aplicable a las reducciones del alquiler que se produzcan como consecuencia directa de la pandemia de COVID-19 y únicamente si se cumplen todas las condiciones siguientes:

(a) que el cambio en los pagos por arrendamiento dé lugar a una contraprestación por el arrendamiento revisada que sea sustancialmente idéntica, o inferior, a la contraprestación por el arrendamiento inmediatamente anterior al cambio;

(b) que cualquier reducción de los pagos por arrendamiento afecte solamente a los pagos que originalmente se hubieran adeudado antes del 30 de junio de 2022 o en esa fecha (por ejemplo, una reducción del alquiler cumpliría esta condición si diera lugar a pagos por arrendamiento reducidos antes del 30 de junio de 2022 o en esa fecha y a pagos por arrendamiento incrementados más allá del 30 de junio de 2022), y

(c) que no haya ningún cambio sustancial de otras condiciones del contrato de arrendamiento.

Presentación

47 El arrendatario presentará en el estado de situación financiera, o revelará en las notas:

(a) los activos por derecho de uso por separado de otros activos; si el arrendatario no presenta los activos por derecho de uso por separado en el estado de situación financiera, deberá:

(i) incluir los activos por derecho de uso en la misma partida en la que se presentarían los correspondientes activos subyacentes si se tuvieran en propiedad; y

(ii) revelar en qué partidas del estado de situación financiera se incluyen esos activos por derecho de uso;

(b) los pasivos por arrendamiento por separado de otros pasivos; si el arrendatario no presenta los pasivos por arrendamiento por separado en el estado de situación financiera, deberá revelar en qué partidas del estado de situación financiera se incluyen esos pasivos.

48 El requisito establecido en el párrafo 47, letra (a), no se aplicará a los activos por derecho de uso que entren en la definición de inversiones inmobiliarias, los cuales se presentarán en el estado de situación financiera como inversiones inmobiliarias.

49 En el estado de resultados y otro resultado global, el arrendatario deberá presentar los gastos por intereses sobre el pasivo por arrendamiento por separado del cargo por amortización del activo por derecho de uso. Los gastos por intereses sobre el pasivo por arrendamiento son un componente de los costes financieros, los cuales, con arreglo al párrafo 82, letra (b), de la NIC 1 *Presentación de estados financieros*, deben presentarse por separado en el estado de resultados y otro resultado global.

50 En el estado de flujos de efectivo, el arrendatario clasificará:

(a) los pagos en efectivo correspondientes al principal del pasivo por arrendamiento dentro de las actividades de financiación;

(b) los pagos en efectivo correspondientes a los intereses sobre el pasivo por arrendamiento con arreglo a los requisitos de la NIC 7 *Estado de flujos de efectivo* con respecto a los intereses pagados; y

(c) los pagos por arrendamiento a corto plazo, los pagos por arrendamiento de activos de escaso valor y los pagos por arrendamiento variables no incluidos en la valoración del pasivo por arrendamiento dentro de las actividades de explotación.

Información a revelar

51 La revelación de información tiene por objeto que los arrendatarios revelen en las notas información que, junto con la facilitada en el estado de situación financiera, el estado de resultados y el estado de flujos de efectivo, proporcione a los usuarios de los estados financieros una base para evaluar el efecto que los arrendamientos tienen en la situación financiera, el rendimiento financiero y los flujos de efectivo del arrendatario. Los párrafos 52 a 60 especifican los requisitos sobre la forma de alcanzar este objetivo.

52 El arrendatario revelará la información relativa a los contratos de arrendamiento en los que sea arrendatario en una única nota o sección separada en sus estados financieros. No obstante, no tendrá que reproducir información ya presentada en alguna otra parte de los estados financieros, siempre que en la nota única o sección separada se incluya una referencia que remita a tal información.

53 El arrendatario revelará los siguientes importes en relación con el ejercicio sobre el que se informa:

(a) el cargo por amortización de los activos por derecho de uso, por clase de activo subyacente;

(b) los gastos por intereses sobre los pasivos por arrendamiento;

(c) el gasto conexo a los arrendamientos a corto plazo contabilizado aplicando el párrafo 6; este gasto no debe incluir necesariamente el gasto conexo a los arrendamientos de un plazo inferior o igual a un mes;

(d) el gasto conexo a los arrendamientos de activos de escaso valor contabilizado aplicando el párrafo 6; este gasto no incluirá el gasto conexo a los arrendamientos a corto plazo de activos de escaso valor contemplados en el párrafo 53, letra (c);

(e) el gasto conexo a los pagos por arrendamiento variables no incluidos en la valoración de los pasivos por arrendamiento;

(f) los ingresos derivados del subarrendamiento de activos por derecho de uso;

(g) el total de las salidas de efectivo de los arrendamientos;

(h) las adiciones a los activos por derecho de uso;

(i) las pérdidas o ganancias derivadas de transacciones de venta con arrendamiento posterior; y

(j) el importe en libros de los activos por derecho de uso al final del ejercicio sobre el que se informa, por clase de activo subyacente.

54 El arrendatario presentará la información a revelar que se especifica en el párrafo 53 en forma de tabla, a menos que sea más apropiado otro formato. Los importes revelados incluirán los costes que el arrendatario ha incluido en el importe en libros de otro activo durante el ejercicio sobre el que se informa.

55 El arrendatario revelará el importe de sus compromisos por arrendamiento a corto plazo contabilizados aplicando el párrafo 6 si la cartera de arrendamientos a corto plazo a los que se ha comprometido al final del ejercicio sobre el que se informa no es similar a la cartera de arrendamientos a corto plazo a que se refieren los gastos por arrendamientos a corto plazo revelados aplicando el párrafo 53, letra (c).

56 Si los activos por derecho de uso entran en la definición de inversiones inmobiliarias, el arrendatario aplicará los requisitos de revelación de información de la NIC 40. En este caso, el arrendatario no está obligado a revelar la información a que se refiere el párrafo 53, letras (a), (f), (h) o (j), en relación con esos activos por derecho de uso.

57 Si el arrendatario valora los activos por derecho de uso por los importes revalorizados aplicando la NIC 16, revelará la información que establece el párrafo 77 de la NIC 16 en relación con esos activos por derecho de uso.

58 El arrendatario presentará un análisis de vencimientos de los pasivos por arrendamiento aplicando los párrafos 39 y B11 de la NIIF 7 *Instrumentos financieros*: *Información a revelar*, por separado de los análisis de vencimientos de otros pasivos financieros.

59 Además de la información a revelar requerida en los párrafos 53 a 58, el arrendatario revelará la información cualitativa y cuantitativa adicional sobre sus actividades de arrendamiento que resulte necesaria para cumplir el objetivo de la revelación de información contemplado en el párrafo 51 (según lo descrito en el párrafo B48). Esta información adicional podrá incluir, sin limitarse a ello, información que ayude a los usuarios de los estados financieros a evaluar:

(a) la naturaleza de las actividades de arrendamiento del arrendatario;

(b) las salidas de efectivo futuras a las que el arrendatario esté potencialmente expuesto y que no estén reflejadas en la valoración de los pasivos por arrendamiento, lo que incluye la exposición derivada de:

(i) pagos por arrendamiento variables (según lo descrito en el párrafo B49);

(ii) opciones de prórroga y rescisión (según lo descrito en el párrafo B50);

(iii) garantías de valor residual (según lo descrito en el párrafo B51); y

(iv) arrendamientos que aún no hayan comenzado y a los que el arrendatario se haya comprometido;

(c) restricciones o cláusulas impuestas en los arrendamientos; y

(d) transacciones de venta con arrendamiento posterior (según lo descrito en el párrafo B52).

60 Un arrendatario que contabilice los arrendamientos a corto plazo o los arrendamientos de activos de escaso valor aplicando el párrafo 6 revelará este hecho.

60A Si un arrendatario aplica la solución práctica del párrafo 46A, revelará:

(a) que ha aplicado la solución práctica a todas las reducciones del alquiler que cumplan las condiciones del párrafo 46B o, si no la ha aplicado a todas las reducciones del alquiler de ese tipo, dará información sobre la naturaleza de los contratos a los que ha aplicado la solución práctica (véase el párrafo 2), y

(b) el importe reconocido en el resultado del ejercicio sobre el que se informe para reflejar los cambios en los pagos por arrendamiento que se deriven de las reducciones del alquiler a las que el arrendatario haya aplicado la solución práctica del párrafo 46A.

Arrendador

Clasificación de los arrendamientos (párrafos B53 a B58)

61 El arrendador clasificará cada uno de sus arrendamientos, bien como *arrendamiento operativo*, bien como *arrendamiento financiero*.

62 **Un arrendamiento se clasificará como financiero si transfiere sustancialmente todos los riesgos y beneficios inherentes a la propiedad de un activo subyacente. Un arrendamiento se clasificará como operativo si no transfiere sustancialmente todos los riesgos y beneficios inherentes a la propiedad de un activo subyacente.**

63 Que un arrendamiento sea financiero u operativo dependerá del fondo económico de la transacción y no de la forma del contrato. Son ejemplos de situaciones que, por sí solas o de forma conjunta, normalmente llevarían a clasificar un arrendamiento como financiero las siguientes:

(a) el arrendamiento transfiere la propiedad del activo subyacente al arrendatario al finalizar el plazo del arrendamiento;

(b) el arrendatario tiene la opción de comprar el activo subyacente a un precio que se espera sea suficientemente inferior al *valor razonable* en la fecha en que la opción sea ejercitable, de modo que, en la *fecha de inicio* del arrendamiento, tenga una certeza razonable de que ejercerá tal opción;

(c) el plazo del arrendamiento cubre la mayor parte de la *vida económica* del activo subyacente aunque no se transfiera su propiedad;

(d) en la fecha de inicio, el valor actual de los pagos por arrendamiento es al menos equivalente a la práctica totalidad del valor razonable del activo subyacente; y

(e) el activo subyacente es de una naturaleza tan especializada que solo el arrendatario puede usarlo sin modificaciones importantes.

64 Otros indicadores de situaciones que podrían llevar, por sí solas o de forma conjunta, a la clasificación de un arrendamiento como de carácter financiero, son los siguientes:

(a) en el supuesto de que el arrendatario pueda cancelar el arrendamiento, las pérdidas sufridas por el arrendador a causa de tal cancelación son asumidas por el arrendatario;

(b) las pérdidas o ganancias derivadas de las fluctuaciones en el valor razonable del importe residual recaen sobre el arrendatario (por ejemplo, en forma de una disminución del alquiler equivalente a la mayor parte del producto de la venta al final del arrendamiento); y

(c) el arrendatario tiene la posibilidad de prorrogar el arrendamiento por un segundo período, con un alquiler sustancialmente inferior al del mercado.

65 Los ejemplos e indicadores contenidos en los párrafos 63 a 64 no son siempre concluyentes. Si resulta claro, por otras características, que el arrendamiento no transfiere sustancialmente todos los riesgos y beneficios inherentes a la propiedad de un activo subyacente, dicho arrendamiento se clasificará como operativo. Por ejemplo, este puede ser el caso si se transfiere la propiedad del activo subyacente al final del arrendamiento por un pago variable que sea igual a su valor razonable en ese momento, o si existen pagos por arrendamiento variables, como consecuencia de los cuales el arrendador no transfiere sustancialmente todos esos riesgos y beneficios.

66 La clasificación del arrendamiento se realizará en la fecha de inicio y se revisará solo si se modifica el arrendamiento. Los cambios en las estimaciones (por ejemplo, cambios en las estimaciones de la vida económica o el valor residual del activo subyacente), o los cambios de circunstancias (por ejemplo, el impago por parte del arrendatario), no darán lugar a una nueva clasificación del arrendamiento a efectos contables.

Arrendamientos financieros

Reconocimiento y valoración

67 **En la fecha de comienzo, el arrendador reconocerá en su estado de situación financiera los activos que mantenga en virtud de arrendamiento financiero, y los presentará como partida a cobrar por un importe igual al de la *inversión neta en el arrendamiento*.**

Valoración inicial

68 El arrendador utilizará el tipo de interés implícito en el arrendamiento para valorar la inversión neta en el arrendamiento. En el caso de un subarrendamiento, si el tipo de interés implícito en el mismo no puede determinarse fácilmente, el arrendador intermedio podrá utilizar el tipo de descuento utilizado en el arrendamiento principal (ajustado a fin de tener en cuenta los costes directos iniciales conexos al subarrendamiento) para valorar la inversión neta en el subarrendamiento.

69 Los costes directos iniciales, distintos de los soportados por los arrendadores que sean fabricantes o distribuidores, se incluirán en la valoración inicial de la inversión neta en el arrendamiento y reducirán el

importe de los ingresos reconocidos durante el plazo del arrendamiento. El tipo de interés implícito del arrendamiento se define de forma que los costes directos iniciales se incluyen automáticamente en la inversión neta en el arrendamiento; no es necesario añadirlos por separado.

Valoración inicial de los pagos por arrendamiento incluidos en la inversión neta en el arrendamiento

70 En la fecha de comienzo, los pagos por arrendamiento incluidos en la valoración de la inversión neta en el arrendamiento comprenderán los siguientes pagos por el derecho de uso del activo subyacente durante el plazo del arrendamiento que no se hayan recibido en dicha fecha:

(a) pagos fijos (incluidos los pagos fijos en esencia, según lo descrito en el párrafo B42), menos los incentivos de arrendamiento a pagar;

(b) los pagos por arrendamiento variables que dependan de un índice o un tipo, inicialmente valorados con arreglo al índice o tipo en la fecha de comienzo;

(c) cualquier garantía de valor residual otorgada al arrendador por el arrendatario, un tercero vinculado al arrendatario o un tercero no vinculado al arrendador y que tenga capacidad financiera para asumir las obligaciones que conlleva la garantía;

(d) el precio de ejercicio de una opción de compra si el arrendatario tiene la certeza razonable de que ejercerá esa opción (lo que se evaluará a la luz de los factores descritos en el párrafo B37); y

(e) los pagos de penalizaciones por rescisión del arrendamiento, si el plazo del arrendamiento refleja el ejercicio por el arrendatario de la opción de rescindirlo.

Arrendadores que sean fabricantes o distribuidores

71 En la fecha de comienzo, el arrendador que sea fabricante o distribuidor reconocerá lo siguiente, para cada uno de sus arrendamientos financieros:

(a) ingresos ordinarios por un importe igual al valor razonable del activo subyacente, o, si fuera inferior, al valor actual de los pagos por arrendamiento que devengue el arrendador, descontados aplicando un tipo de interés de mercado;

(b) el coste de la venta por un importe igual al coste, o al importe en libros si fuera distinto, del activo subyacente, menos el valor actual del *valor residual no garantizado*; y

(c) el resultado de la venta (igual a la diferencia entre los ingresos ordinarios y el coste de la venta) de acuerdo con su política sobre las operaciones de venta directa a las que se aplique la NIIF 15. El arrendador que sea fabricante o distribuidor reconocerá el resultado de la venta correspondiente a un arrendamiento financiero en la fecha de comienzo, con independencia de si dicho arrendador transfiere o no el activo subyacente según lo descrito en la NIIF 15.

72 Los fabricantes o distribuidores ofrecen a menudo a sus clientes la posibilidad de comprar o arrendar un activo. El arrendamiento financiero de un activo por un arrendador que sea fabricante o distribuidor dará lugar a un resultado equivalente al resultado de la venta directa del activo subyacente, a precios normales de venta, teniendo en cuenta cualquier descuento comercial o por volumen que sea aplicable.

73 Los arrendadores que son fabricantes o distribuidores ofrecen a veces tipos de interés artificialmente bajos a fin de atraer a los clientes. El uso de tales tipos podría comportar que el arrendador reconociera una parte excesiva de los ingresos totales de la operación en la fecha de comienzo. Si se ofrecen tipos de interés artificialmente bajos, el arrendador que sea fabricante o distribuidor limitará las ganancias de la venta a las que correspondería si se aplicara un tipo de interés de mercado.

74 El arrendador que sea fabricante o distribuidor reconocerá como gastos los costes soportados en la obtención de un arrendamiento financiero en la fecha de comienzo, puesto que están relacionados principalmente con la obtención de las ganancias del fabricante o distribuidor en la venta. Los costes soportados por los arrendadores que sean fabricantes o distribuidores en la obtención de un arrendamiento financiero se excluyen de la definición de costes directos iniciales y, por tanto, de la inversión neta en el arrendamiento.

Valoración posterior

75 El arrendador reconocerá los ingresos financieros durante el plazo del arrendamiento, con arreglo a una pauta que refleje un tipo de rendimiento periódico constante sobre la inversión neta del arrendador en el arrendamiento.

76 El arrendador procurará distribuir los ingresos financieros sobre una base sistemática y racional a lo largo del plazo del arrendamiento. El arrendador deducirá los pagos por arrendamiento referidos al ejercicio de la *inversión bruta en el arrendamiento* a fin de reducir tanto el principal como los *ingresos financieros no devengados*.

77 El arrendador aplicará los requisitos en materia de baja en cuentas y deterioro del valor establecidos en la NIIF 9 a la inversión neta en el arrendamiento. Revisará periódicamente los valores residuales no garantizados estimados utilizados para calcular la inversión bruta en el arrendamiento. Si se produce una reducción del valor residual no garantizado estimado, el arrendador revisará la distribución de los ingresos durante el plazo del arrendamiento y reconocerá inmediatamente cualquier reducción respecto de los importes devengados.

78 El arrendador que clasifique un activo objeto de arrendamiento financiero como mantenido para la venta (o lo incluya en un grupo enajenable de elementos clasificado como mantenido para la venta) aplicando la NIIF 5 *Activos no corrientes mantenidos para la venta y operaciones interrumpidas* contabilizará ese activo con arreglo a dicha norma.

Modificaciones del arrendamiento

79 El arrendador contabilizará la modificación de un arrendamiento financiero como un arrendamiento aparte si:

(a) la modificación amplía el alcance del arrendamiento, al añadir el derecho de uso de uno o varios activos subyacentes; y

(b) la contraprestación por el arrendamiento se incrementa en un importe que se corresponda con el precio específico por la ampliación del alcance y cualquier ajuste adecuado de ese precio a fin de reflejar las circunstancias propias del contrato.

80 Cuando se modifique un arrendamiento financiero que no esté contabilizado como arrendamiento aparte, el arrendador contabilizará la modificación como sigue:

(a) si el arrendamiento se hubiera clasificado como arrendamiento operativo, de haber sido efectiva la modificación en la fecha de inicio, el arrendador:

(i) contabilizará la modificación del arrendamiento como un arrendamiento nuevo desde la fecha efectiva de la modificación; y

(ii) valorará el importe en libros del activo subyacente como igual a la inversión neta en el arrendamiento inmediatamente antes de la fecha efectiva de la modificación del arrendamiento;

(b) en caso contrario, el arrendador aplicará los requisitos de la NIIF 9.

Arrendamientos operativos

Reconocimiento y valoración

81 El arrendador reconocerá los pagos por arrendamiento derivados de arrendamientos operativos como ingresos, bien de forma lineal, bien con arreglo a otra base sistemática. El arrendador aplicará otra base sistemática si esta es más representativa del patrón conforme al cual se reducen los beneficios del uso del activo subyacente.

82 El arrendador reconocerá como gastos los costes, incluida la amortización, soportados para obtener los ingresos por arrendamiento.

83 El arrendador añadirá los costes directos iniciales soportados en la obtención de un arrendamiento operativo al importe en libros del activo subyacente y reconocerá dichos costes como gastos durante el plazo del arrendamiento, sobre la misma base que los ingresos por arrendamiento.

84 La política de amortización aplicable a los activos subyacentes amortizables objeto de arrendamiento operativo será coherente con la política de amortización normalmente aplicada por el arrendador a activos similares. El arrendador calculará la amortización de acuerdo con la NIC 16 y la NIC 38.

85 El arrendador aplicará la NIC 36 para determinar si un activo subyacente objeto de arrendamiento operativo ha sufrido deterioro de valor y contabilizar cualquier pérdida por deterioro de valor constatada.

86 El arrendador que sea fabricante o distribuidor no reconocerá ninguna ganancia por venta cuando acuerde un arrendamiento operativo, ya que este no equivale a una venta.

Modificaciones del arrendamiento

87 El arrendador contabilizará la modificación de un arrendamiento operativo como un nuevo arrendamiento desde la fecha efectiva de la modificación, y considerará que cualquier pago por arrendamiento ya efectuado o devengado en relación con el arrendamiento original forma parte de los pagos del nuevo arrendamiento.

Presentación

88 El arrendador presentará los activos subyacentes objeto de arrendamiento operativo en su estado de situación financiera de acuerdo con la naturaleza de dichos activos.

Información a revelar

89 La revelación de información tiene por objeto que los arrendadores revelen en las notas información que, junto con la facilitada en el estado de situación financiera, el estado de resultados y el estado de flujos de efectivo, proporcione a los usuarios de los estados financieros una base para evaluar el efecto que los arrendamientos tienen en la situación financiera, el rendimiento financiero y los flujos de efectivo del arrendador. Los párrafos 90 a 97 especifican los requisitos sobre la forma de alcanzar este objetivo.

90 El arrendador revelará los siguientes importes en relación con el ejercicio sobre el que se informa:

(a) cuando se trate de arrendamientos financieros:

(i) el resultado de la venta;

(ii) los ingresos financieros derivados de la inversión neta en el arrendamiento; y

(iii) los ingresos conexos a los pagos por arrendamiento variables no incluidos en la valoración de la inversión neta en el arrendamiento;

(b) cuando se trate de arrendamientos operativos, los ingresos por arrendamiento, revelando por separado los ingresos relativos a los pagos por arrendamiento variables que no dependan de un tipo o un índice.

91 El arrendador presentará la información que se especifica en el párrafo 90 en forma de tabla, a menos que sea más apropiado otro formato.

92 El arrendador revelará la información cuantitativa y cualitativa adicional sobre sus actividades de arrendamiento que resulte necesaria para cumplir el objetivo de la revelación de información contemplado en el párrafo 89. Esta información adicional incluirá, sin limitarse a ello, información que ayude a los usuarios de los estados financieros a evaluar:

(a) la naturaleza de las actividades de arrendamiento del arrendador; y

(b) la manera en que el arrendador gestiona el riesgo conexo a cualquier derecho que conserve sobre los activos subyacentes. En particular, el arrendador revelará su estrategia de gestión del riesgo por lo que respecta a los derechos que conserve sobre los activos subyacentes, incluido cualquier medio a través del cual reduzca ese riesgo. Estos medios pueden incluir, por ejemplo, acuerdos de recompra, garantías de valor residual o pagos por arrendamiento variables a los que se recurrirá a partir de determinados límites especificados.

Arrendamientos financieros

93 El arrendador proporcionará una explicación cualitativa y cuantitativa de los cambios significativos en el importe en libros de la inversión neta en los arrendamientos financieros.

94 El arrendador presentará un análisis de vencimientos de los pagos por arrendamiento a cobrar, indicando los pagos por arrendamiento no descontados a recibir anualmente como mínimo de cada uno de los cinco primeros años y el total de los importes de los años restantes. El arrendador conciliará los pagos por arrendamiento no descontados con la inversión neta en el arrendamiento. La conciliación reflejará los ingresos financieros no devengados conexos a los pagos por arrendamiento a cobrar y cualquier valor residual no garantizado descontado.

Arrendamientos operativos

95 En lo que respecta a los elementos de inmovilizado material objeto de un arrendamiento operativo, el arrendador aplicará los requisitos de revelación de información de la NIC 16. Al aplicar los requisitos de

revelación de información de la NIC 16, el arrendador desglosará cada clase de inmovilizado material en activos objeto de arrendamiento operativo y activos que no son objeto de arrendamiento operativo. Por consiguiente, el arrendador revelará la información requerida por la NIC 16 en relación con los activos objeto de arrendamiento operativo (por clase de activo subyacente) por separado de los activos en propiedad mantenidos y utilizados por el arrendador.

96 El arrendador aplicará los requisitos de revelación de información contemplados en la NIC 36, la NIC 38, la NIC 40 y la NIC 41 en lo que atañe a los activos objeto de arrendamiento operativo.

97 El arrendador presentará un análisis de vencimientos de los pagos por arrendamiento, indicando los pagos por arrendamiento no descontados a recibir anualmente como mínimo de cada uno de los cinco primeros años y el total de los importes de los años restantes.

Transacciones de venta con arrendamiento posterior

98 Si una entidad (el vendedor-arrendatario) transfiere un activo a otra entidad (el comprador-arrendador) y posteriormente toma ese activo en arrendamiento del comprador-arrendador, tanto el vendedor-arrendatario como el comprador-arrendador contabilizarán el contrato de transferencia y el arrendamiento aplicando los párrafos 99 a103.

Evaluación de si la transferencia del activo constituye una venta

99 A fin de determinar si la transferencia de un activo debe contabilizarse como una venta de dicho activo, la entidad aplicará los requisitos de la NIIF 15 para determinar cuándo se considera satisfecha una obligación de ejecución.

La transferencia del activo constituye una venta

100 Si la transferencia de un activo efectuada por el vendedor-arrendatario satisface los requisitos de la NIIF 15 para ser contabilizada como una venta de dicho activo:

(a) el vendedor-arrendatario valorará el activo por derecho de uso que se deriva del arrendamiento posterior como igual a la parte del importe en libros previo del activo que se refiera al derecho de uso conservado por dicho vendedor-arrendatario; por consiguiente, el vendedor-arrendatario reconocerá solo el importe de cualquier pérdida o ganancia que se refiera a los derechos transferidos al comprador-arrendador;

(b) el comprador-arrendador contabilizará la compra del activo de acuerdo con las normas aplicables, y contabilizará el arrendamiento aplicando los requisitos contables que con respecto al arrendador establece esta norma.

101 Si el valor razonable de la contraprestación por la venta de un activo no es igual al valor razonable del activo, o si los pagos por arrendamiento no son a precios de mercado, la entidad realizará los siguientes ajustes para valorar el producto de la venta por su valor razonable:

(a) la aplicación de condiciones inferiores a las de mercado se contabilizará como un pago anticipado de los pagos por arrendamiento; y

(b) la aplicación de condiciones superiores a las de mercado se contabilizará como financiación adicional aportada por el comprador-arrendador al vendedor-arrendatario.

102 La entidad valorará cualquier posible ajuste requerido por el párrafo 101 basándose en aquello de lo siguiente que resulte más fácil de determinar:

(a) la diferencia entre el valor razonable de la contraprestación por la venta y el valor razonable del activo; y

(b) la diferencia entre el valor actual de los pagos contractuales por el arrendamiento y el valor actual de los pagos por el arrendamiento a precios de mercado.

La transferencia del activo no constituye una venta

103 Si la transferencia de un activo efectuada por el vendedor-arrendatario no satisface los requisitos de la NIIF 15 para ser contabilizada como una venta de dicho activo:

(a) el vendedor-arrendatario continuará reconociendo el activo transferido y reconocerá un pasivo financiero igual al producto de la transferencia; el pasivo financiero se contabilizará de acuerdo con la NIIF 9;

(b) el comprador-arrendador no reconocerá el activo transferido y reconocerá un activo financiero igual al producto de la transferencia; el activo financiero se contabilizará de acuerdo con la NIIF 9.

Excepción temporal derivada de la reforma de los tipos de interés de referencia

104 El arrendatario aplicará los párrafos 105 a 106 a todas las modificaciones del arrendamiento que cambien la base para determinar los pagos futuros por arrendamiento como resultado de la reforma de los tipos de interés de referencia (véanse los párrafos 5.4.6 y 5.4.8 de la NIIF 9). Estos párrafos se aplican exclusivamente a esas modificaciones del arrendamiento. A estos efectos, la expresión «reforma de los tipos de interés de referencia» se refiere a la reforma en todo el mercado de un tipo de interés de referencia como se describe en el párrafo 6.8.2 de la NIIF 9.

105 Como solución práctica, el arrendatario aplicará el párrafo 42 para contabilizar una modificación del arrendamiento exigida por la reforma de los tipos de interés de referencia. Esta solución práctica se aplica únicamente a dichas modificaciones. A estos efectos, se considera que la reforma de los tipos de interés de referencia exige una modificación del arrendamiento si, y solo si, se cumplen las dos condiciones siguientes:

(a) la modificación es necesaria como consecuencia directa de la reforma de los tipos de interés de referencia; y

(b) la nueva base para la determinación de los pagos por arrendamiento es equivalente, desde el punto de vista económico, a la base anterior (esto es, la base inmediatamente anterior a la modificación).

106 No obstante, si se realizan modificaciones del arrendamiento adicionales a las exigidas por la reforma de los tipos de interés de referencia, el arrendatario aplicará los requisitos correspondientes de la presente norma para contabilizar todas las modificaciones del arrendamiento realizadas al mismo tiempo, incluidas las exigidas por la reforma de los tipos de interés de referencia.

Apéndice A
Definiciones de términos

Este apéndice es parte integrante de la norma.

Fecha de comienzo del arrendamiento (fecha de comienzo)	Fecha en que un **arrendador** pone un activo subyacente a disposición de un **arrendatario** para su uso.
Vida económica	El período durante el cual se espera que un activo sea utilizable económicamente por uno o más usuarios, o bien el número de unidades de producción o unidades similares que se espera que uno o más usuarios obtengan del activo.
Fecha efectiva de la modificación	La fecha en que ambas partes acuerdan una **modificación del arrendamiento**.
Valor razonable	A efectos de aplicación de los requisitos contables que esta norma establece para el **arrendador,** el importe por el cual puede ser intercambiado un activo, o liquidado un pasivo, entre partes interesadas y debidamente informadas que realizan una transacción en condiciones de independencia mutua.
Arrendamiento financiero	**Arrendamiento** en el que se transfieren sustancialmente todos los riesgos y beneficios inherentes a la propiedad de un **activo subyacente**.
Pagos fijos	Pagos de un **arrendatario** a un **arrendador** por el derecho a usar un **activo subyacente** durante el **plazo del arrendamiento**, excluidos los **pagos por arrendamiento variables**.
Inversión bruta en el arrendamiento	La suma de: (a) los **pagos por arrendamiento** a recibir por un **arrendador** en virtud de un **arrendamiento financiero**; y (b) cualquier **valor residual no garantizado** que corresponda al arrendador.
Fecha de inicio del arrendamiento (fecha de inicio)	La fecha del acuerdo de **arrendamiento** o la fecha en que las partes se comprometan en relación con las principales condiciones del arrendamiento, si esta fuera anterior.
Costes directos iniciales	Costes incrementales de la obtención de un **arrendamiento** en los que no se habría incurrido si el contrato no se hubiera obtenido, excepto aquellos de tales costes en los que incurra un **arrendador** que sea fabricante o distribuidor en relación con un **arrendamiento financiero.**
Tipo de interés implícito en el arrendamiento	El tipo de interés con arreglo al cual el valor actual de (a) los **pagos por arrendamiento** y (b) el **valor residual no garantizado** es igual a la suma de (i) el **valor razonable** del **activo subyacente** y (ii) cualquier **coste directo inicial** del arrendador.
Arrendamiento	Un contrato, o parte de un contrato, que otorga el derecho de uso de un activo (el **activo subyacente**) durante un período de tiempo a cambio de una contraprestación.
Incentivos de arrendamiento	Pagos realizados por un **arrendador** a un **arrendatario** en relación con un **arrendamiento**, o el reembolso o asunción por un arrendador de costes de un arrendatario.
Modificación del arrendamiento	Todo cambio en el alcance del **arrendamiento**, o la contraprestación por el arrendamiento, frente a las condiciones iniciales de este (por ejemplo, si se añade o pone fin al derecho de uso de uno o varios **activos subyacentes**, o se amplía o reduce el **plazo del arrendamiento**).
Pagos por arrendamiento	Los pagos realizados por un **arrendatario** a un **arrendador** por el derecho de uso de un **activo subyacente** durante el **plazo del arrendamiento**, y que comprenden lo siguiente: (a) p**agos fijos** (incluidos los pagos fijos en esencia), menos los **incentivos de arrendamiento**;

(b) **pagos de arrendamiento variables** que dependen de un índice o un tipo;

(c) el precio de ejercicio de una opción de compra si el arrendatario tiene la certeza razonable de que ejercerá esa opción; y

(d) los pagos de penalizaciones por rescisión del **arrendamiento**, si el plazo del arrendamiento refleja el ejercicio por el arrendatario de la opción de rescindirlo.

En el caso del arrendatario, los pagos por arrendamiento incluyen también los importes que el mismo deba pagar en virtud de **garantías de valor residual**. Los pagos por arrendamiento no incluyen los pagos correspondientes a los componentes de un contrato ajenos al arrendamiento, excepto si el arrendatario opta por combinar componentes ajenos al arrendamiento con un componente de arrendamiento y contabilizarlos como un componente de arrendamiento único.

En el caso del arrendador, los pagos por arrendamiento incluyen también cualquier garantía de valor residual otorgada al mismo por el arrendatario, un tercero vinculado al arrendatario o un tercero no vinculado al arrendador y que tenga capacidad financiera para asumir las obligaciones que conlleva la garantía. Los pagos por arrendamiento no incluyen los pagos correspondientes a componentes ajenos al arrendamiento.

Plazo del arrendamiento Período no revocable durante el cual el **arrendatario** tiene derecho a usar un **activo subyacente**, junto con:

(a) los períodos cubiertos por la opción de prorrogar el **arrendamiento**, si el arrendatario tiene la certeza razonable de que ejercerá esa opción; y

(b) los períodos cubiertos por la opción de rescindir el arrendamiento, si el arrendatario tiene la certeza razonable de que no ejercerá esa opción.

Arrendatario La entidad que obtiene el derecho a usar un **activo subyacente** durante un período de tiempo a cambio de una contraprestación.

Tipo de interés incremental del endeudamiento del arrendatario El tipo de interés que el **arrendatario** tendría que pagar para tomar prestados, con un plazo y una garantía similares, los fondos necesarios para obtener un activo de valor semejante al **activo por derecho de uso** en un entorno económico parecido.

Arrendador La entidad que otorga el derecho a usar un **activo subyacente** durante un período de tiempo a cambio de una contraprestación.

Inversión neta en el arrendamiento La **inversión bruta en el arrendamiento** descontada al **tipo de interés implícito en el arrendamiento**.

Arrendamiento operativo Un **arrendamiento** en el que no se transfieren sustancialmente todos los riesgos y beneficios inherentes a la propiedad de un **activo subyacente**.

Pagos por arrendamiento opcionales Pagos a realizar por el **arrendatario** al **arrendador** por el derecho de uso de un **activo subyacente** durante los períodos cubiertos por una opción de prórroga o rescisión del **arrendamiento** que no están comprendidos en el **plazo del arrendamiento**.

Período de uso El período total de tiempo en que se usa un activo a fin de cumplir un contrato con un cliente (incluidos cualesquiera períodos de tiempo no consecutivos).

Garantía de valor residual Garantía otorgada al **arrendador** por un tercero no vinculado con él en el sentido de que el valor (o parte del valor) de un **activo subyacente** al término de un **arrendamiento** será al menos igual a un importe especificado.

Activo por derecho de uso Activo que representa el derecho del **arrendatario** a usar un **activo subyacente** durante el **plazo del arrendamiento**.

Arrendamiento a corto plazo **Arrendamiento** que, en la **fecha de comienzo**, tiene un **plazo** igual o inferior a doce meses. Un arrendamiento con opción de compra no constituye un arrendamiento a corto plazo.

Subarrendamiento Transacción a través de la cual un **arrendatario** («arrendador intermedio») rearrienda un **activo subyacente** a un tercero, sin que por ello pierda vigencia el **arrendamiento** («arrendamiento principal») acordado entre el arrendador principal y el arrendatario.

Activo subyacente Activo objeto de **arrendamiento**, en relación con el cual el **arrendador** ha otorgado derecho de uso al **arrendatario.**

Ingresos financieros no devengados La diferencia entre:

(a) la inversión bruta en el arrendamiento, y

(b) la inversión neta en el arrendamiento.

Valor residual no garantizado La parte del valor residual del **activo subyacente** cuya realización por el **arrendador** no está asegurada o está garantizada únicamente por un tercero vinculado al arrendador.

Pagos por arrendamiento variables La parte de los pagos efectuados por el **arrendatario** al **arrendador**, por el derecho de uso de un **activo subyacente** durante el **plazo del arrendamiento**, que varía debido a cambios en hechos o circunstancias ocurridos después de la **fecha de comienzo** y distintos al transcurso del tiempo.

Términos definidos en otras normas y que se utilizan en esta norma con el mismo significado

Contrato Un acuerdo entre dos o más partes que crea derechos y obligaciones exigibles.

Vida útil El período durante el cual se espera utilizar el activo por parte de la entidad; o el número de unidades de producción o similares que se espera obtener del mismo por parte de la entidad.

Apéndice B
Guía de aplicación

Este apéndice es parte integrante de la norma. Describe la aplicación de los párrafos 1 a 103 y tiene la misma autoridad que el resto de párrafos de la norma.

Aplicación a la cartera

B1 Esta norma especifica la contabilización de un arrendamiento individual. Sin embargo, a modo de solución práctica, una entidad puede aplicar esta norma a una cartera de arrendamientos con características similares, si la entidad puede razonablemente esperar que los efectos sobre los estados financieros de aplicar esta norma a la cartera o de aplicarla a los arrendamientos individuales de dicha cartera no difieran de forma significativa. Al contabilizar una cartera, la entidad utilizará estimaciones e hipótesis que reflejen el tamaño y la composición de la cartera.

Combinación de contratos

B2 Al aplicar esta norma, las entidades combinarán dos o más contratos celebrados al mismo tiempo, o casi al mismo tiempo, con una misma contraparte (o partes vinculadas de la contraparte) y contabilizarán los contratos como un único contrato si se cumplen uno o varios de los criterios siguientes:

(a) que los contratos se hayan negociado como un paquete con un objetivo comercial global que no pueda entenderse sin considerar los contratos conjuntamente;

(b) que el importe de la contraprestación a pagar en uno de los contratos dependa del precio o la ejecución del otro; o

(c) que los derechos de uso de los activos subyacentes otorgados por los contratos (o algunos derechos de uso de los activos subyacentes otorgados en cada uno de los contratos) constituyan un solo componente de arrendamiento, según lo descrito en el párrafo B32.

Exención de reconocimiento: arrendamientos en los que el activo subyacente sea de escaso valor (párrafos 5 a 8)

B3 Excepto por lo especificado en el párrafo B7, esta norma permite a un arrendatario aplicar el párrafo 6 para contabilizar arrendamientos en los que el activo subyacente sea de escaso valor. El arrendatario evaluará el valor del activo subyacente basándose en el valor del activo en su estado nuevo, con independencia de la antigüedad del activo objeto del arrendamiento.

B4 La evaluación de si un activo subyacente es de escaso valor se realiza en términos absolutos. Los arrendamientos de activos de escaso valor cumplen los requisitos para aplicar el tratamiento contable que contempla el párrafo 6, con independencia de si esos arrendamientos son o no significativos para el arrendatario. La evaluación no se ve afectada por el tamaño, la naturaleza o las circunstancias del arrendatario. Por consiguiente, diferentes arrendatarios deberían llegar a las mismas conclusiones sobre si un determinado activo subyacente es de escaso valor.

B5 Un activo subyacente puede ser de escaso valor solo si:

(a) el arrendatario puede beneficiarse del uso del activo subyacente por sí solo o junto con otros recursos fácilmente disponibles para él; y

(b) el activo subyacente no depende en medida apreciable de otros activos subyacentes, ni está estrechamente interrelacionado con ellos.

B6 El arrendamiento de un activo subyacente no puede calificarse como arrendamiento de un activo de escaso valor si la naturaleza del activo es tal que, en su estado nuevo, dicho activo no es habitualmente de escaso valor. Por ejemplo, los arrendamientos de automóviles no se considerarían arrendamientos de activos de escaso valor, ya que un coche nuevo no tiene habitualmente escaso valor.

B7 Si el arrendatario subarrienda un activo, o espera subarrendar un activo, el arrendamiento principal no puede calificarse como arrendamiento de un activo de escaso valor.

B8 Como ejemplo de activos subyacentes de escaso valor cabe citar las tabletas y los ordenadores personales, los pequeños muebles de oficina y los teléfonos.

Identificación de un arrendamiento (párrafos 9 a 11)

B9 Para evaluar si un contrato otorga el derecho de controlar el uso de un activo identificado (véanse los párrafos B13 a B20) durante un período de tiempo, la entidad evaluará si, durante todo el *período de uso*, el cliente dispone de todo lo siguiente:

(a) el derecho a obtener prácticamente todos los beneficios económicos del uso de ese activo identificado (según lo descrito en los párrafos B21 a B23); y

(b) el derecho a dirigir el uso de ese activo identificado (según se describe en los párrafos B24 a B30).

B10 Si el cliente tiene derecho a controlar el uso de un activo identificado solo durante parte del plazo del contrato, el contrato contiene un arrendamiento en lo que atañe a esa parte del plazo.

B11 Un contrato por el que se reciban bienes o servicios puede ser celebrado por un acuerdo conjunto, o en nombre de un acuerdo conjunto, según lo definido en la NIIF 11 *Acuerdos conjuntos*. En este caso, se considera que el acuerdo conjunto es el cliente en el contrato. Por consiguiente, al evaluar si un contrato de ese tipo contiene un arrendamiento, la entidad evaluará si el acuerdo conjunto tiene derecho a controlar el uso de un activo identificado durante todo el período de uso.

B12 La entidad evaluará si un contrato contiene un arrendamiento atendiendo a cada componente separado potencial de arrendamiento. En el párrafo B32 figuran directrices sobre los componentes separados de arrendamiento.

Activo identificado

B13 Un activo se identifica habitualmente por estar explícitamente especificado en el contrato. Sin embargo, un activo puede también identificarse mediante su especificación implícita en el momento en que se pone a disposición del cliente para su uso.

Derechos sustantivos de sustitución

B14 Aun cuando se especifique un activo, el cliente no tiene derecho a usar un activo identificado si el proveedor tiene el derecho sustantivo de sustituir ese activo durante todo el período de uso. El derecho del proveedor de sustituir un activo es sustantivo solo si se cumplen las dos condiciones siguientes:

(a) que el proveedor tenga la capacidad práctica de sustituirlo por activos alternativos durante todo el período de uso (por ejemplo, el cliente no puede impedir que el proveedor sustituya el activo y el proveedor dispone inmediatamente de activos alternativos o puede obtenerlos en un plazo de tiempo razonable); y

(b) que el proveedor se beneficie económicamente del ejercicio de su derecho a sustituir el activo (esto es, se espera que los beneficios económicos derivados de la sustitución del activo superen los costes de dicha sustitución).

B15 Si el proveedor tiene el derecho o la obligación de sustituir el activo solo en una determinada fecha, o a partir de la misma, o si se produce un determinado hecho, el derecho de sustitución del proveedor no es sustantivo, ya que no tiene la capacidad práctica de sustituir el activo por activos alternativos durante todo el período de uso.

B16 Para evaluar si el derecho de sustitución del proveedor es sustantivo, la entidad se basará en los hechos y circunstancias existentes al inicio del contrato y excluirá hechos futuros cuya ocurrencia no se considere probable al inicio del contrato. Constituyen ejemplos de hechos futuros cuya ocurrencia no se consideraría probable al inicio del contrato y que, por tanto, deben excluirse de la evaluación, los siguientes:

(a) el acuerdo de un cliente futuro de pagar un precio superior al del mercado por el uso del activo;

(b) la introducción de nueva tecnología que no esté considerablemente desarrollada al inicio del contrato;

(c) una diferencia notable entre el uso que el cliente hace del activo, o el rendimiento del activo, y el uso o el rendimiento considerados probables al inicio del contrato; y

(d) una diferencia notable entre el precio de mercado del activo durante el período de uso y el precio de mercado considerado probable al inicio del contrato.

B17 Si el activo se halla en los locales del cliente o en otro lugar, los costes de sustitución son generalmente más elevados que si se halla en los locales del proveedor y, por tanto, es más probable que superen los beneficios derivados de la sustitución del activo.

B18 El derecho o la obligación del proveedor de sustituir el activo para su reparación y mantenimiento, si el activo no funciona adecuadamente o si pasa a estar disponible una mejora técnica, no impide que el cliente tenga derecho a usar un activo identificado.

B19 Si el cliente no puede determinar fácilmente si el proveedor tiene un derecho de sustitución sustantivo, presumirá que todo derecho de sustitución es no sustantivo.

Partes de activos

B20 Una parte de la capacidad de un activo constituirá un activo identificado si es físicamente diferenciable (por ejemplo, un piso de un edificio). Una parte de la capacidad u otra parte de un activo que no sea físicamente diferenciable (por ejemplo, una parte de la capacidad de un cable de fibra óptica) no constituirá un activo identificado, a menos que represente prácticamente toda la capacidad del activo y, por tanto, ofrezca al cliente el derecho a obtener sustancialmente todos los beneficios económicos del uso del activo.

Derecho a obtener los beneficios económicos del uso

B21 Para controlar el uso de un activo identificado, el cliente debe tener derecho a obtener sustancialmente todos los beneficios económicos del uso del activo durante todo el período de uso (por ejemplo, si tiene el derecho de uso en exclusiva del activo durante ese período). El cliente puede obtener los beneficios económicos del uso del activo directa o indirectamente de muchas formas, tales como la utilización, la tenencia o el subarrendamiento del activo. Los beneficios económicos del uso de un activo comprenden su producto primario y sus subproductos (incluidos los posibles flujos de efectivo derivados de esos elementos), y otros beneficios económicos del uso del activo que puedan obtenerse de una transacción comercial con un tercero.

B22 Al evaluar el derecho a obtener sustancialmente todos los beneficios económicos del uso de un activo, la entidad considerará los beneficios económicos que se derivan del uso del activo dentro del alcance definido del derecho del cliente a usar el activo (véase el párrafo B30). Por ejemplo:

(a) si un contrato limita el uso de un vehículo de motor a solo un determinado territorio durante el período de uso, la entidad considerará solo los beneficios económicos del uso del vehículo de motor en dicho territorio, y no fuera de este;

(b) si un contrato especifica que un cliente puede utilizar un vehículo de motor solo hasta un determinado número de kilómetros durante el período de uso, la entidad considerará solo los beneficios económicos del uso del vehículo de motor por el kilometraje permitido, y no más allá.

B23 Si un contrato estipula que el cliente pague al proveedor o a un tercero, como contraprestación, una parte de los flujos de efectivo que se deriven del uso de un activo, se considerará que esos flujos de efectivo pagados como contraprestación forman parte de los beneficios económicos que el cliente obtiene del uso del activo. Por ejemplo, si el cliente debe pagar al proveedor un porcentaje de las ventas obtenidas mediante el uso de un espacio comercial, como contraprestación por dicho uso, ello no obstaculizará el derecho del cliente a obtener prácticamente todos los beneficios económicos del uso de tal espacio. Esto es así porque los flujos de efectivo procedentes de esas ventas se consideran beneficios económicos que el cliente obtiene del uso del espacio comercial, una parte de los cuales paga al proveedor como contraprestación por el derecho de uso de ese espacio.

Derecho a dirigir el uso

B24 El cliente tiene derecho a dirigir el uso de un activo identificado durante todo el período de uso solo si:

(a) tiene derecho a dar instrucciones sobre el modo y los fines de uso del activo durante todo el período de uso (según lo descrito en los párrafos B25 a B30); o

(b) las decisiones pertinentes sobre el modo y los fines de uso del activo están predeterminadas y:

(i) el cliente tiene derecho a explotar el activo (o dar instrucciones a otros sobre cómo explotar el activo de la forma que él mismo determine) durante todo el período de uso, sin que el proveedor tenga derecho a modificar esas instrucciones de explotación; o

(ii) el cliente ha diseñado el activo (o aspectos específicos del activo) de tal forma que predetermina el modo y los fines de uso de dicho activo durante todo el período de uso.

Modo y fines de uso del activo

B25 El cliente tendrá derecho a dar instrucciones sobre el modo y los fines de uso del activo si, dentro del alcance de su derecho de uso definido en el contrato, puede hacer que cambie el modo y los fines de uso del activo durante todo el período de uso. A los efectos de esta evaluación, la entidad considerará los derechos de toma de

decisiones que sean más pertinentes a la hora de cambiar el modo y los fines de uso del activo durante todo el período de uso. Los derechos de toma de decisiones serán pertinentes cuando afecten a los beneficios económicos que puedan derivarse del uso. Es probable que los derechos de toma de decisiones más pertinentes varíen según los distintos contratos, en función de la naturaleza del activo y las condiciones del contrato.

B26 Constituyen ejemplos de derechos de toma de decisiones que, en función de las circunstancias, otorgan derecho a cambiar el modo y los fines de uso del activo, dentro del alcance definido del derecho de uso del cliente, los siguientes:

(a) el derecho a cambiar el tipo de producto generado por el activo (por ejemplo, la decisión sobre si un contenedor se usa para el transporte de mercancías o para almacenamiento, o la decisión sobre la variedad de productos en venta en un espacio comercial);

(b) el derecho a cambiar el momento en que se generará el producto (por ejemplo, a decidir cuándo se usará una máquina o una central eléctrica);

(c) el derecho a cambiar dónde se generará el producto (por ejemplo, a decidir sobre el destino de un camión o un buque, o sobre dónde se utilizará un elemento de un equipo); y

(d) el derecho a cambiar si el producto se generará o no y la cantidad de ese producto (por ejemplo, a decidir si se produce energía en una planta eléctrica y, en su caso, cuánta).

B27 Constituyen ejemplos de derechos de toma de decisiones que no otorgan derecho a cambiar el modo y los fines de uso del activo aquellos que se limitan a la explotación o el mantenimiento del activo. Tales derechos pueden ostentarlos el cliente o el proveedor. Derechos tales como los de explotación o mantenimiento del activo son, a menudo, esenciales para un uso eficiente del mismo, pero no constituyen derechos que permitan dar instrucciones sobre el modo y los fines de uso de ese activo, y habitualmente dependen de las decisiones sobre el modo y los fines de uso del activo. No obstante, el derecho de explotar el activo puede otorgar al cliente el derecho a dirigir su uso si las decisiones pertinentes sobre el modo y los fines de uso del activo están predeterminadas [véase el párrafo B24, letra (b), inciso (i)].

Decisiones determinadas durante el período de uso y antes de este

B28 Las decisiones pertinentes sobre el modo y los fines de uso del activo pueden estar predeterminadas de diversas formas. Por ejemplo, las decisiones pertinentes pueden venir predeterminadas por el diseño del activo o por restricciones contractuales sobre su uso.

B29 Al evaluar si un cliente tiene derecho a dirigir el uso de un activo, la entidad considerará solo los derechos de toma de decisiones que se refieran al uso del activo durante el período de uso, excepto si el cliente ha diseñado el activo (o aspectos específicos del activo) según lo descrito en el párrafo B24, letra (b), inciso (ii). Por tanto, a menos que se den las condiciones contempladas en el párrafo B24, letra (b), inciso (ii), la entidad no considerará las decisiones predeterminadas antes del período de uso. Por ejemplo, si un cliente puede especificar el producto de un activo solo antes del período de uso, no tendrá derecho a dirigir el uso del activo. La posibilidad de especificar el producto en un contrato antes del período de uso, sin otros derechos de toma de decisiones sobre el uso del activo, otorga al cliente los mismos derechos que a cualquier cliente que adquiera bienes o servicios.

Derechos de protección

B30 El contrato podrá incluir condiciones destinadas a proteger el interés del proveedor en el activo u otros activos, proteger a su personal o garantizar que dicho proveedor observa las disposiciones legales o reglamentarias. A continuación, se incluyen algunos ejemplos de derechos de protección. Por ejemplo, el contrato puede (i) especificar el grado máximo de uso de un activo o limitar dónde o cuándo el cliente podrá utilizar el activo, (ii) exigir al cliente que se atenga a determinadas prácticas de explotación, o (iii) exigir al cliente que informe al proveedor de los cambios en el modo de uso del activo. Los derechos de protección suelen definir el alcance del derecho de uso del cliente, pero, por sí solos, no impiden que el cliente tenga derecho a dirigir el uso del activo.

B31 El siguiente gráfico puede ayudar a las entidades a evaluar si el contrato es o contiene un arrendamiento.

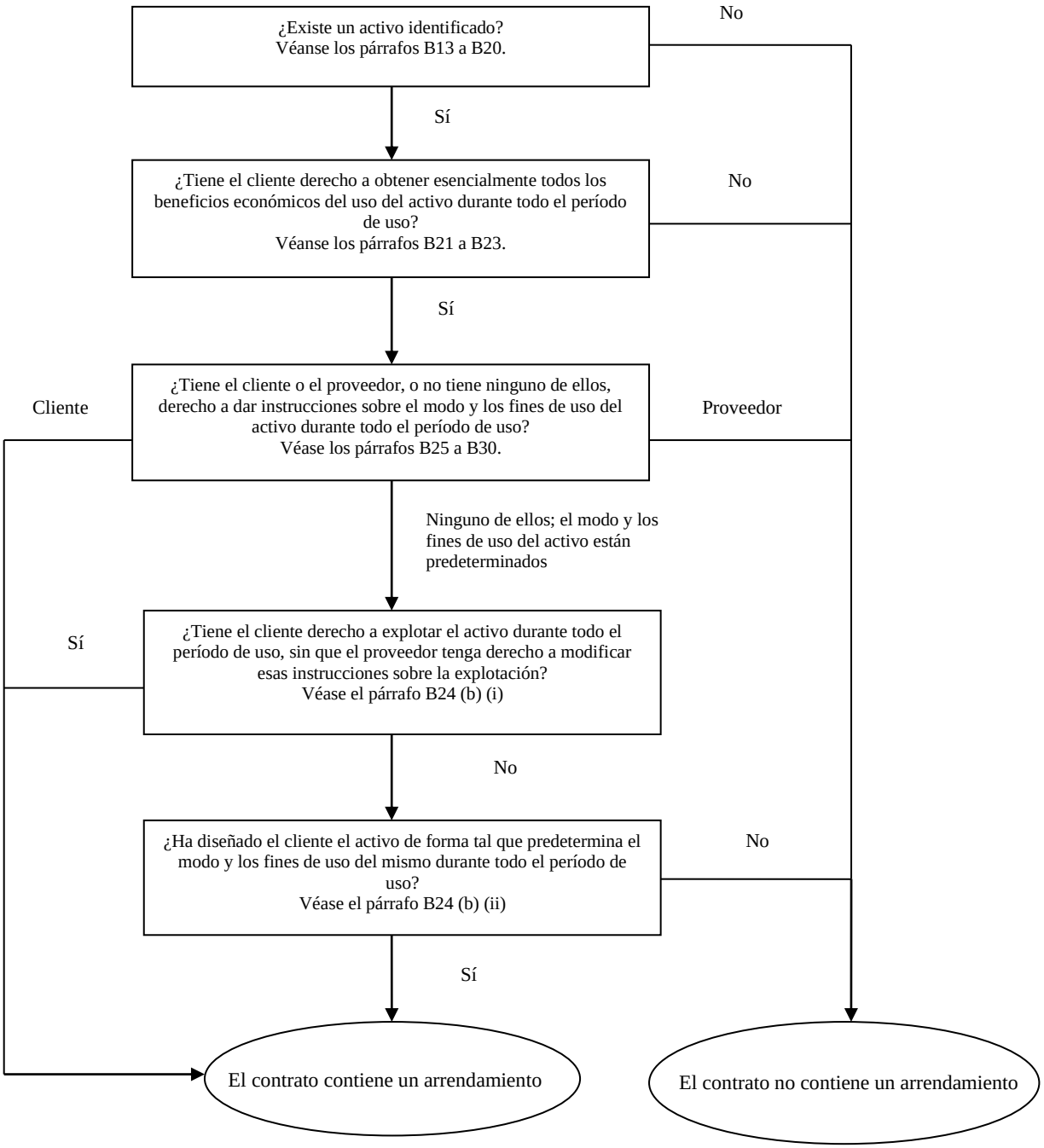

Separación de los componentes de un contrato (párrafos 12 a 17)

B32 El derecho a usar un activo subyacente será un componente separado del arrendamiento si:

(a) el arrendatario puede beneficiarse del uso del activo subyacente por sí solo o junto con otros recursos fácilmente disponibles para él; por recursos fácilmente disponibles se entienden bienes o servicios que se venden o arriendan por separado (por el arrendador u otros proveedores) o recursos que el arrendatario ya ha obtenido (del arrendador o en otras transacciones o circunstancias); y

(b) el activo subyacente no depende en medida apreciable de los demás activos subyacentes del contrato, ni está estrechamente interrelacionado con ellos; por ejemplo, el hecho de que un arrendatario pudiera decidir no arrendar el activo subyacente sin que ello afectase significativamente a su derecho de uso de otros activos subyacentes del contrato podría indicar que el activo subyacente no depende en medida apreciable, ni está estrechamente interrelacionado con los demás activos subyacentes.

B33 Un contrato podrá incluir un importe a pagar por el arrendatario por actividades y costes que no supongan la transferencia al mismo de un bien o un servicio. Por ejemplo, el arrendador podrá incluir en el total a pagar un importe en concepto de tareas administrativas u otros gastos que soporte en relación con el arrendamiento, que no suponen la transferencia de un bien o servicio al arrendatario. Estos importes a pagar no dan lugar a un componente separado del contrato, sino que se consideran parte de la contraprestación total que se distribuirá entre los componentes separados del contrato.

Plazo del arrendamiento (párrafos 18 a 21)

B34 Al determinar el plazo del arrendamiento y valorar la duración del período no revocable de un arrendamiento, la entidad aplicará la definición de contrato y determinará el período durante el cual el contrato es exigible Un arrendamiento dejará de ser exigible cuando tanto el arrendatario y como el arrendador tengan derecho a rescindirlo sin autorización de la otra parte exponiéndose tan solo a una penalización insignificante.

B35 Si solo el arrendatario tiene derecho a rescindir un arrendamiento, tal derecho se considerará una opción de rescindir el arrendamiento de la que dispone el arrendatario y que la entidad tomará en consideración al determinar el plazo del arrendamiento. Si solo el arrendador tiene derecho a rescindir el arrendamiento, el período no revocable del mismo incluirá el lapso de tiempo durante el cual puede ejercerse la opción de rescindir el arrendamiento.

B36 El plazo del arrendamiento se inicia en la fecha de comienzo e incluye todo período de arrendamiento gratuito que conceda el arrendador al arrendatario.

B37 En la fecha de comienzo, la entidad evaluará si el arrendatario tiene la certeza razonable de que ejercerá una opción de prórroga del arrendamiento o compra del activo subyacente, o no ejercerá una opción de rescisión del arrendamiento. La entidad tomará en consideración todos los hechos y circunstancias pertinentes que creen un incentivo económico que mueva al arrendatario a ejercer, o no, la opción, incluidos los cambios esperados en esos hechos y circunstancias desde la fecha de comienzo hasta la fecha de ejercicio de la opción. Constituyen ejemplos de factores que deben tenerse en cuenta, entre otros, los siguientes:

(a) los términos y condiciones contractuales aplicables a los períodos opcionales en relación con los precios de mercado, por ejemplo:

  (i) el importe de los pagos por arrendamiento en cualquier período opcional;

  (ii) el importe de cualquier pago por arrendamiento variable u otros pagos contingentes, tales como los pagos resultantes de penalizaciones por rescisión y garantías de valor residual; y

  (iii) los términos y condiciones de las opciones ejercitables después de los primeros períodos opcionales (por ejemplo, una opción de compra que pueda ejercitarse al término de un período de prórroga a un precio que se sitúe actualmente por debajo de los precios de mercado);

(b) las mejoras significativas aportadas (o que esté previsto aportar) a los bienes arrendados durante la vida del contrato y que previsiblemente vayan a redundar en un beneficio económico significativo para el arrendatario cuando la opción de prorrogar o rescindir el arrendamiento, o de comprar el activo subyacente, sea ejercitable;

(c) los costes relativos a la rescisión del arrendamiento, tales como los costes de negociación, los costes de reubicación, los costes relativos a la identificación de otro activo subyacente adecuado a las necesidades del arrendatario, los costes relativos a la integración de un nuevo activo en las actividades del arrendatario, o las penalizaciones por rescisión y costes similares, incluidos los conexos a la devolución del activo subyacente en las condiciones, o en el lugar, especificados contractualmente;

(d) la importancia de ese activo subyacente para las actividades del arrendatario, teniendo en cuenta, por ejemplo, si el activo subyacente es un activo especializado, la ubicación del mismo y la disponibilidad de alternativas adecuadas; y

(e) las condiciones vinculadas al ejercicio de la opción (es decir, cuando la opción solo puede ejercerse si se cumplen una o varias condiciones), y la probabilidad de que esas condiciones se den.

B38 La opción de prorrogar o rescindir un arrendamiento puede combinarse con otra u otras particularidades contractuales (por ejemplo, una garantía de valor residual), de modo que el arrendatario garantice al arrendador un pago mínimo o fijo en efectivo, que sea esencialmente idéntico con independencia de si se ejerce o no la opción. En tales casos, y no obstante lo dispuesto en las directrices sobre «pagos fijos en esencia» en el párrafo B42, la entidad supondrá que el arrendatario tiene la certeza razonable de que ejercerá la opción de prorrogar el arrendamiento, o de que no ejercerá la opción de rescindirlo.

B39 Cuanto más breve sea el período no revocable de un arrendamiento, mayor será la probabilidad de que el arrendatario ejerza la opción de prorrogar el arrendamiento o de que no ejerza la opción de rescindirlo. Ello se debe a la probabilidad de que los costes conexos a la obtención de un activo de sustitución resulten proporcionalmente más elevados cuanto más breve sea el período no revocable.

B40 Los antecedentes en cuanto al período durante el cual el arrendatario ha solido utilizar determinados tipos de activos (arrendados o en propiedad), y sus motivos económicos para ello, podrían proporcionar información útil para evaluar si el arrendatario tiene la certeza razonable de que ejercerá o no una opción. Por ejemplo, si el arrendatario ha solido utilizar determinados tipos de activos durante un período de tiempo dado, o si ha ejercido con frecuencia opciones en relación con arrendamientos de determinados tipos de activos subyacentes, el arrendatario tendrá en cuenta los motivos económicos de esas actuaciones anteriores para determinar si tiene la certeza razonable de que ejercerá una opción en lo que respecta al arrendamiento de dichos activos.

B41 El párrafo 20 especifica que, tras la fecha de comienzo, el arrendatario evaluará de nuevo el plazo del arrendamiento, siempre que se produzca un hecho significativo o un cambio significativo en las circunstancias que esté bajo su control y afecte a la determinación de si tiene la certeza razonable de que ejercerá una opción que no haya contemplado anteriormente al determinar el plazo del arrendamiento, o de que no ejercerá una opción que haya contemplado anteriormente al determinar dicho plazo. Constituyen ejemplos de hechos significativos o cambios significativos en las circunstancias, entre otros, los siguientes:

(a) mejoras significativas en los bienes objeto de arrendamiento no esperadas en la fecha de comienzo y que previsiblemente vayan a redundar en un beneficio económico significativo para el arrendatario cuando la opción de prorrogar o rescindir el arrendamiento, o de comprar el activo subyacente, sea ejercitable;

(b) una modificación o personalización significativa del activo subyacente que no estuviera prevista en la fecha de comienzo;

(c) el inicio de un subarrendamiento del activo subyacente por un período que se extienda más allá del final del plazo del arrendamiento previamente determinado; y

(d) toda decisión empresarial del arrendatario que sea directamente pertinente para ejercer, o no ejercer, una opción (por ejemplo, la decisión de prorrogar el arrendamiento de un activo complementario, o de enajenar o disponer por otra vía de un activo alternativo o una unidad de negocio en la que se emplee el activo por derecho de uso).

Pagos por arrendamiento fijos en esencia [párrafos 27, letra (a), 36, letra (c) y 70, letra (a)]

B42 Los pagos por arrendamiento incluyen los pagos por arrendamiento fijos en esencia. Los pagos por arrendamiento fijos en esencia son pagos que pueden, formalmente, comportar variabilidad, pero que, en esencia, son inevitables. Los pagos por arrendamiento fijos en esencia están presentes, por ejemplo, si:

(a) Los pagos están estructurados como pagos por arrendamiento variables, pero no existe en ellos una verdadera variabilidad. Dichos pagos contienen cláusulas variables que carecen de fondo económico real. Constituyen ejemplos de estos tipos de pagos, entre otros:

(i) los que solo deben efectuarse si se demuestra que un activo puede explotarse durante el arrendamiento, o si se produce un hecho que no tenga verdadera posibilidad de no producirse; o

(ii) los que están estructurados inicialmente como pagos por arrendamiento variables vinculados al uso del activo subyacente, pero cuya variabilidad desaparecerá en algún momento después de la fecha de comienzo, de modo que pasen a ser fijos durante el resto del plazo del

arrendamiento; dichos pagos pasan a ser pagos fijos en esencia cuando desaparece la variabilidad.

(b) Hay más de una serie de pagos que un arrendatario podría efectuar, pero solo una de dichas series de pagos es realista. En este caso, la entidad considerará que los pagos de la serie realista son pagos por arrendamiento.

(c) Hay más de una serie de pagos realista que un arrendatario podría realizar, pero debe realizar al menos una de dichas series de pagos. En este caso, la entidad considerará que los pagos de la serie cuyo importe agregado (según su valor descontado) es menor son pagos por arrendamiento.

Implicación del arrendatario en el activo subyacente antes de la fecha de comienzo

Costes a cargo del arrendatario relativos a la construcción o diseño del activo subyacente

B43 La entidad puede negociar un arrendamiento antes de que el activo subyacente esté disponible para su uso por el arrendatario. En el caso de algunos arrendamientos, puede ser necesario construir o volver a diseñar el activo subyacente para su uso por el arrendatario. En función de los términos y condiciones del contrato, el arrendatario puede tener la obligación de efectuar pagos relativos a la construcción o el diseño del activo.

B44 Si el arrendatario soporta costes relativos a la construcción o el diseño de un activo subyacente, contabilizará esos costes con arreglo a otras normas aplicables, tales como la NIC 16. Los costes relativos a la construcción o el diseño de un activo subyacente no incluyen los pagos efectuados por el arrendatario por el derecho de uso de dicho activo subyacente. Los pagos por el derecho de uso de un activo subyacente son pagos por arrendamiento, con independencia del momento en que se efectúen.

Titularidad legal del activo subyacente

B45 El arrendatario podrá obtener la titularidad legal de un activo subyacente antes de que dicha titularidad legal se transfiera al arrendador y el activo se arriende al arrendatario. La obtención de la titularidad legal no determina por sí sola cómo debe contabilizarse la transacción.

B46 Si el arrendatario controla el activo subyacente (u obtiene el control del mismo) antes de la transferencia de dicho activo al arrendador, la transacción constituirá una venta con arrendamiento posterior, que se contabilizará de acuerdo con los párrafos 98 a 103.

B47 Sin embargo, si el arrendatario no obtiene el control del activo subyacente antes de la transferencia del activo al arrendador, la transacción no constituirá una venta con arrendamiento posterior. Este podría ser el caso, por ejemplo, si un fabricante, un arrendador y un arrendatario negocian una transacción por la que el arrendador compra un activo al fabricante, y ese activo se arrienda a su vez al arrendatario. El arrendatario podrá obtener la titularidad legal del activo subyacente antes de que dicha titularidad se transfiera al arrendador. En este caso, si el arrendatario obtiene la titularidad legal del activo subyacente pero no obtiene el control del activo antes de que este se transfiera al arrendador, la transacción no se contabilizará como una venta con arrendamiento posterior, sino como un arrendamiento.

Información a revelar por el arrendatario (párrafo 59)

B48 A la hora de determinar si es necesaria información adicional sobre las actividades de arrendamiento para satisfacer el objetivo de la revelación de información establecido en el párrafo 51, el arrendatario deberá tener en cuenta:

(a) Si dicha información es pertinente para los usuarios de los estados financieros. El arrendatario facilitará la información adicional especificada en el párrafo 59 solo si se espera que dicha información sea pertinente para los usuarios de los estados financieros. En este contexto, es probable que así sea si la información ayuda a los usuarios a comprender:

(i) La flexibilidad que aportan los arrendamientos. os arrendamientos pueden proporcionar flexibilidad si, por ejemplo, un arrendatario puede reducir su exposición ejerciendo las opciones de rescisión o renovando el contrato en condiciones favorables.

(ii) Las restricciones impuestas por los arrendamientos. Los arrendamientos pueden imponer restricciones, por ejemplo, si exigen al arrendatario que mantenga determinadas ratios financieras.

(iii) La sensibilidad de la información revelada a variables fundamentales. La información comunicada puede ser sensible, por ejemplo, a los futuros pagos por arrendamiento variables.

(iv) La exposición a otros riesgos derivados de arrendamientos.

(v) Las desviaciones frente a las prácticas del sector. Tales desviaciones pueden consistir, por ejemplo, en condiciones de arrendamiento inusuales o singulares que afecten a la cartera de arrendamientos del arrendatario.

(b) Si dicha información se desprende de la información presentada en los estados financieros principales o en las notas. El arrendatario no deberá duplicar la información que ya figure en otra parte de los estados financieros.

B49 La información adicional relativa a los pagos por arrendamiento variables que, en función de las circunstancias, puede ser necesaria para cumplir el objetivo de la revelación de información establecido en el párrafo 51 podría incluir información que ayude a los usuarios de los estados financieros a evaluar, por ejemplo:

(a) los motivos del arrendatario para recurrir a pagos por arrendamiento variables y la preponderancia de dichos pagos;

(b) la magnitud relativa de los pagos por arrendamiento variables con respecto a los pagos fijos;

(c) las variables fundamentales de las que dependen los pagos por arrendamiento variables y cómo se espera que los pagos varíen en respuesta a los cambios en dichas variables fundamentales; y

(d) otros efectos operativos y financieros de los pagos por arrendamiento variables.

B50 La información adicional relativa a las opciones de prórroga o rescisión que, en función de las circunstancias, puede ser necesaria para cumplir el objetivo de la revelación de información establecido en el párrafo 51 podría incluir información que ayude a los usuarios de los estados financieros a evaluar, por ejemplo:

(a) los motivos del arrendatario para ejercer opciones de prórroga o de rescisión y la preponderancia de dichas opciones;

(b) la magnitud relativa de los *pagos por arrendamiento opcionales* con respecto a los pagos por arrendamiento;

(c) la preponderancia del ejercicio de opciones no contempladas en la valoración de los pasivos por arrendamiento; y

(d) otros efectos operativos y financieros de dichas opciones.

B51 La información adicional relativa a las garantías de valor residual que, en función de las circunstancias, puede ser necesaria para cumplir el objetivo de revelación de información establecido en el párrafo 51 podría incluir información que ayude a los usuarios de los estados financieros a evaluar, por ejemplo:

(a) los motivos del arrendatario para otorgar garantías de valor residual y la preponderancia de dichas garantías;

(b) el peso de la exposición del arrendatario al riesgo de valor residual;

(c) la naturaleza de los activos subyacentes por los que se otorgan dichas garantías; y

(d) otros efectos operativos y financieros de dichas garantías.

B52 La información adicional relativa a las transacciones de venta con arrendamiento posterior que, en función de las circunstancias, puede ser necesaria para cumplir el objetivo de la revelación de información establecido en el párrafo 51 podría incluir información que ayude a los usuarios de los estados financieros a evaluar, por ejemplo:

(a) los motivos del arrendatario para realizar transacciones de venta con arrendamiento posterior y la preponderancia de dichas transacciones;

(b) las principales condiciones de las distintas transacciones de venta con arrendamiento posterior;

(c) los pagos no incluidos en la valoración de los pasivos por arrendamiento; y

(d) el efecto de los flujos de efectivo de las transacciones de venta con arrendamiento posterior en el período sobre el que se informa.

Clasificación de los arrendamientos por el arrendador (párrafos 61 a 66)

B53 La clasificación de los arrendamientos por lo que respecta al arrendador, de acuerdo con esta norma, se basa en la medida en que el arrendamiento transfiere los riesgos y beneficios inherentes a la propiedad de un activo subyacente. Entre tales riesgos se incluyen la posibilidad de pérdidas por capacidad ociosa u obsolescencia

tecnológica, así como las variaciones en el rendimiento debidas a cambios en las condiciones económicas. Los beneficios pueden estar representados por la expectativa de una explotación rentable a lo largo de la vida económica del activo subyacente, así como de una ganancia por revalorización o por realización del valor residual.

B54 Un contrato de arrendamiento puede incluir términos y condiciones destinadas a ajustar los pagos por arrendamiento a determinados cambios que se hayan producido entre la fecha de inicio del arrendamiento y su fecha de comienzo (tales como un cambio en el coste del activo subyacente para el arrendador, o un cambio en el coste que soporta el arrendador por la financiación del arrendamiento). En tal caso, a efectos de la clasificación del arrendamiento, se considerará que los cambios han surtido efecto en la fecha de inicio.

B55 Cuando un arrendamiento incluya a la vez elementos de terrenos y de construcciones, el arrendador evaluará la clasificación de cada elemento por separado como arrendamiento financiero o arrendamiento operativo, de acuerdo con los párrafos 62 a 66 y B53 a B54. Al determinar si el elemento de terreno es un arrendamiento financiero o un arrendamiento operativo, un aspecto importante a tener en cuenta es que los terrenos tienen normalmente una vida económica indefinida.

B56 Cuando sea necesario para la clasificación y contabilización de un arrendamiento de terrenos y construcciones, el arrendador distribuirá los pagos por arrendamiento (incluido todo pago inicial a tanto alzado) entre los elementos de terrenos y de construcciones proporcionalmente a los valores razonables relativos que representen los derechos de arrendamiento en los citados elementos de terrenos y de construcciones en la fecha de inicio del arrendamiento. Si los pagos por arrendamiento no pueden repartirse de manera fiable entre estos dos elementos, el arrendamiento en su totalidad se clasificará como arrendamiento financiero, salvo que esté claro que ambos elementos son arrendamientos operativos, en cuyo caso el arrendamiento en su integridad se clasificará como arrendamiento operativo.

B57 En el caso de un arrendamiento de terrenos y construcciones en el que el importe correspondiente al elemento de terrenos no sea significativo para el arrendamiento, el arrendador podrá tratar los terrenos y construcciones como una sola unidad a efectos de la clasificación del arrendamiento y la clasificará como arrendamiento financiero o arrendamiento operativo de acuerdo con los párrafos 62 a 66 y B53 a B54. En tal caso, el arrendador considerará que la vida económica de las construcciones es la que corresponde al activo subyacente en su totalidad.

Clasificación de los subarrendamientos

B58 En el caso de un subarrendamiento, el arrendador intermedio lo clasificará como arrendamiento financiero o arrendamiento operativo como sigue:

(a) Si el contrato principal es un arrendamiento a corto plazo que la entidad, en calidad de arrendatario, ha contabilizado de acuerdo con el párrafo 6, el subarrendamiento se clasificará como arrendamiento operativo.

(b) En caso contrario, el subarrendamiento se clasificará con referencia al activo por derecho de uso que se deriva del arrendamiento principal, y no con referencia al activo subyacente (por ejemplo, el elemento de inmovilizado material que constituye el objeto del arrendamiento).

Apéndice C
Fecha de vigencia y transición

Este apéndice es parte integrante de la norma y tiene la misma autoridad que el resto de apartados de la norma.

Fecha de vigencia

C1 Las entidades aplicarán esta norma a los ejercicios anuales sobre los que se informe que comiencen a partir del 1 de enero de 2019. Se permite su aplicación anticipada por aquellas entidades que apliquen la NIIF 15 *Ingresos ordinarios procedentes de contratos con clientes* en la fecha de aplicación inicial de esta norma o antes de dicha fecha. Si una entidad aplica esta norma a un ejercicio anterior, revelará ese hecho.

C1A Mediante el documento *Reducciones del alquiler relacionadas con la COVID-19*, publicado en mayo de 2020, se añadieron los párrafos 46A, 46B, 60A, C20A y C20B. Los arrendatarios aplicarán esa modificación a los ejercicios anuales que comiencen a partir del 1 de junio de 2020. Se permite su aplicación anticipada, incluso en los estados financieros cuya publicación no estaba autorizada a 28 de mayo de 2020.

C1B Mediante el documento *Reforma de los tipos de interés de referencia: Fase 2*, publicado en agosto de 2020 y que modificó la NIIF 9, la NIC 39, la NIIF 7, la NIIF 4 y la NIIF 16, se añadieron los párrafos 104 a 106 y C20C–C20D. Las entidades aplicarán estas modificaciones en los ejercicios anuales que comiencen a partir del 1 de enero de 2021. Se permite su aplicación anticipada. Si una entidad aplica estas modificaciones en un ejercicio anterior, revelará este hecho.

C1C Mediante el documento *Reducciones del alquiler relacionadas con la COVID-19 más allá del 30 de junio de 2021*, publicado en marzo de 2021, se modificó el párrafo 46B y se añadieron los párrafos C20BA-C20BC. Los arrendatarios aplicarán esa modificación a los ejercicios anuales que comiencen a partir del 1 de abril de 2021. Se permite su aplicación anticipada, incluso en los estados financieros cuya publicación no estaba autorizada a 31 de marzo de 2021.

Transición

C2 A efectos de los requisitos establecidos en los párrafos C1 a C19, la fecha de aplicación inicial será el comienzo del ejercicio anual sobre el que se informe en el que una entidad aplique por primera vez esta norma.

Definición de arrendamiento

C3 A modo de solución práctica, la entidad no estará obligada a evaluar nuevamente si un contrato es, o contiene, un arrendamiento en la fecha de aplicación inicial. En su lugar, la entidad estará autorizada:

(a) A aplicar esta norma a los contratos que anteriormente hayan sido identificados como arrendamientos de acuerdo con la NIC 17 *Arrendamientos* y la CINIIF 4 *Determinación de si un acuerdo contiene un arrendamiento*. La entidad aplicará a dichos arrendamientos los requisitos transitorios contenidos en los párrafos C5 a C18.

(b) A no aplicar esta norma a los contratos con respecto a los cuales no se hubiera determinado anteriormente que contienen un arrendamiento de acuerdo con la NIC 17 y la CINIIF 4.

C4 Si una entidad elige la solución práctica del párrafo C3, revelará ese hecho y aplicará la solución práctica a todos sus contratos. En consecuencia, la entidad únicamente aplicará los requisitos establecidos en los párrafos 9 a 11 a los contratos suscritos (o modificados) a partir de la fecha de aplicación inicial.

Arrendatario

C5 El arrendatario aplicará esta norma a sus arrendamientos, ya sea:

(a) de forma retroactiva a cada ejercicio anterior sobre el que se informe presentado de acuerdo con la NIC 8 *Políticas contables, cambios en las estimaciones contables y errores*; o

(b) de forma retroactiva reconociendo el efecto acumulado de la aplicación inicial de la norma en la fecha de aplicación inicial, de acuerdo con los párrafos C7 a C13.

C6 El arrendatario aplicará la opción indicada en el párrafo C5 de manera sistemática a todos los arrendamientos en los que sea arrendatario.

C7 Si el arrendatario opta por aplicar esta norma de acuerdo con el párrafo C5, letra (b), no reestructurará la información comparativa. En su lugar, el arrendatario reconocerá el efecto acumulado de la aplicación inicial de esta norma como un ajuste del saldo de apertura de las reservas por ganancias acumuladas (u otro componente del patrimonio neto, según proceda) en la fecha de aplicación inicial.

Arrendamientos previamente clasificados como arrendamientos operativos

C8 Si el arrendatario opta por aplicar esta norma de acuerdo con el párrafo C5, letra (b):

(a) Reconocerá un pasivo por arrendamiento en la fecha de aplicación inicial cuando se trate de arrendamientos previamente clasificados como arrendamiento operativo de acuerdo con la NIC 17. El arrendatario valorará el pasivo por arrendamiento por el valor actual de los pagos por arrendamiento restantes, descontado aplicando el tipo de interés incremental del endeudamiento del arrendatario en la fecha de aplicación inicial.

(b) Reconocerá un activo por derecho de uso en la fecha de aplicación inicial cuando se trate de arrendamientos previamente clasificados como arrendamiento operativo, de acuerdo con la NIC 17. El arrendatario deberá optar, arrendamiento por arrendamiento, entre valorar dicho activo por derecho de uso:

(i) por su importe en libros, como si la norma se hubiera aplicado desde la fecha de comienzo, si bien descontado aplicando el tipo de interés incremental del endeudamiento del arrendatario en la fecha de aplicación inicial; o

(ii) por un importe igual al del pasivo por arrendamiento, ajustado por el importe de cualesquiera pagos anticipados o devengados en relación con ese arrendamiento y reconocidos en el estado de situación financiera inmediatamente antes de la fecha de aplicación inicial.

(c) Aplicará la NIC 36 *Deterioro del valor de los activos* a los activos por derecho de uso en la fecha de aplicación inicial, salvo que aplique la solución práctica del párrafo C10, letra (b).

C9 No obstante lo dispuesto en el párrafo C8, cuando se trate de arrendamientos previamente clasificados como arrendamientos operativos de acuerdo con la NIC 17, el arrendatario:

(a) No estará obligado a realizar ningún ajuste en el momento de la transición por los arrendamientos en los que el activo subyacente sea de escaso valor (según se describe en los párrafos B3 a B8), que se contabilizarán de acuerdo con el párrafo 6. El arrendatario contabilizará esos arrendamientos de acuerdo con esta norma desde la fecha de aplicación inicial.

(b) No estará obligado a realizar ningún ajuste en el momento de la transición por los arrendamientos previamente contabilizados como inversiones inmobiliarias mediante el modelo del valor razonable de la NIC 40 *Inversiones inmobiliarias*. El arrendatario contabilizará el activo por derecho de uso y el pasivo por arrendamiento derivados de dichos arrendamientos de acuerdo con la NIC 40 y con esta norma desde la fecha de aplicación inicial.

(c) Valorará el activo por derecho de uso por su valor razonable en la fecha de aplicación inicial cuando se trate de arrendamientos anteriormente contabilizados como arrendamientos operativos de acuerdo con la NIC 17 y que se contabilizarán como inversiones inmobiliarias mediante el modelo del valor razonable de la NIC 40 desde la fecha de aplicación inicial. El arrendatario contabilizará el activo por derecho de uso y el pasivo por arrendamiento derivados de dichos arrendamientos de acuerdo con la NIC 40 y con esta norma desde la fecha de aplicación inicial.

C10 Al aplicar esta norma de forma retroactiva, de acuerdo con el párrafo C5, letra (b), a arrendamientos previamente clasificados como arrendamientos operativos de acuerdo con la NIC 17, el arrendatario podrá utilizar una o varias de las siguientes soluciones prácticas. El arrendatario podrá aplicar estas soluciones prácticas arrendamiento por arrendamiento:

(a) El arrendatario podrá aplicar un único tipo de descuento a una cartera de arrendamientos de características razonablemente similares (por ejemplo, arrendamientos con un plazo residual similar, una clase análoga de activo subyacente y un entorno económico semejante).

(b) En lugar de efectuar una revisión del deterioro de valor, el arrendatario podrá basarse en su evaluación del carácter oneroso de los arrendamientos aplicando la NIC 37 *Provisiones, pasivos contingentes y activos contingentes* inmediatamente antes de la fecha de aplicación inicial. Si el arrendatario opta por esta solución práctica, ajustará el activo por derecho de uso en la fecha de aplicación inicial por el importe de la provisión por contratos onerosos reconocida, en su caso, en el estado de situación financiera inmediatamente antes de la fecha de aplicación inicial.

(c) El arrendatario podrá optar por no aplicar lo dispuesto en el párrafo C8 a los arrendamientos cuyo plazo expire dentro de los doce meses siguientes a la fecha de aplicación inicial. En tal caso, el arrendatario:

(i) contabilizará dichos arrendamientos como arrendamientos a corto plazo, según se describen en el párrafo 6; e

(ii) incluirá los costes conexos a dichos arrendamientos en la información revelada relativa a los gastos por arrendamientos a corto plazo, en el ejercicio anual sobre el que se informe que incluya la fecha de aplicación inicial.

(d) El arrendatario podrá excluir los costes directos iniciales de la valoración del activo por derecho de uso en la fecha de aplicación inicial.

(e) El arrendatario podrá actuar retroactivamente, por ejemplo, al determinar el plazo del arrendamiento, si el contrato incluye opciones para prorrogar o rescindir el arrendamiento.

Arrendamientos previamente clasificados como arrendamientos financieros

C11 Si el arrendatario opta por aplicar esta norma de acuerdo con el párrafo C5, letra (b), respecto de arrendamientos clasificados como arrendamientos financieros de acuerdo con la NIC 17, el importe en libros del activo por derecho de uso y el pasivo por arrendamiento en la fecha de aplicación inicial será el importe en libros del activo por arrendamiento y el pasivo por arrendamiento inmediatamente anterior a esa fecha, valorado de acuerdo con la NIC 17. En lo que respecta a dichos arrendamientos, el arrendatario contabilizará el activo por derecho de uso y el pasivo por arrendamiento de acuerdo con esta norma desde la fecha de aplicación inicial.

Información a revelar

C12 Si el arrendatario opta por aplicar esta norma de acuerdo con el párrafo C5, letra (b), revelará la información sobre la aplicación inicial exigida por el párrafo 28 de la NIC 8, salvo la especificada en el párrafo 28, letra (f), de la NIC 8. En lugar de la información especificada en el párrafo 28, letra (f), de la NIC 8, el arrendatario deberá revelar:

(a) la media ponderada del tipo de interés incremental del endeudamiento del arrendatario aplicado a los pasivos por arrendamiento reconocidos en el estado de situación financiera en la fecha de aplicación inicial; y

(b) una explicación de las diferencias, en su caso, entre:

(i) los compromisos por arrendamiento operativo revelados conforme a la NIC 17 al final del ejercicio anual sobre el que se informe inmediatamente anterior a la fecha de aplicación inicial, descontados aplicando el tipo de interés incremental del endeudamiento en la fecha de aplicación inicial, tal como se describe en el párrafo C8, letra (a); y

(ii) los pasivos por arrendamiento reconocidos en el estado de situación financiera en la fecha de aplicación inicial.

C13 Si el arrendatario utiliza una o varias de las soluciones prácticas del párrafo C10, deberá revelar ese hecho.

Arrendador

C14 Salvo en los casos descritos en el párrafo C15, el arrendador no estará obligado a efectuar ningún ajuste en el momento de la transición por los arrendamientos en los que sea arrendador y contabilizará esos arrendamientos de acuerdo con esta norma desde la fecha de aplicación inicial.

C15 El arrendador intermedio:

(a) Evaluará de nuevo los subarrendamientos que se hayan clasificado como arrendamientos operativos de acuerdo con la NIC 17 y estén en curso en la fecha de aplicación inicial, a fin de determinar si cada subarrendamiento debe clasificarse como arrendamiento operativo o arrendamiento financiero con arreglo a esta norma. El arrendador intermedio realizará esta evaluación en la fecha de aplicación inicial sobre la base de los restantes términos y condiciones contractuales del arrendamiento principal y el subarrendamiento en esa fecha.

(b) En el caso de subarrendamientos que se hayan clasificado como arrendamientos operativos de acuerdo con la NIC 17, pero como arrendamientos financieros con arreglo a esta norma, contabilizará el subarrendamiento como un nuevo arrendamiento financiero contratado en la fecha de aplicación inicial.

Transacciones de venta con arrendamiento posterior antes de la fecha de aplicación inicial

C16 La entidad no deberá volver a evaluar las transacciones de venta con arrendamiento posterior celebradas antes de la fecha de aplicación inicial a fin de determinar si la transferencia del activo subyacente cumple los requisitos de la NIIF 15 para contabilizarse como una venta.

C17 Si una transacción de venta con arrendamiento posterior se ha contabilizado como una venta y un arrendamiento financiero de acuerdo con la NIC 17, el vendedor-arrendatario deberá:

(a) contabilizar el arrendamiento posterior de la misma manera que contabiliza cualquier otro arrendamiento financiero existente en la fecha de aplicación inicial; y

(b) continuar amortizando cualquier ganancia sobre la venta a lo largo del plazo del arrendamiento.

C18 Si una transacción de venta con arrendamiento posterior se ha contabilizado como una venta y un arrendamiento operativo de acuerdo con la NIC 17, el vendedor-arrendatario deberá:

(a) contabilizar el arrendamiento posterior de la misma manera que contabiliza cualquier otro arrendamiento operativo existente en la fecha de aplicación inicial; y

(b) ajustar el activo por derecho de uso derivado del arrendamiento posterior en función de las pérdidas o ganancias diferidas conexas a condiciones fuera de mercado reconocidas en el estado de situación financiera inmediatamente antes de la fecha de aplicación inicial.

Importes previamente reconocidos respecto de combinaciones de negocios

C19 Si el arrendatario ha reconocido previamente un activo o un pasivo de acuerdo con la NIIF 3 *Combinaciones de negocios* en relación con las condiciones favorables o desfavorables de un arrendamiento operativo adquirido como parte de una combinación de negocios, dará de baja en cuentas ese activo o pasivo y ajustará el importe en libros del activo por derecho de uso por un importe correspondiente en la fecha de aplicación inicial.

Referencias a la NIIF 9

C20 Si una entidad aplica esta norma pero no aplica todavía la NIIF 9 *Instrumentos financieros*, cualquier referencia en esta norma a la NIIF 9 se entenderá hecha a la NIC 39 *Instrumentos financieros: Reconocimiento y valoración*.

Reducciones del alquiler relacionadas con la COVID-19 para los arrendatarios

C20A Los arrendatarios aplicarán lo señalado en *Reducciones del alquiler relacionadas con la COVID-19* (véase el párrafo C1A) retroactivamente, reconociendo el efecto acumulado de la aplicación inicial de esa modificación como un ajuste del saldo inicial de las reservas por ganancias acumuladas (u otro componente del patrimonio neto, según proceda) al comienzo del ejercicio anual en el que el arrendatario aplique la modificación.

C20B En el ejercicio sobre el que se informe en que apliquen por primera vez lo señalado en *Reducciones del alquiler relacionadas con la COVID-19*, los arrendatarios no estarán obligados a revelar la información exigida por el párrafo 28, letra (f), de la NIC 8.

C20BA Los arrendatarios aplicarán lo señalado en las *Reducciones del alquiler relacionadas con la COVID-19 más allá del 30 de junio de 2021* (véase el párrafo C1C) retroactivamente, reconociendo el efecto acumulado de la aplicación inicial de esa modificación como un ajuste del saldo inicial de las reservas por ganancias acumuladas (u otro componente del patrimonio neto, según proceda) al comienzo del ejercicio anual en el que el arrendatario aplique la modificación.

C20BB En el ejercicio sobre el que se informe en el que se apliquen por primera vez las *Reducciones del alquiler relacionadas con la COVID-19 más allá del 30 de junio de 2021*, los arrendatarios no estarán obligados a revelar la información exigida por el párrafo 28, letra f), de la NIC 8.

C20BC Al aplicar el párrafo 2 de esta norma, los arrendatarios aplicarán la solución práctica del párrafo 46A de forma coherente a los contratos admisibles con características similares y en circunstancias similares, con independencia de que el contrato pueda optar a la solución práctica como consecuencia de la aplicación por el arrendatario de las *Reducciones del alquiler relacionadas con la COVID-19* (véase el párrafo C1A) o de las

Reducciones del alquiler relacionadas con la COVID-19 más allá del 30 de junio de 2021 (véase el párrafo C1C).

Reforma de los tipos de interés de referencia: Fase 2

C20C Las entidades aplicarán estas modificaciones de forma retroactiva, de conformidad con la NIC 8, salvo por lo especificado en el párrafo C20D.

C20D No se exigirá que las entidades reexpresen ejercicios anteriores a fin de reflejar la aplicación de estas modificaciones. La entidad podrá reexpresar ejercicios anteriores si, y solo si, le es posible hacerlo sin recurrir a información posterior. Si las entidades no reexpresan ejercicios anteriores, reconocerán cualquier diferencia entre el importe en libros anterior y el importe en libros al comienzo del ejercicio anual sobre el que se informe que incluya la fecha de aplicación inicial de estas modificaciones en el saldo inicial de las reservas por ganancias acumuladas (u otro componente del patrimonio neto, según proceda) de dicho ejercicio anual.

Derogación de otras normas

C21 Esta norma sustituye a las siguientes normas e interpretaciones:

(a) NIC 17 *Arrendamientos*;

(b) CINIIF 4 *Determinación de si un contrato contiene un arrendamiento*;

(c) SIC-15 *Arrendamientos operativos—Incentivos*; y

(d) SIC-27 *Evaluación de la esencia de las transacciones que adoptan la forma legal de un arrendamiento*.

Apéndice D
Modificaciones de otras normas

Este apéndice expone las modificaciones de otras normas que se derivan de la emisión de la presente norma por el IASB/CNIC. Las entidades aplicarán esas modificaciones a los ejercicios anuales que comiencen a partir del 1 de enero de 2019. Si una entidad aplica esta norma a un ejercicio anterior, aplicará estas modificaciones también a ese ejercicio.

Las entidades no podrán aplicar la NIIF 16 antes de aplicar la NIIF 15 Ingresos ordinarios procedentes de contratos con clientes *(véase el párrafo C1).*

Por consiguiente, en lo que respecta a las normas que estuvieran en vigor el 1 de enero de 2016, las modificaciones contenidas en este apéndice se basan en el texto de dichas normas que estuviera vigente el 1 de enero de 2016, modificado por la NIIF 15. El texto de dichas normas en este apéndice no incluye ninguna otra modificación que no estuviera vigente el 1 de enero de 2016.

En lo que se refiere a las normas que no estuvieran en vigor el 1 de enero de 2016, las modificaciones contenidas en este apéndice se basan en el texto de su publicación inicial, modificado por la NIIF 15. El texto de dichas normas en este apéndice no incluye ninguna otra modificación que no estuviera vigente el 1 de enero de 2016.

*****

Este apéndice recoge las modificaciones introducidas en otras normas como consecuencia de la publicación de esta NIIF por parte del Consejo. Las modificaciones contenidas en este apéndice, se han incorporado a las normas pertinentes publicadas en este volumen.

Norma Internacional de Información Financiera 17
Contratos de Seguro

Norma Internacional de Información Financiera 17
Contratos de seguro

Objetivo

1 **La NIIF 17 *Contratos de seguro* establece principios para el reconocimiento, la valoración, la presentación y la revelación de los *contratos de seguro* que están dentro del alcance de esta norma. El objetivo de la NIIF 17 es garantizar que una entidad proporcione información pertinente que represente fielmente estos contratos. Esta información ofrece a los usuarios de los estados financieros una base para evaluar el efecto que los contratos de seguro tienen sobre la situación financiera, el rendimiento financiero y los flujos de efectivo de la entidad.**

2 La entidad tendrá en cuenta sus derechos y obligaciones sustantivos, con independencia de que resulten de un contrato o de disposiciones legales o reglamentarias, cuando aplique la NIIF 17. Un contrato es un acuerdo entre dos o más partes que crea derechos y obligaciones exigibles. La exigibilidad de los derechos y obligaciones en un contrato es una cuestión de Derecho. Los contratos pueden ser escritos, verbales o tácitos en virtud de las prácticas comerciales habituales de una entidad. Las condiciones contractuales incluyen todas las condiciones de un contrato, explícitas o implícitas, pero la entidad no tendrá en cuenta aquellas que no tengan carácter comercial (es decir, sin efectos apreciables sobre los aspectos económicos del contrato). Las condiciones implícitas de un contrato incluyen aquellas impuestas por las disposiciones legales o reglamentarias. Las prácticas y procesos para establecer contratos con clientes varían en función de los ordenamientos jurídicos, los sectores económicos y las entidades. Además, pueden variar dentro de una misma entidad (por ejemplo, pueden depender de la clase de cliente o de la naturaleza de los bienes o servicios prometidos).

Alcance

3 La entidad aplicará la NIIF 17 a:

(a) los contratos de seguro, incluidos los *contratos de reaseguro*, que emita;

(b) los contratos de reaseguro que mantenga; y

(c) los *contratos de inversión con características de participación discrecional* que emita, siempre que la entidad también emita contratos de seguro.

4 Todas las referencias contenidas en la NIIF 17 a los contratos de seguro también se entenderán hechas a:

(a) Los contratos de reaseguro mantenidos, excepto:

(i) cuando se trate de referencias a contratos de seguro emitidos, y

(ii) los descritos en los párrafos 60 a 70A.

(b) Los contratos de inversión con características de participación discrecional contemplados en el párrafo 3, letra (c), excepto en el caso de la referencia a los contratos de seguro del párrafo 3, letra (c), descritos en el párrafo 71.

5 Todas las referencias contenidas en la NIIF 17 a los contratos de seguro emitidos también se aplicarán a los contratos de seguro adquiridos por la entidad en una cesión de contratos de seguro o una combinación de negocios, con exclusión de los contratos de reaseguro mantenido.

6 El apéndice A define un contrato de seguro y los párrafos B2 a B30 del apéndice B proporcionan directrices sobre la definición de un contrato de seguro.

7 La entidad no aplicará la NIIF 17 a:

(a) Las garantías proporcionadas por un fabricante, mayorista o minorista en relación con la venta de sus bienes o servicios al cliente (véase la NIIF 15 *Ingresos ordinarios procedentes de contratos con clientes*).

(b) Los activos y los pasivos de los empleadores que se deriven de los planes de retribuciones a los empleados (véanse la NIC 19 *Retribuciones a los empleados* y la NIIF 2 *Pagos basados en acciones*), y las obligaciones de prestaciones por retiro de las que informan los planes de prestaciones definidas por retiro (véase la NIC 26 *Contabilización e información financiera sobre planes de prestaciones por retiro*).

(c) Los derechos contractuales u obligaciones contractuales que dependen del uso futuro, o del derecho al uso, de un elemento no financiero (por ejemplo, algunos derechos de licencia, regalías, cánones y otros pagos por arrendamientos variables o contingentes y elementos similares: véanse la NIIF 15, la NIC 38 *Activos intangibles* y la NIIF 16 *Arrendamientos*).

(d) Las garantías de valor residual proporcionadas por un fabricante, mayorista o minorista y las garantías de valor residual de un arrendatario cuando estén implícitas en un arrendamiento (véanse la NIIF 15 y la NIIF 16).

(e) Los contratos de garantía financiera, a menos que el emisor haya manifestado previamente y de forma explícita que considera tales contratos como de seguro y que ha utilizado la contabilidad aplicable a los contratos de seguro. El emisor optará por aplicar, bien la NIIF 17, bien la NIC 32 *Instrumentos financieros: Presentación*, la NIIF 7 *Instrumentos financieros: Información a revelar* y la NIIF 9 *Instrumentos financieros* a tales contratos de garantía financiera. El emisor podrá decidirlo contrato por contrato, pero una vez adoptada, la decisión será irrevocable.

(f) Las contraprestaciones contingentes a pagar o cobrar en una combinación de negocios (véase la NIIF 3 *Combinaciones de negocios*).

(g) Los contratos de seguro en los que la entidad sea la *tomadora de la póliza*, salvo que dichos contratos sean contratos de reaseguro mantenidos [véase el párrafo 3, letra (b)].

(h) Los contratos de tarjetas de crédito, o contratos similares que establezcan acuerdos de crédito o pago, que se ajusten a la definición de contrato de seguro si, y solo si, la entidad no refleja la evaluación del *riesgo de seguro* asociado a un determinado cliente al fijar el precio del contrato con dicho cliente (véanse la NIIF 9 y demás NIIF aplicables). No obstante, y exclusivamente en el supuesto de que la NIIF 9 requiera que la entidad separe un componente de cobertura de seguro [véase el párrafo 2.1, letra (e), inciso (iv), de la NIIF 9] que esté implícito en tal contrato, la entidad aplicará la NIIF 17 a dicho componente.

8 Algunos contratos se atienen a la definición de contrato de seguro, pero su propósito principal es la prestación de servicios a cambio de una comisión fija. La entidad podrá optar por aplicar la NIIF 15, en lugar de la NIIF 17, a los contratos de ese tipo que emita si, y solo si, se cumplen las condiciones especificadas. La entidad podrá decidirlo contrato por contrato, pero una vez adoptada, la decisión será irrevocable. Dichas condiciones son las siguientes:

(a) que la entidad no refleje la evaluación del riesgo asociado a un determinado cliente al fijar el precio del contrato con dicho cliente;

(b) que el contrato compense al cliente mediante la prestación de servicios, y no mediante la realización de pagos en efectivo al cliente; y

(c) que el riesgo de seguro transferido por el contrato se derive principalmente del uso de los servicios por el cliente y no de la incertidumbre respecto al coste de esos servicios.

8A Algunos contratos se atienen a la definición de contrato de seguro, pero limitan la indemnización por los *eventos asegurados* al importe necesario para liquidar la obligación del tomador de la póliza creada por el contrato (por ejemplo, préstamos con exención en caso de muerte). La entidad deberá optar por aplicar la NIIF 17 o la NIIF 9 a los contratos de ese tipo que emita a menos que el párrafo 7 los excluya del alcance de la NIIF 17. La entidad tomará esa decisión para cada *cartera de contratos de seguro*, y la decisión respecto de cada cartera, una vez adoptada, será irrevocable.

Combinación de contratos de seguro

9 Un conjunto o una serie de contratos de seguro con la misma contraparte o una contraparte vinculada puede producir, o haberse diseñado para producir, un efecto comercial global. Para informar sobre el contenido de tales contratos, podría ser necesario tratar el conjunto o serie de contratos como un todo. Por ejemplo, si los derechos u obligaciones derivados de un contrato no hacen sino invalidar por completo los derechos u obligaciones derivados de otro contrato celebrado al mismo tiempo con la misma contraparte, el efecto combinado es que no existen derechos u obligaciones.

Separación de los componentes de un contrato de seguro (párrafos B31 a B35)

10 Un contrato de seguro puede contener uno o más componentes que quedarían dentro del alcance de otra norma si fueran contratos separados. Por ejemplo, un contrato de seguro puede incluir un *componente de inversión* o

un componente de servicios distintos de los *servicios de contrato de seguro* (o ambos). La entidad aplicará los párrafos 11 a 13 para identificar y contabilizar los componentes del contrato.

11 La entidad deberá:

(a) Aplicar la NIIF 9 para determinar si existe un derivado implícito que deba separarse y, si lo hay, cómo contabilizarlo.

(b) Separar de un contrato de seguro principal un componente de inversión, si, y solo si, ese componente de inversión está diferenciado (véanse los párrafos B31 a B32). La entidad aplicará la NIIF 9 para contabilizar el componente de inversión separado, a menos que sea un contrato de inversión con características de participación discrecional que esté dentro del alcance de la NIIF 17 [véase el párrafo 3, letra (c)].

12 Tras aplicar el párrafo 11 para separar los flujos de efectivo relacionados con derivados implícitos y los componentes de inversión diferenciados, la entidad separará del contrato de seguro principal cualquier promesa de transferir al tomador de una póliza bienes o servicios diferenciados distintos de los servicios de contrato de seguro, aplicando el párrafo 7 de la NIIF 15. La entidad contabilizará tales promesas aplicando la NIIF 15. Al aplicar el párrafo 7 de la NIIF 15 para separar la promesa, la entidad aplicará los párrafos B33 a B35 de la NIIF 17 y, en el momento del reconocimiento inicial, deberá:

(a) aplicar la NIIF 15 para distribuir las entradas de efectivo entre el componente de seguro y cualesquiera promesas de proporcionar bienes o servicios diferenciados distintos de los servicios de contrato de seguro; y

(b) distribuir las salidas de efectivo entre el componente de seguro y cualesquiera bienes o servicios prometidos distintos de los servicios de contrato de seguro que se hayan contabilizado aplicando la NIIF 15, de forma que:

(i) las salidas de efectivo relacionadas directamente con cada componente se atribuyan a ese componente, y

(ii) las salidas de efectivo restantes, en su caso, se atribuyan de manera sistemática y racional, reflejando las salidas de efectivo que la entidad esperaría que se produjeran si dicho componente fuera un contrato separado.

13 Tras aplicar los párrafos 11 a 12, la entidad aplicará la NIIF 17 a todos los demás componentes del contrato de seguro principal. En lo sucesivo, todas las referencias a derivados implícitos en la NIIF 17 se entenderán hechas a derivados que no se hayan separado del contrato de seguro principal, y todas las referencias a componentes de inversión se entenderán hechas a componentes de inversión que no se hayan separado del contrato de seguro principal (excepto las referencias de los párrafos B31 a B32).

Nivel de agregación de los contratos de seguro

14 La entidad identificará las carteras de contratos de seguro. Una cartera comprende contratos sujetos a riesgos similares y que son gestionados conjuntamente. Cabe suponer que los contratos dentro de una línea de productos tienen riesgos similares y, por tanto, que están en la misma cartera si se gestionan conjuntamente. Cabe suponer que los contratos de diferentes líneas de productos (por ejemplo, un seguro de renta fija de prima única frente a un seguro de vida temporal ordinario) no tienen riesgos similares, y, por tanto, es de esperar que figuren en carteras diferentes.

15 Los párrafos 16 a 24 son aplicables a los contratos de seguro emitidos. Los requisitos relativos al nivel de agregación de los contratos de reaseguro mantenidos se establecen en el párrafo 61.

16 La entidad dividirá una cartera de contratos de seguro emitidos en un mínimo de:

(a) un grupo de contratos de carácter oneroso en el momento del reconocimiento inicial, si los hubiere;

(b) un grupo de contratos que, en el momento del reconocimiento inicial, no tienen ninguna posibilidad significativa de convertirse en onerosos posteriormente, si los hubiere; y

(c) un grupo con los restantes contratos de la cartera, si los hubiere.

17 Si una entidad posee información razonable y fundamentada para concluir que un conjunto de contratos figurará en su totalidad en el mismo grupo aplicando el párrafo 16, podrá valorar el conjunto de contratos para determinar si estos son de carácter oneroso (véase el párrafo 47) y evaluar el conjunto de contratos para determinar si estos no tienen ninguna posibilidad significativa de convertirse en onerosos posteriormente (véase el párrafo 19). Si la entidad no dispone de información razonable y fundamentada para concluir que un conjunto de contratos figurará en su totalidad en el mismo grupo, determinará el grupo al que pertenecen los contratos considerando los contratos individualmente.

18 En el caso de los contratos emitidos a los que la entidad aplica el criterio de asignación de la prima (véanse los párrafos 53 a 59), la entidad supondrá que ningún contrato de la cartera es de carácter oneroso en el momento del reconocimiento inicial, a menos que los hechos y circunstancias indiquen lo contrario. La entidad evaluará si los contratos que no son de carácter oneroso en el momento del reconocimiento inicial no tienen ninguna posibilidad significativa de convertirse en onerosos posteriormente evaluando la probabilidad de que haya cambios en los hechos y circunstancias pertinentes.

19 En el caso de los contratos emitidos a los que la entidad no aplica el criterio de asignación de la prima (véanse los párrafos 53 a 54), la entidad evaluará si los contratos que no son de carácter oneroso en el momento del reconocimiento inicial no tienen ninguna posibilidad significativa de convertirse en onerosos:

(a) En función de la probabilidad de que se produzcan cambios en las hipótesis que, de producirse, darían lugar a que los contratos se convirtieran en onerosos.

(b) Utilizando la información sobre estimaciones procedente de los informes internos de la entidad. Por tanto, al evaluar si los contratos que no son de carácter oneroso en el momento del reconocimiento inicial no tienen ninguna posibilidad significativa de convertirse en onerosos:

(i) la entidad tendrá en cuenta la información procedente de sus informes internos acerca del efecto de los cambios en las hipótesis relativas a distintos contratos sobre la posibilidad de que se conviertan en onerosos, pero

(ii) la entidad no estará obligada a recabar información adicional, más allá de la procedente de sus informes internos, acerca del efecto de los cambios en las hipótesis sobre los distintos contratos.

20 Si, al aplicar los párrafos 14 a 19, los contratos de una cartera quedasen incluidos en grupos diferentes únicamente porque las disposiciones legales o reglamentarias restringen específicamente la capacidad práctica de la entidad de fijar un precio o un nivel de prestaciones distinto para los tomadores de pólizas con características diferentes, la entidad podrá incluir esos contratos en el mismo grupo. La entidad no aplicará este párrafo por analogía a otros elementos.

21 Se permite a las entidades subdividir los grupos descritos en el párrafo 16. Por ejemplo, la entidad podrá optar por dividir las carteras en:

(a) más grupos que no sean de carácter oneroso en el momento del reconocimiento inicial, si los informes internos de la entidad proporcionan información que distinga:

(i) diferentes niveles de rentabilidad, o

(ii) diferentes posibilidades de que los contratos se conviertan en onerosos después del reconocimiento inicial; y

(b) más de un grupo de contratos que sean de carácter oneroso en el momento del reconocimiento inicial, si los informes internos de la entidad proporcionan información a un nivel más detallado sobre la medida en que los contratos son onerosos.

22 La entidad no incluirá en el mismo grupo contratos emitidos con más de un año de diferencia. Para ello, la entidad subdividirá, si es necesario, los grupos descritos en los párrafos 16 a 21.

23 Un *grupo de contratos de seguro* comprenderá un solo contrato, si ese es el resultado de aplicar los párrafos 14 a 22.

24 La entidad aplicará los requisitos de reconocimiento y valoración de la NIIF 17 a los grupos de contratos que se determinen aplicando los párrafos 14 a 23. La entidad establecerá los grupos en el momento del reconocimiento inicial y añadirá contratos a los grupos aplicando el párrafo 28. No reevaluará la composición de los grupos posteriormente. Para valorar un grupo de contratos, la entidad puede estimar los *flujos de efectivo derivados del cumplimiento* a un nivel de agregación mayor que el grupo o cartera, siempre que pueda incluir los flujos de efectivo derivados del cumplimiento adecuados en la valoración del grupo, aplicando el párrafo 32, letra (a), y el párrafo 40, letra (a), inciso (i), y letra (b), mediante la asignación de dichas estimaciones a los grupos de contratos.

Reconocimiento

25 La entidad reconocerá los grupos de contratos de seguro que emita desde la primera de las siguientes fechas:

(a) el comienzo del *período de cobertura* del grupo de contratos;

(b) la fecha en que venza el primer pago de un tomador de una póliza del grupo; y

(c) cuando se trate de un grupo de contratos de carácter oneroso, la fecha en que el grupo pase a ser oneroso.

26 Si no hay fecha de vencimiento contractual, se considerará que el primer pago del tomador de la póliza vence cuando se recibe. La entidad debe determinar si algunos contratos forman un grupo de contratos de carácter oneroso aplicando el párrafo 16 antes de la primera de las fechas establecidas en el párrafo 25, letras (a) y (b), en el supuesto de que los hechos y circunstancias indiquen que existe tal grupo.

27 [Eliminado]

28 Al reconocer un grupo de contratos de seguro en un ejercicio sobre el que se informa, la entidad incluirá únicamente los contratos que cumplan individualmente uno de los criterios establecidos en el párrafo 25 y realizará estimaciones de los tipos de descuento en la fecha del reconocimiento inicial (véase el párrafo B73) y las unidades de cobertura proporcionadas en el ejercicio sobre el que se informa (véase el párrafo B119). La entidad podrá incluir más contratos dentro del mismo grupo tras el cierre del ejercicio sobre el que se informa, sin perjuicio de lo dispuesto en los párrafos 14 a 22. La entidad añadirá un contrato al grupo en el ejercicio sobre el que se informe en que el contrato cumpla uno de los criterios establecidos en el párrafo 25. Esto puede dar lugar a que se modifiquen los tipos de descuento determinados en la fecha del reconocimiento inicial aplicando el párrafo B73. La entidad aplicará los tipos revisados desde el comienzo del ejercicio en el que los nuevos contratos se añadan al grupo.

Flujos de efectivo de adquisición de seguros (párrafos B35A a B35D)

28A La entidad asignará los *flujos de efectivo de adquisición de seguros* a los grupos de contratos de seguro utilizando un método sistemático y racional en aplicación de los párrafos B35A a B35B, a menos que decida reconocerlos como gastos aplicando el párrafo 59, letra (a).

28B Si la entidad no aplica el párrafo 59, letra (a), reconocerá como activo los flujos de efectivo de adquisición de seguros pagados (o los flujos de efectivo de adquisición de seguros por los que se haya reconocido un pasivo aplicando otra NIIF) antes de que se reconozca el correspondiente grupo de contratos de seguro. La entidad reconocerá ese activo por cada grupo correspondiente de contratos de seguro.

28C La entidad dará de baja en cuentas un activo por flujos de efectivo de adquisición de seguros cuando estos flujos de efectivo se incluyan en la valoración del grupo correspondiente de contratos de seguro aplicando el párrafo 38, letra (c), inciso (i), o el párrafo 55, letra (a), inciso (iii).

28D Si se aplica el párrafo 28, la entidad aplicará los párrafos 28B a 28C de acuerdo con el párrafo B35C.

28E Al cierre de cada ejercicio sobre el que se informe, la entidad evaluará la recuperabilidad de un activo por flujos de efectivo de adquisición de seguros si los hechos y circunstancias indican que el activo puede haberse deteriorado (véase el párrafo B35D). Si la entidad determina la existencia de una pérdida por deterioro del valor, ajustará el importe en libros del activo y reconocerá la pérdida por deterioro del valor en el resultado del ejercicio.

28F La entidad reconocerá en el resultado del ejercicio la reversión de una parte o la totalidad de una pérdida por deterioro del valor previamente reconocida aplicando el párrafo 28E y aumentará el importe en libros del activo, cuando las condiciones de deterioro del valor ya no existan o hayan mejorado.

Valoración (párrafos B36 a B119F)

29 La entidad aplicará los párrafos 30 a 52 a todos los grupos de contratos de seguro que estén dentro del alcance de la NIIF 17, con las siguientes excepciones:

(a) En lo que respecta a los grupos de contratos de seguro que cumplan alguno de los criterios enunciados en el párrafo 53, la entidad podrá simplificar la valoración del grupo mediante el criterio de asignación de la prima de los párrafos 55 a 59.

(b) En lo que respecta a los grupos de contratos de reaseguro mantenidos, la entidad aplicará los párrafos 32 a 46, tal como establecen los párrafos 63 a 70A. El párrafo 45 (sobre los *contratos de seguro con características de participación directa*) y los párrafos 47 a 52 (sobre los contratos de carácter oneroso) no se aplicarán a los grupos de contratos de reaseguro mantenidos.

(c) En lo que respecta a los grupos de contratos de inversión con características de participación discrecional, la entidad aplicará los párrafos 32 a 52, modificados de acuerdo con el párrafo 71.

30 Cuando se aplique la NIC 21 *Efectos de las variaciones en los tipos de cambio de la moneda extranjera* a un grupo de contratos de seguro que generen flujos de efectivo en moneda extranjera, la entidad tratará el grupo de contratos, incluido el *margen de servicio contractual*, como una partida monetaria.

31 En los estados financieros de las entidades que emiten contratos de seguro, los flujos de efectivo derivados del cumplimiento no reflejarán el riesgo de incumplimiento de esa entidad (el riesgo de incumplimiento se define en la NIIF 13 *Valoración del valor razonable*).

Valoración en el reconocimiento inicial (párrafos B36 a B95F)

32 En el reconocimiento inicial, la entidad valorará un grupo de contratos de seguro por el total de:

(a) Los flujos de efectivo derivados del cumplimiento, que comprenden:

(i) las estimaciones de los flujos de efectivo futuros (párrafos 33 a 35),

(ii) un ajuste para reflejar el valor temporal del dinero y los riesgos financieros relacionados con los flujos de efectivo futuros, en la medida en que los riesgos financieros no se incluyan en las estimaciones de los flujos de efectivo futuros (párrafo 36), y

(iii) un *ajuste de riesgo por riesgo no financiero* (párrafo 37).

(b) El margen de servicio contractual, valorado aplicando los párrafos 38 a 39.

Estimaciones de los flujos de efectivo futuros (párrafos B36 a B71)

33 La entidad incluirá en la valoración de un grupo de contratos de seguro todos los flujos de efectivo futuros comprendidos dentro de los límites de cada contrato del grupo (véase el párrafo 34). Aplicando el párrafo 24, la entidad puede estimar los flujos de efectivo futuros a un nivel de agregación mayor y, seguidamente, asignar los flujos de efectivo derivados del cumplimiento resultantes a grupos de contratos concretos. Las estimaciones de los flujos de efectivo futuros deberán:

(a) Incorporar, sin ningún sesgo, toda la información razonable y fundamentada que esté disponible, sin coste ni esfuerzo desproporcionado, sobre el importe, el calendario y la incertidumbre de esos flujos de efectivo futuros (véanse los párrafos B37 a B41). Para ello, la entidad estimará el valor esperado (es decir, la media ponderada por la probabilidad) de todos los resultados posibles.

(b) Reflejar la perspectiva de la entidad, siempre que las estimaciones de las variables pertinentes del mercado sean coherentes con los precios de mercado observables para esas variables (véanse los párrafos B42 a B53).

(c) Ser actuales: las estimaciones reflejarán las condiciones existentes en la fecha de valoración, incluyendo las hipótesis en esa fecha sobre el futuro (véanse los párrafos B54 a B60).

(d) Ser explícitas: la entidad estimará el ajuste por riesgo no financiero por separado de las demás estimaciones (véase el párrafo B90). La entidad también estimará los flujos de efectivo por separado del ajuste por el valor temporal del dinero y el riesgo financiero, a no ser que la técnica de valoración más apropiada combine estas estimaciones (véase el párrafo B46).

34 Los flujos de efectivo están comprendidos dentro de los límites de un contrato de seguro si derivan de derechos y obligaciones sustantivos que existen durante el ejercicio sobre el que se informa en el que la entidad puede obligar al tomador de la póliza a pagar las primas o en el que la entidad tiene una obligación sustantiva de prestar servicios de contrato de seguro al tomador de la póliza (véanse los párrafos B61 a B71). La obligación sustantiva de prestar servicios de contrato de seguro termina cuando:

(a) la entidad tiene la capacidad práctica de reevaluar los riesgos del tomador de la póliza de que se trate y, en consecuencia, puede fijar un precio o un nivel de prestaciones que refleja plenamente esos riesgos; o

(b) se cumplen los dos criterios siguientes:

(i) la entidad tiene la capacidad práctica de reevaluar los riesgos de la cartera de contratos de seguro en la que está incluido el contrato y, en consecuencia, puede fijar un precio o un nivel de prestaciones que refleja plenamente el riesgo de esa cartera, y

(ii) la fijación de las primas hasta la fecha en que los riesgos se reevalúan no tiene en cuenta los riesgos relacionados con períodos posteriores a la fecha de revaluación.

35 La entidad no reconocerá como un pasivo o un activo ningún importe relativo a primas esperadas o siniestros esperados fuera de los límites del contrato de seguro. Estos importes se refieren a contratos de seguro futuros.

Tipos de descuento (párrafos B72 a B85)

36 La entidad ajustará las estimaciones de los flujos de efectivo futuros para reflejar el valor temporal del dinero y los riesgos financieros relacionados con dichos flujos de efectivo, en la medida en que los riesgos financieros no se incluyan en las estimaciones de los flujos de efectivo. Los tipos de descuento aplicados a las estimaciones de los flujos de efectivo futuros señaladas en el párrafo 33 deberán:

(a) reflejar el valor temporal del dinero, las características de los flujos de efectivo y las características de liquidez de los contratos de seguro;

(b) ser coherentes con los precios de mercado corrientes observables (en su caso) de los instrumentos financieros con flujos de efectivo cuyas características coincidan con las de los contratos de seguro, en términos, por ejemplo, de calendario, moneda y liquidez; y

(c) excluir el efecto de factores que influyen sobre tales precios de mercado observables, pero no afectan a los flujos de efectivo futuros de los contratos de seguro.

Ajuste de riesgo por riesgo no financiero (párrafos B86 a B92)

37 La entidad ajustará la estimación del valor actual de los flujos de efectivo futuros para reflejar la compensación que requiere por soportar la incertidumbre sobre el importe y el calendario de los flujos de efectivo que se deriva del riesgo no financiero.

Margen de servicio contractual

38 El margen de servicio contractual es un componente del activo o pasivo en relación con el grupo de contratos de seguro que representa las ganancias no devengadas que la entidad reconocerá a medida que preste servicios de contrato de seguro en el futuro. La entidad valorará el margen de servicio contractual en el reconocimiento inicial de un grupo de contratos de seguro por un importe que, salvo que sean aplicables el párrafo 47 (sobre los contratos de carácter oneroso) o el párrafo B123A [sobre los ingresos ordinarios de seguros en relación con el párrafo 38, letra (c), inciso (ii)], no dé lugar a ningún ingreso o gasto resultante:

(a) del reconocimiento inicial de un importe en concepto de flujos de efectivo derivados del cumplimiento, valorado aplicando los párrafos 32 a 37;

(b) de los flujos de efectivo que se deriven de los contratos del grupo en esa fecha;

(c) de la baja en cuentas en la fecha del reconocimiento inicial de:

(i) cualquier activo por flujos de efectivo de adquisición de seguros aplicando el párrafo 28C, y

(ii) cualquier otro activo o pasivo previamente reconocido por los flujos de efectivo relacionados con el grupo de contratos, tal como se especifica en el párrafo B66A.

39 En relación con los contratos de seguro adquiridos en una cesión de contratos de seguro o una combinación de negocios que esté dentro del alcance de la NIIF 3, la entidad aplicará el párrafo 38 de acuerdo con los párrafos B93 a B95F.

Valoración posterior

40 El importe en libros de un grupo de contratos de seguro al cierre de cada ejercicio sobre el que se informe será la suma de:

(a) el *pasivo por cobertura restante*, que comprende:

(i) los flujos de efectivo derivados del cumplimiento relativos a servicios futuros asignados al grupo en esa fecha, valorados aplicando los párrafos 33 a 37 y B36 a B92;

(ii) el margen de servicio contractual del grupo en esa fecha, valorado aplicando los párrafos 43 a 46; y

(b) el *pasivo por siniestros incurridos*, que comprende los flujos de efectivo derivados del cumplimiento relativos a servicios pasados asignados al grupo en esa fecha, valorados aplicando los párrafos 33 a 37 y B36 a B92.

41 La entidad reconocerá ingresos y gastos por los siguientes cambios en el importe en libros del pasivo por cobertura restante:

(a) ingresos ordinarios de seguros: por la reducción del pasivo por cobertura restante en razón de los servicios prestados en el ejercicio, valorados aplicando los párrafos B120 a B124;

(b) gastos del servicio de seguro: por las pérdidas en los grupos de contratos de carácter oneroso, y las reversiones de tales pérdidas (véanse los párrafos 47 a 52); y

(c) gastos o ingresos financieros de seguros: por el efecto del valor temporal del dinero y el efecto del riesgo financiero, como se especifica en el párrafo 87.

42 La entidad reconocerá ingresos y gastos por los siguientes cambios en el importe en libros del pasivo por siniestros incurridos:

(a) gastos del servicio de seguro: por el incremento en el pasivo debido a los siniestros y gastos en que se haya incurrido durante el ejercicio, con exclusión de cualquier componente de inversión;

(b) gastos del servicio de seguro: por cualquier modificación posterior de los flujos de efectivo derivados del cumplimiento relativos a los siniestros y gastos en que se haya incurrido; y

(c) gastos o ingresos financieros de seguros: por el efecto del valor temporal del dinero y el efecto del riesgo financiero, como se especifica en el párrafo 87.

Margen de servicio contractual (párrafos B96 a B119B)

43 **El margen de servicio contractual al cierre del ejercicio sobre el que se informa representa las ganancias en el grupo de contratos de seguro que aún no se han reconocido en el resultado del ejercicio por referirse a servicios futuros que deberán prestarse en virtud de los contratos del grupo.**

44 Para los *contratos de seguro sin características de participación directa*, el importe en libros del margen de servicio contractual de un grupo de contratos al cierre del ejercicio sobre el que se informa es igual al importe en libros al inicio de dicho ejercicio ajustado a fin de recoger:

(a) el efecto de los nuevos contratos añadidos al grupo (véase el párrafo 28);

(b) los intereses devengados sobre el importe en libros del margen de servicio contractual durante el ejercicio sobre el que se informa, valorados con arreglo a los tipos de descuento especificados en el párrafo B72, letra (b);

(c) los cambios en los flujos de efectivo derivados del cumplimiento relacionados con servicios futuros, tal como se especifica en los párrafos B96 a B100, salvo en la medida en que:

(i) los incrementos así registrados en los flujos de efectivo derivados del cumplimiento superen el importe en libros del margen de servicio contractual, dando lugar a una pérdida [véase el párrafo 48, letra (a)], o

(ii) las disminuciones así registradas en los flujos de efectivo derivados del cumplimiento se asignen al componente de pérdida del pasivo por cobertura restante aplicando el párrafo 50, letra (b);

(d) el efecto de las posibles diferencias de cambio de moneda en el margen de servicio contractual; y

(e) el importe reconocido como ingresos ordinarios de seguros debido a la transferencia de servicios de contrato de seguro durante el ejercicio, determinado por la asignación del margen de servicio contractual restante al cierre del ejercicio sobre el que se informa (antes de cualquier asignación) a lo largo del período de cobertura corriente y restante, aplicando el párrafo B119.

45 Para los contratos de seguro con características de participación directa (véanse los párrafos B101 a B118), el importe en libros del margen de servicio contractual de un grupo de contratos al cierre del ejercicio sobre el que se informa es igual al importe en libros al inicio de dicho ejercicio ajustado a fin de recoger los importes especificados en las letras (a) a (e) a continuación. La entidad no estará obligada a identificar estos ajustes por separado. En su lugar, podrá determinarse un importe combinado que comprenda una parte o la totalidad de los ajustes. Los ajustes son:

(a) el efecto de los nuevos contratos añadidos al grupo (véase el párrafo 28);

(b) la variación del importe de la parte correspondiente a la entidad en el valor razonable de los *elementos subyacentes* [véase el párrafo B104, letra (b), inciso (i)], salvo en la medida en que:

(i) se aplique el párrafo B115 (sobre la reducción del riesgo),

(ii) la disminución del importe de la parte correspondiente a la entidad en el valor razonable de los elementos subyacentes supere el importe en libros del margen de servicio contractual, dando lugar así a una pérdida (véase el párrafo 48), o

(iii) el incremento del importe de la parte correspondiente a la entidad en el valor razonable de los elementos subyacentes suponga una reversión del importe mencionado en el inciso (ii);

(c) los cambios en los flujos de efectivo derivados del cumplimiento relacionados con servicios futuros, tal como se especifica en los párrafos B101 a B118, salvo en la medida en que:

(i) se aplique el párrafo B115 (sobre la reducción del riesgo),

(ii) los incrementos así registrados en los flujos de efectivo derivados del cumplimiento superen el importe en libros del margen de servicio contractual, dando lugar así a una pérdida (véase el párrafo 48), o

(iii) las disminuciones así registradas en los flujos de efectivo derivados del cumplimiento se asignen al componente de pérdida del pasivo por cobertura restante aplicando el párrafo 50, letra (b);

(d) el efecto de las posibles diferencias de cambio de moneda en el margen de servicio contractual; y

(e) el importe reconocido como ingresos ordinarios de seguros debido a la transferencia de servicios de contrato de seguro durante el ejercicio, determinado por la asignación del margen de servicio contractual restante al cierre del ejercicio sobre el que se informa (antes de cualquier asignación) a lo largo del período de cobertura corriente y restante, aplicando el párrafo B119.

46 Algunos cambios en el margen de servicio contractual compensan los cambios en los flujos de efectivo derivados del cumplimiento en relación con el pasivo por cobertura restante, de tal forma que el importe en libros total del pasivo por cobertura restante no experimenta ningún cambio. En la medida en que los cambios en el margen de servicio contractual no compensen los cambios en los flujos de efectivo derivados del cumplimiento en relación con el pasivo por cobertura restante, la entidad reconocerá ingresos y gastos por los cambios, aplicando el párrafo 41.

Contratos de carácter oneroso

47 Un contrato de seguro es oneroso en la fecha del reconocimiento inicial si los flujos de efectivo derivados del cumplimiento que se asignan al contrato, cualesquiera flujos de efectivo de adquisición de seguros previamente reconocidos y cualesquiera flujos de efectivo que deriven del contrato en la fecha del reconocimiento inicial representan en total una salida neta. Aplicando el párrafo 16, letra (a), la entidad agrupará tales contratos, separándolos de los contratos que no sean de carácter oneroso. En la medida en que se aplique el párrafo 17, la entidad puede determinar el grupo de contratos de carácter oneroso valorando un conjunto de contratos, en lugar de contratos individuales. La entidad reconocerá una pérdida en el resultado del ejercicio por la salida neta correspondiente al grupo de contratos de carácter oneroso, lo que dará lugar a que el importe en libros del pasivo del grupo sea igual a los flujos de efectivo derivados del cumplimiento y el margen de servicio contractual del grupo sea igual a cero.

48 Un grupo de contratos de seguro se convierte en oneroso (o más oneroso) en una valoración posterior si los siguientes importes superan el importe en libros del margen de servicio contractual:

(a) cambios desfavorables relacionados con servicios futuros en los flujos de efectivo derivados del cumplimiento asignados al grupo que resulten de cambios en las estimaciones de los flujos de efectivo futuros y el ajuste de riesgo por riesgo no financiero; y

(b) cuando se trate de un grupo de contratos de seguro con características de participación directa, la disminución del importe de la parte correspondiente a la entidad en el valor razonable de los elementos subyacentes.

Aplicando el párrafo 44, letra (c), inciso (i), y el párrafo 45, letra (b), inciso (ii), y letra (c), inciso (ii), la entidad reconocerá una pérdida en el resultado del ejercicio por el valor de ese exceso.

49 La entidad establecerá un componente de pérdida del pasivo por cobertura restante (o incrementará dicho componente) respecto de un grupo de carácter oneroso para reflejar las pérdidas reconocidas aplicando los párrafos 47 a 48. El componente de pérdida determina los importes que se presentan en el resultado del ejercicio como reversiones de las pérdidas sobre grupos de carácter oneroso y se excluyen, por tanto, de la determinación de los ingresos ordinarios de seguros.

50 Después de haber reconocido una pérdida sobre un grupo de contratos de seguro de carácter oneroso, la entidad asignará:

(a) Los cambios posteriores en los flujos de efectivo derivados del cumplimiento del pasivo por cobertura restante que se especifican en el párrafo 51, de forma sistemática entre:

(i) el componente de pérdida del pasivo por cobertura restante, y

(ii) el pasivo por cobertura restante, excluyendo el componente de pérdida.

(b) Únicamente al componente de pérdida hasta que este componente se reduzca a cero:

(i) cualquier disminución posterior relacionada con servicios futuros en los flujos de efectivo derivados del cumplimiento asignados al grupo que resulte de los cambios en las estimaciones de los flujos de efectivo futuros y el ajuste de riesgo por riesgo no financiero, y

(ii) cualquier aumento posterior del importe de la parte correspondiente a la entidad en el valor razonable de los elementos subyacentes.

Aplicando el párrafo 44, letra (c), inciso (ii), y el párrafo 45, letra (b), inciso (iii), y letra (c), inciso (iii), la entidad ajustará el margen de servicio contractual únicamente en función del exceso de la disminución con respecto al importe asignado al componente de pérdida.

51 Los cambios posteriores en los flujos de efectivo derivados del cumplimiento del pasivo por cobertura restante que se asignarán aplicando el párrafo 50, letra (a), son los siguientes:

(a) estimaciones del valor actual de los flujos de efectivo futuros por siniestros y gastos liberados del pasivo por cobertura restante debido a los gastos del servicio de seguro incurridos;

(b) cambios en el ajuste de riesgo por riesgo no financiero reconocidos en el resultado del ejercicio, debido a la liberación del riesgo; y

(c) ingresos o gastos financieros de seguros.

52 La asignación sistemática requerida por el párrafo 50, letra (a), dará lugar a que los importes totales asignados al componente de pérdida de acuerdo con los párrafos 48 a 50 sean iguales a cero al final del período de cobertura de un grupo de contratos.

Criterio de asignación de la prima

53 La entidad puede simplificar la valoración de un grupo de contratos de seguro mediante el criterio de asignación de la prima establecido en los párrafos 55 a 59, si, y solo si, al inicio del grupo:

(a) la entidad espera razonablemente que dicha simplificación genere una valoración del pasivo por cobertura restante del grupo que no difiera, de forma significativa, de la que se obtendría aplicando los requisitos de los párrafos 32 a 52; o

(b) el período de cobertura de cada contrato del grupo (incluidos los servicios de contrato de seguro derivados de todas las primas dentro de los límites del contrato determinados en esa fecha aplicando el párrafo 34) es de un año o menos.

54 El criterio establecido en el párrafo 53, letra (a), no se cumple si al inicio del grupo la entidad prevé una variabilidad significativa en los flujos de efectivo derivados del cumplimiento que afecte a la valoración del pasivo por cobertura restante durante el período anterior a que se incurra en un siniestro. La variabilidad de los flujos de efectivo derivados del cumplimiento aumenta, por ejemplo, con:

(a) el volumen de los flujos de efectivo futuros relativos a los posibles derivados implícitos en los contratos; y

(b) la duración del período de cobertura del grupo de contratos.

55 Mediante el criterio de asignación de la prima, la entidad valorará el pasivo por cobertura restante de la siguiente manera:

(a) En el reconocimiento inicial, el importe en libros del pasivo es igual a:

(i) las primas recibidas, en su caso, en el momento del reconocimiento inicial,

(ii) menos cualesquiera flujos de efectivo de adquisición de seguros en esa fecha, a menos que la entidad opte por reconocer los pagos como gastos aplicando el párrafo 59, letra (a), y

(iii) más o menos cualquier importe derivado de la baja en cuentas en esa fecha de:

1. cualquier activo por flujos de efectivo de adquisición de seguros aplicando el párrafo 28C; y

2. cualquier otro activo o pasivo previamente reconocido por los flujos de efectivo relacionados con el grupo de contratos, tal como se especifica en el párrafo B66A.

(b) Al cierre de cada ejercicio posterior sobre el que se informe, el importe en libros del pasivo es el importe en libros al comienzo del ejercicio:

(i) más las primas recibidas en el ejercicio,

(ii) menos los flujos de efectivo de adquisición de seguros, a menos que la entidad opte por reconocer los pagos como gasto aplicando el párrafo 59, letra (a),

(iii) más cualesquiera importes relacionados con la amortización de los flujos de efectivo de adquisición de seguros reconocidos como gasto en el ejercicio sobre el que se informa, a menos que la entidad opte por reconocer los flujos de efectivo de adquisición de seguros como gasto aplicando el párrafo 59, letra (a);

(iv) más cualquier ajuste de un componente de financiación, aplicando el párrafo 56,

(v) menos el importe reconocido como ingresos ordinarios de seguros respecto de los servicios prestados en ese ejercicio (véase el párrafo B126), y

(vi) menos cualquier componente de inversión pagado o transferido al pasivo por siniestros incurridos.

56 Si los contratos de seguro del grupo tienen un componente de financiación significativo, la entidad ajustará el importe en libros del pasivo por cobertura restante, a fin de reflejar el valor temporal del dinero y el efecto del riesgo financiero, utilizando los tipos de descuento especificados en el párrafo 36, determinados en el momento del reconocimiento inicial. La entidad no estará obligada a ajustar el importe en libros del pasivo por cobertura restante a fin de reflejar el valor temporal del dinero y el efecto del riesgo financiero si, en el momento del reconocimiento inicial, la entidad prevé que el plazo comprendido entre la prestación de cada parte de los servicios y la fecha de vencimiento de la prima correspondiente no sea superior a un año.

57 Si, en cualquier momento durante el período de cobertura, los hechos y circunstancias indican que un grupo de contratos de seguro es de carácter oneroso, la entidad calculará la diferencia entre:

(a) el importe en libros del pasivo por cobertura restante determinado aplicando el párrafo 55; y

(b) los flujos de efectivo derivados del cumplimiento relacionados con la cobertura restante del grupo, aplicando los párrafos 33 a 37 y B36 a B92. Sin embargo, si, al aplicar el párrafo 59, letra (b), la entidad no ajusta el pasivo por siniestros incurridos por el valor temporal del dinero y el efecto del riesgo financiero, no incluirá en los flujos de efectivo derivados del cumplimiento ningún ajuste de ese tipo.

58 En la medida en que los flujos de efectivo derivados del cumplimiento que se indican en el párrafo 57, letra (b), superen el importe en libros indicado en el párrafo 57, letra (a), la entidad reconocerá una pérdida en el resultado del ejercicio e incrementará el pasivo por cobertura restante.

59 Al aplicar el criterio de asignación de la prima, la entidad:

(a) Podrá optar por reconocer los flujos de efectivo de adquisición de seguros como gastos cuando incurra en dichos costes, siempre que el período de cobertura de cada contrato del grupo en el momento del reconocimiento inicial no sea superior a un año.

(b) Valorará el pasivo por siniestros incurridos del grupo de contratos de seguro por el valor de los flujos de efectivo derivados del cumplimiento relacionados con los siniestros incurridos, aplicando los párrafos 33 a 37 y B36 a B92. Sin embargo, la entidad no estará obligada a ajustar los flujos de efectivo futuros por el valor temporal del dinero y el efecto del riesgo financiero si se prevé que dichos flujos de efectivo se vayan a pagar o recibir en un año o menos a partir de la fecha en que se haya incurrido en los siniestros.

Contratos de reaseguro mantenidos

60 Los requisitos de la NIIF 17 se modifican para los contratos de reaseguro mantenidos, según lo establecido en los párrafos 61 a 70A.

61 La entidad dividirá las carteras de contratos de reaseguro mantenidos aplicando los párrafos 14 a 24, con la salvedad de que las referencias a los contratos de carácter oneroso en dichos párrafos se sustituirán por la referencia a contratos con una ganancia neta en el reconocimiento inicial. En el caso de algunos contratos de reaseguro mantenidos, la aplicación de los párrafos 14 a 24 dará lugar a grupos que comprendan un solo contrato.

Reconocimiento

62 En lugar de aplicar el párrafo 25, la entidad reconocerá un grupo de contratos de reaseguro mantenidos a partir de la primera de las siguientes fechas:

(a) el comienzo del período de cobertura del grupo de contratos de reaseguro mantenidos; y

(b) la fecha en que la entidad reconozca un grupo oneroso de contratos de seguro subyacentes aplicando el párrafo 25, letra (c), si la entidad celebró el correspondiente contrato de reaseguro mantenido en el grupo de contratos de reaseguro mantenidos en esa fecha o antes.

62A No obstante lo dispuesto en el párrafo 62, letra (a), la entidad aplazará el reconocimiento de un grupo de contratos de reaseguro mantenidos que ofrezcan cobertura proporcional hasta la fecha de reconocimiento inicial de cualquier contrato subyacente, si dicha fecha es posterior al comienzo del período de cobertura del grupo de contratos de reaseguro mantenidos.

Valoración

63 Al aplicar los requisitos de valoración de los párrafos 32 a 36 a los contratos de reaseguro mantenidos, y en la medida en que los contratos subyacentes se valoren también aplicando esos párrafos, la entidad utilizará hipótesis coherentes para determinar las estimaciones del valor actual de los flujos de efectivo futuros para el grupo de contratos de reaseguro mantenidos y las estimaciones del valor actual de los flujos de efectivo futuros para el grupo o grupos de contratos de seguro subyacentes. Además, la entidad incluirá en las estimaciones del valor actual de los flujos de efectivo futuros del grupo de contratos de reaseguro mantenidos el efecto de cualquier riesgo de incumplimiento por parte del emisor del contrato de reaseguro, incluidos los efectos de las garantías reales y las pérdidas resultantes de litigios.

64 En lugar de aplicar el párrafo 37, la entidad determinará el ajuste de riesgo por riesgo no financiero de forma que represente el importe del riesgo que el tenedor del grupo de contratos de reaseguro transfiere al emisor de dichos contratos.

65 Los requisitos del párrafo 38 que se refieren a la determinación del margen de servicio contractual en el reconocimiento inicial se modifican para reflejar el hecho de que, para un grupo de contratos de reaseguro mantenidos, no existe ganancia no devengada sino un coste neto o ganancia neta al adquirir el reaseguro. Por tanto, salvo que se aplique el párrafo 65A, en el reconocimiento inicial, la entidad reconocerá todo coste neto o ganancia neta por la adquisición del grupo de contratos de reaseguro mantenidos como margen de servicio contractual, valorado por un importe igual a la suma de:

(a) los flujos de efectivo derivados del cumplimiento;

(b) el importe dado de baja en cuentas en esa fecha de cualquier activo o pasivo previamente reconocido por los flujos de efectivo relacionados con el grupo de contratos de reaseguro mantenidos;

(c) cualesquiera flujos de efectivo que se produzcan en esa fecha; y

(d) cualquier ingreso reconocido en el resultado del ejercicio aplicando el párrafo 66A.

65A Si el coste neto de la adquisición de cobertura de reaseguro está relacionado con eventos que se hayan producido antes de la adquisición del grupo de contratos de reaseguro mantenidos, no obstante lo previsto en el párrafo B5, la entidad reconocerá inmediatamente tal coste en el resultado del ejercicio como un gasto.

66 En lugar de aplicar el párrafo 44, la entidad valorará el margen de servicio contractual al cierre del ejercicio sobre el que se informa respecto de un grupo de contratos de reaseguro mantenidos como el importe en libros determinado al comienzo del ejercicio sobre el que se informa, ajustado en función de:

(a) el efecto de los nuevos contratos añadidos al grupo (véase el párrafo 28);

(b) los intereses devengados sobre el importe en libros del margen de servicio contractual, valorados con arreglo a los tipos de descuento especificados en el párrafo B72, letra (b);

(ba) los ingresos reconocidos en el resultado del ejercicio sobre el que se informa aplicando el párrafo 66A;

(bb) las reversiones de un componente de recuperación de pérdida reconocido aplicando el párrafo 66B (véase el párrafo B119F), en la medida en que dichas reversiones no sean cambios en los flujos de efectivo derivados del cumplimiento del grupo de contratos de reaseguro mantenidos;

(c) los cambios en los flujos de efectivo derivados del cumplimiento valorados con arreglo a los tipos de descuento especificados en el párrafo B72, letra (c), en la medida en que el cambio se refiera a servicios futuros, a menos que:

(i) el cambio resulte de un cambio en los flujos de efectivo derivados del cumplimiento asignados a un grupo de contratos de seguro subyacentes que no da lugar a ajustes en el margen de servicio contractual del grupo de contratos de seguro subyacentes, o

(ii) el cambio resulte de la aplicación de los párrafos 57 a 58 (sobre los contratos de carácter oneroso), si la entidad valora un grupo de contratos de seguro subyacentes aplicando el criterio de asignación de la prima;

(d) el efecto de las posibles diferencias de cambio de moneda en el margen de servicio contractual; y

(e) el importe reconocido en el resultado del ejercicio por los servicios recibidos durante el mismo, determinado por la asignación del margen de servicio contractual restante al cierre del ejercicio sobre el que se informa (antes de cualquier asignación) a lo largo del período de cobertura corriente y restante del grupo de contratos de reaseguro mantenidos, aplicando el párrafo B119.

66A La entidad ajustará el margen de servicio contractual de un grupo de contratos de reaseguro mantenidos y, en consecuencia, reconocerá ingresos, cuando la entidad reconozca una pérdida en el momento del reconocimiento inicial de un grupo oneroso de contratos de seguro subyacentes o de la adición de contratos de seguro subyacentes de carácter oneroso a un grupo (véanse los párrafos B119C a B119E).

66B La entidad establecerá un componente de recuperación de pérdida del activo por cobertura restante (o ajustará dicho componente) respecto de un grupo de contratos de reaseguro mantenidos para reflejar la recuperación de las pérdidas reconocidas aplicando el párrafo 66, letra (c), incisos (i) y (ii), y el párrafo 66A. El componente de recuperación de pérdida determina los importes que se presentan en el resultado del ejercicio como reversiones de las recuperaciones de pérdidas derivadas de los contratos de reaseguro mantenidos y se excluyen, por tanto, de la asignación de las primas pagadas a la reaseguradora (véase el párrafo B119F).

67 Los cambios en los flujos de efectivo derivados del cumplimiento que resultan de cambios en el riesgo de incumplimiento por el emisor de un contrato de reaseguro mantenido no se refieren a servicios futuros y no darán lugar a ajustes en el margen de servicio contractual.

68 Los contratos de reaseguro mantenidos no pueden ser de carácter oneroso. Por consiguiente, los requisitos de los párrafos 47 a 52 no resultan aplicables.

Criterio de asignación de la prima para los contratos de reaseguro mantenidos

69 La entidad puede utilizar el criterio de asignación de la prima establecido en los párrafos 55 a 56 y 59 (adaptado a fin de reflejar las características de los contratos de reaseguro mantenidos que difieran de las de los contratos de seguro emitidos, por ejemplo, la generación de gastos o la reducción de gastos en lugar de ingresos ordinarios) para simplificar la valoración de un grupo de contratos de reaseguro mantenidos, si al inicio del grupo:

(a) la entidad espera razonablemente que la valoración resultante no difiera de forma significativa del resultado de aplicar los requisitos de los párrafos 63 a 68; o

(b) el período de cobertura de cada contrato del grupo de contratos de reaseguro mantenidos (incluida la cobertura de seguro de todas las primas dentro de los límites del contrato determinada en esa fecha aplicando el párrafo 34) es de un año o menos.

70 La entidad no puede cumplir la condición del párrafo 69, letra (a), si al inicio del grupo prevé una variabilidad significativa en los flujos de efectivo derivados del cumplimiento que afecte a la valoración del activo por cobertura restante durante el período anterior a que se incurra en un siniestro. La variabilidad de los flujos de efectivo derivados del cumplimiento aumenta, por ejemplo, con:

(a) el volumen de los flujos de efectivo futuros relativos a los posibles derivados implícitos en los contratos; y

(b) la duración del período de cobertura del grupo de contratos de reaseguro mantenidos.

70A Si la entidad valora un grupo de contratos de reaseguro mantenidos aplicando el criterio de asignación de la prima, aplicará el párrafo 66A ajustando el importe en libros del activo por cobertura restante, en lugar de ajustar el margen de servicio contractual.

Contratos de inversión con características de participación discrecional

71 Los contratos de inversión con características de participación discrecional no implican una transferencia significativa del riesgo de seguro. Por consiguiente, los requisitos de la NIIF 17 aplicables a los contratos de seguro se modifican para los contratos de inversión con características de participación discrecional como sigue:

(a) La fecha del reconocimiento inicial (véanse los párrafos 25 y 28) es la fecha en que la entidad se convierte en parte del contrato.

(b) Los límites del contrato (véase el párrafo 34) se modifican de forma que los flujos de efectivo queden dentro de dichos límites si derivan de una obligación sustantiva de la entidad de entregar efectivo en una fecha actual o futura. La entidad no tiene ninguna obligación sustantiva de entregar efectivo si tiene la capacidad práctica de fijar un precio por la promesa de entregar el efectivo que refleje plenamente el importe de efectivo prometido y los correspondientes riesgos.

(c) La asignación del margen de servicio contractual [véanse el párrafo 44, letra (e), y el párrafo 45, letra (e)] se modifica de forma que la entidad deberá reconocer dicho margen a lo largo de la duración del grupo de contratos de una manera sistemática que refleje la transferencia de servicios de inversión en virtud del contrato.

Modificación y baja en cuentas

Modificación de un contrato de seguro

72 Si las condiciones de un contrato de seguro se modifican, por ejemplo, por acuerdo entre las partes o por un cambio en la normativa, la entidad dará de baja en cuentas el contrato original y reconocerá el contrato modificado como nuevo contrato, aplicando la NIIF 17 u otras normas aplicables, si, y solo si, se satisface alguna de las condiciones de las letras (a) a (c). El ejercicio de un derecho previsto en las condiciones del contrato no supone una modificación. Las condiciones que deben satisfacerse son las siguientes:

(a) que, en el supuesto de que las condiciones modificadas se hubieran previsto al comienzo del contrato:

(i) el contrato modificado hubiera quedado fuera del alcance de la NIIF 17, aplicando los párrafos 3 a 8A,

(ii) la entidad hubiera separado distintos componentes del contrato de seguro principal aplicando los párrafos 10 a 13, lo que habría dado lugar a un contrato de seguro distinto al que se habría aplicado la NIIF 17,

(iii) los límites del contrato modificado hubieran sido sustancialmente diferentes aplicando el párrafo 34, o

(iv) el contrato modificado se hubiera incluido en un grupo de contratos diferente aplicando los párrafos 14 a 24;

(b) que el contrato original se atuviera a la definición de *contrato de seguro con características de participación directa*, pero el contrato modificado ya no responda a esa definición, o a la inversa; o

(c) que la entidad aplicara el criterio de asignación de la prima de los párrafos 53 a 59 o los párrafos 69 a 70 al contrato original, pero, a raíz de las modificaciones, el contrato ya no cumpla las condiciones para la aplicación de ese criterio previstas en el párrafo 53 o el párrafo 69.

73 Si una modificación del contrato no cumple ninguna de las condiciones del párrafo 72, la entidad tratará los cambios en los flujos de efectivo provocados por la modificación como cambios en las estimaciones de los flujos de efectivo derivados del cumplimiento, aplicando los párrafos 40 a 52.

Baja en cuentas

74 La entidad dará de baja en cuentas un contrato de seguro cuando, y solo cuando:

(a) se haya extinguido, es decir, cuando la obligación especificada en el contrato de seguro expire o se haya satisfecho o cancelado; o

(b) se cumpla cualquiera de las condiciones del párrafo 72.

75 Cuando un contrato de seguro se extingue, la entidad ya no está en situación de riesgo y, por tanto, ya no está obligada a transferir recursos económicos para satisfacer el contrato de seguro. Por ejemplo, si una entidad adquiere un reaseguro, dará de baja en cuentas el contrato o los contratos de seguro subyacentes cuando, y solo cuando, se extingan esos contratos subyacentes.

76 La entidad dará de baja en cuentas un contrato de seguro dentro de un grupo de contratos aplicando los siguientes requisitos de la NIIF 17:

(a) se ajustarán los flujos de efectivo derivados del cumplimiento asignados al grupo para eliminar el valor actual de los flujos de efectivo futuros y el ajuste de riesgo por riesgo no financiero en relación con los derechos y obligaciones que han sido dados de baja del grupo, aplicando el párrafo 40, letra (a), inciso (i), y letra (b);

(b) se ajustará el margen de servicio contractual del grupo en función del cambio de los flujos de efectivo derivados del cumplimiento que se describe en la letra (a), en la medida en que lo exijan el párrafo 44, letra (c), y el párrafo 45, letra (c), a menos que sea aplicable el párrafo 77; y

(c) se ajustará el número de unidades de cobertura para los servicios de contrato de seguro restantes esperados a fin de reflejar las unidades de cobertura dadas de baja del grupo, y el importe del margen de servicio contractual reconocido en el resultado del ejercicio se basará en esa cifra ajustada, aplicando el párrafo B119.

77 Cuando una entidad dé de baja en cuentas un contrato de seguro porque cede el contrato a un tercero, o dé de baja en cuentas un contrato de seguro y reconozca un nuevo contrato aplicando el párrafo 72, deberá, en lugar de aplicar el párrafo 76, letra (b):

(a) ajustar el margen de servicio contractual del grupo del que se haya dado de baja el contrato, en la medida en que lo exijan el párrafo 44, letra (c), y el párrafo 45, letra (c), en función de la diferencia entre (i) y, bien (ii) en el caso de los contratos cedidos a un tercero, bien (iii) en el caso de los contratos dados de baja aplicando el párrafo 72:

(i) el cambio en el importe en libros del grupo de contratos de seguro resultante de la baja en cuentas del contrato, aplicando el párrafo 76, letra (a),

(ii) la prima cobrada por el tercero,

(iii) la prima que la entidad habría cobrado si hubiera celebrado un contrato cuyas condiciones fueran equivalentes a las del nuevo contrato en la fecha de la modificación del contrato, menos cualquier prima adicional cobrada por la modificación;

(b) valorar el nuevo contrato reconocido aplicando el párrafo 72, suponiendo para ello que la entidad ha recibido la prima descrita en la letra (a), inciso (iii), en la fecha de la modificación.

Presentación en el estado de situación financiera

78 La entidad presentará de forma separada en el estado de situación financiera el importe en libros de las carteras de:

(a) contratos de seguro emitidos que sean activos;

(b) contratos de seguro emitidos que sean pasivos;

(c) contratos de reaseguro mantenidos que sean activos; y

(d) contratos de reaseguro mantenidos que sean pasivos.

79 La entidad incluirá cualesquiera activos por los flujos de efectivo de adquisición de seguros reconocidos aplicando el párrafo 28B en el importe en libros de las correspondientes carteras de contratos de seguro emitidos, y cualesquiera activos o pasivos por los flujos de efectivo relacionados con las carteras de contratos de reaseguro mantenidos [véase el párrafo 65, letra (b)], en el importe en libros de las carteras de contratos de reaseguro mantenidos.

Reconocimiento y presentación en el estado o estados de rendimiento financiero (párrafos B120 a B136)

80 Aplicando los párrafos 41 y 42, la entidad desglosará los importes reconocidos en el estado o estados de resultados y otro resultado global (en lo sucesivo, «el estado o estados de rendimiento financiero») en:

(a) un resultado del servicio de seguro (párrafos 83 a 86), que comprenda los ingresos ordinarios de seguros y los gastos del servicio de seguro; y

(b) ingresos o gastos financieros de seguros (párrafos 87 a 92).

81 La entidad no tiene obligación de desglosar el cambio en el ajuste de riesgo por riesgo no financiero entre el resultado del servicio de seguro y los ingresos o gastos financieros de seguros. Si la entidad no realiza ese desglose, incluirá el cambio en el ajuste de riesgo por riesgo no financiero en su totalidad dentro del resultado del servicio de seguro.

82 La entidad presentará los ingresos o gastos procedentes de los contratos de reaseguro mantenidos por separado de los ingresos o gastos procedentes de los contratos de seguro emitidos.

Resultado del servicio de seguro

83 La entidad presentará en el resultado del ejercicio los ingresos ordinarios de seguros procedentes de los grupos de contratos de seguro emitidos. Los ingresos ordinarios de seguros mostrarán la prestación de servicios derivados del grupo de contratos de seguro por un importe que refleje la contraprestación a la que la entidad espera tener derecho a cambio de dichos servicios. Los párrafos B120 a B127 especifican cómo debe valorar la entidad los ingresos ordinarios de seguros.

84 La entidad presentará en el resultado del ejercicio los gastos del servicio de seguro derivados de un grupo de contratos de seguro emitidos, que comprenderán los siniestros incurridos (excluyendo los reembolsos de componentes de inversión), otros gastos del servicio de seguro incurridos y otros importes señalados en el párrafo 103, letra (b).

85 Los ingresos ordinarios de seguros y los gastos del servicio de seguro presentados en el resultado del ejercicio excluirán todo componente de inversión. La entidad no presentará información sobre las primas en el resultado del ejercicio si esa información no es coherente con lo señalado en el párrafo 83.

86 La entidad puede presentar los ingresos o gastos de un grupo de contratos de reaseguro mantenidos (véanse los párrafos 60 a 70A), a excepción de los ingresos o gastos financieros de seguros, como un solo importe; o puede presentar por separado los importes recuperados de la reaseguradora y una asignación de las primas pagadas que conjuntamente den un importe neto igual a dicho importe único. Si presenta por separado los importes recuperados de la reaseguradora y una asignación de las primas pagadas, la entidad:

(a) tratará los flujos de efectivo del reaseguro que dependan de los siniestros cubiertos por los contratos subyacentes como parte de los siniestros que se espera que sean reembolsados en virtud del contrato de reaseguro mantenido;

(b) tratará los importes que espera recibir de la reaseguradora y que no dependan de los siniestros cubiertos por los contratos subyacentes (por ejemplo, algunos tipos de comisiones de cesión) como una reducción de las primas a pagar a la reaseguradora;

(ba) tratará los importes reconocidos en relación con la recuperación de pérdidas aplicando el párrafo 66, letra (c), incisos (i) y (ii), y los párrafos 66A a 66B como importes recuperados de la reaseguradora; y

(c) no presentará la asignación de las primas pagadas como una reducción de los ingresos ordinarios.

Ingresos o gastos financieros de seguros (véanse los párrafos B128 a B136)

87 Los ingresos o gastos financieros de seguros comprenden el cambio en el importe en libros del grupo de contratos de seguro que resulta:

(a) del efecto del valor temporal del dinero y los cambios en este valor; y

(b) del efecto del riesgo financiero y los cambios en este; pero

(c) no incluyen ninguno de tales cambios en el caso de los grupos de contratos de seguro con características de participación directa que darían lugar a ajustes en el margen de servicio contractual, pero no lo hacen al aplicar el párrafo 45, letra (b), incisos (ii) o (iii), o letra (c), incisos (ii) o (iii). Estos se incluyen en los gastos del servicio de seguro.

87A La entidad aplicará:

(a) el párrafo B117A a los ingresos o gastos financieros de seguros resultantes de la aplicación del párrafo B115 (reducción del riesgo); y

(b) los párrafos 88 y 89 a todos los demás ingresos o gastos financieros de seguros.

88 Al aplicar el párrafo 87A, letra (b), y a menos que se aplique el párrafo 89, la entidad deberá optar en el marco de su política contable por:

(a) incluir en el resultado los ingresos o gastos financieros de seguros del ejercicio; o

(b) desagregar los ingresos o gastos financieros de seguros del ejercicio para incluir en el resultado un importe determinado por una distribución sistemática del total esperado de los ingresos o gastos financieros de seguros a lo largo de la duración del grupo de contratos, aplicando los párrafos B130 a B133.

89 Al aplicar el párrafo 87A, letra (b), en el caso de los contratos de seguro con características de participación directa, con respecto a los cuales la entidad mantiene los elementos subyacentes, la entidad deberá optar en el marco de su política contable por:

(a) incluir en el resultado los ingresos o gastos financieros de seguros del ejercicio; o

(b) desagregar los ingresos o gastos financieros de seguros del ejercicio para incluir en el resultado un importe que elimine las asimetrías contables con los ingresos o gastos incluidos en el resultado respecto de los elementos subyacentes mantenidos, aplicando los párrafos B134 a B136.

90 Si una entidad elige la política contable indicada en el párrafo 88, letra (b), o en el párrafo 89, letra (b), incluirá en otro resultado global la diferencia entre los ingresos o gastos financieros de seguros valorados según lo establecido en dichos párrafos y el total de los ingresos o gastos financieros de seguros del ejercicio.

91 Si una entidad transfiere un grupo de contratos de seguro o da de baja en cuentas un contrato de seguro aplicando el párrafo 77:

(a) Reclasificará en el resultado como un ajuste por reclasificación (véase la NIC 1 *Presentación de estados financieros*) cualquier importe restante respecto del grupo (o contrato) que se hubiera reconocido anteriormente en otro resultado global porque la entidad había optado por la política contable señalada en el párrafo 88, letra (b).

(b) No reclasificará en el resultado como un ajuste por reclasificación (véase la NIC 1) ningún importe restante para el grupo (o contrato) que se hubiera reconocido anteriormente en otro resultado global porque la entidad había optado por la política contable señalada en el párrafo 89, letra (b).

92 El párrafo 30 exige que la entidad trate un contrato de seguro como una partida monetaria de acuerdo con la NIC 21 a efectos de convertir las partidas en moneda extranjera a la moneda funcional de la entidad. La entidad incluirá en el estado de resultados las diferencias de cambio de moneda en los cambios del importe en libros de los grupos de contratos de seguro, salvo que estén relacionadas con los cambios del importe en libros de los grupos de contratos de seguro incluidos en otro resultado global aplicando el párrafo 90, en cuyo caso se incluirán en otro resultado global.

Información a revelar

93 La finalidad de la obligación de revelar información es que la entidad revele en las notas información que, junto con la facilitada en el estado de situación financiera, en el estado o estados de rendimiento financiero y en el estado de flujos de efectivo, proporcione a los usuarios de los estados financieros una base para evaluar el efecto que los contratos que quedan dentro del alcance de la NIIF 17 tienen en la situación financiera, el rendimiento financiero y los flujos de efectivo de la entidad. Para lograr ese objetivo, la entidad revelará información cualitativa y cuantitativa sobre:

(a) los importes reconocidos en sus estados financieros por los contratos que estén dentro del alcance de la NIIF 17 (véanse los párrafos 97 a 116);

(b) los juicios significativos, y los cambios en dichos juicios, realizados al aplicar la NIIF 17 (véanse los párrafos 117 a 120); y

(c) la naturaleza y el alcance de los riesgos derivados de los contratos que estén dentro del alcance de la NIIF 17 (véanse los párrafos 121 a 132).

94 La entidad considerará el nivel de detalle necesario para satisfacer el objetivo de revelación de información y el énfasis que debe poner en cada uno de los diversos requisitos. Si la información revelada en aplicación de los párrafos 97 a 132 no es suficiente para cumplir el objetivo del párrafo 93, la entidad deberá revelar la información adicional necesaria para cumplir ese objetivo.

95 La entidad deberá agregar o desagregar la información de manera que no quede oculta información útil debido a la inclusión de un gran volumen de detalles insignificantes o a la agregación de elementos que presenten características diferentes.

96 Los párrafos 29 a 31 de la NIC 1 establecen requisitos referentes a la importancia relativa y la agregación de los datos. Entre los criterios de agregación que pueden resultar adecuados a la hora de revelar información sobre los contratos de seguro cabe citar, por ejemplo, los siguientes:

(a) tipo de contrato (por ejemplo, principales líneas de productos);

(b) zona geográfica (por ejemplo, país o región); o

(c) segmento sobre el que debe informarse, tal como se define en la NIIF 8 *Segmentos de explotación*.

Explicación de los importes reconocidos

97 En el caso de los contratos a los que se ha aplicado el criterio de asignación de la prima, de la información a revelar requerida por los párrafos 98 a 109A, solo se exige la establecida en los párrafos 98 a 100, 102 a 103, 105 a 105B y 109A. Si la entidad aplica el criterio de asignación de la prima, deberá revelar también:

(a) cuáles de los criterios contenidos en los párrafos 53 y 69 ha satisfecho;

(b) si realiza un ajuste para tener en cuenta el valor temporal del dinero y el efecto del riesgo financiero aplicando el párrafo 56, el párrafo 57, letra (b), y el párrafo 59, letra (b); y

(c) el método que ha elegido para reconocer los flujos de efectivo de adquisición de seguros aplicando el párrafo 59, letra (a).

98 La entidad presentará conciliaciones que muestren cómo han cambiado durante el ejercicio los importes en libros netos de los contratos que estén dentro del alcance de la NIIF 17 a causa de flujos de efectivo e ingresos y gastos reconocidos en el estado o estados de rendimiento financiero. Se presentarán conciliaciones separadas para los contratos de seguro emitidos y los contratos de reaseguro mantenidos. La entidad adaptará los requisitos de los párrafos 100 a 109 a fin de reflejar las características de los contratos de reaseguro mantenidos que difieren de las de los contratos de seguro emitidos; por ejemplo, la generación de gastos o la reducción de gastos en lugar de ingresos ordinarios.

99 La entidad facilitará información suficiente en las conciliaciones para permitir a los usuarios de los estados financieros distinguir los cambios derivados de los flujos de efectivo y de los importes que se reconocen en el estado o estados de rendimiento financiero. Para cumplir este requisito, la entidad deberá:

(a) presentar, en un cuadro, las conciliaciones establecidas en los párrafos 100 a 105B; y

(b) en cada conciliación, presentar los importes en libros netos al comienzo y al cierre del ejercicio, desglosados en el total correspondiente a las carteras de contratos que son activos y el total correspondiente a las carteras de contratos que son pasivos, que equivalen a los importes presentados en el estado de situación financiera aplicando el párrafo 78.

100 La entidad presentará conciliaciones entre el saldo de apertura y el de cierre por separado para cada uno de los siguientes elementos:

(a) Los pasivos (o activos) netos por el componente de cobertura restante, con exclusión de cualquier componente de pérdida.

(b) Cualquier componente de pérdida (véanse los párrafos 47 a 52 y 57 a 58).

(c) Los pasivos por siniestros incurridos. En el caso de los contratos de seguro a los que se haya aplicado el criterio de asignación de la prima descrito en los párrafos 53 a 59 o 69 a 70A, la entidad presentará conciliaciones separadas para:

(i) las estimaciones del valor actual de los flujos de efectivo futuros, y

(ii) el ajuste de riesgo por riesgo no financiero.

101 En el caso de los contratos de seguro distintos de aquellos a los que se haya aplicado el criterio de asignación de la prima descrito en los párrafos 53 a 59 o 69 a 70A, la entidad presentará también conciliaciones entre el saldo de apertura y el de cierre por separado para:

(a) las estimaciones del valor actual de los flujos de efectivo futuros;

(b) el ajuste de riesgo por riesgo no financiero; y

(c) el margen de servicio contractual.

102 El objetivo de las conciliaciones de los párrafos 100 a 101 es proporcionar información de distintos tipos sobre el resultado del servicio de seguro.

103 La entidad indicará por separado en las conciliaciones requeridas por el párrafo 100 cada uno de los siguientes importes relativos a los servicios, si procede:

(a) Ingresos ordinarios de seguros.

(b) Gastos del servicio de seguro, mostrando por separado:

(i) siniestros incurridos (excluidos los componentes de inversión) y otros gastos del servicio de seguro en que se haya incurrido,

(ii) amortización de los flujos de efectivo de adquisición de seguros,

(iii) cambios que se refieren a servicios pasados, es decir, cambios en los flujos de efectivo derivados del cumplimiento relacionados con el pasivo por siniestros incurridos; y

(iv) cambios que se refieren a servicios futuros, es decir, pérdidas sobre grupos de contratos de carácter oneroso y reversiones de dichas pérdidas.

(c) Componentes de inversión excluidos de los ingresos ordinarios de seguros y los gastos del servicio de seguro [combinados con los reembolsos de primas, salvo que estos reembolsos se presenten como parte de los flujos de efectivo del ejercicio especificados en el párrafo 105, letra (a), inciso (i)].

104 La entidad indicará por separado en las conciliaciones requeridas por el párrafo 101 cada uno de los siguientes importes relativos a los servicios, si procede:

(a) Cambios que se refieren a servicios futuros, aplicando los párrafos B96 a B118 y mostrando por separado:

(i) cambios en las estimaciones que dan lugar a ajustes del margen de servicio contractual,

(ii) cambios en las estimaciones que no dan lugar a ajustes del margen de servicio contractual, es decir, pérdidas sobre grupos de contratos de carácter oneroso y reversiones de dichas pérdidas, y

(iii) efectos de los contratos reconocidos inicialmente en el ejercicio.

(b) Cambios que se refieren a los servicios actuales, es decir:

(i) importe del margen de servicio contractual reconocido en el resultado del ejercicio para reflejar la transferencia de servicios,

(ii) cambio en el ajuste de riesgo por riesgo no financiero que no se refiere a servicios futuros o pasados, y

(iii) *ajustes por experiencia* [véanse los párrafos B97, letra (c), y B113, letra (a)], excluidos los importes relativos al ajuste de riesgo por riesgo no financiero incluidos en (ii).

(c) Cambios que se refieren a servicios pasados, es decir, cambios en los flujos de efectivo derivados del cumplimiento relacionados con siniestros incurridos [véanse el párrafo B97, letra (b), y el párrafo B113, letra (a)].

105 Para llevar a cabo las conciliaciones de los párrafos 100 a 101, la entidad revelará asimismo por separado cada uno de los siguientes importes no relacionados con los servicios prestados durante el ejercicio, si procede:

(a) flujos de efectivo del ejercicio, incluyendo:

(i) las primas recibidas por los contratos de seguro emitidos (o pagadas por los contratos de reaseguro mantenidos),

(ii) los flujos de efectivo de adquisición de seguros, y

(iii) los siniestros incurridos pagados y otros gastos del servicio de seguro pagados en relación con los contratos de seguro emitidos (o recuperados en virtud de contratos de reaseguro mantenidos), excluidos los flujos de efectivo de adquisición de seguros;

(b) efecto de los cambios en el riesgo de incumplimiento por parte del emisor de los contratos de reaseguro mantenidos;

(c) ingresos o gastos financieros de seguros; y

(d) cualesquiera partidas adicionales que puedan ser necesarias para comprender el cambio en el importe en libros neto de los contratos de seguro.

105A La entidad presentará una conciliación entre el saldo de apertura y el de cierre de los activos por flujos de efectivo de adquisición de seguros reconocidos aplicando el párrafo 28B. A efectos de la conciliación, la entidad deberá agregar la información a un nivel que sea coherente con el de la conciliación de los contratos de seguro aplicando el párrafo 98.

105B La entidad revelará por separado, en la conciliación exigida por el párrafo 105A, cualesquiera pérdidas por deterioro del valor y reversiones de las pérdidas por deterioro del valor reconocidas aplicando los párrafos 28E a 28F.

106 En el caso de los contratos de seguro emitidos distintos de aquellos a los que se haya aplicado el criterio de asignación de la prima descrito en los párrafos 53 a 59, la entidad presentará un análisis de los ingresos ordinarios de seguros reconocidos en el ejercicio, que comprenderá:

(a) los importes relativos a los cambios en el pasivo por cobertura restante según lo especificado en el párrafo B124, revelando por separado:

(i) los gastos del servicio de seguro en los que se ha incurrido durante el ejercicio, según lo especificado en el párrafo B124, letra (a),

(ii) el cambio en el ajuste de riesgo por riesgo no financiero, según lo especificado en el párrafo B124, letra (b)

(iii) el importe del margen de servicio contractual reconocido en el resultado como consecuencia de la transferencia de servicios de contrato de seguro durante el ejercicio, según lo especificado en el párrafo B124, letra (c), y

(iv) otros importes, en su caso, por ejemplo, los ajustes por experiencia relativos a los cobros de primas distintos de los que se refieran a servicios futuros, según lo especificado en el párrafo B124, letra (d);

(b) la asignación de la parte de las primas relacionada con la recuperación de los flujos de efectivo de adquisición de seguros (véase el párrafo B125).

107 En el caso de los contratos de seguro distintos de aquellos a los que se haya aplicado el criterio de asignación de la prima descrito en los párrafos 53 a 59 o 69 a 70A, la entidad revelará por separado el efecto en el estado de situación financiera de los contratos de seguro emitidos y de los contratos de reaseguro mantenidos que se reconozcan inicialmente en el ejercicio, mostrando su efecto en el momento del reconocimiento inicial sobre:

(a) las estimaciones del valor actual de las salidas de efectivo futuras, mostrando por separado el importe de los flujos de efectivo de adquisición de seguros;

(b) las estimaciones del valor actual de las entradas de efectivo futuras;

(c) el ajuste de riesgo por riesgo no financiero; y

(d) el margen de servicio contractual.

108 En la información a revelar según el párrafo 107, la entidad revelará por separado los importes resultantes de:

(a) los contratos adquiridos a otras entidades, en cesiones de contratos de seguro o combinaciones de negocios; y

(b) los grupos de contratos de carácter oneroso.

109 En el caso de los contratos de seguro distintos de aquellos a los que se haya aplicado el criterio de asignación de la prima descrito en los párrafos 53 a 59 o 69 a 70A, la entidad revelará cuantitativamente, con arreglo a los oportunos intervalos temporales, cuándo espera reconocer en el resultado el margen de servicio contractual restante al cierre del ejercicio sobre el que se informa. Esta información se proporcionará por separado para los contratos de seguro emitidos y los contratos de reaseguro mantenidos.

109A La entidad revelará, desde un punto de vista cuantitativo, indicando los oportunos intervalos temporales, cuándo espera dar de baja en cuentas un activo por flujos de efectivo de adquisición de seguros aplicando el párrafo 28C.

Ingresos o gastos financieros de seguros

110 La entidad revelará y explicará el importe total de ingresos o gastos financieros de seguros en el ejercicio sobre el que se informa. En particular, la entidad explicará la relación entre los ingresos o gastos financieros de seguros y el rendimiento de la inversión de sus activos, a fin de permitir a los usuarios de sus estados financieros evaluar las fuentes de los ingresos o gastos financieros reconocidos en el resultado del ejercicio y en otro resultado global.

111 En lo que respecta a los contratos con características de participación directa, la entidad describirá la composición de los elementos subyacentes y revelará su valor razonable.

112 En lo que respecta a los contratos con características de participación directa, si la entidad opta por no ajustar el margen de servicio contractual en función de algunos cambios en los flujos de efectivo derivados del cumplimiento, aplicando el párrafo B115, revelará el efecto de esta elección en el ajuste del margen de servicio contractual en el ejercicio actual.

113 En lo que respecta a los contratos con características de participación directa, si la entidad modifica el criterio de desagregación de los ingresos o gastos financieros de seguros entre el resultado del ejercicio y otro resultado global, aplicando el párrafo B135, revelará, en el ejercicio en que se produzca el cambio de criterio:

(a) la razón por la que la entidad se vio obligada a cambiar el criterio de desagregación;

(b) el importe de cualquier ajuste en cada una de las partidas de los estados financieros afectadas; y

(c) el importe en libros, en la fecha de la modificación, del grupo de contratos de seguro al que esta se haya aplicado.

Importes transitorios

114 La entidad revelará información que permita a los usuarios de los estados financieros determinar el efecto sobre el margen de servicio contractual y los ingresos ordinarios de seguros, en los ejercicios posteriores, de los grupos de contratos de seguro valorados en la fecha de transición aplicando el criterio retroactivo modificado (véanse los párrafos C6 a C19A) o el criterio del valor razonable (véanse los párrafos C20 a C24B). Por tanto, la entidad presentará la conciliación del margen de servicio contractual aplicando el párrafo 101, letra (c), y el importe de los ingresos ordinarios de seguros aplicando el párrafo 103, letra (a), por separado para:

(a) los contratos de seguro que existieran en la fecha de transición y a los que la entidad haya aplicado el criterio retroactivo modificado;

(b) los contratos de seguro que existieran en la fecha de transición y a los que la entidad haya aplicado el criterio del valor razonable; y

(c) todos los demás contratos de seguro.

115 En relación con todos los ejercicios en los que se revele información aplicando el párrafo 114, letra (a) o letra (b), para permitir a los usuarios de los estados financieros comprender la naturaleza y significatividad de los métodos utilizados y juicios realizados al determinar los importes transitorios, la entidad explicará de qué manera ha determinado la valoración de los contratos de seguro en la fecha de transición.

116 Si la entidad opta por desagregar los ingresos o gastos financieros de seguros entre el resultado del ejercicio y otro resultado global, aplicará el párrafo C18, letra (b), el párrafo C19, letra (b), y el párrafo C24, letras (b) y (c), para determinar la diferencia acumulada entre los ingresos o gastos financieros de seguros que se habrían reconocido en el resultado del ejercicio y el total de los ingresos o gastos financieros de seguros en la fecha de transición respecto de los grupos de contratos de seguro a los que se refiera la desagregación. En relación con todos los ejercicios en los que existan importes determinados aplicando dichos párrafos, la entidad presentará una conciliación entre el saldo de apertura y el de cierre de los importes acumulados incluidos en otro resultado global respecto de los activos financieros valorados a valor razonable con cambios en otro resultado global y relacionados con los grupos de contratos de seguro. La conciliación incluirá, por ejemplo, las pérdidas o ganancias reconocidas en otro resultado global en el ejercicio y las pérdidas o ganancias reconocidas en otro resultado global en ejercicios anteriores que se hayan reclasificado en el ejercicio para incluirlas en el resultado.

Juicios significativos al aplicar la NIIF 17

117 La entidad revelará los juicios significativos y los cambios en los juicios realizados a la hora de aplicar la NIIF 17. En concreto, la entidad revelará los datos, hipótesis y técnicas de estimación utilizados, incluyendo:

(a) Los métodos empleados para valorar los contratos de seguro que están dentro del alcance de la NIIF 17 y los procesos para la estimación de los datos de dichos métodos. A menos que no sea factible, la entidad facilitará también información cuantitativa sobre dichos datos.

(b) Cualquier cambio en los métodos y procesos para estimar los datos utilizados para valorar los contratos, el motivo de cada cambio y el tipo de contratos afectados.

(c) En la medida en que no quede ya englobado en la letra (a), el criterio utilizado:

  (i) para distinguir los cambios en las estimaciones de los flujos de efectivo futuros derivados del ejercicio de una facultad discrecional de otros cambios en las estimaciones de los flujos de efectivo futuros en relación con los contratos sin características de participación directa (véase el párrafo B98),

  (ii) para determinar el ajuste de riesgo por riesgo no financiero, así como si los cambios en dicho ajuste se desagregan en un componente de servicio de seguro y un componente financiero de seguro, o se presentan íntegramente en el resultado del servicio de seguro,

  (iii) para determinar los tipos de descuento,

  (iv) para determinar los componentes de inversión, y

  (v) para determinar la ponderación relativa de las prestaciones ofrecidas por la cobertura de seguro y el servicio de rendimiento de inversión, o por la cobertura de seguro y el servicio relacionado con la inversión (véanse los párrafos B119 a B119B).

118 Si, al aplicar el párrafo 88, letra (b), o el párrafo 89, letra (b), la entidad opta por desagregar los ingresos o gastos financieros de seguros en importes presentados en el resultado del ejercicio e importes presentados en

otro resultado global, proporcionará una explicación de los métodos empleados para determinar los ingresos o gastos financieros de seguros reconocidos en el resultado del ejercicio.

119 La entidad revelará el nivel de confianza utilizado para determinar el ajuste de riesgo por riesgo no financiero. Si la entidad usa una técnica distinta de la del nivel de confianza para determinar el ajuste de riesgo por riesgo no financiero, revelará la técnica utilizada y el nivel de confianza correspondiente a los resultados de esta última.

120 La entidad revelará la curva de rendimiento (o serie de curvas de rendimiento) utilizada para descontar los flujos de efectivo que no varían en función de los rendimientos de los elementos subyacentes, aplicando el párrafo 36. Cuando la entidad revele esta información en términos agregados para una serie de grupos de contratos de seguro, lo hará en forma de medias ponderadas o utilizando rangos de valores relativamente pequeños.

Naturaleza y magnitud de los riesgos derivados de los contratos que están dentro del alcance de la NIIF 17

121 La entidad revelará información que permita a los usuarios de sus estados financieros evaluar la naturaleza, el importe, el calendario y la incertidumbre de los flujos de efectivo futuros que se derivan de contratos que están dentro del alcance de la NIIF 17. Los párrafos 122 a 132 establecen requisitos para revelar la información que normalmente sería necesaria para cumplir esa obligación.

122 La información a revelar contemplada aquí se centra en los riesgos financieros y de seguros que derivan de los contratos de seguro y en cómo se han gestionado. Los riesgos financieros incluyen por lo general el riesgo de crédito, el riesgo de liquidez y el riesgo de mercado, entre otros.

123 Si la información revelada acerca de la exposición al riesgo de la entidad al cierre del ejercicio sobre el que se informa no es representativa de su exposición al riesgo durante el ejercicio, la entidad revelará este hecho, junto con la razón por la que la exposición de cierre de ejercicio no es representativa, e información adicional que sea representativa de su exposición al riesgo durante el ejercicio.

124 Para cada tipo de riesgo derivado de los contratos que están dentro del alcance de la NIIF 17, la entidad revelará:

(a) las exposiciones a los riesgos y la forma en que se originan;

(b) sus objetivos, políticas y procesos para gestionar los riesgos, así como los métodos utilizados para valorar dichos riesgos; y

(c) cualesquiera cambios habidos en (a) o (b) desde el ejercicio precedente.

125 Para cada tipo de riesgo derivado de los contratos que están dentro del alcance de la NIIF 17, la entidad revelará:

(a) Información cuantitativa resumida acerca de su exposición a ese riesgo al cierre del ejercicio sobre el que se informa. Esta información se basará en la facilitada internamente al personal clave de la dirección de la entidad.

(b) La información requerida por los párrafos 127 a 132, en la medida en que no haya sido proporcionada aplicando la letra (a) de este párrafo.

126 La entidad revelará información sobre el efecto de los marcos reguladores en los que opere; por ejemplo, en términos de requisitos mínimos de capital o garantías exigidas de tipos de interés. Si la entidad aplica el párrafo 20 para determinar los grupos de contratos de seguro a los que aplica los requisitos de reconocimiento y valoración de la NIIF 17, revelará este hecho.

Todos los tipos de riesgo: concentraciones de riesgo

127 La entidad revelará información sobre las concentraciones de riesgo derivadas de los contratos que están dentro del alcance de la NIIF 17, incluida una descripción de la forma en que la entidad determina las concentraciones, así como una descripción de la característica compartida que identifica cada concentración (por ejemplo, el tipo de evento asegurado, el sector económico, el área geográfica o la moneda). Las concentraciones de riesgo financiero pueden derivarse, por ejemplo, de garantías de tipos de interés que se hagan efectivas al mismo nivel con respecto a un gran número de contratos. Las concentraciones de riesgo financiero también podrían derivarse de concentraciones de riesgo no financiero; por ejemplo, si una entidad proporciona protección por responsabilidad de productos a empresas farmacéuticas y además posee inversiones en tales empresas.

Riesgo de seguro y de mercado: análisis de sensibilidad

128 La entidad revelará información sobre la sensibilidad a los cambios en las variables de riesgo en relación con los contratos que están dentro del alcance de la NIIF 17. Para cumplir este requisito, la entidad presentará:

(a) un análisis de sensibilidad que muestre de qué manera el resultado y el patrimonio neto se habrían visto afectados por cambios en las variables de riesgo que fueran razonablemente posibles al cierre del ejercicio sobre el que se informa:

(i) en relación con el riesgo de seguro, mostrando el efecto para los contratos de seguro emitidos, antes y después de la reducción del riesgo por los contratos de reaseguro mantenidos, y

(ii) en relación con cada tipo de riesgo de mercado, de forma que se explique la relación entre la sensibilidad a los cambios en las variables de riesgo de los contratos de seguro y de los activos financieros mantenidos por la entidad;

(b) los métodos e hipótesis utilizados al elaborar el análisis de sensibilidad; y

(c) los cambios habidos desde el ejercicio anterior en los métodos e hipótesis utilizados en la elaboración del análisis de sensibilidad, así como las razones de tales cambios.

129 Si la entidad realiza un análisis de sensibilidad que muestra de qué manera se ven afectados ciertos importes distintos de los especificados en el párrafo 128, letra (a), por los cambios en las variables de riesgo y utiliza dicho análisis de sensibilidad para gestionar los riesgos derivados de los contratos que están dentro del alcance de la NIIF 17, podrá utilizar ese análisis de sensibilidad en lugar del análisis señalado en el párrafo 128, letra (a). La entidad revelará también lo siguiente:

(a) una explicación del método utilizado al elaborar dicho análisis de sensibilidad, así como de los principales parámetros e hipótesis subyacentes a la información proporcionada; y

(b) una explicación del objetivo del método utilizado y de cualesquiera limitaciones que de él puedan derivarse para la información facilitada.

Riesgo de seguro: evolución de los siniestros

130 La entidad revelará los siniestros que se hayan producido realmente en comparación con las estimaciones previas del importe sin descontar de los siniestros (esto es, la evolución de los siniestros). La información sobre la evolución de los siniestros comenzará por el ejercicio en que se produjese el primer o los primeros siniestros significativos para los que exista todavía incertidumbre respecto al importe y calendario de pagos de las prestaciones al cierre del ejercicio sobre el que se informa; sin embargo, no se requiere que la información a revelar se retrotraiga más de diez años con respecto al cierre del ejercicio sobre el que se informa. La entidad no estará obligada a revelar información acerca de la evolución de los siniestros en relación con los cuales la incertidumbre sobre el importe y el calendario de los pagos se disipe, por lo general, en el plazo de un año. La entidad conciliará la información revelada sobre la evolución de los siniestros con el importe en libros agregado de los grupos de contratos de seguro, que la entidad revela aplicando el párrafo 100, letra (c).

Riesgo de crédito: otra información

131 Respecto del riesgo de crédito derivado de los contratos que están dentro del alcance de la NIIF 17, la entidad revelará:

(a) el importe que mejor represente su exposición máxima al riesgo de crédito al cierre del ejercicio sobre el que se informa, por separado para los contratos de seguro emitidos y los contratos de reaseguro mantenidos; y

(b) información acerca de la calidad crediticia de los contratos de reaseguro mantenidos que sean activos.

Riesgo de liquidez: otra información

132 Respecto del riesgo de liquidez derivado de los contratos que están dentro del alcance de la NIIF 17, la entidad presentará:

(a) Una descripción de cómo gestiona el riesgo de liquidez.

(b) Análisis de vencimientos separados para las carteras de contratos de seguro emitidos que constituyan pasivos y las carteras de contratos de reaseguro mantenidos que constituyan pasivos, los cuales habrán de mostrar, como mínimo, los flujos de efectivo netos de las carteras durante cada uno de los cinco primeros años posteriores a la fecha de información y de forma agregada después de los cinco

primeros años. La entidad no estará obligada a incluir en estos análisis los pasivos por cobertura restante valorados aplicando los párrafos 55 a 59 y 69 a 70A. Los análisis podrán adoptar la forma de:

(i) un análisis, según el calendario estimado, de los flujos de efectivo contractuales netos no descontados restantes, o

(ii) un análisis, según el calendario estimado, de las estimaciones del valor actual de los flujos de efectivo futuros.

(c) Los importes a pagar a la vista, explicando la relación entre dichos importes y el importe en libros de las correspondientes carteras de contratos, si esta información no se ha revelado ya aplicando la letra (b) de este párrafo.

Apéndice A
Definiciones de términos

Este apéndice es parte integrante de la NIIF 17 Contratos de seguro.

Margen de servicio contractual Un componente del importe en libros del activo o pasivo en relación con un **grupo de contratos de seguro** que representa las ganancias no devengadas que la entidad reconocerá a medida que preste los **servicios de contrato de seguro** en virtud de los **contratos de seguro** del grupo.

Período de cobertura El período durante el cual la entidad presta **servicios de contrato de seguro.** Este período incluye los **servicios de contrato de seguro** que corresponden a todas las primas dentro de los límites del **contrato de seguro.**

Ajuste por experiencia La diferencia entre:

(a) en lo que respecta al cobro de primas (y los flujos de efectivo conexos como los **flujos de efectivo de adquisición de seguros** y los impuestos sobre las primas de seguros), la estimación al comienzo del ejercicio de los importes esperados durante este y los flujos de efectivo reales del ejercicio; o

(b) en lo que respecta a los gastos del servicio de seguro (excluidos los gastos de adquisición de seguros), la estimación al comienzo del ejercicio de los importes en los que se prevé incurrir durante este y los importes reales en que se incurre en el ejercicio.

Riesgo financiero El riesgo que representa un posible cambio futuro en una o más de las siguientes variables: un tipo de interés especificado, el precio de un instrumento financiero, el precio de una materia prima, un tipo de cambio, un índice de precios o de tipos de interés, una calificación o un índice crediticio u otra variable, siempre que, si se trata de una variable no financiera, esta no sea específica de una de las partes en el contrato.

Flujos de efectivo derivados del cumplimiento Una estimación explícita, no sesgada y ponderada por la probabilidad (es decir, el valor esperado) del valor actual de las salidas de efectivo futuras, menos el valor actual de las entradas de efectivo futuras que se producirán a medida que la entidad cumpla los **contratos de seguro,** que incluye un **ajuste de riesgo por riesgo no financiero.**

Grupo de contratos de seguro Un conjunto de **contratos de seguro** resultante de la división de una **cartera de contratos de seguro** en, como mínimo, los contratos emitidos en un período no superior a un año y que, en el momento del reconocimiento inicial:

(a) son de carácter oneroso, si los hubiere;

(b) no tienen ninguna posibilidad significativa de convertirse en onerosos posteriormente, si los hubiere; o

(c) no están comprendidos ni en (a) ni en (b), si los hubiere.

Flujos de efectivo de adquisición de seguros Flujos de efectivo derivados de los costes de venta, suscripción e iniciación de un **grupo de contratos de seguro** (emitidos o que se espera emitir) que son directamente atribuibles a la **cartera de contratos de seguro** a la que pertenece el grupo. Se incluyen en ellos los flujos de efectivo que no son directamente atribuibles a contratos o **grupos de contratos de seguro** concretos dentro de la cartera.

Contrato de seguro Un contrato en el que una de las partes (el emisor) acepta un **riesgo de seguro** significativo de la otra parte (el **tomador de la póliza),** acordando compensar al **tomador de la póliza** si ocurre un evento futuro incierto especificado (el **evento asegurado)** que afecta de forma adversa al tomador.

Servicios de contrato de seguro Los siguientes servicios que una entidad presta al **tomador de la póliza** de un **contrato de seguro:**

(a) cobertura para un **evento asegurado** (cobertura de seguro);

(b) en el caso de los **contratos de seguro sin características de participación directa**, generación de un rendimiento de inversión para el tomador de la póliza, si procede (servicio de rendimiento de inversión); y

(c) en el caso de los **contratos de seguro con características de participación directa**, gestión de los elementos subyacentes por cuenta del tomador de la póliza (servicio relacionado con la inversión).

Contrato de seguro con características de participación directa

Un **contrato de seguro** en relación con el cual, de partida:

(a) las condiciones contractuales establecen que el **tomador de la póliza** participa en una parte de un conjunto claramente identificado de **elementos subyacentes**;

(b) la entidad prevé pagar al **tomador de la póliza** un importe igual a una parte sustancial del valor razonable de los rendimientos de los **elementos subyacentes**; y

(c) la entidad prevé que una parte sustancial de cualquier cambio en los importes a pagar al **tomador de la póliza** varíe con el cambio en el valor razonable de los **elementos subyacentes**.

Contrato de seguro sin características de participación directa

Un **contrato de seguro** que no es un **contrato de seguro con características de participación directa.**

Riesgo de seguro

El riesgo, distinto del **riesgo financiero,** transferido por el titular de un contrato al emisor.

Evento asegurado

Un evento futuro incierto cubierto por un **contrato de seguro** y que crea un **riesgo de seguro.**

Componente de inversión

Los importes que un **contrato de seguro** obliga a la entidad a reembolsar al **tomador de la póliza** en cualquier circunstancia, independientemente de que ocurra un **evento asegurado.**

Contrato de inversión con características de participación discrecional

Un instrumento financiero que proporciona a un inversor concreto el derecho contractual a recibir, como complemento de un importe no sujeto a la discrecionalidad del emisor, importes adicionales:

(a) que se prevé que representen una porción significativa de las prestaciones contractuales totales;

(b) cuyo calendario o importe queda contractualmente a discreción de la entidad emisora; y

(c) que están basados contractualmente en:

(i) los rendimientos de un conjunto específico de contratos o de un tipo específico de contrato,

(ii) los rendimientos de inversión, realizados o no realizados, correspondientes a un conjunto específico de activos en poder del emisor, o

(iii) el resultado del ejercicio de la entidad o fondo que emite el contrato.

Pasivo por siniestros incurridos

La obligación de una entidad de:

(a) investigar y pagar las reclamaciones válidas respecto de los **eventos asegurados** que ya han ocurrido, incluidos los que han ocurrido, pero en relación con los cuales no se han declarado siniestros, y otros gastos de seguros en que se ha incurrido; y

(b) pagar los importes no incluidos en a) que estén relacionados con:

(i) **servicios de contrato de seguro** que ya se han prestado, o

(ii) cualquier **componente de inversión** u otros importes que no estén relacionados con la prestación de **servicios de contrato de seguro** y que no formen parte del **pasivo por cobertura restante**.

Pasivo por cobertura restante

La obligación de una entidad de:

(a) investigar y pagar las reclamaciones válidas al amparo de **contratos de seguro** vigentes respecto de **eventos asegurados** que aún no han ocurrido (esto es, la obligación que se refiere a la fracción no transcurrida de la cobertura de seguro); y

(b) pagar, en virtud de **contratos de seguro** vigentes, importes no incluidos en a) que

estén relacionados con:

(i) **servicios de contrato de seguro** que aún no se han prestado (es decir, las obligaciones relacionadas con la prestación futura de **servicios de contrato de seguro),** o

(ii) cualquier **componente de inversión** u otros importes que no estén relacionados con la prestación de **servicios de contrato de seguro** y que no se han transferido al **pasivo por siniestros incurridos.**

Tomador de la póliza La parte del **contrato de seguro** que tiene el derecho a ser compensada, en caso de producirse el **evento asegurado.**

Cartera de contratos de seguro **Contratos de seguro** sujetos a riesgos similares y gestionados conjuntamente.

Contrato de reaseguro Un **contrato de seguro** emitido por una entidad (la reaseguradora) con el fin de compensar a otra entidad por los siniestros derivados de uno o más **contratos de seguro** emitidos por esa otra entidad (contratos subyacentes).

Ajuste de riesgo por riesgo no financiero La compensación que requiere una entidad por soportar la incertidumbre acerca del importe y el calendario de los flujos de efectivo que deriva del riesgo no financiero durante el cumplimiento por la entidad de los **contratos de seguro.**

Elementos subyacentes Elementos que determinan algunos de los importes a pagar al **tomador de la póliza.** Los **elementos subyacentes** pueden comprender elementos de todo tipo; por ejemplo, una cartera de referencia de activos, los activos netos de la entidad, o un subconjunto específico de los activos netos de la entidad.

Apéndice B
Guía de aplicación

Este apéndice es parte integrante de la NIIF 17 Contratos de seguro.

B1 Este apéndice proporciona directrices sobre los siguientes aspectos:

(a) la definición de contrato de seguro (véanse los párrafos B2 a B30);

(b) la separación de los componentes de un contrato de seguro (véanse los párrafos B31 a B35);

(ba) los activos por flujos de efectivo de adquisición de seguros (véanse los párrafos B35A a B35D);

(c) la valoración (véanse los párrafos B36 a B119F);

(d) los ingresos ordinarios de seguros (véanse los párrafos B120 a B127);

(e) los ingresos o gastos financieros de seguros (véanse los párrafos B128 a B136); y

(f) los estados financieros intermedios (véase el párrafo B137).

Definición de contrato de seguro (Apéndice A)

B2 Esta sección proporciona directrices sobre la definición de contrato de seguro establecida en el apéndice A. En ella, se aborda lo siguiente:

(a) los eventos futuros inciertos (véanse los párrafos B3 a B5);

(b) los pagos en especie (véase el párrafo B6);

(c) la distinción entre riesgo de seguro y otros riesgos (véanse los párrafos B7 a B16);

(d) el riesgo de seguro significativo (véanse los párrafos B17 a B23);

(e) los cambios en el nivel de riesgo de seguro (véanse los párrafos B24 a B25); y

(f) algunos ejemplos de contratos de seguro (véanse los párrafos B26 a B30).

Eventos futuros inciertos

B3 La incertidumbre (o el riesgo) es la esencia de todo contrato de seguro. Así pues, al menos uno de los siguientes factores será incierto al comienzo de un contrato de seguro:

(a) la probabilidad de que ocurra un evento asegurado;

(b) cuándo ocurrirá el evento asegurado; o

(c) cuánto tendrá que pagar la entidad aseguradora si ocurre el evento asegurado.

B4 En algunos contratos de seguro, el evento asegurado es el descubrimiento de una pérdida durante el período de duración del contrato, incluso aunque la pérdida en cuestión proceda de un evento ocurrido antes del inicio del contrato. En otros contratos de seguro, el evento asegurado es un evento que debe tener lugar dentro del período de duración del contrato, incluso aunque la pérdida que resulte se descubra después de la finalización de dicho período.

B5 Algunos contratos de seguro cubren eventos que ya han ocurrido, pero cuyos efectos financieros son todavía inciertos. Un ejemplo es un contrato de seguro que proporciona cobertura de seguro contra la evolución adversa de un evento que ya ha ocurrido. En estos contratos, el evento asegurado es la determinación del coste final de los siniestros.

Pagos en especie

B6 Algunos contratos de seguro exigen o permiten que los pagos se realicen en especie. En tales casos, la entidad suministra bienes o servicios al tomador de la póliza para liquidar la obligación de la entidad de compensar a este por los eventos asegurados. Como ejemplo cabe señalar el supuesto en que la entidad sustituye un artículo robado en lugar de reembolsar al tomador de la póliza el importe de la pérdida. Otro ejemplo se da cuando la aseguradora utiliza sus propios hospitales y personal médico para prestar servicios médicos cubiertos por el contrato de seguro. Estos contratos son contratos de seguro, aun cuando los siniestros se liquiden en especie.

Los contratos de servicio de cuota fija que reúnen las condiciones especificadas en el párrafo 8 son también contratos de seguro, pero, aplicando el párrafo 8, la entidad puede optar por contabilizarlos conforme a la NIIF 17 o la NIIF 15 *Ingresos ordinarios procedentes de contratos con clientes*.

Distinción entre riesgo de seguro y otros riesgos

B7 La definición de contrato de seguro requiere que una de las partes acepte un riesgo de seguro significativo procedente de la otra parte. La NIIF 17 define el riesgo de seguro como «el riesgo, distinto del riesgo financiero, transferido por el titular de un contrato al emisor». Un contrato que exponga al emisor a riesgo financiero sin riesgo de seguro significativo no es un contrato de seguro.

B8 La definición de riesgo financiero del apéndice A hace referencia a variables financieras y no financieras. Son ejemplos de variables no financieras que no son específicas de una parte en el contrato un índice de pérdidas por seísmos en una determinada región o de temperaturas en una determinada ciudad. El riesgo financiero excluye el riesgo procedente de variables no financieras que son específicas de una de las partes en el contrato, tal como la ocurrencia o no de un incendio que dañe o destruya un activo de la misma. Además, el riesgo de variaciones en el valor razonable de un activo no financiero no será un riesgo de tipo financiero si el valor razonable refleja cambios en los precios de mercado de dichos activos (es decir, una variable financiera) y el estado de un activo no financiero específico mantenido por una de las partes en el contrato (es decir, una variable no financiera). Por ejemplo, si una garantía del valor residual de un automóvil específico en el que el tomador de la póliza tiene un interés asegurable expone al garante al riesgo de variaciones en el estado físico de dicho automóvil, el riesgo será un riesgo de seguro, no un riesgo financiero.

B9 Algunos contratos exponen al emisor a un riesgo financiero, además de a un riesgo de seguro significativo. Por ejemplo, muchos contratos de seguro de vida garantizan una tasa mínima de rendimiento al tomador de la póliza, creando así un riesgo financiero, y a la vez prometen prestaciones por fallecimiento que pueden superar de forma significativa el saldo de la cuenta del tomador, creando así un riesgo de seguro en la modalidad de riesgo de mortalidad. Estos contratos son contratos de seguro.

B10 En algunos contratos, la ocurrencia del evento asegurado conlleva el pago de un importe ligado a un índice de precios. Estos contratos serán contratos de seguro, siempre que el pago que dependa del evento asegurado pueda ser significativo. Por ejemplo, una renta en caso de vida vinculada a un índice del coste de la vida transfiere riesgo de seguro, puesto que el pago es provocado por un evento futuro incierto, la supervivencia del perceptor de la renta. La vinculación al índice de precios es un derivado, pero también transfiere riesgo de seguro, puesto que el número de pagos a los que se aplica el índice depende de la supervivencia del perceptor de la renta. Si la transferencia de riesgo de seguro resultante es significativa, el derivado cumple la definición de contrato de seguro, en cuyo caso no se separará del contrato principal [véase el párrafo 11, letra (a)].

B11 El riesgo de seguro es el riesgo que la entidad acepta del tomador de la póliza. Esto significa que la entidad debe aceptar, del tomador de la póliza, un riesgo al que este estuviera ya expuesto. Cualquier nuevo riesgo que genere el contrato para la entidad o el tomador de la póliza no es un riesgo de seguro.

B12 La definición de contrato de seguro hace referencia a un efecto adverso para el tomador de la póliza. Esta definición no limita el pago, por parte de la entidad aseguradora, a un importe igual al efecto financiero del evento adverso. Por ejemplo, la definición incluye la cobertura de seguro «nuevo por viejo», según la cual se paga al tomador de la póliza un importe que permite la reposición de un activo usado y dañado por otro nuevo. De forma similar, la definición no limita el pago, en un contrato de seguro de vida, a las pérdidas financieras sufridas por las personas dependientes del fallecido, ni excluye contratos que especifiquen el pago de importes predeterminados para cuantificar la pérdida causada por fallecimiento o accidente.

B13 Algunos contratos requieren un pago si ocurre un evento futuro incierto específico, pero no exigen que haya originado un efecto adverso al tomador de la póliza como condición previa para dicho pago. Este tipo de contrato no es un contrato de seguro, incluso si el titular lo utiliza para reducir la exposición a un riesgo subyacente. Por ejemplo, si el titular utiliza un derivado para cubrir una variable subyacente financiera o no financiera, correlacionada con los flujos de efectivo de un activo de la entidad, el derivado no será un contrato de seguro, puesto que el pago no está condicionado a que el titular se vea afectado adversamente por una reducción en los flujos de efectivo de dicho activo. La definición de contrato de seguro hace referencia a un evento futuro incierto que produzca un efecto adverso sobre el tomador de la póliza, precondición contractual para el pago. La precondición contractual no obliga a la entidad a investigar si el evento ha causado realmente un efecto adverso, pero le permite denegar el pago si considera que no se cumple la condición de que el evento haya causado un efecto adverso.

B14 El riesgo de caída o persistencia (riesgo de que el tomador de la póliza cancele el contrato antes o después del momento esperado por el emisor al fijar el precio) no es un riesgo de seguro, puesto que la variabilidad resultante en el pago al tomador de la póliza no depende de un evento futuro incierto que afecte de forma adversa al tomador. De forma similar, el riesgo de gasto (es decir, el riesgo de aumento inesperado de los costes administrativos asociados con la gestión del contrato, que no tenga relación con costes asociados con los

eventos asegurados) no es un riesgo de seguro, puesto que un aumento inesperado de esos gastos no afecta de forma adversa al tomador de la póliza.

B15 Por tanto, un contrato que exponga a la entidad a riesgos de caída, persistencia o gasto no es un contrato de seguro, salvo que también exponga a la entidad a un riesgo de seguro significativo. No obstante, si la entidad reduce dicho riesgo utilizando un segundo contrato para transferir parte del riesgo no de seguro a un tercero, ese segundo contrato expone al tercero a un riesgo de seguro.

B16 La entidad podrá aceptar un riesgo de seguro significativo del tomador de la póliza solo si dicha entidad es distinta del tomador de la póliza. En el caso de que la entidad sea una entidad mutualista, esta acepta el riesgo procedente de cada tomador de póliza y lo agrupa. Aunque los tomadores de pólizas soportan este riesgo agrupado de forma colectiva, puesto que son titulares del interés residual en la entidad, la entidad mutualista es una entidad separada que ha aceptado el riesgo.

Riesgo de seguro significativo

B17 Un contrato será un contrato de seguro solo si transfiere un riesgo de seguro significativo. En los párrafos B7 a B16 se analiza el riesgo de seguro. En los párrafos B18 a B23 se analiza la evaluación de si el riesgo de seguro es significativo.

B18 El riesgo de seguro será significativo si, y solo si, un evento asegurado podría hacer pagar al emisor importes adicionales significativos en cualquier escenario dado, excluidos los escenarios que no tienen carácter comercial (es decir, que no tienen un efecto perceptible sobre los aspectos económicos de la transacción). Si un evento asegurado puede comportar que deban pagarse importes adicionales significativos en cualquier escenario que tenga carácter comercial, la condición de la frase anterior puede cumplirse incluso si el evento asegurado es extremadamente improbable, o incluso si el valor actual esperado (esto es, ponderado por la probabilidad) de los flujos de efectivo contingentes es una pequeña proporción del valor actual esperado de los restantes flujos de efectivo del contrato de seguro.

B19 Además, un contrato solo transfiere un riesgo de seguro significativo en un escenario que tiene carácter comercial y en el que el emisor tiene la posibilidad de pérdidas sobre la base del valor actual. No obstante, incluso si un contrato de reaseguro no expone al emisor a la posibilidad de pérdidas significativas, se considera que tal contrato transfiere un riesgo de seguro significativo si transfiere a la reaseguradora sustancialmente todo el riesgo de seguro conexo a las fracciones reaseguradas de los contratos de seguro subyacentes.

B20 Los importes adicionales descritos en el párrafo B18 se determinan en función del valor actual. Si un contrato de seguro requiere efectuar un pago cuando se produzca un evento de fecha incierta y si ese pago no se ajusta por el valor temporal del dinero, puede haber escenarios en los que el valor actual del pago aumente, aun cuando su valor nominal sea fijo. Un ejemplo de ello es un seguro que prevé una prestación fija por fallecimiento cuando el tomador de la póliza fallezca, sin fecha de expiración para la cobertura (denominado, a menudo, seguro de vida entera por un importe fijo). El fallecimiento del tomador de la póliza es un hecho cierto, pero su fecha es incierta. Pueden efectuarse pagos si un tomador de póliza dado fallece antes de lo previsto. Puesto que esos pagos no se ajustan por el valor temporal del dinero, podría existir un riesgo de seguro significativo, aunque no haya una pérdida general en la cartera de contratos. De forma análoga, las cláusulas contractuales que retrasan el reembolso puntual al tomador de la póliza pueden eliminar un riesgo de seguro significativo. La entidad utilizará los tipos de descuento requeridos en el párrafo 36 para determinar el valor actual de los importes adicionales.

B21 Los importes adicionales descritos en el párrafo B18 se refieren al valor actual de importes que exceden de los que habría que pagar si no hubiese ocurrido el evento asegurado (excluyendo los escenarios que no tengan carácter comercial). Entre estos importes adicionales se incluyen los costes de tramitación de los siniestros y de su evaluación, pero no se incluyen:

(a) La pérdida de capacidad para cobrar al tomador de la póliza por un servicio futuro. Por ejemplo, en un contrato de seguro de vida vinculado a inversiones, el fallecimiento del tomador de la póliza implica que la entidad no pueda prestar ya servicios de gestión de inversiones y cobrar una comisión por ello. No obstante, esta pérdida económica para la entidad no se deriva de ningún riesgo de seguro, de la misma forma que el gestor de un fondo de inversión no asume riesgo de seguro en relación con el posible fallecimiento de un cliente. Por tanto, la pérdida potencial de comisiones futuras por gestión de inversiones no será pertinente al evaluar cuánto riesgo de seguro transfiere un contrato.

(b) La renuncia, en caso de muerte, a los cargos que se practicarían por cancelación o rescate de la póliza. Puesto que el contrato ha hecho nacer esos cargos, la renuncia a los mismos no compensa al tomador de la póliza por un riesgo preexistente. Por tanto, no son pertinentes al evaluar cuánto riesgo de seguro transfiere un contrato.

(c) Un pago condicionado a un evento que no cause una pérdida significativa al titular del contrato. Por ejemplo, considérese un contrato que obliga al emisor a pagar 1 000 000 u.m.[1] si un activo sufre un daño físico que cause al titular una pérdida económica insignificante por valor de 1 u.m. En ese contrato, el titular transfiere al emisor el riesgo insignificante de pérdida de 1 u.m. Al mismo tiempo, el contrato crea un riesgo no de seguro consistente en que el emisor deberá pagar 999.999 u.m. si ocurre el evento especificado. Puesto que no existe un escenario en el que un evento asegurado origine una pérdida significativa al titular del contrato, el emisor no acepta un riesgo de seguro significativo procedente del titular y este contrato no será de seguro.

(d) Posibles recuperaciones vía reaseguro. La entidad las contabilizará de forma separada.

B22 La entidad evaluará el carácter significativo del riesgo de seguro contrato por contrato. Por consiguiente, el riesgo de seguro puede ser significativo incluso aunque la probabilidad de pérdidas significativas para una cartera o un grupo de contratos sea mínima.

B23 De los párrafos B18 a B22 se deduce que, si un contrato contiene una prestación por fallecimiento que excede del importe a pagar en caso de supervivencia, el contrato es un contrato de seguro salvo que la prestación adicional por fallecimiento no sea significativa (respecto al contrato en sí, no a una cartera íntegra de contratos). Como se ha señalado en el párrafo B21, letra (b), la renuncia a los cargos por cancelación o rescate en caso de fallecimiento no se incluye en la evaluación si dicha renuncia no compensa al tomador de la póliza por un riesgo preexistente. De forma similar, un contrato de seguro de renta por el que se pagan sumas periódicas durante el resto de la vida del tomador de la póliza es un contrato de seguro, a no ser que el total de esos pagos en caso de vida sea insignificante.

Cambios en el nivel de riesgo de seguro

B24 En algunos contratos, la transferencia de riesgo de seguro al emisor ocurre tras un período de tiempo. Por ejemplo, considérese un contrato que prevé un rendimiento de inversión determinado e incluye una opción que permite al tomador de la póliza utilizar los ingresos procedentes de dicha inversión al vencimiento para adquirir un seguro de renta en caso de vida al mismo precio que la entidad aplique a otros rentistas nuevos en el momento en que aquel ejerza la opción. Este contrato transfiere riesgo de seguro al emisor solo una vez ejercida la opción, puesto que la entidad es libre de fijar el precio de la renta sobre una base que refleje el riesgo de seguro que se le transferirá en ese momento. Por consiguiente, los flujos de efectivo que se producirían al ejercer la opción quedan fuera de los límites del contrato, y antes de tal ejercicio no existen flujos de efectivo de seguros dentro de los límites del contrato. No obstante, si el contrato especifica el precio del seguro de renta (o un criterio distinto de los precios de mercado para fijar el precio del seguro de renta), transfiere el riesgo de seguro al emisor porque este está expuesto al riesgo de que el precio de dicho seguro le sea desfavorable cuando el tomador de la póliza ejerza la opción. En ese caso, los flujos de efectivo que se producirían al ejercer la opción quedan dentro de los límites del contrato.

B25 Un contrato que cumpla la definición de contrato de seguro continuará siéndolo hasta que todos los derechos y obligaciones se extingan (esto es, se satisfagan, cancelen o expiren), salvo que el contrato se dé de baja en cuentas aplicando los párrafos 74 a 77, debido a una modificación del mismo.

Ejemplos de contratos de seguro

B26 Los siguientes son ejemplos de contratos que cumplen las condiciones para ser contratos de seguro, siempre que la transferencia de riesgo de seguro resulte significativa:

(a) Seguro contra robo o daños.

(b) Seguro de responsabilidad por productos, de responsabilidad profesional, de responsabilidad civil o de gastos de defensa jurídica.

(c) Seguro de vida y de decesos (aunque la muerte sea cierta, es incierto el momento de ocurrencia o, para algunos tipos de seguro de vida, si ocurrirá o no en el período cubierto por el seguro).

(d) Seguro de renta en caso de vida y pensiones (es decir, contratos que prevén una indemnización por un evento futuro incierto —la supervivencia del que percibe la renta o del pensionista— para ayudar al rentista o al pensionista a mantener un nivel de ingresos que, de lo contrario, podría verse afectado adversamente por el hecho de su supervivencia). [Los pasivos de empleadores que se deriven de planes de retribuciones a los empleados y obligaciones de prestaciones por retiro notificados por planes de prestaciones definidas por retiro están fuera del alcance de la NIIF 17, en aplicación del apartado 7, letra (b)].

[1] «u.m.» denota «unidad monetaria»

(e) Seguro de discapacidad y asistencia sanitaria.

(f) Caución, garantía de fidelidad, garantía de buen fin y garantía de licitación, esto es, contratos que prevén compensaciones al titular si la otra parte incumple una obligación contractual; por ejemplo, la obligación de construir un edificio.

(g) Garantías de productos. Las garantías de productos, emitidas por un tercero, que cubran los bienes vendidos por un fabricante, mayorista o minorista entran dentro del alcance de la NIIF 17. No obstante, las garantías de productos emitidas directamente por el fabricante, mayorista o minorista no entran dentro del alcance de la NIIF 17, aplicando el párrafo 7, letra (a), sino dentro del alcance de la NIIF 15 o la NIC 37 *Provisiones, pasivos contingentes y activos contingentes*.

(h) Seguros por vicios ocultos en los títulos de propiedad (seguros contra el descubrimiento de defectos en los títulos de propiedad de bienes raíces o bienes inmuebles que no son aparentes cuando se suscribe el contrato de seguro). En este caso, el evento asegurado es el descubrimiento de un defecto en el título, no el defecto en sí.

(i) Seguro de viaje (es decir, compensación en efectivo o en especie al tomador de la póliza por las pérdidas sufridas antes de un viaje o durante este).

(j) Bonos de catástrofe, en los que se prevén reducciones en los pagos del principal, de los intereses o de ambos en caso de que un evento específico afecte adversamente al emisor del bono (salvo en el caso de que el evento específico no cree un riesgo de seguro que sea significativo; por ejemplo, si el evento consiste en una variación de un tipo de interés o un tipo de cambio).

(k) Permutas de seguro y otros contratos que establecen pagos basados en cambios climáticos, geológicos u otras variables de tipo físico que sean específicas de una de las partes en el contrato.

B27 Los siguientes son ejemplos de contratos que no constituyen contratos de seguro:

(a) Contratos de inversión que tienen la forma legal de un contrato de seguro, pero no transfieren un riesgo significativo al emisor. Por ejemplo, los contratos de seguro de vida en que la entidad no soporta un riesgo de mortalidad o morbilidad significativo no son contratos de seguro; estos contratos son instrumentos financieros o contratos de servicios (véase el párrafo B28). Los contratos de inversión con características de participación discrecional no cumplen la definición de contrato de seguro; sin embargo, están dentro del alcance de la NIIF 17, siempre que sean emitidos por una entidad que emita también contratos de seguro, aplicando el párrafo 3, letra (c).

(b) Los contratos que tienen la forma legal de un seguro, pero transmiten todo el riesgo significativo de seguro al tomador de la póliza, mediante mecanismos que son directamente exigibles y no prevén posibilidad de cancelación, y por los que se ajustan los pagos futuros del tomador de la póliza al emisor como resultado directo de las pérdidas aseguradas. Por ejemplo, algunos contratos de reaseguro financiero o ciertos contratos colectivos transmiten todo el riesgo significativo de seguro a los tomadores de pólizas; estos contratos son instrumentos financieros o contratos de servicios (véase el párrafo B28).

(c) El autoseguro (esto es, la retención de un riesgo que podría haber estado cubierto por un seguro). En tales situaciones, no hay contrato de seguro porque no existe un acuerdo con otra parte. Así pues, si una entidad emite un contrato de seguro a su dominante, dependiente o sociedad hermana, no habrá contrato de seguro en los estados financieros consolidados porque no existe contrato con un tercero. No obstante, en los estados financieros individuales o separados del emisor o del titular sí existe un contrato de seguro.

(d) Contratos (como los de apuestas) que obligan a realizar pagos si ocurre un evento futuro incierto específico, pero no requieren, como precondición contractual del pago, que el evento afecte de forma adversa al tomador de la póliza. No obstante, esto no excluye de la definición de contrato de seguro los contratos que especifican un pago predeterminado con el fin de cuantificar la pérdida causada por eventos específicos tales como la muerte o un accidente (véase el párrafo B12).

(e) Derivados que exponen a una de las partes a un riesgo financiero, pero no a un riesgo de seguro, porque obligan a la misma a realizar (o le otorgan el derecho a recibir) pagos basados exclusivamente en los cambios experimentados por una o más variables, como las siguientes: un determinado tipo de interés, el precio de un instrumento financiero, el precio de una materia prima, un tipo de cambio, un índice de precios o de tipos de interés, una calificación crediticia o un índice crediticio, o cualquier otra variable, siempre que, en el caso de las variables no financieras, la variable no sea específica de una de las partes en el contrato.

(f) Garantías relacionadas con créditos que obliguen a realizar pagos, aunque el titular no haya incurrido en pérdidas a consecuencia de que el deudor no haya efectuado los pagos al vencimiento; estos contratos se contabilizan aplicando la NIIF 9 *Instrumentos financieros* (véase el párrafo B29).

(g) Contratos que requieren pagos basados en variables climáticas, geológicas u otras magnitudes físicas que no son específicas de una de las partes del contrato (denominados comúnmente derivados climáticos).

(h) Contratos que prevén reducciones en los pagos del principal, de los intereses o de ambos, que dependen de variables climáticas, geológicas u otras variables de tipo físico, cuyos efectos no son específicos de una parte en el contrato (lo que se conoce como bonos de catástrofe).

B28 La entidad deberá aplicar otras normas aplicables, como la NIIF 9 y la NIIF 15, a los contratos mencionados en el párrafo B27.

B29 Las garantías relacionadas con créditos y los contratos de seguro de crédito a que se refiere el párrafo B27, letra (f), pueden revestir diferentes formas jurídicas, tales como la de un aval, algunos tipos de cartas de crédito, un contrato que cubra el riesgo de impago o un contrato de seguro. Estos contratos son contratos de seguro si exigen que el emisor efectúe pagos específicos para reembolsar al titular por la pérdida en la que incurre cuando un deudor específico incumple su obligación de pago al vencimiento, de acuerdo con las condiciones, originales o modificadas, de un instrumento de deuda. No obstante, estos contratos de seguro están fuera del alcance de la NIIF 17, a no ser que el emisor haya manifestado previamente y de forma explícita que considera que tales contratos son contratos de seguro y haya utilizado la contabilidad aplicable a los contratos de seguro [véase el párrafo 7, letra (e)].

B30 Las garantías relacionadas con crédito y los contratos de seguro de crédito que exigen un pago, aunque el tomador de la póliza no haya incurrido en pérdida por haber incumplido el deudor su obligación de pago al vencimiento, quedan fuera del alcance de la NIIF 17 porque no transfieren un riesgo de seguro significativo. Estos contratos incluyen aquellos que exigen un pago:

(a) con independencia de que la contraparte mantenga o no el instrumento de deuda subyacente; o

(b) a raíz de un cambio en la calificación crediticia o el índice crediticio, y no por el hecho de que un deudor específico incumpla su obligación de pago al vencimiento.

Separación de los componentes de un contrato de seguro (párrafos 10 a 13)

Componentes de inversión [párrafo 11, letra (b)]

B31 El párrafo 11, letra (b), requiere que la entidad separe los componentes de inversión diferenciados del contrato de seguro principal. Un componente de inversión será diferenciado si, y solo si, se cumplen las dos condiciones siguientes:

(a) Que el componente de inversión y el componente de seguro no estén estrechamente relacionados entre sí.

(b) Que un contrato con condiciones equivalentes se venda, o pueda venderse, por separado en el mismo mercado o el mismo país o territorio, bien por entidades que emiten contratos de seguro, bien por terceros. La entidad tendrá en cuenta toda la información que esté razonablemente disponible al tomar esta decisión. La entidad no está obligada a realizar una búsqueda exhaustiva para determinar si un componente de inversión se vende por separado.

B32 Un componente de inversión y un componente de seguro están estrechamente relacionados entre sí únicamente si:

(a) la entidad no puede valorar un componente sin tomar en consideración el otro; así, si el valor de un componente varía en función del valor del otro, la entidad aplicará la NIIF 17 para contabilizar de forma conjunta el componente de inversión y el de seguro; o

(b) el tomador de la póliza no puede beneficiarse de uno de los componentes sin que el otro esté también presente; así, si la caducidad o el vencimiento de un componente de un contrato causa la caducidad o el vencimiento del otro, la entidad aplicará la NIIF 17 para contabilizar de forma conjunta el componente de inversión y el de seguro.

Promesas de transferir bienes o servicios diferenciados distintos de servicios de contrato de seguro (párrafo 12)

B33 El párrafo 12 requiere que la entidad separe del contrato de seguro cualquier promesa de transferir al tomador de una póliza bienes o servicios diferenciados distintos de servicios de contrato de seguro. A efectos de la

separación, la entidad no tendrá en cuenta las actividades que deba llevar a cabo para cumplir un contrato, a menos que dicha entidad transfiera al tomador de la póliza un bien o un servicio distinto de un servicio de contrato de seguro a medida que esas actividades tienen lugar. Por ejemplo, la entidad puede tener que ejecutar diversas tareas administrativas para establecer un contrato. La ejecución de esas tareas no transfiere un servicio al tomador de la póliza a medida que se van ejecutando.

B34 Un bien o un servicio distinto de un servicio de contrato de seguro prometido a un tomador de póliza se considera diferenciado si el tomador puede disfrutar de dicho bien o servicio por sí solo o junto con otros recursos de los que pueda disponer fácilmente. Por recursos fácilmente disponibles se entienden bienes o servicios que se venden por separado (por la entidad u otra entidad) o recursos que el tomador de la póliza ya ha obtenido (de la entidad o en otras transacciones o circunstancias).

B35 Un bien o un servicio distinto de un servicio de contrato de seguro prometido al tomador de la póliza no está diferenciado si:

(a) los flujos de efectivo y los riesgos conexos al bien o servicio están estrechamente relacionados con los flujos de efectivo y los riesgos conexos a los componentes de seguro del contrato; y

(b) la entidad presta un servicio significativo al integrar el bien o el servicio con los componentes de seguro.

Flujos de efectivo de adquisición de seguros (párrafos 28A a 28F)

B35A A fin de aplicar el párrafo 28A, la entidad utilizará un método racional y sistemático para asignar:

(a) Los flujos de efectivo de adquisición de seguros directamente atribuibles a un grupo de contratos de seguro:

(i) a ese grupo, y

(ii) a los grupos que vayan a incluir los contratos de seguro a los que se espera que vayan a dar lugar las renovaciones de los contratos de seguro de ese grupo.

(b) Los flujos de efectivo de adquisición de seguros directamente atribuibles a una cartera de contratos de seguro, distintos de los contemplados en la letra (a), a los grupos de contratos de la cartera.

B35B Al cierre de cada ejercicio sobre el que se informe, la entidad revisará los importes asignados de acuerdo con lo especificado en el párrafo B35A para reflejar cualquier cambio en las hipótesis que determinen los datos que se utilicen en el método de asignación empleado. La entidad no modificará los importes asignados a un grupo de contratos de seguro después de que todos los contratos se hayan añadido al grupo (véase el párrafo B35C).

B35C La entidad podría añadir contratos de seguro a un grupo de contratos de seguro durante más de un ejercicio sobre el que se informe (véase el párrafo 28). En tales circunstancias, la entidad dará de baja en cuentas la parte del activo por flujos de efectivo de adquisición de seguros que corresponda a los contratos de seguro añadidos al grupo en ese ejercicio y seguirá reconociendo un activo por flujos de efectivo de adquisición de seguros, en la medida en que el activo esté relacionado con contratos de seguro que se espera añadir al grupo en un ejercicio futuro.

B35D Para aplicar el párrafo 28E:

(a) La entidad reconocerá una pérdida por deterioro del valor en el resultado del ejercicio y reducirá el importe en libros del activo por flujos de efectivo de adquisición de seguros, de modo que dicho importe en libros no supere la entrada de efectivo neta esperada por el correspondiente grupo de contratos de seguro, determinada aplicando el párrafo 32, letra (a).

(b) Cuando la entidad asigne flujos de efectivo de adquisición de seguros a grupos de contratos de seguro aplicando el párrafo B35A, letra (a), inciso (ii), reconocerá una pérdida por deterioro del valor en el resultado del ejercicio y reducirá el importe en libros de los correspondientes activos por flujos de efectivo de adquisición de seguros en la medida en que:

(i) la entidad prevea que esos flujos de efectivo de adquisición de seguros vayan a superar la entrada de efectivo neta por las renovaciones esperadas, determinada aplicando el párrafo 32, letra (a), y

(ii) el exceso que se determine aplicando la letra (b), inciso (i), no se haya reconocido ya como una pérdida por deterioro del valor aplicando la letra (a).

Valoración (párrafos 29 a 71)

Estimaciones de los flujos de efectivo futuros (párrafos 33 a 35)

B36 La presente sección aborda lo siguiente:

(a) el uso no sesgado de toda la información razonable y fundamentada que esté disponible sin coste ni esfuerzo desproporcionado (véanse los párrafos B37 a B41);

(b) las variables de mercado y no de mercado (véanse los párrafos B42 a B53);

(c) el uso de estimaciones actuales (véanse los párrafos B54 a B60); y

(d) los flujos de efectivo comprendidos dentro de los límites del contrato (véanse los párrafos B61 a B71).

Uso no sesgado de toda la información razonable y fundamentada que esté disponible sin coste ni esfuerzo desproporcionado [párrafo 33, letra (a)]

B37 El objetivo de estimar los flujos de efectivo futuros es determinar el valor esperado, o media ponderada por la probabilidad, de toda la gama de resultados posibles, teniendo en cuenta toda la información razonable y fundamentada disponible en la fecha de información sin coste ni esfuerzo desproporcionado. La información razonable y fundamentada disponible en la fecha de información sin coste ni esfuerzo desproporcionado incluye información sobre eventos pasados y sobre las condiciones actuales, así como las previsiones sobre las futuras condiciones (véase el párrafo B41). La información disponible a través de los sistemas de información propios de la entidad se considera disponible sin coste ni esfuerzo desproporcionado.

B38 El punto de partida para la estimación de los flujos de efectivo está constituido por una serie de escenarios que reflejan toda la gama de resultados posibles. Cada escenario especifica el importe y el calendario de los flujos de efectivo para un resultado determinado, y la probabilidad estimada de ese resultado. Los flujos de efectivo de cada escenario se descuentan y se ponderan por la probabilidad estimada de dicho resultado para obtener un valor actual esperado. Por consiguiente, el objetivo no consiste en obtener el resultado más probable, o un resultado más probable que improbable, para los flujos de efectivo futuros.

B39 Al considerar toda la gama de resultados posibles, el objetivo es incorporar toda la información razonable y fundamentada disponible sin coste ni esfuerzo desproporcionado de forma no sesgada, y no identificar cada escenario posible. En la práctica, la elaboración de escenarios explícitos es innecesaria si la estimación resultante es compatible con el objetivo de valoración de tener en cuenta toda la información razonable y fundamentada disponible sin coste ni esfuerzo desproporcionado al hallar la media. Por ejemplo, si una entidad estima que la distribución de probabilidad de los resultados es globalmente compatible con una distribución de probabilidad que pueda describirse completamente con un pequeño número de parámetros, bastará con estimar ese número más reducido de parámetros. Del mismo modo, en algunos casos, una modelización relativamente simple puede arrojar una respuesta dentro de una horquilla aceptable de precisión sin necesidad de efectuar muchas simulaciones más detalladas. No obstante, en algunos casos, los flujos de efectivo pueden venir dados por complejos factores subyacentes y responder de forma no lineal a los cambios en las condiciones económicas. Esto puede suceder, por ejemplo, si los flujos de efectivo reflejan una serie de opciones implícitas o explícitas relacionadas entre sí. En tales casos, será probablemente necesaria una modelización estocástica más compleja para satisfacer el objetivo de valoración.

B40 Los escenarios elaborados incluirán estimaciones no sesgadas de la probabilidad de pérdidas catastróficas en los contratos en vigor. Esos escenarios excluyen los posibles siniestros al amparo de los posibles futuros contratos.

B41 La entidad estimará las probabilidades y los importes de los pagos futuros al amparo de los contratos en vigor sobre la base de la información obtenida, con inclusión de:

(a) Información sobre los siniestros ya declarados por los tomadores de pólizas.

(b) Otra información sobre las características conocidas o estimadas de los contratos de seguro.

(c) Datos históricos sobre la propia experiencia de la entidad, complementados si fuera necesario con datos históricos procedentes de otras fuentes. Los datos históricos se ajustarán para reflejar las condiciones actuales, por ejemplo, si:

(i) las características de la población asegurada difieren (o diferirán, por ejemplo, debido a una selección adversa) de las de la población que haya sido utilizada como base para elaborar los datos históricos,

(ii) hay indicios de que las tendencias históricas no continuarán en el futuro, que surgirán nuevas tendencias o que existen cambios económicos, demográficos y de otro tipo que pueden afectar a los flujos de efectivo que se derivan de los contratos de seguro existentes, o

(iii) ha habido cambios en elementos tales como los procedimientos de suscripción y los procedimientos de gestión de siniestros que pueden afectar a la pertinencia de los datos históricos de los contratos de seguro.

(d) La información, si está disponible, sobre los precios actuales de los contratos de reaseguro y otros instrumentos financieros (si los hubiere) que cubran riesgos similares, tales como los bonos de catástrofe y los derivados climáticos, así como los precios recientes de mercado para las cesiones de contratos de seguro. Esta información se ajustará a fin de reflejar las diferencias entre los flujos de efectivo que se deriven de esos contratos de reaseguro o de otros instrumentos financieros, y los flujos de efectivo que surjan a medida que la entidad cumpla los contratos subyacentes con el tomador de la póliza.

Variables de mercado y variables no de mercado

B42 La NIIF 17 identifica dos tipos de variables:

(a) variables de mercado, esto es, que pueden observarse en los mercados o derivarse directamente de ellos (por ejemplo, los precios de valores cotizados y los tipos de interés); y

(b) variables no de mercado, esto es, todas las demás variables (por ejemplo, la frecuencia y gravedad de los siniestros y la mortalidad).

B43 Las variables de mercado darán lugar, en general, a un riesgo financiero (por ejemplo, los tipos de interés observables) y las variables no de mercado darán lugar, en general, a un riesgo no financiero (por ejemplo, las tasas de mortalidad). No obstante, no siempre será así. Por ejemplo, puede haber supuestos que se refieran a riesgos financieros en relación con los cuales no existan variables observables en los mercados o que se deriven directamente de ellos (por ejemplo, tipos de interés que no pueden observarse en los mercados ni derivarse directamente de ellos).

Variables de mercado [párrafo 33, letra (b)]

B44 Las estimaciones de las variables de mercado serán coherentes con los precios de mercado observables en la fecha de valoración. La entidad maximizará el uso de datos observables y no sustituirá datos de mercado observables por sus propias estimaciones, excepto por lo descrito en el párrafo 79 de la NIIF 13 *Valoración del valor razonable*. En consonancia con la NIIF 13, si fuera necesario derivar variables (por ejemplo, porque no existan variables de mercado observables), estas serán lo más coherentes posible con las variables de mercado observables.

B45 Los precios de mercado sintetizan diversos puntos de vista sobre los posibles resultados futuros y reflejan también las preferencias de riesgo de los participantes en el mercado. Por tanto, no constituyen una previsión desde un solo punto de vista del resultado futuro. Si el resultado real difiere del precio de mercado anterior, ello no significa que el precio de mercado fuera «erróneo».

B46 Una aplicación importante de las variables de mercado viene dada por la noción de activo réplica o cartera réplica de activos. Un activo réplica es un activo cuyos flujos de efectivo coinciden *exactamente*, en todos los escenarios, con los flujos de efectivo contractuales de un grupo de contratos de seguro en lo que respecta al importe, el calendario y la incertidumbre. En algunos casos, puede existir un activo réplica en relación con algunos de los flujos de efectivo que se derivan de un grupo de contratos de seguro. El valor razonable de ese activo refleja el valor actual esperado de los flujos de efectivo del activo y el riesgo conexo a esos flujos de efectivo. Si existe una cartera réplica de activos en relación con algunos de los flujos de efectivo que se derivan de un grupo de contratos de seguro, la entidad puede utilizar el valor razonable de esos activos para valorar los pertinentes flujos de efectivo derivados del cumplimiento, en lugar de estimar explícitamente los flujos de efectivo y el tipo de descuento.

B47 La NIIF 17 no obliga a la entidad a utilizar una técnica de cartera réplica. No obstante, si existe un activo réplica o una cartera réplica para algunos de los flujos de efectivo que se derivan de contratos de seguro y la entidad opta por utilizar una técnica diferente, dicha entidad se asegurará de que es improbable que una técnica de cartera réplica arroje una valoración significativamente diferente de esos flujos de efectivo.

B48 Las técnicas distintas de la técnica de cartera réplica, tales como las técnicas de modelización estocástica, pueden ser más sólidas o más fáciles de aplicar si existen interdependencias significativas entre los flujos de efectivo que varían en función del rendimiento de los activos y otros flujos de efectivo. Debe utilizarse el juicio profesional para determinar qué técnica satisface mejor el objetivo de coherencia con las variables de mercado observables en circunstancias específicas. En particular, la técnica utilizada debe arrojar como resultado que la

valoración de cualquier opción y garantía incluidas en los contratos de seguro sea coherente con los precios de mercado observables (en su caso) de esas opciones y garantías.

Variables no de mercado

B49 Las estimaciones de las variables no de mercado reflejarán toda la información razonable y fundamentada disponible sin coste ni esfuerzo desproporcionado, tanto externa como interna.

B50 Los datos externos no de mercado (por ejemplo, las estadísticas nacionales de mortalidad) pueden tener más o menos relevancia que los datos internos (por ejemplo, estadísticas de mortalidad elaboradas internamente), dependiendo de las circunstancias. Por ejemplo, una entidad que emita contratos de seguro de vida no se basará solo en las estadísticas de mortalidad nacionales, sino que considerará cualquier otra fuente interna y externa de información razonable y fundamentada disponible sin coste ni esfuerzo desproporcionado al elaborar estimaciones no sesgadas de probabilidades en los escenarios de mortalidad de sus contratos de seguro. A la hora de determinar esas probabilidades, la entidad otorgará mayor peso a la información más fiable. Por ejemplo:

(a) Las estadísticas de mortalidad internas pueden ser más fiables que los datos de mortalidad nacionales si estos últimos se refieren a una población extensa que no es representativa de la población asegurada. Esto podría deberse, por ejemplo, a que las características demográficas de la población asegurada difieran significativamente de las de la población nacional, lo que implica que la entidad tendría que otorgar más peso a los datos internos y menos a las estadísticas nacionales.

(b) Si, por el contrario, las estadísticas internas se derivan de una pequeña población con características que se consideran próximas a las de la población nacional, y las estadísticas nacionales están actualizadas, la entidad otorgará más peso a las estadísticas nacionales.

B51 Las probabilidades estimadas para las variables no de mercado no deberán entrar en contradicción con las variables de mercado observables. Por ejemplo, las probabilidades estimadas para los escenarios de tasas de inflación futuras serán lo más coherentes posible con las probabilidades que se desprendan de los tipos de interés de mercado.

B52 En algunos casos, la entidad puede llegar a la conclusión de que las variables de mercado varían con independencia de las variables no de mercado. En tal caso, la entidad deberá plantear escenarios que reflejen la gama de resultados para las variables no de mercado, utilizando en cada escenario el mismo valor observado de la variable de mercado.

B53 En otros casos, las variables de mercado y las variables no de mercado pueden estar correlacionadas. Por ejemplo, pueden existir indicios de que las tasas de caída (una variable no de mercado) se corresponden con los tipos de interés (una variable de mercado). De forma análoga, pueden existir indicios de que el nivel de siniestros en el seguro de hogar o de automóvil guarda relación con los ciclos económicos y, por tanto, con los tipos de interés y el importe de los gastos. La entidad garantizará que las probabilidades de los escenarios y los ajustes de riesgo por riesgo no financiero conexo a las variables de mercado sean coherentes con los precios de mercado observados que dependan de esas variables de mercado.

Uso de estimaciones actuales [párrafo 33, letra (c)]

B54 Al estimar cada escenario de flujos de efectivo y su probabilidad, la entidad usará toda la información razonable y fundamentada que esté disponible sin coste ni esfuerzo desproporcionado. La entidad revisará las estimaciones que realizó al cierre del ejercicio anterior y las actualizará. A esos efectos, la entidad considerará si:

(a) Las estimaciones actualizadas reflejan fielmente las condiciones al cierre del ejercicio sobre el que se informa.

(b) Los cambios en las estimaciones reflejan fielmente los cambios en las condiciones durante el ejercicio. Por ejemplo, supóngase que las estimaciones se situaban en uno de los extremos de una gama razonable de estimaciones al comienzo del ejercicio. Si las condiciones no han cambiado, el desplazamiento de las estimaciones al otro extremo de la gama de estimaciones al cierre del ejercicio no reflejaría fielmente lo ocurrido durante el ejercicio. Si las estimaciones más recientes de la entidad difieren de sus estimaciones anteriores, pero las condiciones no han cambiado, la entidad verificará si las nuevas probabilidades asignadas a cada escenario están justificadas. Al actualizar sus estimaciones de esas probabilidades, la entidad tendrá en cuenta la información que sustentaba sus estimaciones anteriores y toda información nueva disponible, otorgando más peso a la información más fiable.

B55 La probabilidad asignada a cada escenario reflejará las condiciones al cierre del ejercicio sobre el que se informa. Por consiguiente, de acuerdo con la NIC 10 *Hechos posteriores al final del ejercicio sobre el que se informa*, un hecho que se produzca después del cierre del ejercicio sobre el que se informa y que resuelva una

incertidumbre que existía en el momento de dicho cierre no es demostrativo de las condiciones existentes en esa fecha. Por ejemplo, al cierre del ejercicio sobre el que se informa, puede existir un 20 por ciento de probabilidades de que se produzca una gran tormenta en los restantes seis meses de un contrato de seguro. Tras el cierre del ejercicio sobre el que se informa, pero antes de que los estados financieros sean autorizados para su publicación, se produce una gran tormenta. Los flujos de efectivo derivados del cumplimiento del contrato no reflejarán la tormenta que, desde la perspectiva actual, se sabe que se ha producido. En su lugar, los flujos de efectivo incluidos en la valoración incluyen el 20 por ciento de probabilidades evidente al cierre del ejercicio sobre el que se informa (revelándose, en aplicación de la NIC 10, que se ha producido un hecho con posterioridad al final del ejercicio sobre el que se informa que no implica ajuste).

B56 Las estimaciones actuales de los flujos de efectivo esperados no son necesariamente idénticas a la experiencia actual más reciente. Por ejemplo, supongamos que la experiencia de mortalidad en el ejercicio sobre el que se informa haya sido un 20 por ciento peor que la anterior experiencia de mortalidad y las anteriores previsiones de experiencia de mortalidad. Son varios los factores que pueden haber causado el cambio repentino en la experiencia, en particular:

(a) cambios duraderos en la mortalidad;

(b) cambios en las características de la población asegurada (por ejemplo, cambios en la suscripción o la distribución, o caída selectiva por abandono de tomadores de pólizas en un estado de salud excepcionalmente bueno);

(c) fluctuaciones aleatorias; o

(d) causas identificables no recurrentes.

B57 La entidad investigará las razones del cambio en la experiencia y efectuará nuevas estimaciones de flujos de efectivo y de probabilidades a la luz de la experiencia más reciente, la experiencia anterior y otra información. En el ejemplo del párrafo B56, el resultado sería normalmente que el valor actual esperado de las prestaciones por fallecimiento varíe, pero no tanto como un 20 por ciento. En dicho ejemplo, si las tasas de mortalidad siguen siendo significativamente más elevadas que en las estimaciones anteriores por razones que se prevé continuarán, la probabilidad estimada asignada a los escenarios de elevada mortalidad aumentará.

B58 Las estimaciones de las variables no de mercado incluirán información sobre el nivel actual de eventos asegurados e información sobre tendencias. Por ejemplo, las tasas de mortalidad han disminuido constantemente durante largos períodos en muchos países. La determinación de los flujos de efectivo derivados del cumplimiento refleja la probabilidad que se asignaría a cada escenario de tendencia posible, teniendo en cuenta toda la información razonable y fundamentada que esté disponible sin coste ni esfuerzo desproporcionado.

B59 De forma análoga, si los flujos de efectivo asignados a un grupo de contratos de seguro son sensibles a la inflación, la determinación de los flujos de efectivo derivados del cumplimiento reflejará las estimaciones actuales de las posibles tasas de inflación futuras. Es previsible que las tasas de inflación estén correlacionadas con los tipos de interés, por lo que la valoración de los flujos de efectivo derivados del cumplimiento reflejará las probabilidades para cada escenario de inflación de forma que resulte coherente con las probabilidades que se desprendan de los tipos de interés de mercado utilizados en la estimación del tipo de descuento (véase el párrafo B51).

B60 Al estimar los flujos de efectivo, la entidad tendrá en cuenta las expectativas actuales de eventos futuros que podrían afectar a dichos flujos de efectivo. La entidad elaborará escenarios de flujos de efectivo que reflejen esos eventos futuros, así como estimaciones no sesgadas de la probabilidad de cada escenario. Sin embargo, la entidad no tendrá en cuenta las expectativas actuales de futuros cambios en la legislación que modificarían o suprimirían la obligación actual o crearían nuevas obligaciones con respecto al contrato de seguro existente hasta que dicha legislación se apruebe de manera efectiva.

Flujos de efectivo comprendidos dentro de los límites del contrato (párrafo 34)

B61 Las estimaciones de los flujos de efectivo en un escenario incluirán todos los flujos de efectivo comprendidos dentro de los límites de un contrato existente y ningún otro flujo de efectivo. La entidad aplicará el párrafo 2 para determinar el límite de un contrato existente.

B62 Muchos contratos de seguro presentan características que permiten a los tomadores de pólizas llevar a cabo acciones que modifiquen el importe, el calendario, la naturaleza o la incertidumbre de los importes que recibirán. Esas características incluyen las opciones de renovación, las opciones de rescate, las opciones de conversión y las opciones de dejar de pagar primas y seguir recibiendo, no obstante, las prestaciones previstas en los contratos. La valoración de un grupo de contratos de seguro reflejará, sobre la base del valor esperado, las estimaciones actuales de la entidad en cuanto a cómo ejercerán los tomadores de pólizas de dicho grupo las opciones disponibles, y el ajuste de riesgo por riesgo no financiero reflejará las estimaciones actuales de la entidad en cuanto a cómo diferirá la conducta real de los tomadores de pólizas de la conducta esperada. Este

requisito a efectos de determinar el valor esperado se aplicará independientemente del número de contratos que constituyan un grupo; por ejemplo, se aplicará incluso aunque el grupo comprenda un solo contrato. Por tanto, en la valoración de un grupo de contratos de seguro no se presumirá una probabilidad del cien por cien de que los tomadores de pólizas:

(a) rescatarán sus contratos, si existe alguna probabilidad de que alguno de los tomadores de pólizas no lo haga; o

(b) mantendrán sus contratos, si existe alguna probabilidad de que alguno de los tomadores de pólizas no lo mantenga.

B63 Cuando el emisor de un contrato de seguro tenga la obligación contractual de renovar o continuar de otro modo con el contrato, aplicará el párrafo 34 para evaluar si las primas y los correspondientes flujos de efectivo que se deriven del contrato renovado están comprendidos dentro de los límites del contrato original.

B64 El párrafo 34 se refiere a la capacidad práctica de la entidad de fijar un precio en una fecha futura (una fecha de renovación) que refleje plenamente los riesgos del contrato desde esa fecha. La entidad tiene esa capacidad práctica si no existen limitaciones que le impidan fijar el mismo precio que fijaría para un contrato nuevo con las mismas características que el contrato existente emitido en esa fecha, o si puede modificar las prestaciones para mantener la coherencia con el precio que aplicará. De forma análoga, la entidad tiene la capacidad práctica de fijar un precio si puede modificar el precio de un contrato existente de forma que el precio refleje los cambios generales en los riesgos de una cartera de contratos de seguro, aun cuando el precio fijado para cada tomador de póliza individual no refleje el cambio en el riesgo correspondiente a ese tomador de póliza en concreto. Al evaluar su capacidad práctica de fijar un precio que refleje plenamente los riesgos del contrato o la cartera, la entidad considerará todos los riesgos que tendría en cuenta al suscribir contratos equivalentes en la fecha de renovación para el servicio restante. Al hallar las estimaciones de los flujos de efectivo futuros al cierre del ejercicio sobre el que se informa, la entidad evaluará nuevamente los límites de un contrato de seguro para incluir el efecto de los cambios de circunstancias en los derechos y obligaciones sustantivos de la entidad.

B65 Son flujos de efectivo comprendidos dentro de los límites de un contrato de seguro aquellos que están directamente relacionados con su cumplimiento, incluidos los flujos de efectivo sobre los que la entidad puede decidir discrecionalmente el importe o el calendario. Los flujos de efectivo comprendidos dentro de los límites incluyen lo siguiente:

(a) Las primas (incluidos los ajustes de prima y las primas fraccionadas) del tomador de la póliza y cualquier flujo de efectivo adicional que se derive de esas primas.

(b) Los pagos al tomador de la póliza (o en su nombre), incluidos los siniestros ya declarados pero que aún no hayan sido abonados (esto es, los siniestros declarados), los siniestros incurridos por eventos ocurridos en relación con los cuales aún no se hayan declarado siniestros y todos los siniestros futuros en relación con los cuales la entidad tenga una obligación sustantiva (véase el párrafo 34).

(c) Los pagos al tomador de la póliza (o en su nombre) que varíen en función del rendimiento de elementos subyacentes.

(d) Los pagos al tomador de la póliza (o en su nombre) resultantes de derivados, por ejemplo, opciones y garantías implícitas en el contrato, en la medida en que esas opciones y garantías no estén separadas del contrato de seguro [véase el párrafo 11, letra (a)].

(e) Las asignaciones de flujos de efectivo de adquisición de seguros atribuibles a la cartera a la que pertenezca el contrato.

(f) Los costes de tramitación de siniestros (esto es, los costes en que incurrirá la entidad por la investigación, tratamiento y resolución de siniestros en virtud de contratos de seguro existentes, incluidos los gastos jurídicos y de peritaje y los costes internos de la investigación de siniestros y el tratamiento del pago de los siniestros).

(g) Los costes en que incurrirá la entidad al proporcionar prestaciones contractuales pagadas en especie.

(h) Los costes de administración y mantenimiento de la póliza, tales como los costes de facturación de las primas y tramitación de los cambios en la póliza (por ejemplo, conversiones y reinstalaciones). Estos costes incluyen también comisiones recurrentes que se espera pagar a intermediarios si un determinado tomador de póliza continúa pagando las primas dentro de los límites del contrato de seguro.

(i) Impuestos sobre transacciones (tales como impuestos sobre las primas, impuestos sobre el valor añadido e impuestos sobre bienes y servicios) y exacciones (tales como exacciones por servicios de prevención y extinción de incendios y aportaciones al fondo de garantía) que se deriven directamente de contratos de seguro existentes, o que puedan atribuirse a estos sobre una base razonable y constante.

(j) Los pagos efectuados por la entidad aseguradora a título fiduciario para cumplir las obligaciones tributarias del tomador de la póliza, así como los cobros conexos.

(k) Las entradas de efectivo potenciales por recuperaciones (tales como salvamentos y subrogaciones) en siniestros futuros cubiertos por contratos de seguro existentes y, en la medida en que no cumplan las condiciones para su reconocimiento como activos separados, las entradas de efectivo potenciales por recuperaciones en siniestros pasados.

(ka) Los costes en que incurrirá la entidad:

(i) por llevar a cabo una actividad de inversión, en la medida en que la lleve a cabo para mejorar las prestaciones derivadas de la cobertura de seguro para los tomadores de pólizas; las actividades de inversión mejoran las prestaciones derivadas de la cobertura de seguro si, al llevar a cabo dichas actividades, la entidad espera obtener un rendimiento de la inversión del que se beneficiarán los tomadores de pólizas en el supuesto de que se produzca un evento asegurado,

(ii) por prestar un servicio de rendimiento de inversión a los tomadores de pólizas en los contratos de seguro sin características de participación directa (véase el párrafo B119B),

(iii) por prestar un servicio relacionado con la inversión a los tomadores de pólizas en los contratos de seguro con características de participación directa.

(l) Las asignaciones de gastos generales fijos y variables (tales como los costes contables, de recursos humanos, de tecnología y apoyo informático, de depreciación, alquiler y mantenimiento de inmuebles, y de servicios públicos) directamente atribuibles al cumplimiento de contratos de seguro. Estos gastos generales se asignan a grupos de contratos utilizando métodos sistemáticos y racionales, y se aplican de manera uniforme a todos los costes que tengan similares características.

(m) Cualquier otro coste específicamente aplicable al tomador de la póliza conforme a las condiciones del contrato.

B66 Los siguientes flujos de efectivo no se incluirán al estimar los flujos de efectivo que surgirán a medida que la entidad cumpla un contrato de seguro existente:

(a) Los rendimientos de inversiones. Las inversiones se reconocen, valoran y presentan por separado.

(b) Los flujos de efectivo (pagos o cobros) que se deriven de contratos de reaseguro mantenidos. Los contratos de reaseguro mantenidos se reconocen, valoran y presentan por separado.

(c) Los flujos de efectivo que puedan derivarse de contratos de seguro futuros, esto es, flujos de efectivo fuera de los límites de los contratos en vigor (véanse los párrafos 34 y 35).

(d) Los flujos de efectivo relativos a los costes que no puedan atribuirse directamente a la cartera de contratos de seguro que contenga el contrato, como algunos costes de desarrollo de producto y de formación. Esos costes se reconocen en el resultado del ejercicio cuando se incurre en ellos.

(e) Los flujos de efectivo que se deriven de importes anormales debidos al desaprovechamiento de recursos humanos u otros recursos que se utilicen para cumplir el contrato. Esos costes se reconocen en el resultado del ejercicio cuando se incurre en ellos.

(f) Aquellos pagos y cobros resultantes del impuesto sobre las ganancias que la entidad aseguradora no pague o reciba a título fiduciario o que no sean específicamente imputables al tomador de la póliza conforme a las condiciones del contrato.

(g) Los flujos de efectivo que tengan lugar entre distintos componentes de la entidad que informa, tales como los fondos de tomadores de pólizas y los fondos de accionistas, si esos flujos de efectivo no cambian el importe que se pagará a los tomadores de pólizas.

(h) Los flujos de efectivo procedentes de componentes separados del contrato de seguro y que se contabilizan utilizando otras normas aplicables (véanse los párrafos 10 a 13).

B66A Antes del reconocimiento de un grupo de contratos de seguro, la entidad podría estar obligada a reconocer un activo o pasivo por los flujos de efectivo relacionados con el grupo de contratos de seguro distintos de los flujos de seguros de adquisición de seguros, ya sea porque los flujos de efectivo se producen o porque lo requiere otra NIIF. Los flujos de efectivo están relacionados con el grupo de contratos de seguro si dichos flujos se hubieran incluido en los flujos de efectivo derivados del cumplimiento en la fecha de reconocimiento inicial del grupo, en el supuesto de que se hubieran pagado o recibido después de esa fecha. Para aplicar el párrafo 38, letra (c), inciso (ii), la entidad dará de baja en cuentas dicho activo o pasivo en la medida en que el activo o pasivo no se hubiera reconocido por separado del grupo de contratos de seguro si el flujo de efectivo se hubiese producido, o la NIIF se hubiese aplicado, en la fecha de reconocimiento inicial del grupo de contratos de seguro.

Contratos con flujos de efectivo que afectan a los flujos de efectivo destinados a tomadores de pólizas de otros contratos o se ven afectados por esos flujos

B67 Algunos contratos de seguro afectan a los flujos de efectivo destinados a los tomadores de pólizas de otros contratos al requerir:

(a) que el tomador de la póliza comparta con tomadores de pólizas de otros contratos los rendimientos derivados de un mismo conjunto específico de elementos subyacentes; y

(b) bien

(i) que el tomador de la póliza soporte una reducción de su participación en los rendimientos derivados de los elementos subyacentes debido a los pagos a los tomadores de pólizas de otros contratos con participación en ese conjunto de elementos, incluidos los pagos resultantes de garantías otorgadas a estos últimos tomadores de pólizas, bien

(ii) que los tomadores de pólizas de otros contratos soporten una reducción de su participación en los rendimientos derivados de los elementos subyacentes debido a pagos al tomador de la póliza, incluidos los pagos resultantes de garantías otorgadas a este último.

B68 En ocasiones, estos contratos afectarán a los flujos de efectivo destinados a tomadores de pólizas de contratos de otros grupos. Los flujos de efectivo derivados del cumplimiento de cada grupo reflejan en qué medida los contratos del grupo hacen que la entidad se vea afectada por los flujos de efectivo esperados, ya estén destinados a los tomadores de pólizas de ese grupo o a los tomadores de pólizas de otro grupo. Por ello, los flujos de efectivo derivados del cumplimiento de un grupo:

(a) incluyen los pagos resultantes de las condiciones de contratos en vigor y destinados a tomadores de pólizas de otros grupos, independientemente de si se espera que esos pagos se efectúen a tomadores de pólizas actuales o futuros; y

(b) excluyen los pagos a tomadores de pólizas del grupo que, aplicando la letra (a), hayan sido incluidos en los flujos de efectivo derivados del cumplimiento de otro grupo.

B69 Por ejemplo, suponiendo que los pagos a tomadores de pólizas de un grupo se reduzcan de una participación en los rendimientos de elementos subyacentes de 350 u. m. a 250 u. m. debido al pago de un importe garantizado a tomadores de pólizas de otro grupo, los flujos de efectivo derivados del cumplimiento del primer grupo incluirían el pago de 100 u. m (esto es, serían de 350 u. m.) y los flujos de efectivo derivados del cumplimiento del segundo grupo excluirían 100 u. m. del importe garantizado.

B70 A la hora de determinar los flujos de efectivo derivados del cumplimiento de grupos de contratos que afecten a los flujos de efectivo destinados a tomadores de pólizas de otros grupos o se vean afectados por esos flujos de efectivo, cabe aplicar diferentes enfoques prácticos. En algunos casos, la entidad podría ser capaz de señalar los cambios en los elementos subyacentes y los consiguientes cambios en los flujos de efectivo solo en un nivel de agregación más elevado que el que representan los grupos. En tales casos, la entidad asignará el efecto del cambio en los elementos subyacentes a cada grupo de manera sistemática y racional.

B71 Una vez prestados todos los servicios de contrato de seguro relativos a los contratos de un grupo, los flujos de efectivo derivados del cumplimiento pueden incluir aún pagos que se espere efectuar a tomadores de pólizas actuales de otros grupos o a tomadores de pólizas futuros. La entidad no está obligada a seguir asignando tales flujos de efectivo derivados del cumplimiento a grupos específicos, sino que, en su lugar, puede reconocer y valorar un pasivo por esos flujos de efectivo derivados del cumplimiento correspondiente a todos los grupos.

Tipos de descuento (párrafo 36)

B72 La entidad utilizará los siguientes tipos de descuento al aplicar la NIIF 17:

(a) Para valorar los flujos de efectivo derivados del cumplimiento, los tipos de descuento actuales aplicando el párrafo 36.

(b) Para determinar el interés devengado sobre el margen de servicio contractual, aplicando el párrafo 44, letra (b), en los contratos de seguro sin características de participación directa, los tipos de descuento determinados en la fecha del reconocimiento inicial de un grupo de contratos, aplicando el párrafo 36 a los flujos de efectivo nominales que no varíen en función de los rendimientos de cualesquiera elementos subyacentes.

(c) Para valorar los cambios en el margen de servicio contractual, aplicando el párrafo B96, letras (a) a (b), y letra (d), en los contratos de seguro sin características de participación directa, los tipos de descuento determinados en el momento del reconocimiento inicial aplicando el párrafo 36.

(d) En los grupos de contratos a los que se aplique el criterio de asignación de la prima y que tengan un componente de financiación significativo, para ajustar el importe en libros del pasivo por cobertura restante, aplicando el párrafo 56, los tipos de descuento determinados en el momento del reconocimiento inicial aplicando el párrafo 36.

(e) Si una entidad opta por desagregar los ingresos o gastos financieros de seguros entre el resultado del ejercicio y otro resultado global (véase el párrafo 88), para determinar el importe de los ingresos o gastos financieros de seguros incluidos en el resultado del ejercicio:

(i) en los grupos de contratos de seguro en los que los cambios en las hipótesis sobre el riesgo financiero no afecten sustancialmente a los importes pagados a los tomadores de pólizas, aplicando el párrafo B131, los tipos de descuento determinados en la fecha del reconocimiento inicial de un grupo de contratos, aplicando el párrafo 36 a los flujos de efectivo nominales que no varíen en función de los rendimientos de cualesquiera elementos subyacentes,

(ii) en los grupos de contratos de seguro en los que los cambios en las hipótesis sobre el riesgo financiero afecten sustancialmente a los importes pagados a los tomadores de pólizas, aplicando el párrafo B132, letra (a), inciso (i), los tipos de descuento que distribuyan los restantes ingresos o gastos financieros esperados y revisados a lo largo de la duración residual del grupo de contratos a un tipo constante, y

(iii) en los grupos de contratos a los que se aplique el criterio de asignación de la prima aplicando los párrafos 59, letra (b), y B133, los tipos de descuento determinados en la fecha en que se haya incurrido en el siniestro, aplicando el párrafo 36 a los flujos de efectivo nominales que no varíen en función de los rendimientos de cualesquiera elementos subyacentes.

B73 Para determinar los tipos de descuento en la fecha del reconocimiento inicial de un grupo de contratos según lo descrito en el párrafo B72, letras (b) a (e), la entidad puede utilizar la media ponderada de los tipos de descuento durante el período en que se emitan los contratos del grupo, que, aplicando el párrafo 22, no puede exceder de un año.

B74 Las estimaciones de los tipos de descuento serán coherentes con otras estimaciones utilizadas para valorar los contratos de seguro a fin de evitar dobles contabilizaciones u omisiones; por ejemplo:

(a) los flujos de efectivo que no varíen en función de los rendimientos de cualesquiera elementos subyacentes se descontarán a tipos que no reflejen esa variabilidad;

(b) los flujos de efectivo que varíen en función de los rendimientos de cualesquiera elementos subyacentes:

(i) se descontarán utilizando tipos que reflejen esa variabilidad, o

(ii) se ajustarán por el efecto de esa variabilidad y se descontarán a un tipo que refleje el ajuste realizado;

(c) los flujos de efectivo nominales (esto es, que incluyen los efectos de la inflación) se descontarán a tipos que incluyan el efecto de la inflación; y

(d) los flujos de efectivo reales (esto es, que no incluyen los efectos de la inflación) se descontarán a tipos que no incluyan el efecto de la inflación.

B75 El párrafo B74, letra (b), requiere que los flujos de efectivo que varíen en función de los rendimientos de cualesquiera elementos subyacentes se descuenten utilizando tipos que reflejen esa variabilidad, o que se ajusten por el efecto de esa variabilidad y se descuenten a un tipo que refleje el ajuste realizado. La variabilidad es un factor pertinente, ya se deba a condiciones contractuales o al ejercicio de la facultad discrecional de la entidad, y con independencia de que la entidad mantenga o no los elementos subyacentes.

B76 Los flujos de efectivo que varíen en función de los rendimientos de elementos subyacentes con rendimientos variables, pero que estén sujetos a la garantía de un rendimiento mínimo, no varían solo en función de los rendimientos de los elementos subyacentes, incluso aunque el importe garantizado sea inferior al rendimiento esperado de los elementos subyacentes. Por tanto, la entidad ajustará el tipo que refleje la variabilidad de los rendimientos de los elementos subyacentes por el efecto de la garantía, aun cuando el importe garantizado sea inferior al rendimiento esperado de los elementos subyacentes.

B77 La NIIF 17 no obliga a la entidad a dividir los flujos de efectivo estimados entre aquellos que varían en función de los rendimientos de los elementos subyacentes y aquellos que no. Si una entidad no divide los flujos de efectivo estimados de este modo, aplicará tipos de descuento apropiados para el conjunto de los flujos de efectivo estimados; por ejemplo, utilizando técnicas de modelización estocástica o técnicas de valoración neutras desde la óptica del riesgo.

B78 Los tipos de descuento incluirán solo los factores pertinentes, esto es, que se desprendan del valor temporal del dinero, las características de los flujos de efectivo y las características de liquidez de los contratos de seguro. Estos tipos de descuento pueden no ser directamente observables en el mercado. Por tanto, cuando no se disponga de tipos de mercado observables para un instrumento de iguales características, o se disponga de tipos de mercado observables para instrumentos similares, pero que no identifiquen por separado los factores que distinguen el instrumento de los contratos de seguro, la entidad deberá estimar los tipos apropiados. La NIIF 17 no exige una técnica de estimación concreta para determinar los tipos de descuento. Al aplicar una técnica de estimación, la entidad deberá:

(a) Maximizar el uso de datos observables (véase el párrafo B44) y reflejar toda la información razonable y fundamentada disponible sin coste ni esfuerzo desproporcionado, tanto externa como interna, sobre las variables no de mercado (véase el párrafo B49). En particular, los tipos de descuento utilizados no se contradecirán con ningún dato de mercado pertinente disponible, y ninguna variable no de mercado utilizada se contradecirá con las variables de mercado observables.

(b) Reflejar las condiciones de mercado actuales desde la óptica de un participante en el mercado.

(c) Ejercer su juicio profesional para evaluar el grado de similitud entre las características de los contratos de seguro que se valoran y las características del instrumento del que se dispone de precios de mercado observables, y ajustar esos precios para reflejar las diferencias entre ellas.

B79 En los flujos de efectivo de contratos de seguro que no varíen en función de los rendimientos de los elementos subyacentes, el tipo de descuento refleja la curva de rendimiento en la moneda apropiada para los instrumentos que exponen al titular a un riesgo de crédito nulo o insignificante, ajustado para reflejar las características de liquidez del grupo de contratos de seguro. Dicho ajuste reflejará la diferencia entre las características de liquidez del grupo de contratos de seguro y las características de liquidez de los activos utilizados para determinar la curva de rendimiento. Las curvas de rendimiento reflejan los activos negociados en mercados activos que el titular puede normalmente vender con facilidad en cualquier momento sin incurrir en costes importantes. En cambio, según algunos contratos de seguro, no puede obligarse a la entidad a efectuar pagos antes de que se produzcan los eventos asegurados, o de fechas especificadas en los contratos.

B80 Por tanto, en relación con los flujos de efectivo de contratos de seguro que no varíen en función de los rendimientos de los elementos subyacentes, la entidad puede determinar los tipos de descuento ajustando una curva de rendimiento de activos sin riesgo líquidos para reflejar las diferencias entre las características de liquidez de los instrumentos financieros que subyacen a los tipos observados en el mercado y las características de liquidez de los contratos de seguro (enfoque ascendente).

B81 La entidad puede también determinar los tipos de descuento apropiados para los contratos de seguro en función de una curva de rendimiento que refleje las tasas de rendimiento actuales del mercado implícitas en la valoración a valor razonable de una cartera de referencia de activos (enfoque descendente). La entidad ajustará dicha curva de rendimiento para eliminar cualquier factor que no sea pertinente para los contratos de seguro, pero no está obligada a ajustar la curva de rendimiento para tener en cuenta las diferencias en las características de liquidez de los contratos de seguro y la cartera de referencia.

B82 Al estimar la curva de rendimiento descrita en el párrafo B81:

(a) Si existen precios de mercado observables en mercados activos para los activos de la cartera de referencia, la entidad utilizará esos precios (de conformidad con el párrafo 69 de la NIIF 13).

(b) Si un mercado no es activo, la entidad ajustará los precios de mercado observables de activos similares a fin de que sean comparables a los precios de mercado de los activos objeto de valoración (de conformidad con el párrafo 83 de la NIIF 13).

(c) Si no existe un mercado para los activos de la cartera de referencia, la entidad aplicará una técnica de estimación. Respecto de dichos activos (de conformidad con el párrafo 89 de la NIIF 13), la entidad deberá:

(i) elaborar datos no observables utilizando la mejor información disponible en las circunstancias dadas; estos datos podrían incluir los datos propios de la entidad, y, en el contexto de la NIIF 17, la entidad podría otorgar más peso a las estimaciones a largo plazo que a las fluctuaciones a corto plazo, y

(ii) ajustar dichos datos para reflejar toda la información sobre las hipótesis relativas a los participantes en el mercado que esté razonablemente disponible.

B83 Al ajustar la curva de rendimiento, la entidad ajustará los tipos de mercado observados en transacciones recientes con instrumentos de características similares para tener en cuenta los cambios en los factores de mercado desde la fecha de la transacción, y ajustará los tipos de mercado observados para reflejar el grado de disparidad entre el instrumento objeto de valoración y el instrumento del que son observables los precios de transacción. En el caso de los flujos de efectivo de contratos de seguro que no varíen en función de los rendimientos de los activos de la cartera de referencia, estos ajustes incluirán:

(a) un ajuste por diferencias entre el importe, el calendario y la incertidumbre de los flujos de efectivo de los activos de la cartera y el importe, el calendario y la incertidumbre de los flujos de efectivo de los contratos de seguro; y

(b) la exclusión de las primas de riesgo del mercado por riesgo de crédito, que son pertinentes solo para los activos incluidos en la cartera de referencia.

B84 En principio, en el caso de los flujos de efectivo de contratos de seguro que no varíen en función de los rendimientos de los activos de la cartera de referencia, debería haber una sola curva de rendimiento de activos sin riesgo ilíquidos que elimine toda incertidumbre sobre el importe y el calendario de los flujos de efectivo. Sin embargo, en la práctica, el enfoque descendente y el enfoque ascendente pueden dar lugar a distintas curvas de rendimiento, incluso en la misma moneda. Esto se debe a las limitaciones inherentes a la estimación de los ajustes efectuados en cada enfoque, y la posible falta de ajuste para tener en cuenta las diferentes características de liquidez en el enfoque descendente. La entidad no está obligada a conciliar el tipo de descuento determinado de acuerdo con el enfoque elegido con el tipo de descuento que habría resultado aplicando el otro enfoque.

B85 La NIIF 17 no especifica restricciones por lo que atañe a la cartera de referencia de los activos utilizados al aplicar el párrafo B81. No obstante, serían necesarios menos ajustes para eliminar los factores que no sean pertinentes para los contratos de seguro cuando la cartera de referencia de los activos tenga características similares. Por ejemplo, si los flujos de efectivo de los contratos de seguro no varían en función de los rendimientos de los elementos subyacentes, serían necesarios menos ajustes si la entidad utilizara instrumentos de deuda como punto de partida, en lugar de instrumentos de patrimonio. Para los instrumentos de deuda, el objetivo sería eliminar del rendimiento total de los bonos el efecto del riesgo de crédito y otros factores que no sean pertinentes para los contratos de seguro. Una manera de calcular el efecto del riesgo de crédito es utilizar el precio de mercado de un derivado de crédito como punto de referencia.

Ajuste de riesgo por riesgo no financiero (párrafo 37)

B86 El ajuste de riesgo por riesgo no financiero se refiere al riesgo de los contratos de seguro que no sea riesgo financiero. El riesgo financiero se incluye en las estimaciones de los flujos de efectivo futuros o el tipo de descuento utilizado para ajustar los flujos de efectivo. Los riesgos cubiertos por el ajuste de riesgo por riesgo no financiero son los riesgos de seguro y otros riesgos no financieros como el riesgo de caída y el riesgo de gasto (véase el párrafo B14).

B87 El ajuste de riesgo por riesgo no financiero en los contratos de seguro mide la compensación que la entidad requeriría para que le resultara indiferente:

(a) satisfacer un pasivo con respecto al cual existen diversos resultados posibles como consecuencia del riesgo no financiero; y

(b) satisfacer un pasivo que generará flujos de efectivo fijos con el mismo valor actual esperado que los contratos de seguro.

Por ejemplo, el ajuste de riesgo por riesgo no financiero mediría la compensación que la entidad requeriría para que le resultara indiferente satisfacer un pasivo que, debido al riesgo no financiero, tenga un 50 % de probabilidades de ser igual a 90 u. m. y un 50 % de probabilidades de ser igual a 110 u. m., y satisfacer un pasivo por un importe fijo de 100 u. m. En consecuencia, el ajuste de riesgo por riesgo no financiero ofrece a los usuarios de los estados financieros información sobre el importe cobrado por la entidad por la incertidumbre que el riesgo no financiero arroja en cuanto al importe y el calendario de los flujos de efectivo.

B88 Dado que el ajuste de riesgo por riesgo no financiero refleja la compensación que la entidad requeriría para asumir el riesgo no financiero que se deriva de la incertidumbre sobre el importe y el calendario de los flujos de efectivo, el ajuste de riesgo por riesgo no financiero refleja también:

(a) el grado de beneficio por diversificación que la entidad incluye al determinar la compensación que requiere para asumir ese riesgo; y

(b) los resultados favorables y desfavorables, de forma que refleja el grado de aversión al riesgo de la entidad.

B89 La finalidad del ajuste de riesgo por riesgo no financiero es medir el efecto de la incertidumbre, distinta de la relativa al riesgo financiero, en los flujos de efectivo que se derivan de los contratos de seguro. En consecuencia, el ajuste de riesgo por riesgo no financiero reflejará todos los riesgos no financieros relacionados con los contratos de seguro. No reflejará los riesgos que no se deriven de los contratos de seguro, tales como el riesgo operativo general.

B90 El ajuste de riesgo por riesgo no financiero se incluirá en la valoración de forma explícita. El ajuste de riesgo por riesgo no financiero es conceptualmente independiente de las estimaciones de los flujos de efectivo futuros y los tipos de descuento que ajusten esos flujos. La entidad no contabilizará por duplicado el ajuste de riesgo

por riesgo no financiero, por ejemplo, incluyendo también dicho ajuste implícitamente al determinar las estimaciones de los flujos de efectivo futuros o los tipos de descuento. Los tipos de descuento que se revelen en cumplimiento del párrafo 120 no incluirán ningún ajuste implícito por riesgo no financiero.

B91 La NIIF 17 no especifica la técnica o técnicas utilizadas para determinar el ajuste de riesgo por riesgo no financiero. No obstante, a fin de reflejar la compensación que la entidad requeriría para asumir el riesgo no financiero, el ajuste de riesgo por riesgo no financiero tendrá las siguientes características:

(a) los riesgos de baja frecuencia e intensa gravedad darán lugar a ajustes de riesgo por riesgo no financiero más elevados que los riesgos de elevada frecuencia y baja intensidad;

(b) para riesgos similares, los contratos de mayor duración darán lugar a ajustes de riesgo por riesgo no financiero más elevados que los contratos de menor duración;

(c) los riesgos con una distribución de probabilidad más amplia darán lugar a ajustes de riesgo por riesgo no financiero más elevados que los riesgos con una distribución más estrecha;

(d) a menor conocimiento de la estimación actual y su tendencia, mayor ajuste de riesgo por riesgo no financiero; y

(e) en la medida en que se disponga de nueva experiencia que reduzca la incertidumbre sobre el importe y el calendario de los flujos de efectivo, los ajustes de riesgo por riesgo no financiero disminuirán, y viceversa.

B92 La entidad deberá aplicar su juicio profesional al determinar una técnica de estimación apropiada para el ajuste de riesgo por riesgo no financiero. Al hacerlo, la entidad considerará también si la técnica proporciona información concisa que permita a los usuarios de los estados financieros comparar el rendimiento de la entidad con el rendimiento de otras entidades. El párrafo 119 establece que, si la entidad usa una técnica distinta de la del nivel de confianza para determinar el ajuste de riesgo por riesgo no financiero, revelará la técnica utilizada y el nivel de confianza correspondiente a los resultados de esta última

Reconocimiento inicial de las cesiones de contratos de seguro y combinaciones de negocios (párrafo 39)

B93 Cuando una entidad adquiera contratos de seguro emitidos o contratos de reaseguro mantenidos en una cesión de contratos de seguro que no constituyan un negocio o en una combinación de negocios que quede dentro del alcance de la NIIF 3, la entidad aplicará los párrafos 14 a 24 para identificar los grupos de contrato adquiridos, como si hubiera celebrado los contratos en la fecha de la transacción.

B94 La entidad utilizará la contraprestación recibida o pagada en virtud de los contratos como aproximación de las primas recibidas. La contraprestación recibida o pagada en virtud de los contratos excluye la contraprestación recibida o pagada por cualquier otro activo y pasivo adquirido en la misma transacción. En una combinación de negocios que esté dentro del alcance de la NIIF 3, la contraprestación recibida o pagada es igual al valor razonable de los contratos en dicha fecha. Para determinar ese valor razonable, la entidad no aplicará el párrafo 47 de la NIIF 13 (relativo a las características de exigibilidad inmediata).

B95 Excepto cuando sea aplicable el criterio de asignación de la prima al pasivo por cobertura restante conforme a los párrafos 55 a 59 y 69 a 70A, en el reconocimiento inicial el margen de servicio contractual se calculará aplicando el párrafo 38 en el caso de los contratos de seguro emitidos que se adquieran y el párrafo 65 en el caso de los contratos de reaseguro mantenidos que se adquieran, utilizando la contraprestación recibida o pagada por los contratos como aproximación de las primas recibidas o pagadas en la fecha del reconocimiento inicial.

B95A Si los contratos de seguro emitidos que se adquieren son de carácter oneroso, aplicando el párrafo 47, la entidad reconocerá el exceso de los flujos de efectivo derivados del cumplimiento respecto de la contraprestación pagada o recibida como parte del fondo de comercio o ganancia en una compra en condiciones muy ventajosas, en el caso de los contratos adquiridos en una combinación de negocios que esté dentro del alcance de la NIIF 3, o como una pérdida en el resultado del ejercicio en el caso de los contratos adquiridos en una cesión. La entidad establecerá un componente de pérdida del pasivo por cobertura restante por ese exceso, y aplicará los párrafos 49 a 52 para asignar los cambios posteriores en los flujos de efectivo derivados del cumplimiento a ese componente de pérdida.

B95B En el caso de un grupo de contratos de reaseguro mantenidos a los que se apliquen los párrafos 66A a 66B, la entidad determinará el componente de recuperación de pérdida del activo por cobertura restante en la fecha de la transacción multiplicando:

(a) el componente de pérdida del pasivo por cobertura restante de los contratos de seguro subyacentes en la fecha de la transacción; y

(b) el porcentaje de siniestros en los contratos de seguro subyacentes que, en la fecha de la transacción, la entidad espera recuperar del grupo de contratos de reaseguro mantenidos.

B95C La entidad reconocerá el importe del componente de recuperación de pérdida determinado de acuerdo con el párrafo B95B como parte del fondo de comercio o ganancia en una compra en condiciones muy ventajosas, en el caso de los contratos de reaseguro mantenidos adquiridos en una combinación de negocios que esté dentro del alcance de la NIIF 3, o como ingreso en el resultado del ejercicio en el caso de los contratos adquiridos en una cesión.

B95D Aplicando los párrafos 14 a 22, en la fecha de la transacción, la entidad podría incluir en un grupo oneroso de contratos de seguro tanto contratos de seguro de carácter oneroso cubiertos por un grupo de contratos de reaseguro mantenidos como contratos de carácter oneroso no cubiertos por el grupo de contratos de reaseguro mantenidos. Para aplicar el párrafo B95B en tales casos, la entidad utilizará un criterio sistemático y racional de asignación para determinar la parte del componente de pérdida del grupo de contratos de seguro que corresponda a los contratos de seguro cubiertos por el grupo de contratos de reaseguro mantenidos.

Activo por flujos de efectivo de adquisición de seguros

B95E Cuando una entidad adquiera contratos de seguro emitidos en una cesión de contratos de seguro que no constituyan un negocio o en una combinación de negocios que quede dentro del alcance de la NIIF 3, la entidad reconocerá un activo por flujos de efectivo de adquisición de seguros por el valor razonable en la fecha de la transacción en relación con el derecho a obtener:

(a) futuros contratos de seguro que correspondan a renovaciones de los contratos de seguro reconocidos en la fecha de la transacción; y

(b) futuros contratos de seguro, distintos de los contemplados en (a), después de la fecha de la transacción, sin pagar nuevamente los flujos de efectivo de adquisición de seguros que la adquirida ya haya pagado y que sean directamente atribuibles a la correspondiente cartera de contratos de seguro.

B95F En la fecha de la transacción, no se incluirá en la valoración del grupo adquirido de contratos de seguro aplicando los párrafos B93 a B95A el importe de ningún activo por flujos de efectivo de adquisición de seguros.

Cambios en el importe en libros del margen de servicio contractual para los contratos de seguro sin características de participación directa (párrafo 44)

B96 Para los contratos de seguro sin características de participación directa, el párrafo 44, letra (c), requiere un ajuste del margen de servicio contractual de un grupo de contratos de seguro por cambios en los flujos de efectivo derivados del cumplimiento relacionados con servicios futuros. Estos cambios incluyen:

(a) Los ajustes por experiencia por las primas recibidas en el ejercicio que se refieran a servicios futuros, y los correspondientes flujos de efectivo, tales como los flujos de efectivo de adquisición de seguros y los impuestos sobre las primas, valorados a los tipos de descuento especificados en el párrafo B72, letra (c).

(b) Los cambios en las estimaciones del valor actual de los flujos de efectivo futuros en el pasivo por cobertura restante, excepto los descritos en el párrafo B97, letra (a), valorados a los tipos de descuento especificados en el párrafo B72, letra (c).

(c) Las diferencias entre cualquier componente de inversión que se espere que sea pagadero en el ejercicio y el componente de inversión real que sea pagadero en el ejercicio. Estas diferencias se determinan comparando: (i) el componente de inversión real pagadero en el ejercicio, y (ii) el pago en el ejercicio que se esperaba al inicio de este más cualesquiera ingresos o gastos financieros de seguros relacionados con ese pago esperado antes de que sea pagadero.

(ca) Las diferencias entre cualquier préstamo a un tomador de póliza que se espere que sea reembolsable en el ejercicio y el préstamo real a un tomador de póliza que sea reembolsable en el ejercicio. Estas diferencias se determinan comparando: (i) el préstamo real a un tomador de póliza que sea reembolsable en el ejercicio, y (ii) el reembolso en el ejercicio que se esperaba al inicio de este más cualesquiera ingresos o gastos financieros de seguros relacionados con ese reembolso esperado antes de que sea reembolsable.

(d) Los cambios en el ajuste de riesgo por riesgo no financiero relacionados con servicios futuros. La entidad no está obligada a desagregar el cambio en el ajuste de riesgo por riesgo no financiero entre: (i) el cambio relacionado con el riesgo no financiero y (ii) el efecto del valor temporal del dinero y los

cambios en el valor temporal del dinero. Si la entidad realiza esa desagregación, ajustará el margen de servicio contractual por el cambio relacionado con el riesgo no financiero, valorado a los tipos de descuento especificados en el párrafo B72, letra (c).

B97 La entidad no ajustará el margen de servicio contractual en un grupo de contratos de seguro sin características de participación directa por los siguientes cambios en los flujos de efectivo derivados del cumplimiento, ya que no están relacionados con servicios futuros:

(a) El efecto del valor temporal del dinero y los cambios en el valor temporal del dinero, y el efecto del riesgo financiero y los cambios en el riesgo financiero. Estos efectos comprenden:

(i) el efecto, en su caso, en los flujos de efectivo futuros estimados,

(ii) el efecto, si se desagrega, en el ajuste de riesgo por riesgo no financiero, y

(iii) el efecto de cualquier cambio en el tipo de descuento.

(b) Los cambios en las estimaciones de los flujos de efectivo derivados del cumplimiento en el pasivo por siniestros incurridos.

(c) Los ajustes por experiencia, excepto los descritos en el párrafo B96, letra (a).

B98 Las condiciones de algunos contratos de seguro sin características de participación directa otorgan a la entidad discrecionalidad en cuanto a los flujos de efectivo que deban pagarse a los tomadores de pólizas. Un cambio en los flujos de efectivo discrecionales se considera relacionado con servicios futuros y, por tanto, representa un ajuste del margen de servicio contractual. De cara a determinar cómo identificar un cambio en los flujos de efectivo discrecionales, la entidad especificará al inicio del contrato la base sobre la cual espera determinar su compromiso en virtud del contrato; por ejemplo, sobre la base de un tipo de interés fijo, o de rendimientos que varíen sobre la base de los rendimientos de activos específicos.

B99 La entidad utilizará esa especificación para distinguir entre el efecto de los cambios en las hipótesis que se refieren al riesgo financiero por tal compromiso (que no dan lugar a un ajuste en el margen de servicio contractual) y el efecto de los cambios discrecionales de dicho compromiso (que dan lugar a un ajuste en el margen de servicio contractual).

B100 Si una entidad no puede especificar al inicio del contrato qué considera que es compromiso en virtud del contrato y qué considera que es discrecional, considerará que su compromiso es el rendimiento implícito en la estimación de los flujos de efectivo derivados del cumplimiento al inicio del contrato, actualizado para reflejar las hipótesis actuales sobre el riesgo financiero.

Cambios en el importe en libros del margen de servicio contractual para los contratos de seguro con características de participación directa (párrafo 45)

B101 Los contratos de seguro con características de participación directa son contratos de seguro que constituyen, en sustancia, contratos de servicios relacionados con inversiones en virtud de los cuales la entidad promete un rendimiento de inversión basado en elementos subyacentes. Así, estos contratos se definen como contratos de seguro en los que:

(a) las condiciones contractuales establecen que el tomador de la póliza participa en una parte de un conjunto claramente identificado de elementos subyacentes (véanse los párrafos B105 y B106);

(b) la entidad prevé pagar al tomador de la póliza un importe igual a una parte sustancial del valor razonable de los rendimientos de los elementos subyacentes (véase el párrafo B107); y

(c) la entidad prevé que una parte sustancial de cualquier cambio en los importes a pagar al tomador de la póliza varíe si cambia el valor razonable de los elementos subyacentes (véase el párrafo B107).

B102 La entidad evaluará si se cumplen las condiciones establecidas en el párrafo B101 utilizando sus expectativas al inicio del contrato y no reevaluará tales condiciones posteriormente, salvo si el contrato se modifica, aplicando el párrafo 72.

B103 En la medida en que los contratos de seguro de un grupo afecten a los flujos de efectivo de los tomadores de pólizas de otros grupos (véanse los párrafos B67 a B71), la entidad evaluará si se cumplen las condiciones establecidas en el párrafo B101 considerando los flujos de efectivo que la entidad prevea pagar a los tomadores de pólizas determinados aplicando los párrafos B68 a B70.

B104 Las condiciones establecidas en el párrafo B101 garantizan que los contratos de seguro con características de participación directa sean contratos en virtud de los cuales la obligación de la entidad con respecto al tomador de la póliza sea la diferencia entre:

(a) la obligación de pagar al tomador de la póliza un importe igual al valor razonable de los elementos subyacentes; y

(b) una retribución variable (véanse los párrafos B110 a B118) que la entidad deducirá de lo indicado en (a) a cambio del servicio futuro prestado en virtud del contrato de seguro, que incluye:

(i) el importe de la parte correspondiente a la entidad del valor razonable de los elementos subyacentes, menos

(ii) los flujos de efectivo derivados del cumplimiento que no varíen en función de los rendimientos de los elementos subyacentes.

B105 La parte a que hace referencia el párrafo B101, letra (a), no excluye la facultad discrecional de la entidad de variar los importes pagados al tomador de la póliza. Sin embargo, el vínculo con los elementos subyacentes debe ser exigible (véase el párrafo 2).

B106 El conjunto de elementos subyacentes a que hace referencia el párrafo B101, letra (a), puede incluir cualquier elemento, por ejemplo, una cartera de activos de referencia, los activos netos de la entidad, o un subconjunto específico de activos netos de la entidad, siempre y cuando estén claramente especificados en el contrato. No es necesario que la entidad mantenga el conjunto especificado de elementos subyacentes. No obstante, no existirá un conjunto claramente especificado de elementos subyacentes si:

(a) la entidad puede cambiar los elementos subyacentes que determinan el importe de la obligación de la entidad con efecto retroactivo; o

(b) no hay elementos subyacentes especificados, incluso aunque pueda ofrecerse al tomador de la póliza un rendimiento que refleje, en general, el rendimiento y las expectativas globales de la entidad, o el rendimiento y las expectativas respecto de un subconjunto de activos que la entidad mantenga; un ejemplo de este tipo de rendimiento es un interés garantizado (*crediting rate*) o pago de dividendo fijado al final del ejercicio a que se refiera; en este caso, la obligación con el tomador de la póliza refleja los importes de dicho interés o dividendo fijados por la entidad, y no refleja los elementos subyacentes especificados.

B107 El párrafo B101, letra (b), exige que la entidad prevea pagar al tomador de la póliza una parte sustancial del valor razonable de los rendimientos de los elementos subyacentes, y el párrafo B101, letra (c), que la entidad prevea que una parte sustancial de cualquier cambio en los importes a pagar al tomador de la póliza varíe si cambia el valor razonable de los elementos subyacentes. La entidad deberá:

(a) interpretar el término «sustancial» en ambos párrafos en el contexto del objetivo de los contratos de seguro con características de participación directa, esto es, contratos en los que la entidad ofrece servicios relacionados con inversiones y es compensada por esos servicios con una retribución que se determina por referencia a los elementos subyacentes; y

(b) evaluar la variabilidad de los importes a que se refiere el párrafo B101, letras (b) y (c):

(i) a lo largo de la duración del contrato de seguro, y

(ii) sobre la base de una media del valor actual ponderada por la probabilidad y no sobre la base del mejor o el peor resultado (véanse los párrafos B37 a B38).

B108 Por ejemplo, si la entidad prevé pagar una parte sustancial del valor razonable de los rendimientos de los elementos subyacentes, con garantía de un rendimiento mínimo, habrá escenarios en los que:

(a) los flujos de efectivo que la entidad prevé pagar al tomador de la póliza varíen si cambia el valor razonable de los elementos subyacentes debido a que el rendimiento garantizado y otros flujos de efectivo que no varíen en función de los rendimientos de los elementos subyacentes no sobrepasen el valor razonable del rendimiento de los elementos subyacentes; y

(b) los flujos de efectivo que la entidad prevé pagar al tomador de la póliza no varíen si cambia el valor razonable de los elementos subyacentes debido a que el rendimiento garantizado y otros flujos de efectivo que no varíen en función de los rendimientos de los elementos subyacentes sobrepasen el valor razonable del rendimiento de los elementos subyacentes.

En este ejemplo, la evaluación de la variabilidad que realice la entidad, conforme al párrafo B101, letra (c), reflejará la media del valor actual ponderada por la probabilidad de todos estos escenarios.

B109 Los contratos de reaseguro emitidos y los contratos de reaseguro mantenidos no pueden ser contratos de seguro con características de participación directa a efectos de la NIIF 17.

B110 En los contratos de seguro con características de participación directa, el margen de servicio contractual se ajustará para reflejar la naturaleza variable de la retribución. Por tanto, los cambios en los importes a que se refiere el párrafo B104 se tratarán según lo establecido en los párrafos B111 a B114.

B111 Los cambios en la obligación de pagar al tomador de la póliza un importe igual al valor razonable de los elementos subyacentes [párrafo B104, letra (a)] no están relacionados con servicios futuros y no dan lugar a un ajuste del margen de servicio contractual.

B112 Los cambios en el importe de la parte correspondiente a la entidad en el valor razonable de los elementos subyacentes [párrafo B104, letra (b), inciso (i)] están relacionados con servicios futuros y dan lugar a un ajuste del margen de servicio contractual, aplicando el apartado 45, letra (b).

B113 Los cambios en los flujos de efectivo derivados del cumplimiento que no varíen en función de los rendimientos de los elementos subyacentes [párrafo B104, letra (b), inciso (ii)] comprenderán:

(a) Los cambios en los flujos de efectivo derivados del cumplimiento distintos de los especificados en la letra (b). Al igual que en los contratos de seguro sin características de participación directa, la entidad aplicará los párrafos B96 a B97 para determinar hasta qué punto están relacionados con servicios futuros y, aplicando el párrafo 45, letra (c), ajustará el margen de servicio contractual. Todos los ajustes se valorarán utilizando tipos de descuento actuales.

(b) El cambio en el efecto del valor temporal del dinero y los riesgos financieros no derivados de los elementos subyacentes; por ejemplo, el efecto de las garantías financieras. Esto está relacionado con servicios futuros y, aplicando el párrafo 45, letra (c), dará lugar a un ajuste del margen de servicio contractual, salvo cuando sea de aplicación el párrafo B115.

B114 La entidad no está obligada a identificar por separado los ajustes del margen de servicio contractual establecidos en los párrafos B112 y B113. En su lugar, podrá determinarse un importe combinado que comprenda una parte o la totalidad de los ajustes.

Reducción del riesgo

B115 En la medida en que cumpla las condiciones establecidas en el párrafo B116, la entidad podrá optar por no reconocer un cambio en el margen de servicio contractual para reflejar todos o parte de los cambios en el efecto del valor temporal del dinero y el riesgo financiero sobre:

(a) el importe de la parte correspondiente a la entidad en los elementos subyacentes (véase el párrafo B112), si la entidad reduce el efecto del riesgo financiero sobre ese importe utilizando derivados o contratos de reaseguro mantenidos; y

(b) los flujos de efectivo derivados del cumplimiento contemplados en el párrafo B113, letra (b), si la entidad reduce el efecto del riesgo financiero sobre dichos flujos de efectivo utilizando derivados, instrumentos financieros no derivados valorados a valor razonable con cambios en resultados, o contratos de reaseguro mantenidos.

B116 A fin de aplicar el párrafo B115, la entidad debe tener un objetivo y una estrategia de gestión del riesgo previamente documentados de cara a la reducción del riesgo financiero tal como se describe en el párrafo B115. Al aplicar ese objetivo y estrategia:

(a) Existirá una compensación económica entre los contratos de seguro y el derivado, el instrumento financiero no derivado valorado a valor razonable con cambios en resultados o el contrato de reaseguro mantenido (esto es, los valores de los contratos de seguro y esos elementos de reducción del riesgo se moverán generalmente en direcciones opuestas, puesto que responden de forma similar a los cambios en el riesgo cuya reducción se busca). La entidad no tendrá en cuenta las diferencias en la valoración contable al evaluar la compensación económica.

(b) El riesgo de crédito no predominará sobre la compensación económica.

B117 La entidad determinará los flujos de efectivo derivados del cumplimiento de un grupo al que sea de aplicación el párrafo B115 de forma coherente en cada ejercicio sobre el que se informe.

B117A Si la entidad reduce el efecto del riesgo financiero utilizando derivados o instrumentos financieros no derivados valorados a valor razonable con cambios en resultados, incluirá los ingresos o gastos financieros de seguros resultantes de la aplicación del párrafo B115 en el resultado del ejercicio. Si la entidad reduce el efecto del riesgo financiero utilizando contratos de reaseguro mantenidos, aplicará la misma política contable para la presentación de los ingresos o gastos financieros de seguros resultantes de la aplicación del párrafo B115 que la que aplique a los contratos de reaseguro mantenidos de acuerdo con los párrafos 88 y 90.

B118 Si, y solo si, deja de cumplirse alguna de las condiciones del párrafo B116, la entidad dejará de aplicar el párrafo B115 a partir de esa fecha. La entidad no efectuará ningún ajuste por los cambios anteriormente reconocidos en el resultado del ejercicio.

Reconocimiento del margen de servicio contractual en el resultado del ejercicio

B119 El importe del margen de servicio contractual en un grupo de contratos de seguro se reconocerá en el resultado en cada ejercicio a fin de reflejar los servicios de contrato de seguro prestados en virtud de dicho grupo de contratos en ese ejercicio [véanse los párrafos 44, letra (e); 45, letra (e); y 66, letra (e)]. El importe se hallará como sigue:

(a) Determinando las unidades de cobertura del grupo. El número de unidades de cobertura de un grupo es igual a la cantidad de servicios de contrato de seguro prestados en virtud de los contratos del grupo, que se determinará considerando para cada contrato la cantidad de prestaciones proporcionadas en virtud de un contrato y el período esperado de cobertura.

(b) Distribuyendo el margen de servicio contractual al final del ejercicio (antes de reconocer cualquier importe en el resultado para reflejar los servicios de contrato de seguro prestados en el ejercicio) por igual entre cada unidad de cobertura proporcionada en el ejercicio actual y que se prevea proporcionar en el futuro.

(c) Reconociendo en el resultado del ejercicio el importe asignado a las unidades de cobertura proporcionadas en el ejercicio.

B119A Para aplicar el párrafo B119, el período de los servicios de rendimiento de inversión o de los servicios relacionados con inversiones termina en la fecha o antes de la fecha en que se hayan abonado todos los importes a pagar a los tomadores de pólizas actuales en relación con esos servicios, sin tener en cuenta los pagos a tomadores de pólizas futuros incluidos en los flujos de efectivo derivados del cumplimiento de acuerdo con el párrafo B68.

B119B Los contratos de seguro sin características de participación directa pueden proporcionar un servicio de rendimiento de inversión si, y solo si:

(a) existe un componente de inversión, o el tomador de la póliza tiene derecho a retirar un importe;

(b) la entidad espera que el componente de inversión o el importe que el tomador de la póliza tiene derecho a retirar incluya un rendimiento de inversión (un rendimiento de inversión podría ser inferior a cero, por ejemplo, en un entorno de tipos de interés negativos); y

(c) la entidad espera llevar a cabo una actividad de inversión para generar ese rendimiento de la inversión.

Contratos de reaseguro mantenidos: reconocimiento de la recuperación de pérdidas en los contratos de seguro subyacentes (párrafos 66A a 66B)

B119C El párrafo 66A se aplicará si, y solo si, el contrato de reaseguro mantenido se ha celebrado con anterioridad o simultáneamente al reconocimiento de los contratos de seguro de carácter oneroso subyacentes.

B119D Para aplicar el párrafo 66A, la entidad determinará el ajuste del margen de servicio contractual de un grupo de contratos de reaseguro mantenidos y los ingresos resultantes multiplicando:

(a) la pérdida reconocida en relación con los contratos de seguro subyacentes; y

(b) el porcentaje de siniestros en los contratos de seguro subyacentes que la entidad espera recuperar del grupo de contratos de reaseguro mantenidos.

B119E Aplicando los párrafos 14 a 22, la entidad podría incluir en un grupo oneroso de contratos de seguro tanto contratos de seguro de carácter oneroso cubiertos por un grupo de contratos de reaseguro mantenidos como contratos de seguro de carácter oneroso no cubiertos por el grupo de contratos de reaseguro mantenidos. Para aplicar el párrafo 66, letra (c), incisos (i) a (ii), y el párrafo 66A en tales casos, la entidad aplicará un método sistemático y racional de asignación para determinar la parte de las pérdidas reconocidas en relación con el grupo de contratos de seguro que corresponda a los contratos de seguro cubiertos por el grupo de contratos de reaseguro mantenidos.

B119F Tras haber determinado un componente de recuperación de pérdida aplicando el párrafo 66B, la entidad ajustará dicho componente para reflejar los cambios en el componente de pérdida del grupo oneroso de contratos de seguro subyacentes (véanse los párrafos 50 a 52). El importe en libros del componente de recuperación de pérdida no excederá de la parte del importe en libros del componente de pérdida del grupo oneroso de contratos de seguro subyacentes que la entidad espere recuperar del grupo de contratos de reaseguro mantenidos.

Ingresos ordinarios de seguros (véanse los párrafos 83 y 85)

B120 El total de los ingresos ordinarios de seguros de un grupo de contratos de seguro es igual a la contraprestación por los contratos, esto es, el importe de las primas pagadas a la entidad:

(a) ajustado por un efecto de financiación; y

(b) excluido cualquier componente de inversión.

B121 El párrafo 83 requiere que el importe de los ingresos ordinarios de seguros reconocidos en un ejercicio indique la transferencia de servicios prometidos por un importe que refleje la contraprestación a la que la entidad espera tener derecho a cambio de dichos servicios. El importe total de la contraprestación por un grupo de contratos incluye los siguientes importes:

(a) Los importes relacionados con la prestación de servicios, que consisten en:

(i) los gastos del servicio de seguro, excluido cualquier importe relacionado con el ajuste de riesgo por riesgo no financiero incluido en el inciso (ii) y cualquier importe asignado al componente de pérdida del pasivo por cobertura restante,

(ia) los importes relacionados con el impuesto sobre las ganancias que sean específicamente imputables al tomador de la póliza,

(ii) el ajuste de riesgo por riesgo no financiero, excluido cualquier importe asignado al componente de pérdida del pasivo por cobertura restante, y

(iii) el margen de servicio contractual.

(b) Los importes relacionados con los flujos de efectivo de adquisición de seguros.

B122 Los ingresos ordinarios de seguros de un ejercicio correspondientes a los importes descritos en el párrafo B121, letra (a), se determinan con arreglo a los párrafos B123 a B124. Los ingresos ordinarios de seguros de un ejercicio correspondientes a los importes descritos en el párrafo B121, letra (b), se determinan con arreglo al párrafo B125.

B123 En aplicación de la NIIF 15, cuando una entidad preste servicios, dará de baja en cuentas la obligación de ejecución por esos servicios y reconocerá ingresos ordinarios. De igual modo, en aplicación de la NIIF 17, cuando una entidad preste servicios en un ejercicio, reducirá el pasivo por cobertura restante en razón de los servicios prestados y reconocerá ingresos ordinarios. La reducción del pasivo por cobertura restante que dé lugar a ingresos ordinarios de seguros excluirá los cambios en el pasivo no relacionados con los servicios que se espera estén cubiertos por la contraprestación recibida por la entidad. Estos cambios serán:

(a) Cambios no relacionados con los servicios prestados en el ejercicio, por ejemplo:

(i) los cambios resultantes de las entradas de efectivo por primas recibidas,

(ii) los cambios relacionados con componentes de inversión en el ejercicio,

(iia) los cambios resultantes de los flujos de efectivo derivados de los préstamos a los tomadores de pólizas,

(iii) los cambios relacionados con impuestos sobre transacciones recaudados por cuenta de terceros (tales como impuestos sobre las primas, impuestos sobre el valor añadido e impuestos sobre bienes y servicios) [véase el párrafo B65, inciso (i)],

(iv) los ingresos o gastos financieros de seguros,

(v) los flujos de efectivo de adquisición de seguros (véase el párrafo B125), y

(vi) la baja en cuentas de los pasivos transferidos a un tercero.

(b) Los cambios relacionados con servicios por los cuales la entidad no espera contraprestación, es decir, incrementos y reducciones del componente de pérdida del pasivo por cobertura restante (véanse los párrafos 47 a 52).

B123A En la medida en que la entidad dé de baja en cuentas un activo por flujos de efectivo distintos de los flujos de efectivo de adquisición de seguros en la fecha del reconocimiento inicial de un grupo de contratos de seguro [véanse el párrafo 38, letra (c), inciso (ii), y el párrafo B66A], reconocerá ingresos ordinarios y gastos de seguros por el importe dado de baja en cuentas en esa fecha.

B124 Por consiguiente, los ingresos ordinarios de seguros del ejercicio pueden analizarse también como iguales al total de los cambios en el pasivo por cobertura restante en el ejercicio que se refiera a servicios por los cuales la entidad espera recibir una contraprestación. Estos cambios serán:

(a) Los gastos de servicios de seguro en que se haya incurrido en el ejercicio (valorados por los importes previstos al comienzo del ejercicio), excepto:

(i) los importes asignados al componente de pérdida del pasivo por cobertura restante aplicando el párrafo 51, letra (a),

(ii) los reembolsos de componentes de inversión,

(iii) los importes relacionados con impuestos sobre transacciones recaudados por cuenta de terceros (tales como impuestos sobre las primas, impuestos sobre el valor añadido e impuestos sobre bienes y servicios) [véase el párrafo B65, inciso (i)],

(iv) los gastos de adquisición de seguros (véase el párrafo B125), y

(v) el importe correspondiente al ajuste de riesgo por riesgo no financiero [véase la letra (b)].

(b) El cambio en el ajuste de riesgo por riesgo no financiero, excepto:

(i) los cambios incluidos en los ingresos o gastos financieros de seguros aplicando el párrafo 87,

(ii) los cambios que ajustan el margen de servicio contractual por estar relacionados con servicios futuros aplicando los párrafos 44, letra (c), y 45, letra (c), y

(iii) los importes asignados al componente de pérdida del pasivo por cobertura restante aplicando el párrafo 51, letra (b).

(c) El importe del margen de servicio contractual reconocido en el resultado del ejercicio, aplicando los párrafos 44, letra (e), y 45, letra (e).

(d) Otros importes, en su caso, por ejemplo, los ajustes por experiencia relativos a los cobros de primas distintos de los que se refieran a servicios futuros [véase el párrafo B96, letra (a)].

B125 La entidad determinará los ingresos ordinarios de seguros relacionados con los flujos de efectivo de adquisición de seguros asignando la parte de las primas relacionada con la recuperación de esos flujos de efectivo a cada ejercicio sobre el que se informa de forma sistemática en función del transcurso del tiempo. La entidad reconocerá el mismo importe como gastos de servicios de seguros.

B126 Cuando la entidad aplique el criterio de asignación de la prima a que se refieren los párrafos 55 a 58, los ingresos ordinarios de seguros del ejercicio serán iguales al importe de los cobros de primas esperados asignado al ejercicio (excluido cualquier componente de inversión y ajustado para reflejar el valor temporal del dinero y, en su caso, el efecto del riesgo financiero, aplicando el párrafo 56). La entidad asignará el cobro de primas esperado a cada período de los servicios de contrato de seguro:

(a) en función del transcurso del tiempo; pero

(b) si la pauta esperada de liberación del riesgo durante el período de cobertura difiere significativamente del transcurso del tiempo, lo hará en función del calendario con arreglo al cual espere incurrir en los gastos de servicios de seguro.

B127 Si los hechos y circunstancias varían, la entidad cambiará de criterio de asignación, optando entre el párrafo B126, letra (a), o el párrafo B126, letra (b), según proceda.

Ingresos o gastos financieros de seguros (párrafos 87 a 92)

B128 El párrafo 87 requiere que la entidad incluya en los ingresos o gastos financieros de seguros el efecto del valor temporal del dinero y del riesgo financiero y los cambios en ellos. A efectos de la NIIF 17:

(a) las hipótesis sobre la inflación basadas en un índice de precios o tipos o en los precios de activos con rendimientos vinculados a la inflación son hipótesis relacionadas con el riesgo financiero;

(b) las hipótesis sobre la inflación basadas en las expectativas de la entidad de determinados cambios en los precios no son hipótesis relacionadas con el riesgo financiero; y

(c) los cambios en la valoración de un grupo de contratos de seguro causados por cambios en el valor de los elementos subyacentes (excluidas las adiciones y retiradas) son cambios que se derivan del efecto del valor temporal del dinero y del riesgo financiero y de los cambios en ellos.

B129 Los párrafos 88 a 89 requieren que la entidad tome una decisión de política contable en cuanto a si desglosar o no los ingresos o gastos financieros de seguros del ejercicio entre el resultado del ejercicio y otro resultado global. La entidad aplicará su decisión de política contable a las carteras de contratos de seguro. A la hora de evaluar la política contable apropiada para una cartera de contratos de seguro, aplicando el párrafo 13 de la NIC 8 *Políticas contables, cambios en las estimaciones contables y errores*, la entidad tendrá en cuenta para cada cartera los activos que mantenga y cómo los contabiliza.

B130 Cuando sea aplicable el párrafo 88, letra (b), la entidad incluirá en el resultado del ejercicio un importe determinado por la distribución sistemática del total esperado de los ingresos o gastos financieros de seguros a

lo largo de la duración del grupo de contratos de seguro. En este contexto, por distribución sistemática se entenderá una distribución del total esperado de los ingresos o gastos financieros de un grupo de contratos de seguro a lo largo de la duración de ese grupo que:

(a) Se base en las características de los contratos, sin referencia a factores que no afecten a los flujos de efectivo que se espera se generen en virtud de los contratos. Por ejemplo, la distribución de los ingresos o gastos financieros no se basará en rendimientos de activos reconocidos esperados si esos rendimientos reconocidos esperados no afectan a los flujos de efectivo de los contratos del grupo.

(b) Dé como resultado que el total de los importes reconocidos en otro resultado global a lo largo de la duración de los contratos del grupo sea igual a cero. El importe acumulado reconocido en otro resultado global en cualquier fecha es igual a la diferencia entre el importe en libros del grupo de contratos y el importe por el que se valoraría el grupo aplicando la distribución sistemática.

B131 Cuando se trate de grupos de contratos de seguro en los que los cambios en las hipótesis relacionadas con el riesgo financiero no afecten sustancialmente a los importes pagados al tomador de la póliza, la distribución sistemática se determinará aplicando los tipos de descuento especificados en el párrafo B72, letra (e), inciso (i).

B132 Cuando se trate de grupos de contratos de seguro en los que los cambios en las hipótesis relacionadas con el riesgo financiero afecten sustancialmente a los importes pagados a los tomadores de pólizas:

(a) La distribución sistemática de los ingresos o gastos financieros derivados de las estimaciones de los flujos de efectivo futuros podrá determinarse de una de las siguientes maneras:

(i) aplicando un tipo que distribuya los restantes ingresos o gastos financieros esperados y revisados a lo largo de la duración residual del grupo de contratos a un tipo constante, o

(ii) cuando se trate de contratos que utilicen un interés garantizado (*crediting rate*) para determinar los importes adeudados a los tomadores de pólizas, realizando una distribución basada en los importes abonados en el ejercicio y que se prevea abonar en ejercicios futuros.

(b) La distribución sistemática de los ingresos o gastos financieros derivados del ajuste de riesgo por riesgo no financiero, si se considera por separado de otros cambios en ese ajuste de riesgo aplicando el párrafo 81, se determinará utilizando una distribución coherente con la utilizada para la distribución de los ingresos o gastos financieros derivados de los futuros flujos de efectivo.

(c) La distribución sistemática de los ingresos o gastos financieros derivados del margen de servicio contractual se determinará:

(i) cuando se trate de contratos de seguro que no tengan características de participación directa, aplicando los tipos de descuento especificados en el párrafo B72, letra (b), y

(ii) cuando se trate de contratos de seguro con características de participación directa, utilizando una distribución coherente con la utilizada para la distribución de los ingresos o gastos financieros derivados de los flujos de efectivo futuros.

B133 Al aplicar el criterio de asignación de la prima a los contratos de seguro descritos en los párrafos 53 a 59, podrá requerirse a la entidad que descuente el pasivo por siniestros incurridos, o esta podrá optar por así hacerlo. En estos casos, podrá optar por desagregar los ingresos o gastos financieros de seguros aplicando el párrafo 88, letra (b). Si la entidad opta por esta posibilidad, determinará los ingresos o gastos financieros de seguros en el resultado del ejercicio aplicando el tipo de descuento especificado en el párrafo B72, letra (e), inciso (iii).

B134 Se aplicará el párrafo 89 si la entidad, a elección propia u obligatoriamente, mantiene los elementos subyacentes de los contratos de seguro con características de participación directa. Si una entidad opta por desagregar los ingresos o gastos financieros de seguros aplicando el párrafo 89, letra (b), incluirá en el resultado del ejercicio ingresos o gastos que coincidan exactamente con los ingresos o gastos incluidos en el resultado del ejercicio para los elementos subyacentes, de manera que la diferencia entre las partidas presentadas por separado sea igual a cero.

B135 La entidad podrá acogerse a la opción de política contable a que se refiere el apartado 89 en algunos ejercicios, pero no en otros, según exista un cambio en si mantiene o no los elementos subyacentes. Si se produce tal cambio, la opción de política contable a disposición de la entidad cambiará y será la establecida en el párrafo 89, en lugar de la establecida en el párrafo 88, o viceversa. Por tanto, la entidad podrá cambiar su política contable, que pasará de ser la establecida en el párrafo 88, letra (b), a ser la establecida en el párrafo 89, letra (b). Al realizar este cambio, la entidad:

(a) Incluirá el importe acumulado anteriormente incluido en otro resultado global en la fecha del cambio como ajuste por reclasificación en el resultado del ejercicio en que tenga lugar el cambio y en ejercicios futuros, del siguiente modo:

(i) si la entidad ha aplicado anteriormente el párrafo 88, letra (b), incluirá en el resultado del ejercicio el importe acumulado incluido en otro resultado global antes del cambio, como si la

entidad siguiera aplicando el criterio especificado en el párrafo 88, letra (b), basándose en las hipótesis aplicadas inmediatamente antes del cambio, y

(ii) si la entidad ha aplicado anteriormente el párrafo 89, letra (b), incluirá en el resultado del ejercicio el importe acumulado incluido en otro resultado global antes del cambio, como si la entidad siguiera aplicando el criterio especificado en el párrafo 89, letra (b), basándose en las hipótesis aplicadas inmediatamente antes del cambio.

(b) No reexpresará información comparativa del ejercicio anterior.

B136 Al aplicar el párrafo B135, letra (a), la entidad no recalculará el importe acumulado anteriormente incluido en otro resultado global como si la nueva desagregación se hubiera aplicado siempre; y las hipótesis utilizadas para la reclasificación en ejercicios futuros no se actualizarán tras la fecha del cambio.

Efecto de las estimaciones contables realizadas en los estados financieros intermedios

B137 Si la entidad elabora estados financieros intermedios aplicando la NIC 34 *Información financiera intermedia*, deberá tomar una decisión de política contable en cuanto a si modificar o no el tratamiento de las estimaciones contables realizadas en anteriores estados financieros intermedios cuando aplique la NIIF 17 en posteriores estados financieros intermedios y en el ejercicio anual sobre el que se informa. La entidad aplicará su decisión de política contable a todos los grupos de contratos de seguro que emita y los grupos de contratos de reaseguro que mantenga.

Apéndice C
Fecha de vigencia y transición

Este apéndice es parte integrante de la NIIF 17 Contratos de seguro.

Fecha de vigencia

C1 Las entidades aplicarán la NIIF 17 a los ejercicios anuales sobre los que informen que comiencen a partir del 1 de enero de 2023. Si una entidad aplica la NIIF 17 a un ejercicio anterior, revelará ese hecho. Se permite su aplicación anticipada por aquellas entidades que apliquen la NIIF 9 *Instrumentos financieros* en la fecha de aplicación inicial de la NIIF 17 o antes de dicha fecha.

C2 A efectos de los requisitos transitorios contenidos en los párrafos C1 y C3 a C33:

(a) la fecha de aplicación inicial será el comienzo del ejercicio anual sobre el que se informe en el que la entidad aplique por primera vez la NIIF 17; y

(b) la fecha de transición será el comienzo del ejercicio anual sobre el que se informe inmediatamente anterior a la fecha de aplicación inicial.

Transición

C3 A menos que no resulte factible o que se aplique el párrafo C5A, la entidad aplicará la NIIF 17 retroactivamente, con la salvedad de que:

(a) la entidad no estará obligada a presentar la información cuantitativa que establece el párrafo 28, letra (f), de la NIC 8 *Políticas contables, cambios en las estimaciones contables y errores*; y

(b) la entidad no aplicará la opción a que se refiere el párrafo B115 en ejercicios anteriores a la fecha de transición; la entidad podrá aplicar la opción del párrafo B115 de forma prospectiva a partir de la fecha de transición si, y solo si, designa las relaciones de reducción del riesgo en la fecha en que aplique la opción o antes de esta fecha.

C4 A fin de aplicar la NIIF 17 retroactivamente, la entidad deberá, en la fecha de transición:

(a) identificar, reconocer y valorar cada grupo de contratos de seguro como si la NIIF 17 se hubiera aplicado siempre;

(aa) identificar, reconocer y valorar cualesquiera activos por flujos de efectivo de adquisición de seguros como si la NIIF 17 se hubiera aplicado siempre (salvo que la entidad no estará obligada a realizar la evaluación de recuperabilidad contemplada en el párrafo 28E antes de la fecha de transición);

(b) dar de baja en cuentas todo saldo existente que no existiría si la NIIF 17 se hubiera aplicado siempre; y

(c) reconocer cualquier diferencia neta resultante en el patrimonio.

C5 Si, y solo si, no resulta factible para la entidad aplicar el párrafo C3 a un grupo de contratos de seguro, aplicará los siguientes criterios, en lugar de aplicar el párrafo C4, letra (a):

(a) el criterio retroactivo modificado que establecen los párrafos C6 a C19A, sin perjuicio de lo dispuesto en el párrafo C6, letra (a); o

(b) el criterio del valor razonable que establecen los párrafos C20 a C24B.

C5A No obstante lo dispuesto en el párrafo C5, la entidad podrá optar por aplicar el criterio del valor razonable establecido en los párrafos C20 a C24B a un grupo de contratos de seguro con características de participación directa al que podría aplicar la NIIF 17 de forma retroactiva si, y solo si:

(a) la entidad opta por aplicar la opción de reducción del riesgo del párrafo B115 al grupo de contratos de seguro de forma prospectiva a partir de la fecha de transición; y

(b) la entidad ha utilizado derivados, instrumentos financieros no derivados valorados a valor razonable con cambios en resultados o contratos de reaseguro mantenidos para reducir el riesgo financiero

conexo al grupo de contratos de seguro, tal como se especifica en el párrafo B115, antes de la fecha de transición.

C5B Si, y solo si, no resulta factible para la entidad aplicar el párrafo C4, letra (aa), a un activo por flujos de efectivo de adquisición de seguros, aplicará los siguientes criterios para valorar el activo por flujos de efectivo de adquisición de seguros:

(a) el criterio retroactivo modificado que establecen los párrafos C14B a C14D y C17A, sin perjuicio de lo dispuesto en el párrafo C6, letra (a); o

(b) el criterio del valor razonable que establecen los párrafos C24A a C24B.

Criterio retroactivo modificado

C6 El objetivo del criterio retroactivo modificado es lograr el resultado más próximo posible a la aplicación retroactiva utilizando la información razonable y fundamentada que esté disponible sin coste ni esfuerzo desproporcionado. Por consiguiente, cuando aplique este criterio, la entidad deberá:

(a) Utilizar información razonable y fundamentada. Si la entidad no puede obtener la información razonable y fundamentada necesaria para aplicar el criterio retroactivo modificado, aplicará el criterio del valor razonable.

(b) Maximizar el uso de información que se habría utilizado para aplicar un método plenamente retroactivo, pero bastará con utilizar la información disponible sin coste ni esfuerzo desproporcionado.

C7 Los párrafos C9 a C19A establecen una serie de modificaciones permitidas de la aplicación retroactiva respecto de lo siguiente:

(a) las evaluaciones de los contratos de seguro o grupos de contratos de seguro que se habrían efectuado en la fecha de inicio o de reconocimiento inicial;

(b) los importes relativos al margen de servicio contractual o el componente de pérdida en los contratos de seguro sin características de participación directa;

(c) los importes relativos al margen de servicio contractual o el componente de pérdida en los contratos de seguro con características de participación directa; y

(d) ingresos o gastos financieros de seguros.

C8 De cara a lograr el objetivo del criterio retroactivo modificado, la entidad podrá utilizar cada una de las modificaciones a que se refieren los párrafos C9 a C19A solo en la medida en que no disponga de información razonable y fundamentada para aplicar el criterio retroactivo.

Evaluaciones al inicio o en el momento del reconocimiento inicial

C9 En la medida de lo permitido por el párrafo C8, la entidad determinará lo siguiente utilizando información disponible en la fecha de transición:

(a) cómo identificar los grupos de contratos de seguro, aplicando los párrafos 14 a 24;

(b) si un contrato de seguro tiene cabida en la definición de contrato de seguro con características de participación directa, aplicando los párrafos B101 a B109;

(c) cómo identificar los flujos de efectivo discrecionales en los contratos de seguro sin características de participación directa, aplicando los párrafos B98 a B100; y

(d) si un contrato de inversión tiene cabida en la definición de contrato de inversión con características de participación discrecional que esté dentro del alcance de la NIIF 17, aplicando el párrafo 71.

C9A En la medida de lo permitido por el párrafo C8, la entidad clasificará como pasivo por siniestros incurridos un pasivo por liquidación de siniestros incurridos antes de la adquisición de un contrato de seguro en una cesión de contratos de seguro que no constituyan un negocio o en una combinación de negocios que quede dentro del alcance de la NIIF 3.

C10 En la medida de lo permitido por el párrafo C8, la entidad no aplicará el párrafo 22 para dividir los grupos en grupos que no incluyan contratos emitidos con más de un año de diferencia.

Determinación del margen de servicio contractual o el componente de pérdida en los grupos de contratos de seguro sin características de participación directa

C11 En la medida de lo permitido por el párrafo C8, en los contratos sin características de participación directa, la entidad determinará el margen de servicio contractual o el componente de pérdida del pasivo por cobertura restante (véanse los párrafos 49 a 52) en la fecha de transición aplicando los párrafos C12 a C16C.

C12 En la medida de lo permitido por el párrafo C8, la entidad estimará los flujos de efectivo futuros en la fecha del reconocimiento inicial de un grupo de contratos de seguro como iguales al importe de los flujos de efectivo futuros en la fecha de transición [o una fecha anterior, si los flujos de efectivo futuros en esa fecha anterior pueden determinarse retroactivamente, aplicando el párrafo C4, letra (a)], ajustado por los flujos de efectivo que se sepa que se han producido entre la fecha del reconocimiento inicial de un grupo de contratos de seguro y la fecha de transición (o fecha anterior). Los flujos de efectivo que se sepa que se han producido incluirán los flujos de efectivo derivados de contratos que se extinguieron antes de la fecha de transición.

C13 En la medida de lo permitido por el párrafo C8, la entidad determinará los tipos de descuento aplicables en la fecha del reconocimiento inicial de un grupo de contratos de seguro (o posteriormente):

(a) Utilizando una curva de rendimiento observable que, durante al menos los tres años inmediatamente anteriores a la fecha de transición, se aproxime a la curva de rendimiento estimada aplicando los párrafos 36 y B72 a B85, si existe tal curva de rendimiento observable.

(b) Si la curva de rendimiento observable a que se refiere la letra (a) no existe, los tipos de descuento aplicables en la fecha del reconocimiento inicial (o posteriormente) se estimarán determinando el diferencial medio entre una curva de rendimiento observable y la curva de rendimiento estimada aplicando los párrafos 36 y B72 a B85, y aplicando ese diferencial a dicha curva de rendimiento observable. Este diferencial será la media de al menos los tres años inmediatamente anteriores a la fecha de transición.

C14 En la medida de lo permitido por el párrafo C8, la entidad determinará el ajuste de riesgo por riesgo no financiero en la fecha del reconocimiento inicial de un grupo de contratos de seguro (o posteriormente) ajustando el ajuste de riesgo por riesgo no financiero en la fecha de transición por la liberación del riesgo prevista antes de la fecha de transición. La liberación del riesgo prevista se determinará por referencia a la liberación del riesgo en contratos de seguro similares que la entidad emita en la fecha de transición.

C14A Aplicando el párrafo B137, la entidad podrá optar por no modificar el tratamiento de las estimaciones contables realizadas en estados financieros intermedios anteriores. En la medida de lo permitido por el párrafo C8, la entidad determinará en ese caso el margen de servicio contractual o el componente de pérdida en la fecha de transición como si no hubiera elaborado estados financieros intermedios antes de la fecha de transición.

C14B En la medida de lo permitido por el párrafo C8, la entidad utilizará el mismo método sistemático y racional que prevea utilizar después de la fecha de transición al aplicar el párrafo 28A para asignar los flujos de efectivo de adquisición de seguros pagados (o por los que se haya reconocido un pasivo aplicando otra NIIF) antes de la fecha de transición (excluyendo cualquier importe relativo a los contratos de seguro que se hayan extinguido antes de la fecha de transición) a:

(a) los grupos de contratos de seguro que se hayan reconocido en la fecha de transición; y

(b) los grupos de contratos de seguro que se espere reconocer después de la fecha de transición.

C14C Los flujos de efectivo de adquisición de seguros pagados antes de la fecha de transición que se asignen a un grupo de contratos de seguro reconocidos en la fecha de transición servirán para ajustar el margen de servicio contractual de dicho grupo, en la medida en que los contratos de seguro que se esperase incluir en el grupo hayan sido reconocidos en esa fecha (véanse los párrafos 28C y B35C). Los demás flujos de efectivo de adquisición de seguros pagados antes de la fecha de transición, incluidos los asignados a un grupo de contratos de seguro que se espere reconocer después de la fecha de transición, se reconocerán como activo, aplicando el párrafo 28B.

C14D Si la entidad no dispone de información razonable y fundamentada para aplicar el párrafo C14B, considerará que los siguientes importes son nulos en la fecha de transición:

(a) el ajuste del margen de servicio contractual de un grupo de contratos de seguro reconocidos en la fecha de transición y cualquier activo por flujos de efectivo de adquisición de seguros relacionado con ese grupo; y

(b) el activo por flujos de efectivo de adquisición de seguros de los grupos de contratos de seguro que se espera reconocer después de la fecha de transición.

C15 Si la aplicación de los párrafos C12 a C14D da lugar a un margen de servicio contractual en la fecha del reconocimiento inicial, para determinar el margen de servicio contractual en la fecha de transición:

(a) si la entidad aplica el párrafo C13 para estimar los tipos de descuento aplicables en el reconocimiento inicial, utilizará esos tipos para el devengo de intereses sobre el margen de servicio contractual; y

(b) en la medida de lo permitido por el párrafo C8, la entidad determinará el importe del margen de servicio contractual reconocido en el resultado del ejercicio como consecuencia de la transferencia de servicios antes de la fecha de transición comparando las unidades de cobertura restantes en esa fecha con las unidades de cobertura proporcionadas por el grupo de contratos antes de la fecha de transición (véase el párrafo B119).

C16 Si la aplicación de los párrafos C12 a C14D da lugar a un componente de pérdida del pasivo por cobertura restante en la fecha del reconocimiento inicial, la entidad determinará cualquier importe asignado al componente de pérdida antes de la fecha de transición aplicando los párrafos C12 a C14D y utilizando un criterio de asignación sistemático.

C16A En el caso de un grupo de contratos de reaseguro mantenidos que proporcione cobertura para un grupo oneroso de contratos de seguro y que se haya celebrado con anterioridad o simultáneamente a la emisión de los contratos de seguro, la entidad establecerá un componente de recuperación de pérdida del activo por cobertura restante en la fecha de transición (véanse los párrafos 66A a 66B). En la medida en que lo permita el párrafo C8, la entidad determinará el componente de recuperación de pérdida multiplicando:

(a) el componente de pérdida del pasivo por cobertura restante de los contratos de seguro subyacentes en la fecha de transición (véanse los párrafos C16 y C20); y

(b) el porcentaje de siniestros en los contratos de seguro subyacentes que la entidad espera recuperar del grupo de contratos de reaseguro mantenidos.

C16B Aplicando los párrafos 14 a 22, en la fecha de transición, la entidad podría incluir en un grupo oneroso de contratos de seguro tanto contratos de seguro de carácter oneroso cubiertos por un grupo de contratos de reaseguro mantenidos como contratos de seguro de carácter oneroso no cubiertos por el grupo de contratos de reaseguro mantenidos. Para aplicar el párrafo C16A en tales casos, la entidad utilizará un criterio sistemático y racional de asignación para determinar la parte del componente de pérdida del grupo de contratos de seguro que corresponda a los contratos de seguro cubiertos por el grupo de contratos de reaseguro mantenidos.

C16C Si la entidad no dispone de información razonable y fundamentada para aplicar el párrafo C16A, no determinará un componente de recuperación de pérdida para el grupo de contratos de reaseguro mantenidos.

Determinación del margen de servicio contractual o el componente de pérdida en los grupos de contratos de seguro con características de participación directa

C17 En la medida de lo permitido por el párrafo C8, en los contratos con características de participación directa, la entidad determinará el margen de servicio contractual o el componente de pérdida del pasivo por cobertura restante en la fecha de transición como igual a lo siguiente:

(a) el valor razonable total de los elementos subyacentes en esa fecha; menos

(b) los flujos de efectivo derivados del cumplimiento en esa fecha; más o menos

(c) un ajuste por:

(i) los importes cobrados por la entidad a los tomadores de pólizas (incluidos los importes deducidos de los elementos subyacentes) antes de esa fecha,

(ii) los importes pagados antes de esa fecha que no habrían variado en función de los elementos subyacentes,

(iii) el cambio en el ajuste de riesgo por riesgo no financiero causado por la liberación del riesgo antes de esa fecha; la entidad estimará este importe por referencia a la liberación del riesgo en contratos de seguro similares que la entidad emita en la fecha de transición,

(iv) los flujos de efectivo de adquisición de seguros pagados (o por los que se haya reconocido un pasivo aplicando otra NIIF) antes de la fecha de transición y que se hayan asignado al grupo (véase el párrafo C17A);

(d) si las letras (a) a (c) dan lugar a un margen de servicio contractual, menos el importe del margen de servicio contractual relacionado con servicios prestados antes de esa fecha; el total de las letras (a) a (c) es una aproximación del total del margen de servicio contractual para todos los servicios a prestar en virtud del grupo de contratos, esto es, antes de cualquier importe que habría sido reconocido en el resultado del ejercicio por servicios prestados; la entidad estimará los importes que habrían sido reconocidos en el resultado del ejercicio por servicios prestados comparando las unidades de

cobertura restantes en la fecha de transición con las unidades de cobertura proporcionadas en virtud del grupo de contratos antes de la fecha de transición; o

(e) si las letras (a) a (c) dan lugar a un componente de pérdida, se ajustará el componente de pérdida haciéndolo igual a cero y se incrementará el pasivo por cobertura restante excluyendo el componente de pérdida por el mismo importe.

C17A En la medida de lo permitido por el párrafo C8, la entidad aplicará los párrafos C14B a C14D para reconocer un activo por flujos de efectivo de adquisición de seguros, y cualquier ajuste del margen de servicio contractual de un grupo de contratos de seguro con características de participación directa por los flujos de efectivo de adquisición de seguros [véase el párrafo C17, letra (c), inciso (iv)].

Ingresos o gastos financieros de seguros

C18 En los grupos de contratos de seguro que, aplicando el párrafo C10, incluyan contratos emitidos con más de un año de diferencia:

(a) La entidad podrá determinar los tipos de descuento en la fecha del reconocimiento inicial de un grupo que se especifican en el párrafo B72, letra (b) a letra (e), inciso (ii), y los tipos de descuento en la fecha de los siniestros incurridos que se especifican en el párrafo B72, letra (e), inciso (iii), en la fecha de transición en lugar de en la fecha del reconocimiento inicial de los siniestros incurridos.

(b) Si la entidad opta por desagregar los ingresos o gastos financieros de seguros entre los importes incluidos en el resultado del ejercicio y los importes incluidos en otro resultado global aplicando el párrafo 88, letra (b), o el párrafo 89, letra (b), no será necesario que determine el importe acumulado de dichos ingresos o gastos reconocidos en otro resultado global en la fecha de transición para aplicar el párrafo 91, letra (a), en ejercicios futuros. Se permite a la entidad determinar ese importe acumulado aplicando el párrafo C19, letra (b), o bien:

(i) como igual a cero, salvo si es aplicable el inciso (ii), y

(ii) en los contratos de seguro con características de participación directa a los que sea aplicable el párrafo B134, como igual al importe acumulado reconocido en otro resultado global por los elementos subyacentes.

C19 En los grupos de contratos de seguro que no incluyan contratos emitidos con más de un año de diferencia:

(a) si la entidad aplica el párrafo C13 para estimar los tipos de descuento aplicables en el momento del reconocimiento inicial (o posteriormente), determinará también los tipos de descuento que se especifican en el párrafo B72, letras (b) a (e), aplicando el párrafo C13; y

(b) si la entidad opta por desagregar los ingresos o gastos financieros de seguros entre los importes incluidos en el resultado del ejercicio y los importes incluidos en otro resultado global aplicando el párrafo 88, letra (b), o el párrafo 89, letra (b), no será necesario que determine el importe acumulado de dichos ingresos o gastos reconocidos en otro resultado global en la fecha de transición para aplicar el párrafo 91, letra (a), en ejercicios futuros. La entidad determinará dicho importe acumulado como sigue:

(i) en los contratos de seguro en relación con los cuales la entidad aplique los métodos de distribución sistemática establecidos en el párrafo B131, si la entidad aplica el párrafo C13 para estimar los tipos de descuento en el momento del reconocimiento inicial, utilizando los tipos de descuento aplicables en la fecha del reconocimiento inicial, aplicando también el párrafo C13,

(ii) en los contratos de seguro en relación con los cuales la entidad aplique los métodos de distribución sistemática establecidos en el párrafo B132, sobre la base de que las hipótesis referentes al riesgo financiero aplicables en la fecha del reconocimiento inicial son las aplicables en la fecha de transición, esto es, como igual a cero,

(iii) en los contratos de seguro en relación con los cuales la entidad aplique los métodos de distribución sistemática establecidos en el párrafo B133, si la entidad aplica el párrafo C13 para estimar los tipos de descuento en el momento del reconocimiento inicial (o posteriormente), utilizando los tipos de descuento aplicables en la fecha de los siniestros incurridos, aplicando también el párrafo C13, y

(iv) en los contratos de seguro con características de participación directa a los que sea aplicable el párrafo B134, como igual al importe acumulado reconocido en otro resultado global por los elementos subyacentes.

C19A Aplicando el párrafo B137, la entidad podrá optar por no modificar el tratamiento de las estimaciones contables realizadas en estados financieros intermedios anteriores. En la medida de lo permitido por el párrafo C8, la

entidad determinará en ese caso los importes relacionados con los ingresos o gastos financieros de seguros en la fecha de transición como si no hubiera elaborado estados financieros intermedios antes de la fecha de transición.

Criterio del valor razonable

C20 A fin de aplicar el criterio del valor razonable, la entidad determinará el margen de servicio contractual o el componente de pérdida del pasivo por cobertura restante en la fecha de transición como la diferencia entre el valor razonable de un grupo de contratos de seguro en esa fecha y los flujos de efectivo derivados del cumplimiento valorados en esa fecha. Para determinar ese valor razonable, la entidad no aplicará el párrafo 47 de la NIIF 13 Valoración del valor razonable (relativo a las características de exigibilidad).

C20A En el caso de un grupo de contratos de reaseguro mantenidos a los que se apliquen los párrafos 66A a 66B (sin necesidad de cumplir la condición establecida en el párrafo B119C), la entidad determinará el componente de recuperación de pérdida del activo por cobertura restante en la fecha de transición multiplicando:

(a) el componente de pérdida del pasivo por cobertura restante de los contratos de seguro subyacentes en la fecha de transición (véanse los párrafos C16 y C20); y

(b) el porcentaje de siniestros en los contratos de seguro subyacentes que la entidad espera recuperar del grupo de contratos de reaseguro mantenidos.

C20B Aplicando los párrafos 14 a 22, en la fecha de transición, la entidad podría incluir en un grupo oneroso de contratos de seguro tanto contratos de seguro de carácter oneroso cubiertos por un grupo de contratos de reaseguro mantenidos como contratos de seguro de carácter oneroso no cubiertos por el grupo de contratos de reaseguro mantenidos. Para aplicar el párrafo C20A en tales casos, la entidad utilizará un criterio sistemático y racional de asignación para determinar la parte del componente de pérdida del grupo de contratos de seguro que corresponda a los contratos de seguro cubiertos por el grupo de contratos de reaseguro mantenidos.

C21 Al aplicar el criterio del valor razonable, la entidad podrá aplicar el párrafo C22 para determinar:

(a) cómo identificar los grupos de contratos de seguro, aplicando los párrafos 14 a 24;

(b) si un contrato de seguro tiene cabida en la definición de contrato de seguro con características de participación directa, aplicando los párrafos B101 a B109;

(c) cómo identificar los flujos de efectivo discrecionales en los contratos de seguro sin características de participación directa, aplicando los párrafos B98 a B100; y

(d) si un contrato de inversión tiene cabida en la definición de contrato de inversión con características de participación discrecional que esté dentro del alcance de la NIIF 17, aplicando el párrafo 71.

C22 La entidad podrá decidir determinar lo establecido en el párrafo C21 utilizando:

(a) información razonable y fundamentada para lo que la entidad habría determinado a la vista de las condiciones del contrato y las condiciones del mercado en la fecha de inicio o del reconocimiento inicial, según proceda; o

(b) información razonable y fundamentada que esté disponible en la fecha de transición.

C22A Al aplicar el criterio del valor razonable, la entidad podrá optar por clasificar como pasivo por siniestros incurridos un pasivo por liquidación de siniestros incurridos antes de la adquisición de un contrato de seguro en una cesión de contratos de seguro que no constituyan un negocio o en una combinación de negocios que quede dentro del alcance de la NIIF 3.

C23 Al aplicar el criterio del valor razonable, la entidad no estará obligada a aplicar lo dispuesto en el párrafo 22, y podrá incluir en un grupo contratos emitidos con más de un año de diferencia. La entidad solo podrá dividir los grupos en grupos que incluyan solo contratos emitidos con un año de diferencia (o menos) si dispone de información razonable y fundamentada para hacer esa división. Ya aplique o no el párrafo 22, la entidad podrá determinar los tipos de descuento en la fecha del reconocimiento inicial de un grupo que se especifican en el párrafo B72, letra (b) a letra (e), inciso (ii), y los tipos de descuento en la fecha de los siniestros incurridos que se especifican en el párrafo B72, letra (e), inciso (iii), en la fecha de transición en lugar de en la fecha del reconocimiento inicial o de los siniestros incurridos.

C24 Al aplicar el criterio del valor razonable, si la entidad opta por desagregar los ingresos o gastos financieros de seguros entre el resultado del ejercicio y otro resultado global, podrá determinar el importe acumulado de dichos ingresos o gastos reconocidos en otro resultado global en la fecha de transición como sigue:

(a) retroactivamente, pero solo si dispone de información razonable y fundamentada para ello; o

(b) como igual a cero, salvo si es aplicable la letra (c); y

(c) en los contratos de seguro con características de participación directa a los que sea aplicable el párrafo B134, como igual al importe acumulado reconocido en otro resultado global por los elementos subyacentes.

Activo por flujos de efectivo de adquisición de seguros

C24A Al aplicar el criterio del valor razonable a un activo por flujos de efectivo de adquisición de seguros [véase el párrafo C5B, letra (b)], en la fecha de transición, la entidad determinará un activo por flujos de efectivo de adquisición de seguros por un importe igual a los flujos de efectivo de adquisición de seguros que la entidad registraría en la fecha de transición por el derecho a obtener:

(a) recuperaciones de flujos de efectivo de adquisición de seguros procedentes de las primas de los contratos de seguro emitidos antes de la fecha de transición, pero no reconocidos en esa fecha;

(b) futuros contratos de seguro que correspondan a renovaciones de los contratos de seguro reconocidos en la fecha de transición y contratos de seguro contemplados en (a); y

(c) futuros contratos de seguro, distintos de los contemplados en (b), después de la fecha de transición, sin pagar nuevamente los flujos de efectivo de adquisición de seguros que la entidad ya haya pagado y que sean directamente atribuibles a la correspondiente cartera de contratos de seguro.

C24B En la fecha de transición, la entidad excluirá de la valoración de cualesquiera grupos de contratos de seguro el importe de todo activo por flujos de efectivo de adquisición de seguros.

Información comparativa

C25 Sin perjuicio de la referencia al ejercicio anual sobre el que se informe inmediatamente anterior a la fecha de aplicación inicial en el párrafo C2, letra (b), la entidad podrá proporcionar también información comparativa ajustada aplicando la NIIF 17 para cualquier ejercicio anterior presentado, aunque no estará obligada a ello. Si la entidad proporciona información comparativa ajustada para cualquier ejercicio anterior, la referencia a «el comienzo del ejercicio anual sobre el que se informe inmediatamente anterior a la fecha de aplicación inicial» en el párrafo C2, letra (b), se entenderá como «el comienzo del ejercicio comparativo ajustado más antiguo presentado».

C26 La entidad no estará obligada a revelar la información especificada en los párrafos 93 a 132 respecto de ningún ejercicio presentado antes del comienzo del ejercicio anual sobre el que se informe inmediatamente anterior a la fecha de aplicación inicial.

C27 Si una entidad presenta información comparativa no ajustada e información a revelar respecto de cualesquiera ejercicios anteriores, identificará claramente la información que no haya sido ajustada, indicará que se ha elaborado con arreglo a otros criterios, y explicará dichos criterios.

C28 La entidad no necesita revelar información que no haya sido publicada previamente sobre la evolución de los siniestros registrada más de cinco años antes del cierre del ejercicio anual sobre el que se informe en el que aplique por primera vez la NIIF 17. Sin embargo, si la entidad no revela dicha información, revelará este hecho.

Redesignación de activos financieros

C29 En la fecha de aplicación inicial de la NIIF 17, la entidad que haya aplicado la NIIF 9 a ejercicios anuales sobre los que se informe antes de la aplicación inicial de la NIIF 17:

(a) Podrá reevaluar si un activo financiero apto satisface la condición del párrafo 4.1.2, letra (a), o el párrafo 4.1.2A, letra (a), de la NIIF 9. Un activo financiero solo será apto si dicho activo no se mantiene respecto de una actividad no relacionada con contratos que estén dentro del alcance de la NIIF 17. Son ejemplos de activos financieros que no serían aptos para reevaluación los activos financieros mantenidos en relación con actividades bancarias o los activos financieros mantenidos en fondos relacionados con contratos de inversión no incluidos en el alcance de la NIIF 17.

(b) Revocará su designación anterior de un activo financiero como valorado a valor razonable con cambios en resultados si la condición del párrafo 4.1.5 de la NIIF 9 ha dejado de cumplirse como resultado de la aplicación de la NIIF 17.

(c) Podrá designar un activo financiero como valorado a valor razonable con cambios en resultados si se cumple la condición del párrafo 4.1.5 de la NIIF 9.

(d) Podrá designar inversiones en instrumentos de patrimonio como a valor razonable con cambios en otro resultado global aplicando el párrafo 5.7.5 de la NIIF 9.

(e) Podrá revocar su anterior designación de inversiones en instrumentos de patrimonio como a valor razonable con cambios en otro resultado global aplicando el párrafo 5.7.5 de la NIIF 9.

C30 La entidad aplicará el párrafo C29 basándose en los hechos y circunstancias existentes en la fecha de aplicación inicial de la NIIF 17. La entidad aplicará esas designaciones y clasificaciones retroactivamente. Para ello, la entidad aplicará los requisitos de transición pertinentes de la NIIF 9. La fecha de aplicación inicial a tal efecto se considerará que es la fecha de aplicación inicial de la NIIF 17.

C31 La entidad que aplique el párrafo C29 no estará obligada a reexpresar ejercicios anteriores para reflejar estos cambios en las designaciones o clasificaciones. La entidad podrá reexpresar ejercicios anteriores solo si ello es posible sin recurrir a información posterior. Si una entidad reexpresa ejercicios anteriores, los estados financieros reexpresados deberán reflejar todos los requisitos de la NIIF 9 en relación con los activos financieros afectados. Si la entidad no reexpresa ejercicios anteriores, reconocerá, en el saldo de apertura de las reservas por ganancias acumuladas (u otro componente del patrimonio neto, según proceda) en la fecha de aplicación inicial, cualquier diferencia entre:

(a) el anterior importe en libros de esos activos financieros; y

(b) el importe en libros de esos activos financieros en la fecha de aplicación inicial.

C32 Si la entidad aplica el párrafo C29, revelará en ese ejercicio anual sobre el que se informa, para esos activos financieros y por categoría:

(a) Si es aplicable el párrafo C29, letra (a), el criterio utilizado para determinar los activos financieros aptos.

(b) Si son aplicables cualquiera de las letras (a) a (e) del párrafo C29:

(i) la categoría de valoración y el importe en libros de los activos financieros afectados que se hayan determinado inmediatamente antes de la fecha de aplicación inicial de la NIIF 17, y

(ii) la nueva categoría de valoración y el importe en libros de los activos financieros afectados que se hayan determinado después de aplicar el párrafo C29.

(c) Si es aplicable el párrafo C29, letra (b), el importe en libros de los activos financieros del estado de situación financiera que hayan sido designados anteriormente como valorados a valor razonable con cambios en resultados aplicando el párrafo 4.1.5 de la NIIF 9 y que ya no tengan esa designación.

C33 Cuando una entidad aplique el párrafo C29, la entidad revelará en ese ejercicio anual sobre el que se informe información cualitativa que permita a los usuarios de los estados financieros comprender:

(a) cómo se ha aplicado el párrafo C29 a los activos financieros cuya clasificación haya variado con la aplicación inicial de la NIIF 17;

(b) las razones de cualquier designación o supresión de la designación de activos financieros como valorados a valor razonable con cambios en resultados aplicando el párrafo 4.1.5 de la NIIF 9; y

(c) las razones por las que la entidad llegó a otras conclusiones en la nueva evaluación aplicando los párrafos 4.1.2, letra (a), o 4.1.2A, letra (a), de la NIIF 9.

Derogación de otras NIIF

C34 La NIIF 17 sustituye a la NIIF 4 *Contratos de seguro*, modificada en 2020.

Apéndice D
Modificaciones de otras NIIF

Este apéndice recoge las modificaciones de otras normas que son consecuencia de la emisión de la NIIF 17 Contratos de seguro por el Consejo de Normas Internacionales de Contabilidad. Las entidades aplicarán esas modificaciones cuando apliquen la NIIF 17.

Las entidades no podrán aplicar la NIIF 17 antes de aplicar la NIIF 9 Instrumentos financieros y la NIIF 15 Ingresos ordinarios procedentes de contratos con clientes (véase el párrafo C1). Por consiguiente, a menos que se indique lo contrario, las modificaciones contenidas en este apéndice se basan en el texto de las normas que estuviera vigente el 1 de enero de 2017, modificado por la NIIF 9 y la NIIF 15.

*****

Las modificaciones contenidas en este apéndice se han incorporado a las normas pertinentes publicadas en este volumen.

NIC 1	Presentación de estados financieros
NIC 2	Existencias
NIC 7	Estado de Flujos de Efectivo
NIC 8	Políticas contables, cambios en las estimaciones contables y errores
NIC 10	Hechos posteriores a la fecha del balance
NIC 12	Impuesto sobre las ganancias
NIC 16	Inmovilizado material
NIC 19	Retribuciones a los empleados
NIC 20	Contabilización de las subvenciones oficiales e información a revelar sobre ayudas públicas
NIC 21	Efectos de las variaciones en los tipos de cambio de la moneda extranjera
NIC 23	Costes por intereses
NIC 24	Información a revelar sobre partes vinculadas
NIC 26	Contabilización e información financiera sobre planes de prestaciones por jubilación
NIC 27	Estados financieros separados
NIC 28	Inversiones en entidades asociadas y en negocios conjuntos
NIC 29	Información financiera en economías hiperinflacionarias
NIC 32	Instrumentos financieros: Presentación
NIC 33	Ganancias por acción
NIC 34	Información financiera intermedia
NIC 36	Deterioro del valor de los activos
NIC 37	Provisiones, pasivos contingentes y activos contingentes
NIC 38	Activos intangibles
NIC 39	Instrumentos financieros: Reconocimiento y valoración
NIC 40	Inversiones inmobiliarias
NIC 41	Agricultura

Norma Internacional de Contabilidad 1
Presentación de estados financieros

Norma Internacional de Contabilidad 1
Presentación de estados financieros

Objetivo

1 El objetivo de esta Norma es establecer las bases para la presentación de los estados financieros con propósito de información general, para asegurar la comparabilidad de los mismos, tanto con los estados financieros de la propia entidad correspondientes a ejercicios anteriores, como con los de otras entidades. Esta Norma establece requerimientos generales para la presentación de los estados financieros, directrices para determinar su estructura y requisitos mínimos sobre su contenido.

Alcance

2 Una entidad aplicará esta Norma al preparar y presentar estados financieros con propósitos de información general conforme a las Normas Internacionales de Información Financiera (NIIF).

3 En otras NIIF se establecen los requerimientos de reconocimiento, valoración y revelación de información para transacciones y otros sucesos de carácter específico.

4 Esta norma no será de aplicación a la estructura y contenido de los estados financieros intermedios condensados que se elaboren de acuerdo con la NIC 34 *Información financiera intermedia*. Sin embargo, los párrafos 15 a 35 se aplicarán a dichos estados financieros. Esta norma se aplicará de igual forma a todas las entidades, incluidas las que presenten estados financieros consolidados de acuerdo con la NIIF 10 *Estados financieros consolidados* y las que presenten estados financieros separados de conformidad con la NIC 27 *Estados financieros separados*.

5 Esta Norma utiliza terminología propia de las entidades con ánimo de lucro, incluyendo aquéllas pertenecientes al sector público. Si aplican esta Norma entidades que realizan actividades no lucrativas en el sector privado o en el sector público, podrían verse obligadas a modificar las descripciones utilizadas para ciertas partidas de los estados financieros, e incluso a cambiar las denominaciones de los estados financieros.

6 De forma análoga, las entidades que carecen de patrimonio neto, tal como se define en la NIC 32 *Instrumentos financieros: Presentación* (por ejemplo, algunos fondos de inversión), y aquellas entidades cuyo capital social no es patrimonio neto (por ejemplo, algunas entidades cooperativas) podrían tener necesidad de adaptar la presentación en los estados financieros de las participaciones de sus miembros o participantes.

Definiciones

7 Los siguientes términos se emplean en esta norma con los significados que a continuación se especifican:

Los estados financieros con propósito de información general **(denominados "estados financieros") son aquéllos que pretenden cubrir las necesidades de usuarios que no están en condiciones de exigir informes a la medida de sus necesidades específicas de información.**

Impracticable**. La aplicación de un requerimiento es impracticable cuando la entidad no puede aplicarlo tras efectuar todos los esfuerzos razonables para hacerlo.**

Las *Normas Internacionales de Información Financiera (NIIF)* son las Normas e Interpretaciones adoptadas por el Consejo de Normas Internacionales de Contabilidad (IASB). Esas Normas comprenden:

(a) Normas Internacionales de Información Financiera;

(b) Normas Internacionales de Contabilidad; y

(c) las Interpretaciones elaboradas por el Comité de Interpretaciones de las Normas Internacionales de Información Financiera (CINIIF) o el antiguo Comité de Interpretaciones (SIC).

Materialidad (o importancia relativa):

La información es material o de importancia relativa si cabe esperar razonablemente que su omisión, inexactitud o enmascaramiento influya en las decisiones que adoptan los usuarios principales de los estados financieros con propósito general, que proporcionan información financiera sobre una entidad declarante específica.

La materialidad o importancia relativa depende de la naturaleza o la magnitud de la información, o de ambas. La entidad evalúa si la información, ya sea individualmente o en combinación con otra, es de importancia relativa en el contexto de sus estados financieros considerados en su conjunto.

La información se enmascara si se comunica de manera que produciría en los usuarios principales de los estados financieros un efecto similar al de su omisión o presentación inexacta. Los siguientes son ejemplos de circunstancias que pueden dar lugar a que la información de importancia relativa quede enmascarada:

(a) la información relativa a una partida, transacción o cualquier otro suceso de importancia relativa se publica en los estados financieros, pero la redacción utilizada es vaga o poco clara;

(b) la información relativa a una partida, transacción o cualquier otro suceso de importancia relativa se encuentra dispersa en los estados financieros;

(c) las partidas, transacciones u otros sucesos diferentes han sido agrupados de forma inadecuada;

(d) las partidas, transacciones u otros sucesos similares han sido agrupados de forma inadecuada; y

(e) la comprensibilidad de los estados financieros queda mermada como consecuencia de que la información de importancia relativa queda enmascarada por información que no es de importancia relativa hasta el punto de que un usuario principal no puede determinar qué información es de importancia relativa.

Evaluar si cabe razonablemente esperar que la información influya en las decisiones tomadas por los usuarios principales de los estados financieros con propósito general de una entidad declarante específica requiere que la entidad tenga en cuenta las características de esos usuarios, tomando en consideración al mismo tiempo las circunstancias de la propia entidad.

Muchos inversores, prestamistas y otros acreedores existentes y potenciales no pueden exigir a las entidades declarantes que les faciliten información directamente y deben basarse en los estados financieros con propósito general para recabar gran parte de la información financiera que necesitan. Por consiguiente, ellos son los usuarios principales a los que se dirigen los estados financieros con propósito general. Los estados financieros se elaboran para los usuarios con un conocimiento razonable de las actividades económicas y empresariales y que revisan y analizan la información con diligencia. En ocasiones, puede que incluso los usuarios bien informados y diligentes soliciten la ayuda de un asesor para entender información sobre fenómenos económicos complejos.

Las *notas* contienen información adicional a la presentada en el estado de situación financiera, estado o estados de resultados y otro resultado global, cuenta de resultados separada (si se presenta), estado de cambios en el patrimonio neto y estado de flujos de efectivo. En ellas se suministran descripciones narrativas o desagregaciones de estos estados e información sobre las partidas que no cumplen las condiciones para ser reconocidas en los mismos.

***Otro resultado global* comprende partidas de ingresos y gastos (incluyendo ajustes por reclasificación) que no se reconocen en el resultado tal como lo requieren o permiten otras NIIF.**

Los componentes de otro resultado global incluyen:

(a) cambios en las reservas de revalorización (véase la NIC 16 *Inmovilizado material* y la NIC 38 *Activos intangibles*);

(b) el recálculo de la valoración de los planes de prestaciones definidas (véase la NIC 19 *Retribuciones a los empleados*);

(c) ganancias y pérdidas producidas por la conversión de los estados financieros de un negocio en el extranjero (véase la NIC 21 *Efectos de la variación en los tipos de cambio de la moneda extranjera*); y

(d) ganancias y pérdidas procedentes de inversiones en instrumentos de patrimonio designados al valor razonable con cambios en otro resultado global de acuerdo con el párrafo 5.7.5 de la NIIF 9 *Instrumentos financieros*;

(da) ganancias y pérdidas en activos financieros valorados al valor razonable con cambios en otro resultado global de acuerdo con el párrafo 4.1.2A de la NIIF 9;

(e) la parte eficaz de las ganancias y pérdidas en instrumentos de cobertura en una cobertura de flujos de efectivo y las ganancias y pérdidas en instrumentos de cobertura que cubran inversiones en instrumentos de patrimonio valoradas al valor razonable con cambios en otro resultado global de acuerdo con el párrafo 5.7.5 de la NIIF 9 (véase el capítulo 6 de la NIIF 9);

(f) en lo que respecta a los pasivos concretos designados como a valor razonable con cambios en resultados, el importe del cambio en el valor razonable que sea atribuible a cambios en el riesgo de crédito del pasivo (véase el párrafo 5.7.7 de la NIIF 9);

(g) los cambios en el valor del valor temporal de las opciones cuando se separe el valor intrínseco y el valor temporal de un contrato de opción y se designe como instrumento de cobertura solo los cambios en el valor intrínseco (véase el capítulo 6 de la NIIF 9);

(h) los cambios en el valor de los elementos a plazo de los contratos a plazo cuando se separe el elemento a plazo y el elemento al contado de un contrato a plazo y se designe como instrumento de cobertura solo los cambios en el elemento al contado, así como los cambios en el valor del diferencial de base de tipo de cambio de un instrumento financiero cuando este se excluya de la designación de ese instrumento financiero como instrumento de cobertura (véase el capítulo 6 de la NIIF 9);

(i) ingresos y gastos financieros de seguros procedentes de contratos emitidos que estén dentro del alcance de la NIIF 17 *Contratos de seguro* y excluidos del resultado cuando los ingresos o gastos financieros de seguros totales se desagreguen para incluir en el resultado un importe determinado por distribución sistemática aplicando el párrafo 88, letra (b), de la NIIF 17, o un importe que elimine las asimetrías contables con los ingresos o gastos financieros resultantes de los elementos subyacentes, aplicando el párrafo 89, letra (b), de la NIIF 17; y

(j) ingresos y gastos financieros procedentes de contratos de reaseguro mantenidos y excluidos del resultado cuando los ingresos o gastos financieros de reaseguro totales se desagreguen para incluir en el resultado un importe determinado por distribución sistemática aplicando el párrafo 88, letra (b), de la NIIF 17.

Los *propietarios* son poseedores de instrumentos clasificados como patrimonio neto.

El *resultado* es el total de ingresos menos gastos, excluyendo los componentes de otro resultado global.

Los *ajustes por reclasificación* son importes reclasificados en el resultado en el ejercicio corriente que fueron reconocidos en otro resultado global en el ejercicio corriente o en ejercicios anteriores.

El *resultado global total* es el cambio en el patrimonio neto durante un ejercicio, que procede de transacciones y otros sucesos, distintos de aquellos cambios derivados de transacciones con los propietarios en su condición de tales.

El resultado global total comprende todos los componentes del "resultado" y de "otro resultado global".

8 Aunque esta Norma utiliza los términos "otro resultado global", "resultado" y "resultado global total", una entidad puede utilizar otros términos para denominar los totales, siempre que el significado quede claro. Por ejemplo, una entidad puede utilizar el término "resultado neto" para denominar al resultado.

8A Los siguientes términos se describen en la NIC 32 *Instrumentos financieros: Presentación* y se utilizan en esta Norma con el significado especificado en dicha NIC 32:

(a) instrumento financiero con opción de venta clasificado como un instrumento de patrimonio (descrito en los párrafos 16A y 16B de la NIC 32)

(b) un instrumento que impone a la entidad una obligación de entregar a terceros una participación proporcional de los activos netos de la entidad sólo en el momento de la liquidación y se clasifica como un instrumento de patrimonio (descrito en los párrafos 16C y 16D de la NIC 32).

Estados financieros

Finalidad de los estados financieros

9 Los estados financieros constituyen una representación estructurada de la situación financiera y del rendimiento financiero de una entidad. El objetivo de los estados financieros es suministrar información acerca de la situación financiera, el rendimiento financiero y de los flujos de efectivo de una entidad, que sea útil a una amplia variedad de usuarios a la hora de tomar sus decisiones económicas. Los estados financieros también muestran los resultados de la gestión realizada por los administradores con los recursos que les han sido confiados. Para cumplir este objetivo, los estados financieros suministrarán la siguiente información acerca de una entidad:

(a) activos;

(b) pasivos;

(c) patrimonio neto;

(d) ingresos y gastos, en los que se incluyen las ganancias y pérdidas;

(e) aportaciones de los propietarios y las distribuciones a los mismos en su condición de tales; y

(f) flujos de efectivo.

Esta información, junto con la contenida en las notas, ayudará a los usuarios a predecir los flujos de efectivo futuros de la entidad y, en particular, su distribución temporal y el grado de certidumbre.

Conjunto completo de estados financieros

10 Un conjunto completo de estados financieros comprende:

(a) un estado de situación financiera al final del ejercicio;

(b) un estado de resultados y de otro resultado global del ejercicio;

(c) un estado de cambios en el patrimonio neto del ejercicio;

(d) un estado de flujos de efectivo del ejercicio;

(e) notas, que incluyan las políticas contables significativas y otra información explicativa;

(ea) información comparativa con respecto al ejercicio anterior tal como se especifica en los párrafos 38 y 38A; y

(f) un estado de situación financiera al comienzo del ejercicio anterior, cuando una entidad aplique una política contable retroactivamente o realice una reexpresión retroactiva de partidas en sus estados financieros, o cuando reclasifique partidas en sus estados financieros de acuerdo con los párrafos 40A a 40D.

Una entidad puede utilizar, para referirse a los anteriores estados, denominaciones distintas a las utilizadas en esta Norma. Por ejemplo, una entidad puede utilizar la denominación «estado del resultado global» en lugar de «estado de resultados y de otro resultado global».

10A Una entidad puede presentar un único estado de resultados y otro resultado global presentando en dos secciones los resultados y el otro resultado global. Las secciones deberán presentarse juntas, con la sección de resultados en primer lugar, seguida directamente por la sección de otro resultado global. Una entidad puede presentar la sección de resultados en un estado de resultados separado. En ese caso, el estado de resultados separado deberá preceder inmediatamente al estado que presenta el resultado global, que deberá empezar con los resultados.

11 Una entidad presentará con el mismo nivel de importancia todos los estados financieros que formen un conjunto completo de estados financieros.

12 [Eliminado]

13 Muchas entidades presentan, adicionalmente a sus estados financieros, un análisis financiero, elaborado por la dirección, que describe y explica las características principales del rendimiento y situación financieros de la entidad, así como las incertidumbres más importantes a las que se enfrenta. Este informe puede incluir un examen de:

(a) los principales factores e influencias que han determinado el rendimiento financiero, incluyendo los cambios en el entorno en que opera la entidad, la respuesta que la entidad ha dado a tales cambios y su efecto, así como la política de inversiones que sigue para mantener y mejorar el mismo, incluyendo su política de dividendos;

(b) las fuentes de financiación de la entidad, así como su objetivo respecto al coeficiente de deudas sobre patrimonio neto; y

(c) los recursos de la entidad no reconocidos en el estado de situación financiera según las NIIF.

14 Muchas entidades también presentan, adicionalmente a sus estados financieros, informes y estados tales como informes medioambientales y estados del valor añadido, particularmente en sectores industriales en los que los factores del medioambiente resultan significativos y donde los trabajadores se consideran un importante grupo de usuarios. Estos informes y estados, presentados adicionalmente a los estados financieros, quedan fuera del alcance de las NIIF.

Características generales

Imagen fiel y cumplimiento de las NIIF

15 Los estados financieros reflejarán fielmente la situación financiera y el rendimiento financiero, así como los flujos de efectivo de una entidad. La imagen fiel exige la representación fiel de los efectos de las transacciones, así como de otros eventos y condiciones, de acuerdo con las definiciones y los criterios de

reconocimiento de activos, pasivos, ingresos y gastos establecidos en el *Marco conceptual para la información financiera (Marco conceptual*). Se presumirá que la aplicación de las NIIF, acompañada de información adicional cuando sea preciso, dará lugar a estados financieros que proporcionen una presentación razonable.

16 **Una entidad cuyos estados financieros cumplan las NIIF efectuará, en las notas, una declaración, explícita y sin reservas, de dicho cumplimiento. Una entidad no declarará que sus estados financieros cumplen con las NIIF a menos que satisfagan todos los requerimientos de éstas.**

17 En la práctica totalidad de las circunstancias, una entidad logrará una presentación razonable cumpliendo con las NIIF aplicables. Una presentación razonable también requiere que una entidad:

(a) seleccione y aplique las políticas contables de acuerdo con la NIC 8 *Políticas contables, cambios en las estimaciones contables y errores*. La NIC 8 establece una jerarquía normativa, a considerar por la dirección en ausencia de una NIIF que sea aplicable específicamente a una partida.

(b) presente información, incluida la relativa a las políticas contables, de forma que sea relevante, fiable, comparable y comprensible.

(c) suministre información adicional, siempre que los requerimientos exigidos por las NIIF resulten insuficientes para permitir a los usuarios comprender el impacto de determinadas transacciones, de otros eventos o condiciones, sobre la situación financiera y el rendimiento financiero de la entidad.

18 **Una entidad no puede rectificar políticas contables inapropiadas mediante la revelación de las políticas contables utilizadas, ni mediante la utilización de notas u otro material explicativo.**

19 **En la circunstancia extremadamente rara de que la dirección concluyera que cumplir con un requerimiento de una NIIF llevaría a una interpretación errónea, tal que entrara en conflicto con el objetivo de los estados financieros establecido en el *Marco conceptual*, la entidad no lo aplicará, según se establece en el párrafo 20, siempre que el marco regulatorio aplicable requiera, o no prohíba, esta falta de aplicación.**

20 **Cuando una entidad no aplique un requerimiento establecido en una NIIF de acuerdo con el párrafo 19, revelará:**

(a) que la dirección ha llegado a la conclusión de que los estados financieros presentan razonablemente la situación financiera, el rendimiento financiero y los flujos de efectivo;

(b) que se ha cumplido con las NIIF aplicables, excepto en el caso particular del requerimiento no aplicado para lograr una presentación razonable;

(c) el título de la NIIF que la entidad ha dejado de aplicar, la naturaleza de la disensión, incluyendo el tratamiento que la NIIF requeriría, la razón por la que ese tratamiento llevaría a una interpretación errónea tal que entrase en conflicto con el objetivo de los estados financieros establecido en el *Marco conceptual*, junto con el tratamiento alternativo adoptado; y

(d) para cada ejercicio sobre el que se presente información, el impacto financiero que haya supuesto la falta de aplicación descrita sobre cada partida de los estados financieros que hubieran sido presentados cumpliendo con el requerimiento mencionado.

21 **Cuando una entidad haya dejado de aplicar, en algún ejercicio anterior, un requerimiento de una NIIF, y esa falta de aplicación afectase a los importes reconocidos en los estados financieros del ejercicio corriente, se revelará la información establecida en el párrafo 20(c) y (d).**

22 El párrafo 21 se aplicará, por ejemplo, cuando una entidad haya dejado de cumplir, en un ejercicio anterior, un requerimiento de una NIIF para la valoración de activos o pasivos, y esta falta de aplicación afectase a la valoración de los cambios en activos y pasivos reconocidos en los estados financieros del ejercicio corriente.

23 **En la circunstancia extremadamente rara de que la dirección concluyera que cumplir con un requerimiento de una NIIF, llevaría a una interpretación errónea tal que entrara en conflicto con el objetivo de los estados financieros establecido en el *Marco conceptual*, pero el marco regulatorio prohibiera dejar de aplicar este requerimiento, la entidad reducirá en la medida de lo posible los aspectos de cumplimiento que perciba como causantes del error, mediante la revelación de:**

(a) el título de la NIIF en cuestión, la naturaleza del requerimiento, y la razón por la cual la dirección ha llegado a la conclusión de que el cumplimiento del mismo llevaría a una interpretación errónea que entraría en conflicto con el objetivo de los estados financieros establecido en el *Marco conceptual*; y

(b) para cada ejercicio presentado, los ajustes a cada partida de los estados financieros que la dirección haya concluido que serían necesarios para lograr una presentación razonable.

24 Para los fines de los párrafos 19 a 23, una partida entraría en conflicto con el objetivo de los estados financieros cuando no representase de una forma fidedigna las transacciones, así como los otros sucesos y condiciones que debiera representar, o pudiera razonablemente esperarse que representara y, en consecuencia, fuera probable que influyera en las decisiones económicas tomadas por los usuarios de los estados financieros. Al evaluar si el cumplimiento de un requerimiento específico, establecido en una NIIF, llevaría a una interpretación errónea que entrara en conflicto con el objetivo de los estados financieros establecido en el *Marco conceptual*, la dirección considerará:

(a) por qué no se alcanza el objetivo de los estados financieros, en esas circunstancias particulares; y

(b) la forma en que las circunstancias de la entidad difieren de las que se dan en otras entidades que cumplen con ese requerimiento. Si otras entidades cumplieran con ese requerimiento en circunstancias similares, existirá la presunción *iuris tantum* de que el cumplimiento del requerimiento, por parte de la entidad, no llevaría a una interpretación errónea tal que entrara en conflicto con el objetivo de los estados financieros establecido en el *Marco conceptual*.

Hipótesis de empresa en funcionamiento

25 Al elaborar los estados financieros, la dirección evaluará la capacidad que tiene una entidad para continuar en funcionamiento. Una entidad preparará estados financieros bajo la hipótesis de empresa en funcionamiento, a menos que la dirección pretenda liquidar la entidad o cesar en su actividad, o bien no exista otra alternativa más realista que proceder de una de estas formas. Cuando la dirección, al realizar esta evaluación, sea consciente de la existencia de incertidumbres importantes, relacionadas con sucesos o condiciones que puedan aportar dudas significativas sobre la capacidad de la entidad para seguir en funcionamiento, revelará esas incertidumbres. Cuando una entidad no prepare los estados financieros bajo la hipótesis de empresa en funcionamiento, revelará este hecho, junto con las hipótesis sobre las que han sido elaborados, así como las razones por las que la entidad no se considera como una empresa en funcionamiento.

26 Al evaluar si la hipótesis de empresa en funcionamiento resulta apropiada, la dirección tendrá en cuenta toda la información disponible sobre el futuro, que deberá cubrir al menos los doce meses siguientes a partir del final del ejercicio sobre el que se informa pero no limitarse a éste. El grado de detalle de las consideraciones dependerá de los hechos que se presenten en cada caso. Cuando una entidad tenga un historial de operaciones rentables, así como facilidades de acceso a recursos financieros, la entidad podrá concluir que utilizar la hipótesis de empresa en funcionamiento es lo apropiado, sin realizar un análisis en profundidad. En otros casos, la dirección, antes de convencerse a sí misma de que la hipótesis de continuidad resulta apropiada, habría de ponderar una amplia gama de factores relacionados con la rentabilidad actual y esperada, el calendario de pagos de la deuda y las fuentes potenciales de sustitución de la financiación existente.

Hipótesis contable de devengo

27 Salvo en lo relacionado con la información sobre flujos de efectivo, una entidad elaborará sus estados financieros utilizando la hipótesis contable de devengo.

28 Cuando se utiliza la hipótesis contable de devengo, una entidad reconocerá las partidas como activos, pasivos, patrimonio neto, ingresos y gastos (los elementos de los estados financieros), cuando satisfagan las definiciones y los criterios de reconocimiento previstos en el *Marco conceptual* para tales elementos.

Materialidad o importancia relativa y agrupación de datos

29 Una entidad presentará de forma separada cada clase de partidas similares que tenga importancia relativa. Una entidad presentará de forma separada las partidas de naturaleza o función distinta, a menos que no sean materiales o no cumplan el requisito de importancia relativa.

30 Los estados financieros son el producto que se obtiene del procesamiento de un gran número de transacciones y otros sucesos, que se agrupan por clases de acuerdo con su naturaleza o función. La etapa final del proceso de agregación y clasificación es la presentación de datos condensados y clasificados, que constituirán el contenido de los estados financieros. Si una partida concreta no fuese material o no tuviera importancia relativa por sí sola, se agregará con otras partidas, ya sea en los estados financieros o en las notas. Una partida, que no tenga la suficiente materialidad o importancia relativa como para requerir presentación separada en esos estados financieros, puede requerir presentación separada en las notas.

30A A la hora de aplicar esta y otras NIIF, una entidad decidirá, teniendo en cuenta todos los hechos y circunstancias pertinentes, la forma en que agrega la información en los estados financieros, con inclusión de las notas. La entidad no mermará la comprensibilidad de sus estados financieros encubriendo información de importancia

relativa mediante información que carezca de ella o agregando partidas de importancia relativa que tienen distinta naturaleza o funciones.

31 Algunas NIIF especifican determinada información que debe incluirse en los estados financieros, con inclusión de las notas. Una entidad no necesita revelar una información específica requerida por una NIIF si la información así revelada carece de importancia relativa. Este es el caso aun si la NIIF contiene una lista de requerimientos específicos o los describe como requerimientos mínimos. La entidad estudiará asimismo si procede revelar información adicional cuando el cumplimiento de los requerimientos específicos de la NIIF sea insuficiente para permitir a los usuarios de los estados financieros comprender la repercusión de determinadas transacciones, así como de otros sucesos y condiciones, en el rendimiento y la situación financiera de la entidad.

Compensación

32 Una entidad no compensará activos con pasivos o ingresos con gastos, a menos que así lo requiera o permita una NIIF.

33 Una entidad informará por separado de sus activos y pasivos e ingresos y gastos. La compensación dentro del estado del resultado global, del estado de situación financiera o de la cuenta de resultados separada (si se presenta), excepto en el caso de que la compensación sea un reflejo del fondo de la transacción o evento, limita la capacidad de los usuarios para comprender las transacciones y otros eventos y condiciones que se hayan producido, así como para evaluar los flujos futuros de efectivo de la entidad. La valoración por el neto en el caso de los activos sujetos a correcciones valorativas—por ejemplo correcciones por deterioro del valor de existencias por obsolescencia y de cuentas a cobrar por deudas de dudoso cobro—no es una compensación.

34 La NIIF 15 *Ingresos ordinarios procedentes de contratos con clientes* requiere que las entidades valoren los ingresos ordinarios procedentes de contratos con clientes por el importe de la contraprestación a la que la entidad espera tener derecho a cambio de transferir los bienes o servicios prometidos. Por ejemplo, el importe de los ingresos ordinarios reconocidos reflejará cualesquiera descuentos comerciales y rebajas por volumen que la entidad otorgue. La entidad llevará a cabo, en el curso de sus actividades ordinarias, otras transacciones que no generan ingresos ordinarios, sino que son accesorias con respecto a las actividades principales que generan estos ingresos. La entidad presentará los resultados de estas transacciones compensando los ingresos con los gastos relacionados que genere la misma operación, siempre que dicha presentación refleje el fondo de la transacción u otro evento. Por ejemplo:

(a) la entidad presentará las ganancias o pérdidas por la venta o disposición por otra vía de activos no corrientes, incluyendo inversiones y activos no corrientes de la explotación, deduciendo del importe de la contraprestación por dicha disposición el importe en libros del activo y los gastos de venta correspondientes; y

(b) una entidad podrá compensar los desembolsos relativos a las provisiones reconocidas de acuerdo con la NIC 37 *Provisiones, activos contingentes* y *pasivos contingentes*, que hayan sido reembolsados a la entidad como consecuencia de un acuerdo contractual con terceros (por ejemplo, un acuerdo de garantía de productos cubierto por un proveedor) con los reembolsos relacionados.

35 Además, una entidad presentará en términos netos las ganancias y pérdidas que procedan de un grupo de transacciones similares, por ejemplo las ganancias y pérdidas por diferencias de cambio, o las derivadas de instrumentos financieros mantenidos para negociar. Sin embargo, una entidad presentará estas ganancias y pérdidas por separado si tienen importancia relativa.

Periodicidad de la información

36 Una entidad presentará un conjunto completo de estados financieros (incluyendo información comparativa) al menos anualmente. Cuando una entidad cambie el cierre del ejercicio sobre el que informa, y presente los estados financieros para un ejercicio superior o inferior a un año, revelará, además del ejercicio cubierto por los estados financieros:

(a) la razón para utilizar un ejercicio de duración inferior o superior; y

(b) el hecho de que los importes presentados en los estados financieros no son totalmente comparables.

37 Normalmente, una entidad elabora, uniformemente, estados financieros que abarcan periodos anuales. No obstante, determinadas entidades prefieren informar, por razones prácticas, por ejemplo sobre ejercicios de 52 semanas. Esta Norma no prohíbe esta práctica.

Información comparativa

Información comparativa mínima

38 **A menos que las NIIF permitan o requieran otra cosa, una entidad presentará información comparativa respecto del ejercicio anterior para todos los importes incluidos en los estados financieros del ejercicio corriente. Una entidad incluirá datos comparativos respecto de la información descriptiva y explicativa, siempre que ello sea relevante para la comprensión de los estados financieros del ejercicio corriente.**

38A **Una entidad presentará, como mínimo, dos estados de situación financiera, dos estados de resultados y de otro resultado global, dos estados de resultados separados (en caso de presentarse), dos estados de flujos de efectivo y dos estados de cambios en el patrimonio neto, así como las notas correspondientes.**

38B En algunos casos, la información explicativa suministrada en los estados financieros de los ejercicios anteriores continúa siendo relevante en el ejercicio corriente. Por ejemplo, una entidad revelará en el ejercicio en curso los detalles de un litigio cuyo desenlace era incierto al final del ejercicio anterior y que todavía está por resolver. Los usuarios podrán encontrar de interés la divulgación de información según la cual existía incertidumbre al final del ejercicio anterior, así como la divulgación de información sobre los pasos que se han dado durante el ejercicio para tratar de resolverla.

Información comparativa adicional

38C Una entidad podrá presentar información comparativa adicional a los estados financieros comparativos mínimos que requieren las NIIF, siempre y cuando dicha información se prepare de conformidad con las NIIF. Tal información comparativa podrá consistir en uno o varios de los estados a los que se refiere el párrafo 10, pero no tiene por qué comprender un conjunto completo de estados financieros. Cuando este sea el caso, la entidad presentará en la nota correspondiente información pertinente en relación con dichos estados adicionales.

38D Por ejemplo, una entidad podrá presentar un tercer estado de resultados y de otro resultado global (presentando, de este modo, el ejercicio corriente, el ejercicio anterior y un ejercicio comparativo adicional). Sin embargo, la entidad no estará obligada a presentar un tercer estado de situación financiera, un tercer estado de flujos de efectivo o un tercer estado de cambios en el patrimonio neto (es decir, un estado financiero comparativo adicional). La entidad estará obligada a presentar, en las notas a los estados financieros, la información comparativa relativa a dicho estado adicional de resultados y de otro resultado global.

39 [Eliminado]

40 [Eliminado]

Cambio en las políticas contables, reexpresión retroactiva o reclasificación

40A **Una entidad presentará un tercer estado de situación financiera al comienzo del ejercicio anterior además de los estados financieros comparativos mínimos requeridos en el párrafo 38A cuando:**

(a) **aplique una política contable retroactivamente, realice una reexpresión retroactiva de partidas en sus estados financieros o reclasifique partidas en sus estados financieros; y**

(b) **la aplicación retroactiva, reexpresión retroactiva o reclasificación produzca efectos significativos en la información del estado de situación financiera al comienzo del ejercicio anterior.**

40B En las circunstancias descritas en el párrafo 40A, una entidad presentará tres estados de situación financiera:

(a) al cierre del ejercicio corriente;

(b) al cierre del ejercicio anterior; y

(c) al comienzo del ejercicio anterior.

40C Cuando una entidad esté obligada a presentar estados de situación financiera adicionales de acuerdo con el párrafo 40A, deberá revelar la información requerida por los párrafos 41 a 44 y la NIC 8. Sin embargo, no tendrá que presentar las notas correspondientes al estado de situación financiera de apertura al comienzo del ejercicio anterior.

40D La fecha de dicho estado de situación financiera de apertura será el comienzo del ejercicio anterior, con independencia de si los estados financieros de la entidad presentan o no información comparativa para ejercicios anteriores (tal como permite el párrafo 38C).

41 **Si una entidad modifica la presentación o la clasificación de las partidas en sus estados financieros, también reclasificará los importes comparativos, a menos que resulte impracticable hacerlo. Cuando una**

entidad reclasifique los importes comparativos, revelará (también a partir del comienzo del ejercicio anterior):

(a) la naturaleza de la reclasificación;

(b) el importe de cada partida o grupo de partidas que se han reclasificado; y

(c) el motivo de la reclasificación.

42 Cuando la reclasificación de los importes comparativos resulte impracticable, la entidad revelará:

(a) la razón para no reclasificar los importes; y

(b) la naturaleza de los ajustes que tendrían que haberse efectuado si los importes hubieran sido reclasificados.

43 Mejorar la comparabilidad de la información entre ejercicios ayuda a los usuarios en la toma de decisiones económicas, sobre todo al permitir la evaluación de tendencias en la información financiera con propósitos predictivos. En algunas circunstancias, resulta impracticable reclasificar la información comparativa de ejercicios anteriores concretos para conseguir la comparabilidad con las cifras del ejercicio corriente. Por ejemplo, una entidad puede no haber calculado algunos datos en ejercicios anteriores, de forma que no permitan su reclasificación y, por tanto, sea impracticable volver a producir la información.

44 La NIC 8 establece los ajustes a realizar en la información comparativa requerida, cuando una entidad cambia una política contable o corrige un error.

Uniformidad en la presentación

45 Una entidad mantendrá la presentación y clasificación de las partidas en los estados financieros de un ejercicio a otro, a menos que:

(a) tras un cambio significativo en la naturaleza de las actividades de la entidad o una revisión de sus estados financieros, se ponga de manifiesto que sería más apropiada otra presentación u otra clasificación, tomando en consideración los criterios para la selección y aplicación de políticas contables de la NIC 8; o

(b) una NIIF requiera un cambio en la presentación.

46 Por ejemplo, una adquisición o disposición significativa, o una revisión de la presentación de los estados financieros, podría sugerir que dichos estados financieros necesitan ser presentados de forma diferente. Una entidad cambiará la presentación de sus estados financieros sólo si dicho cambio de presentación proporciona información fiable y más relevante para los usuarios de los estados financieros, y la nueva estructura tuviera visos de continuidad, de forma que la comparabilidad no quedase perjudicada. Cuando tengan lugar estos cambios en la presentación, una entidad reclasificará su información comparativa, de acuerdo con los párrafos 41 y 42.

Estructura y contenido

Introducción

47 Esta Norma requiere revelar determinada información en el estado de situación financiera o en el estado del resultado global, en la cuenta de resultados separada (si se presenta), o en el estado de cambios en el patrimonio neto, y requiere la revelación de otras partidas en estos estados o en las notas. La NIC 7 *Estado de flujos de efectivo* establece los requerimientos de presentación para la información de flujos de efectivo.

48 Esta Norma a menudo utiliza el término “información a revelar” en un sentido amplio, incluyendo partidas presentadas en los estados financieros. Otras NIIF también requieren la revelación de información. A menos que en esta Norma u otras NIIF se especifique lo contrario, estas revelaciones de información pueden realizarse en los estados financieros.

Identificación de los estados financieros

49 Una entidad identificará claramente los estados financieros y los distinguirá de cualquier otra información publicada en el mismo documento.

50 Las NIIF se aplican sólo a los estados financieros, y no necesariamente a otra información presentada en un informe anual, en los formularios de órganos reguladores o en otro documento. Por tanto, es importante que los usuarios sean capaces de distinguir la información que se prepara utilizando las NIIF de cualquier otra información que, aunque les pudiera ser útil, no está sujeta a los requerimientos de éstas.

51 Una entidad identificará claramente cada estado financiero y las notas. Además, una entidad mostrará la siguiente información en lugar destacado, y la repetirá cuando sea necesario para que la información presentada sea comprensible:

(a) el nombre u otro tipo de identificación de la entidad que presenta información, así como cualquier cambio en esa información desde el final del ejercicio precedente;

(b) si los estados financieros pertenecen a una entidad individual o a un grupo de entidades;

(c) la fecha del cierre del ejercicio sobre el que se informa o el ejercicio cubierto por el conjunto de los estados financieros o notas;

(d) la moneda de presentación, tal como se define en la NIC 21; y

(e) el nivel de redondeo practicado al presentar las cifras de los estados financieros.

52 Una entidad cumple con los requerimientos del párrafo 51 a través de la presentación de encabezamientos apropiados para las páginas, estados, notas, columnas y similares. Se requiere la utilización del juicio profesional para determinar la mejor forma de presentar esta información. Por ejemplo, cuando una entidad presenta electrónicamente los estados financieros, no siempre se utilizan páginas separadas; por tanto una entidad presentará anteriores elementos para garantizar que la información incluida en los estados financieros puede ser comprendida.

53 A menudo, una entidad hará más comprensibles los estados financieros presentando las cifras en miles o millones de unidades monetarias de la moneda de presentación. Esto será aceptable en la medida en que la entidad revele el nivel de redondeo practicado y no omita información material o de importancia relativa, al hacerlo.

Estado de situación financiera

Información a presentar en el estado de situación financiera

54 En el estado de situación financiera se incluirán partidas que presenten los siguientes importes:

(a) inmovilizado material;

(b) inversiones inmobiliarias;

(c) activos intangibles;

(d) activos financieros [excluidos los importes mencionados en los apartados (e),(h) e (i)];

(da) carteras de contratos que estén dentro del alcance de la NIIF 17 y que sean activos, desglosadas tal como requiere el párrafo 78 de la NIIF 17;

(e) inversiones contabilizadas utilizando el método de la participación;

(f) activos biológicos que estén dentro del alcance de la NIC 41 *Agricultura*;

(g) existencias;

(h) deudores comerciales y otras cuentas a cobrar;

(i) efectivo y otros medios líquidos equivalentes;

(j) el total de activos clasificados como mantenidos para la venta y los activos incluidos en los grupos enajenables de elementos, que se hayan clasificado como mantenidos para la venta de acuerdo con la NIIF 5 *Activos no corrientes mantenidos para la venta y actividades interrumpidas*;

(k) acreedores comerciales y otras cuentas a pagar;

(l) provisiones;

(m) pasivos financieros (excluyendo los importes mencionados en los apartados (k) y (l) anteriores);

(ma) carteras de contratos que estén dentro del alcance de la NIIF 17 y que sean pasivos, desglosadas tal como requiere el párrafo 78 de la NIIF 17;

(n) pasivos y activos por impuestos corrientes, según se definen en la NIC 12 *Impuesto sobre las ganancias*;

(o) pasivos y activos por impuestos diferidos, según se definen en la NIC 12;

(p) pasivos incluidos en los grupos enajenables de elementos clasificados como mantenidos para la venta de acuerdo con la NIIF 5;

(q) intereses minoritarios, presentados dentro del patrimonio neto; y

(r) capital emitido y reservas atribuibles a los propietarios de la dominante.

55 Cuando sea pertinente para comprender la situación financiera de la entidad, esta presentará en el estado de situación financiera partidas (incluso mediante la desagregación de las partidas enumeradas en el párrafo 54), encabezamientos y subtotales adicionales.

55A Cuando una entidad presente subtotales de conformidad con el párrafo 55, dichos subtotales:

(a) constarán de partidas cuyos importes estén reconocidos y valorados de acuerdo con las NIIF;

(b) se presentarán y se denominarán de forma que las partidas que constituyen el subtotal resulten claras y comprensibles;

(c) serán uniformes de un ejercicio a otro, conforme a lo dispuesto en el párrafo 45; y

(d) no figurarán de forma más destacada que los subtotales y totales exigidos en las NIIF respecto del estado de situación financiera.

56 Cuando una entidad presente por separado en el estado de situación financiera los activos y los pasivos, según sean corrientes o no corrientes, no clasificará los activos (o pasivos) por impuestos diferidos como activos (o pasivos) corrientes.

57 Esta Norma no prescribe ni el orden ni el formato concreto en que una entidad presentará las partidas. El párrafo 54 simplemente enumera partidas que son lo suficientemente diferentes, en su naturaleza o función, como para justificar una presentación por separado en el estado de situación financiera. Además:

(a) se añadirán partidas cuando el tamaño, naturaleza o función de una partida o una agrupación de partidas similares sean tales que la presentación por separado resulte relevante para comprender la situación financiera de la entidad; y

(b) las denominaciones utilizadas y la ordenación de las partidas o agrupaciones de partidas similares, podrán ser modificadas de acuerdo con la naturaleza de la entidad y de sus transacciones, para suministrar información que sea relevante para la comprensión de la situación financiera de la entidad. Por ejemplo, una institución financiera puede modificar las denominaciones anteriores para proporcionar información que sea relevante para las operaciones que lleve a cabo.

58 Una entidad decidirá si presentar partidas adicionales de forma separada en función de una evaluación de:

(a) la naturaleza y liquidez de los activos;

(b) la función de los activos dentro de la entidad; y

(c) los importes, la naturaleza y el plazo de los pasivos.

59 La utilización de diferentes bases de valoración para distintas clases de activos sugiere que su naturaleza o función difieren y, en consecuencia, que deben ser presentados como partidas separadas. Por ejemplo, ciertas clases de inmovilizado material pueden contabilizarse al coste histórico, o por sus importes revalorizados, de acuerdo con la NIC 16.

La distinción entre corriente y no corriente

60 Una entidad presentará sus activos corrientes y no corrientes, así como sus pasivos corrientes y no corrientes, como categorías separadas en su estado de situación financiera, de acuerdo con los párrafos 66 a 76, excepto cuando una presentación basada en el grado de liquidez proporcione una información fiable que sea más relevante. Cuando se aplique esa excepción, una entidad presentará todos los activos y pasivos ordenados atendiendo a su liquidez.

61 Independientemente del método de presentación adoptado, una entidad revelará para cada partida de activo o pasivo, que recoja importes a recuperar o cancelar, el importe esperado a recuperar o cancelar en un periodo superior a doce meses:

(a) dentro de los doce meses siguientes a la fecha del ejercicio sobre el que se informa, y

(b) después de doce meses tras esa fecha.

62 Cuando una entidad suministre bienes o servicios, dentro de un ciclo de explotación claramente identificable, la clasificación separada de activos y pasivos corrientes y no corrientes, en el estado de situación financiera, proporciona una información útil al distinguir los activos netos que están circulando continuamente como fondo

de maniobra, de los utilizados en las operaciones a largo plazo de la entidad. Esta distinción servirá también para destacar tanto los activos que se espera realizar en el transcurso del ciclo normal de la explotación, como los pasivos que se deban liquidar en ese mismo periodo.

63 Para algunas entidades, tales como las instituciones financieras, una presentación de activos y pasivos en orden ascendente o descendente de liquidez proporciona información fiable y más relevante que la presentación corriente-no corriente, debido a que la entidad no suministra bienes ni presta servicios dentro de un ciclo de explotación claramente identificable.

64 Al aplicar el párrafo 60, se permite que una entidad presente algunos de sus activos y pasivos empleando la clasificación corriente-no corriente, y otros en orden a su liquidez, siempre que esto proporcione información fiable y más relevante. La necesidad de mezclar las bases de presentación podría aparecer cuando una entidad realice actividades diferentes.

65 La información sobre las fechas esperadas de realización de los activos y pasivos es útil para evaluar la liquidez y la solvencia de una entidad. La NIIF 7 *Instrumentos financieros: Información a revelar* requiere revelar información acerca de las fechas de vencimiento de los activos financieros y de los pasivos financieros. Los activos financieros incluyen las cuentas de deudores comerciales y otras cuentas a cobrar, y los pasivos financieros las cuentas de acreedores comerciales y otras cuentas a pagar. También será de utilidad la información acerca de la fecha esperada de recuperación de los activos no monetarios, como las existencias, y la fecha esperada de cancelación de pasivos como las provisiones, con independencia de que se clasifiquen como corrientes o no corrientes. Por ejemplo, una entidad revela los importes de las existencias que espera realizar en un plazo superior a doce meses desde la fecha del ejercicio sobre el que se informa.

Activos corrientes

66 Una entidad clasificará un activo como corriente cuando:

(a) espera realizar el activo, o pretende venderlo o consumirlo, en su ciclo normal de explotación;

(b) mantiene el activo principalmente con fines de negociación;

(c) espera realizar el activo dentro de los doce meses siguientes a la fecha del ejercicio sobre el que se informa; o

(d) el activo sea efectivo o un equivalente al efectivo (tal como se define en la NIC 7), a menos que tenga restricciones, para ser intercambiado o usado para cancelar un pasivo, al menos durante doce meses a partir de la fecha del ejercicio sobre el que se informa.

Una entidad clasificará todos los demás activos como no corrientes.

67 En esta Norma, el término “no corriente” incluye activos tangibles, intangibles y financieros que por su naturaleza son a largo plazo. No está prohibido el uso de descripciones alternativas siempre que su significado quede claro.

68 El ciclo normal de explotación de una entidad es el período entre la adquisición de los activos que entran en el proceso productivo, y su realización en efectivo o equivalentes al efectivo. Cuando el ciclo normal de explotación no sea claramente identificable, se supondrá que su duración es de doce meses. Los activos corrientes incluyen activos (tales como existencias y deudores comerciales) que se venden, consumen o realizan dentro del ciclo normal de explotación, incluso cuando no se espere realizarlos dentro de los doce meses siguientes al cierre del ejercicio sobre el que se informa. Los activos corrientes también incluyen activos que se mantienen fundamentalmente para negociar (por ejemplo, algunos activos financieros que se atienen a la definición de mantenidos para negociar de acuerdo con la NIIF 9) y la parte corriente de los activos financieros no corrientes.

Pasivos corrientes

69 Una entidad clasificará un pasivo como corriente cuando:

(a) espere cancelar el pasivo en su ciclo normal de explotación;

(b) mantenga el pasivo principalmente con fines de negociación;

(c) el pasivo deba liquidarse dentro de los doce meses siguientes a la fecha del ejercicio sobre el que se informa; o

(d) no tenga un derecho incondicional para aplazar la cancelación del pasivo durante, al menos, los doce meses siguientes a la fecha del ejercicio sobre el que se informa (véase el párrafo 73). Las condiciones de un pasivo que puedan dar lugar, a elección de la otra parte, a su liquidación mediante la emisión de instrumentos de patrimonio, no afectan a su clasificación.

Una entidad clasificará todos los demás pasivos como no corrientes.

70 Algunos pasivos corrientes, tales como las cuentas comerciales a pagar, y otros pasivos devengados, ya sea por costes de personal o por otros costes de explotación, formarán parte del capital circulante utilizado en el ciclo normal de explotación de la entidad. Una entidad clasificará estas partidas de explotación como pasivos corrientes, aún cuando se vayan a liquidar doce meses después de la fecha del ejercicio sobre el que se informa. El mismo ciclo normal de explotación se aplicará a la clasificación de los activos y pasivos de una entidad. Cuando el ciclo normal de la explotación no sea claramente identificable, se supondrá que su duración es de doce meses.

71 Otros tipos de pasivos corrientes no se liquidan como parte del ciclo normal de explotación, pero se liquidarán dentro de los doce meses siguientes al cierre del ejercicio sobre el que se informa o se mantienen fundamentalmente con propósitos de negociación. Son ejemplos de este tipo los pasivos financieros que se atienen a la definición de mantenidos para negociar de acuerdo con la NIIF 9, los descubiertos bancarios, y la parte corriente de los pasivos financieros no corrientes, los dividendos a pagar, los impuestos sobre las ganancias y otras cuentas a pagar no comerciales. Los pasivos financieros que proporcionan financiación a largo plazo (es decir, no forman parte del capital circulante utilizado en el ciclo normal de explotación de la entidad) y que no deban liquidarse dentro de los doce meses siguientes al cierre del ejercicio sobre el que se informa son pasivos no corrientes, sujetos a lo dispuesto en los párrafos 74 y 75.

72 Una entidad clasificará sus pasivos financieros como corrientes cuando deban liquidarse dentro de los doce meses siguientes a la fecha del ejercicio sobre el que informa, aunque:

(a) el plazo original del pasivo fuera un periodo superior a doce meses; y

(b) exista un acuerdo de refinanciación o de reestructuración de los pagos a largo plazo, que haya concluido después de la fecha del ejercicio sobre el que se informa y antes de que los estados financieros sean autorizados para su publicación.

73 Si una entidad tuviera la expectativa y, además, la facultad de renovar o refinanciar una obligación al menos durante los doce meses siguientes a la fecha del ejercicio sobre el que se informa, de acuerdo con las condiciones de financiación existentes, clasificará la obligación como no corriente, aún cuando de otro modo sería cancelada a corto plazo. No obstante, cuando la refinanciación o renovación no sea una facultad de la entidad (por ejemplo si no existiese acuerdo de refinanciación), la entidad no tendrá en cuenta la potencial refinanciación de la obligación que se clasificará como corriente.

74 Cuando una entidad incumpla una cláusula contenida en un contrato de préstamo a largo plazo en o antes del final del ejercicio sobre el que se informa, con el efecto de que el pasivo se haga exigible a voluntad del prestamista, tal pasivo se clasificará como corriente, aunque el prestamista hubiera acordado, después de la fecha del ejercicio sobre el que se informa y antes de que los estados financieros hubieran sido formulados, no exigir el pago como consecuencia del incumplimiento. Una entidad clasificará el pasivo como corriente porque, al final del ejercicio sobre el que se informa, la entidad no tiene el derecho incondicional de aplazar la cancelación del pasivo durante al menos, doce meses tras esa fecha.

75 Sin embargo, una entidad clasificará el pasivo como no corriente si el prestamista hubiese acordado, al final del ejercicio sobre el que se informa, conceder un periodo de gracia que finalice al menos doce meses después de esta fecha, dentro de cuyo plazo la entidad puede rectificar el incumplimiento y durante el cual el prestamista no puede exigir el reembolso inmediato.

76 Con respecto a los préstamos clasificados como pasivos corrientes, si se produjese cualquiera de los siguientes sucesos entre el ejercicio sobre el que se informa y la fecha en que los estados financieros son formulados, esos sucesos se revelarán sin realizar ajustes, de acuerdo con la NIC 10 *Hechos posteriores a la fecha del balance:*

(a) refinanciación a largo plazo;

(b) rectificación de un incumplimiento relativo a un contrato de préstamo a largo plazo; y

(c) concesión, por parte del prestamista, de un periodo de gracia para rectificar el incumplimiento relativo al contrato de préstamo a largo plazo que finalice, al menos, doce meses después del ejercicio sobre el que se informa.

Información a presentar en el estado de situación financiera o en las notas

77 **Una entidad revelará, ya sea en el estado de situación financiera o en las notas, subclasificaciones adicionales de partidas presentadas, clasificadas de una forma apropiada a las actividades de la entidad.**

78 El detalle suministrado en las subclasificaciones dependerá de los requerimientos de las NIIF, así como del tamaño, naturaleza, y función de los importes afectados. Una entidad también utilizará los factores recogidos en el párrafo 58 para decidir los criterios de subclasificación. El nivel de información suministrada variará para cada partida, por ejemplo:

(a) las partidas de inmovilizado material se desagregarán por clases, de acuerdo con la NIC 16;

(b) las cuentas a cobrar se desagregarán en importes a cobrar de clientes comerciales, de terceros vinculados, de anticipos y de otros importes;

(c) las existencias se desagregarán, de acuerdo con la NIC 2, *Existencias*, en clasificaciones tales como mercaderías, materias primas, materiales, productos en curso y productos terminados;

(d) las provisiones se desagregarán, en provisiones por retribuciones a empleados y resto de partidas; y

(e) el capital y las reservas se desagregarán en varias clases, tales como capital aportado, primas de emisión y reservas.

79 Una entidad revelará lo siguiente, en el estado de situación financiera o en el estado de cambios en el patrimonio neto, o en las notas:

(a) para cada una de las clases de acciones o títulos que constituyan el capital:

(i) el número de acciones autorizadas para su emisión;

(ii) el número de acciones emitidas y desembolsadas totalmente, así como las emitidas pero aún no desembolsadas en su totalidad;

(iii) el valor nominal de las acciones, o el hecho de que no tengan valor nominal;

(iv) una conciliación entre el número de acciones en circulación al principio y al final del ejercicio;

(v) los derechos, privilegios y restricciones correspondientes a cada clase de acciones, incluyendo las restricciones sobre la distribución de dividendos y el reembolso del capital;

(vi) las acciones de la entidad que estén en su poder o en el de sus dependientes o asociadas; y

(vii) las acciones cuya emisión está reservada como consecuencia de la existencia de opciones y contratos para la venta de acciones, incluyendo las condiciones e importes; y

(b) una descripción de la naturaleza y destino de cada reserva que figure en el patrimonio neto.

80 Una entidad que no tenga el capital dividido en acciones, como por ejemplo las diferentes fórmulas asociativas o fiduciarias, revelará información equivalente a la requerida en el párrafo 79(a), mostrando los cambios producidos durante el ejercicio en cada categoría de las que componen el patrimonio neto y los derechos, privilegios y restricciones asociados a cada una.

80A Si una entidad ha reclasificado

(a) un instrumento financiero con opción de venta clasificado como un instrumento de patrimonio, o

(b) un instrumento que impone a la entidad una obligación de entregar a terceros una participación proporcional de los activos netos de la entidad sólo en el momento de la liquidación y se clasifica como un instrumento de patrimonio

entre pasivos financieros y patrimonio, revelará el importe reclasificado dentro y fuera de cada categoría (pasivo financiero o patrimonio), y el momento y razón de esa reclasificación.

Estado de resultados y otro resultado global

81 [Eliminado]

81A El estado de resultados y otro resultado global (estado del resultado global) deberá presentar, además de las secciones de resultados y otro resultado global:

(a) los resultados;

(b) el otro resultado global total;

(c) el resultado global del ejercicio, compuesto por el total de los resultados y otro resultado global.

Si una entidad presenta un estado de resultados separado, no presentará la sección de resultados en el estado que presenta el resultado global.

81B **Una entidad deberá presentar las siguientes partidas, además de las secciones de resultados y otro resultado global, como distribuciones de resultados y otro resultado global del ejercicio:**

(a) **el resultado del ejercicio atribuible a:**

(i) **los intereses minoritarios, y**

(ii) **los propietarios de la dominante.**

(b) **el resultado global del ejercicio atribuible a:**

(i) **los intereses minoritarios, y**

(ii) **los propietarios de la dominante.**

Si una entidad presenta los resultados en un estado separado, deberá presentar en él lo especificado en (a).

Información a presentar en la sección de resultados o en el estado de resultados

82 **Además de las partidas requeridas por otras NIIF, en la sección de resultados o en el estado de resultados se incluirán aquellas partidas que presenten para el ejercicio los importes correspondientes a:**

(a) **los ingresos ordinarios, indicando por separado:**

(i) **los ingresos por intereses calculados según el método del tipo de interés efectivo, y**

(ii) **los ingresos ordinarios de seguros (véase la NIIF 17);**

(aa) **las ganancias y pérdidas resultantes de la baja en cuentas de activos financieros valorados al coste amortizado;**

(ab) **los gastos del servicio de seguro de los contratos emitidos que estén dentro del alcance de la NIIF 17 (véase la NIIF 17);**

(ac) **los ingresos o gastos de los contratos de reaseguro mantenidos (véase la NIIF 17);**

(b) **los costes financieros;**

(ba) **las pérdidas por deterioro del valor (incluidas las reversiones de pérdidas por deterioro del valor o de ganancias por deterioro del valor) determinadas de acuerdo con la sección 5.5 de la NIIF 9;**

(bb) **los ingresos o gastos financieros de seguros de los contratos emitidos que estén dentro del alcance de la NIIF 17 (véase la NIIF 17);**

(bc) **los ingresos o gastos financieros de los contratos de reaseguro mantenidos (véase la NIIF 17);**

(c) **la participación en el resultado del ejercicio de las asociadas y negocios conjuntos que se contabilicen según el método de la participación;**

(ca) **si un activo financiero se reclasifica, pasando de la categoría de valoración al coste amortizado a la de valoración al valor razonable con cambios en resultados, las ganancias o pérdidas que resulten de una diferencia entre el coste amortizado anterior del activo financiero y su valor razonable en la fecha de reclasificación (según se define en la NIIF 9);**

(cb) **si un activo financiero se reclasifica, pasando de la categoría de valoración al valor razonable con cambios en otro resultado global a la de valoración al valor razonable con cambios en resultados, las ganancias o pérdidas acumuladas previamente reconocidas en otro resultado global que se reclasifiquen en resultados;**

(d) **el gasto por impuestos;**

(e) **[eliminado]**

(ea) **un único importe para el total de las operaciones interrumpidas (véase la NIIF 5)**

(f)-(i) [Eliminado]

Información a presentar en la sección de otro resultado global

82A **En la sección de otro resultado global se presentarán partidas relativas a los importes del ejercicio correspondientes a:**

(a) partidas de otro resultado global (excluidos los importes de la letra (b)), clasificadas por naturaleza y agrupadas en aquellas que, de acuerdo con otras NIIF:

(i) no se clasificarán posteriormente a resultados; y

(ii) se reclasificarán posteriormente a resultados si se cumplen determinados requisitos;

(b) la participación en el otro resultado global de las asociadas y negocios conjuntos que se contabilice según el método de la participación, desglosada según la participación en las partidas que, de acuerdo con otras NIIF:

(i) no se reclasificarán posteriormente a resultados; y

(ii) se reclasificarán posteriormente a resultados si se cumplen determinados requisitos.

83-84 [Eliminados]

85 Una entidad presentará partidas (incluso mediante la desagregación de las partidas enumeradas en el párrafo 82), rúbricas y subtotales adicionales en el estado o estados que presentan los resultados y otro resultado global, cuando tal presentación sea pertinente para comprender el rendimiento financiero de la entidad.

85A Cuando una entidad presente subtotales de conformidad con el párrafo 85, dichos subtotales:

(a) constarán de partidas cuyos importes estén reconocidos y valorados de acuerdo con las NIIF;

(b) se presentarán y se denominarán de forma que las partidas que constituyen el subtotal resulten claras y comprensibles;

(c) serán uniformes de un ejercicios a otro, conforme a lo dispuesto en el párrafo 45; y

(d) no figurarán de forma más destacada que los subtotales y totales exigidos en las NIIF respecto del estado o estados de resultados y de otro resultado global.

85B Una entidad presentará las partidas del estado o estados de resultados y de otro resultado global que concilien cualesquiera subtotales presentados de conformidad con el párrafo 85 con los totales o subtotales exigidos en las NIIF respecto de dicho estado o estados.

86 Dado que los efectos de las diferentes actividades, transacciones y otros sucesos de una entidad difieren en frecuencia, potencial de ganancias o pérdidas y previsibilidad, la revelación de información sobre los componentes del rendimiento financiero ayudará a los usuarios a comprender el rendimiento financiero alcanzado, así como a realizar proyecciones futuras sobre este. Una entidad incluirá partidas adicionales en el estado o estados que presentan los resultados y otro resultado global, y modificará las descripciones y la ordenación de las partidas cuando sea necesario para explicar los elementos del rendimiento financiero. Una entidad considerará factores que incluyan la materialidad o importancia relativa y la naturaleza y función de las partidas de ingreso y gasto. Por ejemplo, una institución financiera puede modificar las denominaciones para proporcionar información que sea relevante para las operaciones de una institución financiera. Una entidad no compensará partidas de ingresos y gastos, a menos que se cumplan los criterios del párrafo 32.

87 Una entidad no presentará ninguna partida de ingresos o gastos como partidas extraordinarias ni en el estado o estados que presentan los resultados y otro resultado global ni en las notas.

Resultado del ejercicio

88 Una entidad reconocerá todas las partidas de ingresos y gastos de un ejercicio en el resultado, a menos que una NIIF requiera o permita otra manera de efectuar el reconocimiento.

89 Algunas NIIF especifican las circunstancias en las que una entidad reconocerá determinadas partidas fuera del resultado del ejercicio corriente. La NIC 8 especifica dos de estas circunstancias: la corrección de errores y el efecto de cambios en las políticas contables. Otras NIIF requieren o permiten que componentes de otro resultado global que cumplen la definición de ingreso o gasto proporcionada por el *Marco conceptual* se excluyan del resultado (véase el párrafo 7).

Otro resultado global del ejercicio

90 Una entidad revelará el importe del impuesto a las ganancias relativo a cada partida del otro resultado global, incluyendo los ajustes por reclasificación, ya sea en el estado de resultados y otro resultado global o en las notas.

91 Una entidad puede presentar las partidas de otro resultado global:

(a) netas de los efectos fiscales relacionados, o

(b) antes de los efectos fiscales relacionados, indicando el importe agregado del impuesto sobre las ganancias relacionado con esas partidas.

Si una entidad elige la alternativa b), deberá distribuir el impuesto entre las partidas que podrían reclasificarse posteriormente a la sección de resultados y las que no se reclasificarán posteriormente a la sección de resultados.

92 Una entidad revelará los ajustes por reclasificación relacionados con los componentes de otro resultado global.

93 Otras NIIF especifican cuándo reclasificar los importes previamente reconocidos en otro resultado global dentro del resultado. Estas reclasificaciones se denominan en esta norma ajustes por reclasificación. Un ajuste por reclasificación se incluye con el componente relacionado de otro resultado global en el ejercicio en el que tal ajuste se reclasifica dentro del resultado. Estos importes pueden haber sido reconocidos en otro resultado global como ganancias no realizadas en el ejercicio corriente o en ejercicios anteriores. Esas ganancias no realizadas deben deducirse de otro resultado global en el ejercicio en que las ganancias realizadas se reclasifican dentro del resultado para evitar su inclusión por duplicado en el resultado global total.

94 Una entidad puede presentar los ajustes por reclasificación en el estado o estados de resultados y otro resultado global o en las notas. Una entidad que presente los ajustes por reclasificación en las notas presentará las partidas de otro resultado global después de cualquier ajuste por reclasificación relacionado.

95 Los ajustes por reclasificación surgen, por ejemplo, al disponer de un negocio en el extranjero (véase la NIC 21) y cuando algún flujo de efectivo previsto cubierto afecta al resultado [véase el párrafo 6.5.11, letra d), de la NIIF 9 en relación con la cobertura de flujos de efectivo].

96 Los ajustes por reclasificación no surgen por cambios en las reservas de revalorización reconocidos de acuerdo con la NIC 16 o la NIC 38, ni al recalcular el valor de planes de prestaciones definidas reconocidos de acuerdo con la NIC 19. Estos componentes se reconocen en otro resultado global y no se reclasifican en resultados en ejercicios posteriores. Los cambios en las reservas de revalorización podrán transferirse a reservas por ganancias acumuladas en ejercicios posteriores a medida que se utiliza el activo o cuando este se da de baja (véanse la NIC 16 y la NIC 38). De acuerdo con la NIIF 9, no se realizan ajustes por reclasificación si una cobertura de flujos de efectivo o la contabilización del valor temporal de una opción (o del elemento a plazo de un contrato a plazo o el diferencial de base del tipo de cambio de un instrumento financiero) dan lugar a importes que se eliminan del ajuste por cobertura de flujos de efectivo o de un componente separado del patrimonio neto, respectivamente, y se incluyen directamente en el coste inicial o en otro importe en libros de un activo o pasivo. Estos importes se transfieren directamente a los activos o pasivos.

Información a presentar en el estado o estados de resultados y otro resultado global o en las notas

97 Cuando las partidas de ingresos o gastos son materiales (o tienen importancia relativa), una entidad revelará de forma separada información sobre su naturaleza e importe.

98 Entre las circunstancias que darían lugar a revelaciones separadas de partidas de ingreso y gasto están las siguientes:

(a) la rebaja del valor de las existencias hasta su valor neto realizable, o de los elementos de inmovilizado material hasta su importe recuperable, así como la reversión de tales rebajas;

(b) la reestructuración de las actividades de una entidad y la reversión de cualquier provisión dotada para hacer frente a los costes de la misma;

(c) enajenaciones o disposiciones por otras vías de partidas de inmovilizado material;

(d) enajenaciones o disposiciones por otras vías de inversiones;

(e) actividades interrumpidas;

(f) las cancelaciones de deudas por litigios; y

(g) otras reversiones de provisiones.

99 Una entidad presentará un desglose de los gastos reconocidos en el resultado utilizando una clasificación basada en la naturaleza o en la función de los mismos dentro de la entidad, según la que proporcione una información que sea fiable y más relevante.

100 Se aconseja a las entidades presentar el desglose indicado en el párrafo 99 dentro del estado o estados que presentan los resultados y otro resultado global.

101 Los gastos se presentarán subclasificados, para destacar los componentes del rendimiento financiero que puedan ser diferentes en términos de frecuencia, potencial de ganancia o pérdida y capacidad de predicción. Este desglose se proporciona en una de las dos formas descritas a continuación.

102 La primera forma de desglose es el método de la “naturaleza de los gastos”. Una entidad agrupará gastos dentro del resultado de acuerdo con su naturaleza (por ejemplo depreciación, compras de materiales, costes de transporte, retribuciones a los empleados y costes de publicidad) y no se redistribuirán atendiendo a las diferentes funciones que se desarrollan en la entidad. Este método resulta simple de aplicar, porque no es necesario distribuir los gastos entre las diferentes funciones que lleva a cabo la entidad. Un ejemplo de clasificación que utiliza el método de la naturaleza de los gastos es el siguiente:

Ingresos ordinarios		*X*
Otros ingresos		*X*
Variación de las existencias de productos terminados y en curso	*X*	
Consumos de materias primas y materiales secundarios	*X*	
Gastos por retribuciones a los empleados	*X*	
Gastos por amortización	*X*	
Otros gastos	*X*	
Total gastos		*(X)*
Ganancia antes de impuestos		*X*

103 La segunda forma de desglose es el método de la “función de los gastos” o del “coste de las ventas”, y clasifica los gastos de acuerdo con su función como parte del coste de las ventas o, por ejemplo, de los costes de actividades de distribución o administración. Como mínimo una entidad revelará, según este método, su coste de ventas de forma separada del resto de gastos. Este método puede proporcionar a los usuarios una información más relevante que la clasificación de gastos por naturaleza, pero la distribución de los costes por función puede resultar arbitraria, e implicar la realización de juicios profesionales de importancia. Un ejemplo de clasificación utilizando el método de gastos por función es el siguiente:

Ingresos ordinarios	*X*
Coste de las ventas	*(X)*
Margen bruto	*X*
Otros ingresos	*X*
Costes de distribución	*(X)*
Gastos de administración	*(X)*
Otros gastos	*(X)*
Ganancia antes de impuestos	*X*

104 Una entidad que clasifique los gastos por función revelará información adicional sobre la naturaleza de esos gastos, donde se incluirán los gastos amortización, así como el gasto por retribuciones a los empleados.

105 La elección entre el método de la naturaleza de los gastos o de la función de los gastos dependerá tanto de factores históricos, como del sector industrial donde se enmarque la entidad, así como de la propia naturaleza de la misma. Ambos métodos suministran una indicación de los costes que pueden variar, directa o indirectamente, con el nivel de ventas o de producción de la entidad. Puesto que cada método de presentación tiene ventajas para

tipos distintos de entidades, esta Norma requiere que la dirección seleccione la presentación que sea fiable y más relevante. Sin embargo, puesto que la información sobre la naturaleza de los gastos es útil para predecir los flujos de efectivo futuros, se requieren revelaciones de información adicionales cuando se utiliza la clasificación de la función de los gastos. En el párrafo 104, el concepto "retribuciones a los empleados" tiene el mismo significado que en la NIC 19.

Estado de cambios en el patrimonio neto

Información a presentar en el estado de cambios en el patrimonio neto

106 Una entidad presentará un estado de cambios en el patrimonio neto según requiere el párrafo 10. El estado de cambios en el patrimonio neto incluirá la siguiente información:

(a) el resultado global total del ejercicio, mostrando de forma separada los importes totales atribuibles a los propietarios de la dominante y los atribuibles a las participaciones no dominantes;

(b) por cada componente de patrimonio neto, los efectos de la aplicación o reexpresión retroactivas reconocidos de acuerdo con la NIC 8; y

(c) [eliminado]

(d) por cada componente del patrimonio neto, una conciliación entre los importes en libros, al inicio y al final del ejercicio, revelando por separado (como mínimo) los cambios resultantes de:

(i) resultados;

(ii) otro resultado global; y

(iii) transacciones con los propietarios en su calidad de tales, mostrando por separado las aportaciones realizadas por los propietarios y las distribuciones a éstos y los cambios en las participaciones en la propiedad de dependientes que no den lugar a una pérdida de control.

Información a presentar en el estado de cambios en el patrimonio neto o en las notas

106A Por cada componente del patrimonio neto, la entidad presentará, ya sea en el estado de cambios en el patrimonio neto o en las notas, un análisis del otro resultado global desglosado por partidas (véase el párrafo 106, letra d), inciso ii)).

107 Una entidad presentará, ya sea en el estado de cambios en el patrimonio neto o en las notas, el importe de los dividendos reconocidos como distribuciones a los propietarios durante el ejercicio, y el correspondiente importe de los dividendos por acción.

108 En el párrafo 106, los componentes de patrimonio neto incluyen, por ejemplo, cada una de las clases de capital aportado, el saldo acumulado de cada una de las clases que componen el otro resultado global y las reservas por ganancias acumuladas.

109 Los cambios en el patrimonio neto de una entidad, entre el comienzo y el final del ejercicio sobre el que se informa, reflejarán el incremento o disminución en sus activos netos en dicho ejercicio. Excepto por lo que se refiere a los cambios que procedan de transacciones con los propietarios en su condición de tales (como por ejemplo aportaciones de patrimonio, las recompras por la entidad de sus propios instrumentos de patrimonio y los dividendos) y los costes directamente relacionados con estas transacciones, la variación global del patrimonio neto durante el ejercicio representa el importe total de ingresos y gastos, incluyendo ganancias o pérdidas generadas por las actividades de la entidad durante el ejercicio.

110 La NIC 8 requiere ajustes retroactivos al efectuar cambios en las políticas contables, en la medida en que sean practicables, excepto cuando las disposiciones transitorias de alguna NIIF requieran otra cosa. La NIC 8 también requiere que la reexpresión para corregir errores se efectúe retroactivamente, en la medida en que sea practicable. Los ajustes y las reexpresiones retroactivas no son cambios en el patrimonio neto, sino que son ajustes al saldo inicial de las reservas por ganancias acumuladas, excepto cuando alguna NIIF requiera el ajuste retroactivo de otro componente de patrimonio neto. El párrafo 106(b) requiere revelar información en el estado de cambios en el patrimonio neto, sobre los ajustes totales en cada uno de sus componentes derivados de los cambios en las políticas contables y, por separado, de la corrección de errores. Se revelará información sobre estos ajustes para cada ejercicio anterior y al principio del ejercicio.

Estado de flujos de efectivo

111 La información sobre los flujos de efectivo proporciona a los usuarios de los estados financieros una base para evaluar la capacidad de la entidad para generar efectivo y equivalentes al efectivo y las necesidades de la entidad para utilizar esos flujos de efectivo. La NIC 7 establece los requerimientos para la presentación y revelación de información sobre flujos de efectivo.

Notas

Estructura

112 En las notas se:

(a) presentará información acerca de las bases para la preparación de los estados financieros, y sobre las políticas contables específicas utilizadas de acuerdo con los párrafos 117 a 124;

(b) revelará la información, requerida por las NIIF, que no haya sido incluida en otro lugar de los estados financieros; y

(c) proporcionará información que no se presenta en ninguno de los estados financieros, pero que es relevante para entender cualquiera de ellos.

113 Una entidad deberá, en la medida en que sea practicable, presentar las notas de una forma sistemática. A la hora de determinar una forma sistemática, la entidad deberá tener en cuenta los efectos en la comprensibilidad y la comparabilidad de sus estados financieros. Una entidad referenciará, respecto de cada partida de los estados de situación financiera y del estado o estados de resultados y de otro resultado global, así como de los estados de cambios en el patrimonio neto y de los flujos de efectivo, a toda información correspondiente en las notas.

114 Son ejemplos de ordenación o agrupación sistemática de las notas los siguientes:

(a) destacar los ámbitos de su actividad que la entidad considere más pertinentes para la comprensión de su rendimiento y su situación financiera, agrupando, por ejemplo, información sobre determinadas actividades de explotación;

(b) agrupar información sobre las partidas valoradas del mismo modo, tales como activos valorados al valor razonable; o bien

(c) seguir el orden de las partidas del estado o estados de resultados y de otro resultado global y del estado de situación financiera, por ejemplo

(i) declaración de cumplimiento con las NIIF (véase el párrafo 16)

(ii) políticas contables significativas aplicadas (véase el párrafo 117);

(iii) información justificativa respecto de las partidas presentadas en los estados de situación financiera, en el estado o estados de resultados y de otro resultado global y en los estados de cambios en el patrimonio neto y de flujos de efectivo, en el orden en que se presente cada uno de los estados y partidas; y

(iv) otra información a revelar incluyendo:

(1) pasivos contingentes (véase la NIC 37) y compromisos contractuales no reconocidos, y

(2) información a revelar de carácter no financiero, por ejemplo, los objetivos y políticas de la entidad relativos a la gestión del riesgo financiero (véase la NIIF 7).

115 [Eliminado]

116 Una entidad puede presentar las notas que proporcionan información acerca de las bases para la preparación de los estados financieros y las políticas contables específicas como una sección separada de los estados financieros.

Revelación de información sobre políticas contables

117 Una entidad deberá revelar sus políticas contables significativas, con inclusión de:

(a) la base o bases de valoración utilizadas al elaborar los estados financieros, y

(b) las demás políticas contables utilizadas que sean relevantes para la comprensión de los estados financieros.

118 Es importante para una entidad informar a los usuarios acerca de la base, o bases, de valoración utilizada en los estados financieros (por ejemplo, coste histórico, coste corriente, valor neto realizable, valor razonable o importe recuperable), puesto que esa base, sobre la que una entidad elabora los estados financieros, afecta significativamente al análisis realizado por los usuarios. Cuando una entidad utiliza más de una base de valoración en los estados financieros, por ejemplo si se han revalorizado clases de activos concretos, será suficiente con proporcionar una indicación con respecto a las categorías de activos y pasivos a los que se ha aplicado cada una de las bases de valoración.

119 Al decidir si una determinada política contable debe revelarse, la dirección considerará si la revelación ayudaría a los usuarios a comprender la forma en la que las transacciones y otros sucesos y condiciones se reflejan en la información presentada sobre el rendimiento y la situación financiera. Cada entidad considerará la naturaleza de sus operaciones y las políticas que los usuarios de sus estados financieros esperarían que se revelasen para ese tipo de entidad. La revelación de información acerca de políticas contables particulares será especialmente útil para los usuarios cuando estas políticas se seleccionen de entre las alternativas permitidas en las NIIF. Un ejemplo es la revelación de si una entidad aplica el modelo del valor razonable o del coste a sus inversiones inmobiliarias (véase la NIC 40 *Inversiones inmobiliarias*). Algunas NIIF requieren, de forma específica, revelar información acerca de determinadas políticas contables, incluyendo las opciones escogidas por la dirección entre las diferentes políticas permitidas. Por ejemplo, la NIC 16 requiere revelar información acerca de las bases de valoración utilizadas para las distintas clases de inmovilizado material.

120 [Eliminado]

121 Una política contable podría ser significativa debido a la naturaleza de las operaciones de la entidad, incluso si los importes del ejercicio corriente o del anterior carecieran de importancia relativa. También resultará adecuado revelar información acerca de cada política contable significativa que no esté requerida específicamente por las NIIF, pero que haya seleccionado la entidad y aplicado de acuerdo con la NIC 8.

122 La entidad revelará, junto con las políticas contables significativas u otras notas, los juicios —diferentes de aquellos que impliquen estimaciones (véase el párrafo 125)— que la dirección haya realizado al aplicar las políticas contables de la entidad y que tengan el efecto más significativo sobre los importes reconocidos en los estados financieros.

123 En el proceso de aplicación de las políticas contables de la entidad, la dirección realizará diversos juicios, diferentes de los relativos a las estimaciones, que pueden afectar significativamente a los importes reconocidos en los estados financieros. Por ejemplo, la dirección realizará juicios profesionales para determinar:

(a) [eliminado]

(b) cuándo se han transferido sustancialmente a otras entidades todos los riesgos y ventajas significativos de los propietarios de los activos financieros y, en el caso de los arrendadores, de los activos arrendados; y

(c) si, por su fondo económico, ciertas ventas de bienes son acuerdos de financiación y, en consecuencia, no generan ingresos ordinarios; y

(d) si las condiciones contractuales de un activo financiero dan lugar, en fechas especificadas, a flujos de efectivo que son únicamente pagos del principal e intereses sobre el importe del principal pendiente.

124 Algunas de las informaciones a revelar de conformidad con el párrafo 122 son requeridas por otras NIIF. Por ejemplo, la NIIF 12 *Revelación de Participaciones en Otras Entidades* requiere que una entidad revele los juicios realizados a la hora de determinar si controla o no otra entidad. La NIC 40 *Inversiones inmobiliarias* requiere, cuando la clasificación de una determinada inversión presente dificultades, la revelación de información acerca de los criterios desarrollados por la entidad para distinguir las inversiones inmobiliarias de las propiedades ocupadas por el dueño, y de las propiedades mantenidas para su venta en el curso ordinario del negocio.

Causas de incertidumbre en las estimaciones

125 Una entidad revelará información sobre las hipótesis de futuro y otras causas de incertidumbre en la estimación al final del ejercicio sobre el que se informa, cuando tengan un riesgo significativo de dar lugar a ajustes materiales en el valor en libros de los activos o pasivos en el próximo ejercicio contable. Con respecto a esos activos y pasivos, las notas incluirán detalles de:

(a) su naturaleza; y

(b) su importe en libros al final del ejercicio sobre el que se informa.

126 La determinación del importe en libros de algunos activos y pasivos requerirá la estimación, al final del ejercicio sobre el que se informa, de los efectos que se deriven de sucesos futuros inciertos sobre dichos activos y pasivos. Por ejemplo, en ausencia de precios de mercado observados recientemente, será necesario efectuar estimaciones acerca del futuro para valorar el importe recuperable de las distintas clases de inmovilizado material, el efecto de la obsolescencia tecnológica sobre las existencias, las provisiones condicionadas por los desenlaces futuros de litigios en curso y los pasivos por prestaciones a los empleados a largo plazo, tales como las obligaciones por pensiones. Estas estimaciones que suponen asumir hipótesis relativas a estas partidas, tales como los flujos de efectivo ajustados por el riesgo o los tipos de descuento empleados, la evolución prevista en los salarios o en los cambios en los precios que afectan a otros costes.

127 Los supuestos y otras fuentes de incertidumbre en la estimación revelados de acuerdo con el párrafo 125, se refieren a las estimaciones que ofrezcan para la dirección una mayor dificultad, subjetividad o complejidad en el juicio profesional. A medida que aumente el número de variables y supuestos que afectan al posible desenlace futuro de las incertidumbres, los juicios profesionales serán más subjetivos y complejos, y la posibilidad de que se produzcan cambios materiales en el valor en libros de los activos o pasivos normalmente se verá incrementada de forma paralela.

128 No se requiere revelar la información del párrafo 125 para activos y pasivos con un riesgo significativo cuyos importes en libros pueden cambiar de forma material durante el siguiente ejercicio contable si, al final del ejercicio sobre el que se informa, han sido valorados a valor razonable basado en un precio cotizado en un mercado activo para un activo o pasivo idénticos. Estos valores razonables pueden cambiar de forma material durante el siguiente ejercicio contable, pero tales cambios no podrían determinarse a partir de los supuestos u otros datos de incertidumbre en la estimación al final del ejercicio sobre el que se informa.

129 Una entidad presentará las revelaciones de información del párrafo 125 de forma que ayuden a los usuarios de los estados financieros a entender los juicios efectuados sobre el futuro y otras fuentes de la incertidumbre en la estimación por la dirección. La naturaleza y alcance de la información proporcionada variará de acuerdo con la naturaleza de los supuestos, y con otras circunstancias. Algunos ejemplos de información que la entidad debe revelar son los siguientes:

(a) la naturaleza de los supuestos u otras incertidumbres en la estimación;

(b) la sensibilidad del importe en libros a los métodos, supuestos y estimaciones implícitas en su cálculo, incluyendo las razones de tal sensibilidad;

(c) la resolución esperada de una incertidumbre, así como el abanico de resultados razonablemente posibles dentro del ejercicio contable próximo, con respecto al importe en libros de los activos y pasivos afectados; y

(d) si la incertidumbre continúa sin resolverse, una explicación de los cambios efectuados en los supuestos pasados referentes a dichos activos y pasivos.

130 Esta Norma no requiere que una entidad revele información presupuestaria o previsiones al revelar la información del párrafo 125.

131 Algunas veces es impracticable revelar el alcance de los posibles efectos de una hipótesis u otra fuente de incertidumbre en la estimación al final del ejercicio del que se informa. En tales casos, la entidad revelará que es razonablemente posible, sobre la base del conocimiento existente, que los desenlaces producidos dentro del próximo ejercicio contable que sean diferentes de los supuestos utilizados, podrían requerir ajustes significativos en el importe en libros del activo o pasivo afectado. En cualquier caso, la entidad revelará la naturaleza y el importe en libros del activo o pasivo específico (o de la clase de activos o pasivos) afectado por el supuesto en cuestión.

132 Las revelaciones requeridas por el párrafo 122, sobre los juicios profesionales particulares efectuados por la dirección en el proceso de aplicación de las políticas contables de la entidad, no guardan relación con las informaciones a revelar acerca de las fuentes de incertidumbre en la estimación previstos en el párrafo 125.

133 Otras NIIF requieren revelar algunas de las hipótesis que de otro modo se requerirían de conformidad con el párrafo 125. Por ejemplo, la NIC 37 exige revelar, en circunstancias específicas, las principales hipótesis sobre los sucesos futuros que afecten a las diferentes clases de provisiones. La NIIF 13 *Valoración del valor razonable* exige revelar las hipótesis significativas (incluida la técnica o técnicas de valoración y las variables) que la entidad emplea al valorar los valores razonables de los activos y pasivos que se contabilizan al valor razonable.

Capital

134 Una entidad revelará información que permita que los usuarios de sus estados financieros evalúen los objetivos, las políticas y los procesos que la entidad aplica para gestionar el capital.

135 Para cumplir lo establecido en el párrafo 134, la entidad revelará lo siguiente:

(a) información cualitativa sobre sus objetivos, políticas y procesos de gestión del capital, que incluya:

(i) una descripción de lo que considera capital a efectos de su gestión;

(ii) cuando una entidad está sujeta a requerimientos externos de capital, la naturaleza de éstos y la forma en que se incorporan en la gestión de capital; y

(iii) cómo cumple sus objetivos de gestión de capital.

(b) datos cuantitativos resumidos acerca de lo que gestiona como capital. Algunas entidades consideran como parte del capital a determinados pasivos financieros (por ejemplo, algunas formas de deuda subordinada). Otras excluyen del capital a algunos componentes del patrimonio neto (por ejemplo, los componentes surgidos de las coberturas de flujos de efectivo).

(c) los cambios en (a) y (b) desde el ejercicio anterior.

(d) si durante el ejercicio ha cumplido con cualquier requerimiento externo de capital al cual esté sujeto.

(e) cuando la entidad no haya cumplido con alguno de estos requerimientos externos de capital impuestos, las consecuencias de este incumplimiento.

La entidad basa estas revelaciones en la información internamente proporcionada al personal clave de la dirección.

136 Una entidad puede gestionar su capital de diversas formas y estar sujeta a distintos requerimientos sobre el capital. Por ejemplo, un conglomerado puede incluir entidades que lleven a cabo actividades de seguro y actividades bancarias, y esas entidades pueden operar en diferentes jurisdicciones. Si la revelación de forma agregada de los requerimientos de capital y de la forma de gestionar el capital no proporcionase información útil o distorsionase la comprensión de los recursos de capital de una entidad, por parte de los usuarios de estados financieros, la entidad revelará información separada sobre cada requerimiento de capital al que esté sujeta.

Instrumentos financieros con opción de venta clasificados como patrimonio

136A En el caso de instrumentos financieros con opción de venta clasificados como instrumentos de patrimonio, una entidad revelará (en la medida en que no lo haya hecho en ninguna otra parte):

(a) datos cuantitativos resumidos sobre el importe clasificado como patrimonio;

(b) sus objetivos, políticas y procesos de gestión de su obligación de recomprar o reembolsar los instrumentos cuando le sea requerido por los tenedores de los instrumentos, incluyendo los cambios procedentes de ejercicios anteriores;

(c) las salidas de efectivo esperadas en el momento del reembolso o recompra de esa clase de instrumentos financieros; e

(d) información sobre cómo se determinaron las salidas de efectivo esperadas en el momento del reembolso o recompra.

Otras informaciones a revelar

137 Una entidad revelará en las notas:

(a) el importe de los dividendos propuestos o acordados antes de que los estados financieros hayan sido formulados, que no hayan sido reconocidos como distribución a los propietarios durante el ejercicio, así como los importes correspondientes por acción; y

(b) el importe de cualquier dividendo preferente de carácter acumulativo que no haya sido reconocido.

138 Una entidad revelará lo siguiente, si no ha sido revelado en otra parte de la información publicada con los estados financieros:

(a) el domicilio y forma legal de la entidad, el país en que se ha constituido y la dirección de su sede social (o el domicilio principal donde desarrolle sus actividades, si fuese diferente de la sede social);

(b) una descripción de la naturaleza de las operaciones de la entidad, así como de sus principales actividades;

(c) el nombre de la dominante directa y de la dominante última del grupo; y

(d) si es una entidad de vida limitada, información sobre la duración de la misma.

Transición y fecha de vigencia

139 Una entidad aplicará esta Norma en los ejercicios anuales que comiencen a partir del 1 de enero de 2009. Se permite su aplicación anticipada. Si una entidad aplica esta Norma a ejercicios anteriores revelará este hecho.

139A La NIC 27 (modificada en 2008) modificó el párrafo 106. Una entidad aplicará esa modificación en los ejercicios anuales que comiencen a partir del 1 de julio de 2009. Si una entidad aplica la NIC 27 (modificada por el Consejo de Normas Internacionales de Contabilidad en 2008) a ejercicios anteriores, la modificación se aplicará también a esos ejercicios. La modificación deberá aplicarse de forma retroactiva.

139B *Instrumentos financieros con opción de venta y obligaciones que surgen en la liquidación* (Modificaciones de las NIC 32 y NIC 1), emitido en febrero de 2008, modificó el párrafo 138 e insertó los párrafos 8A, 80A y 136A. Una entidad aplicará esas modificaciones para ejercicios anuales que comiencen a partir del 1 de enero de 2009. Se permite su aplicación anticipada. Si una entidad aplicase las modificaciones en un ejercicio anterior, revelará este hecho y aplicará, al mismo tiempo, las modificaciones correspondientes de las NIC 32, NIC 39, NIIF 7 y CINIIF 2 *Aportaciones de los socios de entidades cooperativas e instrumentos similares*.

139C Los párrafos 68 y 71 se modificaron mediante el documento *Mejoras de las Normas e Interpretaciones* emitido en mayo de 2008. Una entidad aplicará esas modificaciones en los ejercicios anuales que comiencen a partir del 1 de enero de 2009. Se permite su aplicación anticipada. Si una entidad aplicase las modificaciones en ejercicios anteriores, revelará el hecho.

139D El párrafo 69 se modificó con las *Mejoras de las NIIF* emitidas en abril de 2009. Las entidades aplicarán esas modificaciones a los ejercicios que comiencen a partir del 1 de enero de 2010. Se permite su aplicación anticipada. Si una entidad aplicase las modificaciones en un ejercicio que comience con anterioridad, revelará ese hecho.

139E [Eliminado]

139F Mediante las *Mejoras de las NIIF*, emitidas en mayo de 2010, se modificaron los párrafos 106 y 107 y se añadió el párrafo 106A. Las entidades aplicarán esas modificaciones a los ejercicios anuales que comiencen a partir del 1 de enero de 2011. Se permite su aplicación anticipada.

139G [Eliminado]

139H La NIIF 10 y la NIIF 12, publicadas en mayo de 2011, modificaron los párrafos 4, 119, 123 y 124. Una entidad aplicará esas modificaciones cuando aplique la NIIF 10 y la NIIF 12.

139I La NIIF 13, publicada en mayo de 2011, modifica los párrafos 128 y 133. Una entidad aplicará esas modificaciones cuando aplique la NIIF 13.

139J Mediante el documento *Presentación de las partidas de otro resultado global* (Modificaciones de la NIC 1), publicado en junio de 2011, se modificaron los párrafos 7, 10, 82, 85 a 87, 90, 91, 94, 100 y 115, se añadieron los párrafos 10A, 81A, 81B y 82A y se eliminaron los párrafos 12, 81, 83 y 84. Una entidad aplicará esas modificaciones en los ejercicios anuales que comiencen a partir del 1 de julio de 2012. Se permite su aplicación anticipada. Si una entidad aplicase las modificaciones en ejercicios anteriores revelará ese hecho.

139K La NIC 19 *Retribuciones a los empleados* (modificada en junio de 2011) modifica la definición de «otro resultado global» del párrafo 7 y el párrafo 96. Una entidad aplicará esas modificaciones cuando aplique la NIC 19 (modificada en junio de 2011).

139M [Eliminado]

139N La NIIF 15 *Ingresos ordinarios procedentes de contratos con clientes,* emitida en mayo de 2014, modificó el párrafo 34. Las entidades aplicarán esa modificación cuando apliquen la NIIF 15.

139O La NIIF 9 emitida en julio de 2014 modificó los párrafos 7, 68, 71, 82, 93, 95, 96, 106 y 123 y eliminó los párrafos 139E, 139G y 139M. Las entidades aplicarán esas modificaciones cuando apliquen la NIIF 9.

139P Mediante el documento *Iniciativa sobre información a revelar* (Modificaciones de la NIC 1), publicado en diciembre de 2014, se modificaron los párrafos 10, 31, 54 y 55, 82A, 85, 113 y 114, 117, 119 y 122, se añadieron los párrafos 30A, 55A, 85A y 85B y se suprimieron los párrafos 115 y 120. Las entidades aplicarán esas modificaciones a los ejercicios anuales que comiencen a partir del 1 de enero de 2016. Se permite su aplicación anticipada. No se requiere que las entidades revelen la información exigida en los párrafos 28 a 30 de la NIC 8 en relación con estas modificaciones.

139Q La NIIF 16 *Arrendamientos*, emitida en enero de 2016, modificó el párrafo 123. Las entidades aplicarán esa modificación cuando apliquen la NIIF 16.

139R La NIIF 17, emitida en mayo de 2017, modificó los párrafos 7, 54 y 82. Las *Modificaciones de la NIIF 17*, emitidas en junio de 2020, modificaron nuevamente el párrafo 54. Las entidades aplicarán esas modificaciones cuando apliquen la NIIF 17.

139S Las *Modificaciones de las referencias al Marco conceptual en las NIIF*, publicadas en 2018, modificaron los párrafos 7, 15, 19, 20, 23, 24, 28 y 89. Las entidades aplicarán esas modificaciones en los ejercicios anuales que comiencen a partir del 1 de enero de 2020. Se permite su aplicación anticipada si al mismo tiempo se aplican también todas las demás modificaciones introducidas por las *Modificaciones de las referencias al Marco conceptual en las NIIF*. Las entidades aplicarán las modificaciones de la NIC 1 con carácter retroactivo, de conformidad con la NIC 8 *Políticas contables, cambios en las estimaciones contables y errores*. No obstante, en caso de que una entidad determine que la aplicación retroactiva sería impracticable o implicaría costes o esfuerzos desproporcionados, aplicará la modificación de la NIC 1 remitiéndose a los párrafos 23 a 28, 50 a 53 y 54F de la NIC 8.

139T La *definición de materialidad* (modificaciones de la NIC 1 y la NIC 8), emitida en octubre de 2018, modificó el párrafo 7 de la NIC 1 y el párrafo 5 de la NIC 8 y eliminó el párrafo 6 de la NIC 8. Las entidades aplicarán esas modificaciones de forma prospectiva a los ejercicios anuales que comiencen a partir del 1 de enero de 2020. Se permite su aplicación anticipada. Si una entidad aplica las referidas modificaciones a un ejercicio anterior, revelará este hecho.

Derogación de la NIC 1 (revisada en 2003)

140 Esta Norma sustituye a la NIC 1 *Presentación de estados financieros* revisada en 2003 y modificada en 2005.

Norma Internacional de Contabilidad 2
Existencias

Norma Internacional de Contabilidad nº 2 *Existencias*

Objetivo

1 El objetivo de esta Norma es prescribir el tratamiento contable de las existencias. Un tema fundamental en la contabilidad de las existencias es la cantidad de coste que debe reconocerse como activo, y ser diferido hasta que los correspondientes ingresos ordinarios sean reconocidos. Esta Norma suministra una guía práctica para la determinación de ese coste, así como para el posterior reconocimiento como un gasto del ejercicio, incluyendo también cualquier deterioro que rebaje el importe en libros al valor realizable neto. También suministra directrices sobre las fórmulas de coste que se utilizan para atribuir costes a las existencias.

Alcance

2 Esta norma será de aplicación a todas las existencias, excepto a:

(a) [eliminado]

(b) los instrumentos financieros (véanse la NIC 32 *Instrumentos financieros: Presentación* y la NIIF 9 *Instrumentos financieros*); y

(c) los activos biológicos relacionados con la actividad agrícola y productos agrícolas en el punto de cosecha o recolección (véase la NIC 41 *Agricultura*).

3 Esta Norma no será de aplicación para la valoración de las existencias mantenidas por:

(a) Productores de productos agrícolas y forestales, de productos agrícolas tras la cosecha o recolección, así como de minerales y productos minerales, siempre que sean valorados por su valor realizable neto, de acuerdo con prácticas bien consolidadas en esos sectores. En el caso de que esas existencias se valoren al valor realizable neto, los cambios en este valor se reconocerán en el resultado del ejercicio en que se produzcan dichos cambios.

(b) Intermediarios que comercien con materias primas cotizadas, siempre que valoren sus existencias al valor razonable menos los costes de venta. En el caso de que esas existencias se contabilicen por un importe que sea el valor razonable menos los costes de venta, los cambios en dicho importe se reconocerán en el resultado del ejercicio en que se produzcan los mismos.

4 Las existencias a que se ha hecho referencia en el apartado (a) del párrafo 3 se valoran por su valor realizable neto en ciertas fases de la producción. Ello ocurre, por ejemplo, cuando se hayan recogido las cosechas agrícolas o se hayan extraído los minerales, siempre que su venta esté asegurada por un contrato a plazo sea cual fuere su tipo o garantizada por el gobierno, o bien cuando exista un mercado activo y el riesgo de no poder efectuar la venta sea mínimo. Esas existencias se excluyen únicamente de los requerimientos de valoración establecidos en esta Norma.

5 Los intermediarios que comercian son aquéllos que compran o venden materias primas cotizadas por cuenta propia o bien por cuenta de terceros. Las existencias a que se ha hecho referencia en el apartado (b) del párrafo 3 se adquieren, principalmente, con el propósito de venderlas en un futuro próximo y generar ganancias procedentes de las fluctuaciones en el precio o un margen comercial. Cuando esas existencias se contabilicen por su valor razonable menos los costes de venta, quedarán excluidas únicamente de los requerimientos de valoración establecidos en esta Norma.

Definiciones

6 **Los siguientes términos se usan, en la presente Norma, con el significado que a continuación se especifica:**

***Existencias* son activos:**

(a) **poseídos para ser vendidos en el curso normal de la explotación;**

(b) **en proceso de producción de cara a esa venta; o**

(c) **en forma de materiales o suministros, para ser consumidos en el proceso de producción o en el suministro de servicios.**

***Valor realizable neto* es el precio estimado de venta de un activo en el curso normal de la explotación, menos los costes estimados para terminar su producción y los necesarios para llevar a cabo la venta.**

***Valor razonable* es el precio que se recibiría por la venta de un activo o se pagaría para transferir un pasivo mediante una transacción ordenada entre los participantes en el mercado en la fecha de valoración. (Véase NIIF 13 *Valoración del valor razonable*).**

7 El valor realizable neto hace referencia al importe neto que la entidad espera obtener por la venta de las existencias, en el curso normal de la explotación. El valor razonable refleja el precio al que una transacción ordenada para vender las mismas existencias en el mercado principal (o en el más ventajoso) de esas existencias se realizaría entre los participantes en el mercado en la fecha de valoración. El primero es un valor específico a la entidad; el segundo, no. El valor realizable neto de las existencias puede no ser igual al valor razonable menos los costes de venta.

8 Entre las existencias también se incluyen los bienes comprados y almacenados para revender, entre los que se encuentran, por ejemplo, las mercaderías adquiridas por un minorista para revender a sus clientes, y también los terrenos u otras inversiones inmobiliarias que se tienen para ser vendidos a terceros. También son existencias los productos terminados o en curso de fabricación por la entidad, así como los materiales y suministros para ser usados en el proceso productivo. Los costes soportados para cumplir un contrato con un cliente que no den lugar a existencias (o activos que queden dentro del alcance de otra norma) se contabilizarán de acuerdo con la NIIF 15 *Ingresos ordinarios procedentes de contratos con clientes.*

Valoración de las existencias

9 **Las existencias se valorarán al menor de: el coste o el valor realizable neto.**

Coste de las existencias

10 **El coste de las existencias comprenderá todos los costes derivados de la adquisición y transformación de las mismas, así como otros costes en los que se haya incurrido para darles su condición y ubicación actuales.**

Costes de adquisición

11 Los costes de adquisición de las existencias comprenderán el precio de compra, los aranceles de importación y otros impuestos (que no sean recuperables posteriormente de las autoridades fiscales), el transporte, el almacenamiento y otros costes directamente atribuibles a la adquisición de los productos acabados, los materiales y los servicios. Los descuentos comerciales, las rebajas y otras partidas similares se deducirán para determinar el coste de adquisición.

Costes de transformación

12 Los costes de transformación de las existencias comprenderán los costes directamente relacionados con las unidades producidas, tales como la mano de obra directa. También comprenderán una parte, calculada de forma sistemática, de los costes indirectos, variables o fijos, en los que se haya incurrido para transformar las materias primas en productos terminados. Costes indirectos fijos son todos aquellos que permanecen relativamente constantes, con independencia del volumen de

producción, tales como la amortización y mantenimiento de los edificios y equipos de la fábrica y los activos por derecho de uso utilizados en el proceso de producción, así como el coste de gestión y administración de la planta. Costes indirectos variables son todos aquellos que varían directamente, o casi directamente, con el volumen de la producción obtenida, tales como los materiales y la mano de obra indirecta.

13 El proceso de distribución de los costes indirectos fijos a los costes de transformación se basará en la capacidad normal de trabajo de los medios de producción. Capacidad normal es la producción que se espera conseguir en circunstancias normales, considerando el promedio de varios ejercicios o temporadas, y teniendo en cuenta la pérdida de capacidad que resulta de las operaciones previstas de mantenimiento. Puede usarse el nivel real de producción siempre que se aproxime a la capacidad normal. La cantidad de coste indirecto fijo distribuido a cada unidad de producción no se incrementará como consecuencia de un nivel bajo de producción, ni por la existencia de capacidad ociosa. Los costes indirectos no distribuidos se reconocerán como gastos del ejercicio en que han sido incurridos. En periodos de producción anormalmente alta, la cantidad de coste indirecto distribuido a cada unidad de producción se disminuirá, de manera que no se valoren las existencias por encima del coste. Los costes indirectos variables se distribuirán, a cada unidad de producción, sobre la base del nivel real de uso de los medios de producción.

14 El proceso de producción puede dar lugar a la fabricación simultánea de más de un producto. Es el caso, por ejemplo, de la producción conjunta o de la producción de productos principales junto a subproductos. Cuando los costes de transformación de cada tipo de producto no sean identificables por separado, se distribuirá el coste total entre los productos, utilizando bases uniformes y racionales. La distribución puede basarse, por ejemplo, en el valor de mercado de cada producto, ya sea como producción en curso, en el momento en que los productos comienzan a poder identificarse por separado, o cuando se complete el proceso productivo. La mayoría de los subproductos, por su propia naturaleza, no poseen un valor significativo. Cuando este sea el caso, se medirán frecuentemente por su valor realizable neto, deduciendo esa cantidad del coste del producto principal. Como resultado de esta distribución, el importe en libros del producto principal no resultará significativamente diferente de su coste.

Otros costes

15 En el cálculo del coste de las existencias se incluirán otros costes, siempre que se hubiera incurrido en ellos para dar a las mismas su condición y ubicación actuales. Por ejemplo, podría ser apropiado incluir como coste de las existencias algunos costes indirectos no derivados de la producción o los costes del diseño de productos para clientes específicos.

16 Son ejemplos de costes excluidos del coste de las existencias, y por tanto reconocidos como gastos del ejercicio en el que se incurren, los siguientes:

(a) las cantidades anormales de desperdicio de materiales, mano de obra u otros costes de producción;

(b) los costes de almacenamiento, a menos que esos costes sean necesarios en el proceso productivo, previos a un proceso de elaboración ulterior;

(c) los costes indirectos de administración que no hayan contribuido a dar a las existencias su condición y ubicación actuales; y

(d) los costes de venta.

17 En la NIC 23 *Costes por fondos tomados en préstamo*, se identifican las limitadas circunstancias en las que los costes financieros se incluirían en el coste de las existencias.

18 Una entidad puede adquirir existencias con pago aplazado. Cuando el acuerdo contenga de hecho un elemento de financiación, como puede ser, por ejemplo, la diferencia entre el precio de adquisición en condiciones normales de crédito y el importe pagado, este elemento se reconocerá como gasto por intereses a lo largo del periodo de financiación.

19 [Eliminado]

Coste de los productos agrícolas recolectados de activos biológicos

20 De acuerdo con la NIC 41 *Agricultura*, las existencias que comprenden productos agrícolas, que la entidad haya cosechado o recolectado de sus activos biológicos, se valorarán, para su reconocimiento inicial, por el valor razonable menos los costes de venta en el momento de su

cosecha o recolección. Este será el coste de las existencias en esa fecha, para la aplicación de la presente Norma.

Métodos de valoración de costes

21 Los métodos para la determinación del coste de las existencias, tales como el método del coste estándar o el método de los minoristas, podrán ser utilizados por conveniencia siempre que el resultado de aplicarlos se aproxime al coste. Los costes estándares se establecerán a partir de niveles normales de consumo de materias primas, suministros, mano de obra, eficiencia y utilización de la capacidad. En este caso, las condiciones de cálculo se revisarán de forma regular y, si es preciso, se cambiarán los estándares siempre y cuando esas condiciones hayan variado.

22 El método de los minoristas se utiliza a menudo, en el sector comercial al por menor, para la valoración de existencias, cuando haya un gran número de artículos que rotan velozmente, que tienen márgenes similares y para los cuales resulta impracticable utilizar otros métodos de cálculo de costes. En este método, el coste de las existencias se determinará deduciendo, del precio de venta del artículo en cuestión, un porcentaje apropiado de margen bruto. El porcentaje aplicado tendrá en cuenta la parte de las existencias que se han marcado por debajo de su precio de venta original. A menudo se utiliza un porcentaje medio para cada sección o departamento comercial.

Fórmulas del coste

23 El coste de las existencias de productos que no sean habitualmente intercambiables entre sí, así como de los bienes y servicios producidos y segregados para proyectos específicos, se determinará a través del método de identificación específica de sus costes individuales.

24 La identificación específica del coste significa que cada tipo de coste concreto se distribuirá entre ciertas partidas identificadas dentro de las existencias. Este procedimiento será el tratamiento adecuado para aquellos productos que se segreguen para un proyecto específico, con independencia de que hayan sido producidos por la entidad o comprados en el exterior. Sin embargo, la identificación específica de costes resultará inadecuada cuando, en las existencias, haya un gran número de productos que sean habitualmente intercambiables. En estas circunstancias, el método para seleccionar qué productos individuales van a permanecer en la existencia final, podría ser utilizado para obtener efectos predeterminados en el resultado del ejercicio.

25 El coste de las existencias, distintas de las tratadas en el párrafo 23, se asignará utilizando los métodos de primera entrada primera salida (FIFO) o coste medio ponderado. La entidad utilizará la misma fórmula de coste para todas las existencias que tengan una naturaleza y uso similares dentro de la misma. Para las existencias con una naturaleza o uso diferente, puede estar justificada la utilización de fórmulas de coste también diferentes.

26 Por ejemplo, dentro de la misma entidad, las existencias utilizadas en un segmento operativo pueden tener un uso diferente del que se da al mismo tipo de existencias en otro segmento operativo. Sin perjuicio de lo anterior, la diferencia en la ubicación geográfica de las existencias (o en las reglas fiscales correspondientes) no es, por sí misma, motivo suficiente para justificar el uso de fórmulas de coste diferentes.

27 La fórmula FIFO asume que los productos en existencias comprados o producidos antes serán vendidos en primer lugar y, consecuentemente, que los productos que queden en la existencia final serán los producidos o comprados más recientemente. Si se utiliza el método o fórmula del coste medio ponderado, el coste de cada unidad de producto se determinará a partir del promedio ponderado del coste de los artículos similares, poseídos al principio del ejercicio, y del coste de los mismos artículos comprados o producidos durante el ejercicio. Se puede calcular el promedio periódicamente o después de recibir cada envío adicional, dependiendo de las circunstancias de la entidad.

Valor realizable neto

28 El coste de las existencias puede no ser recuperable en caso de que las mismas estén dañadas, si han devenido parcial o totalmente obsoletas, o bien si sus precios de mercado han caído. Asimismo, el coste de las existencias puede no ser recuperable si los costes estimados para su terminación o su venta han aumentado. La práctica de rebajar el saldo, hasta que el coste sea igual al valor realizable neto, es coherente con el punto de vista según el cual los activos no se valorarán en libros por encima de los importes que se espera obtener a través de su venta o uso.

29 Generalmente, la rebaja del valor hasta alcanzar el valor realizable neto se calculará para cada partida de las existencias. En algunas circunstancias, sin embargo, podría resultar apropiado agrupar partidas similares o relacionadas. Este puede ser el caso de las partidas de existencias relacionadas con la misma línea de productos, que tengan propósitos o usos finales similares, se produzcan y vendan en la misma área geográfica y no puedan ser, por razones prácticas, evaluadas separadamente de otras partidas de la misma línea. No será apropiado realizar las rebajas del valor a partir de partidas que reflejen clasificaciones completas de las existencias, por ejemplo sobre la totalidad de los productos terminados o sobre todas las existencias en un segmento operativo determinado.

30 Las estimaciones del valor realizable neto se basarán en la información más fiable de que se disponga, en el momento de hacerlas, acerca del importe por el que se espera realizar las existencias. Estas estimaciones tendrán en consideración las fluctuaciones de precios o costes relacionados directamente con los hechos posteriores al cierre, en la medida que esos hechos confirmen condiciones existentes al final del ejercicio.

31 Al hacer las estimaciones del valor realizable neto, se tendrá en consideración el propósito para el que se mantienen las existencias. Por ejemplo, el valor realizable neto del importe de existencias que se tienen para cumplir con los contratos de venta o de prestación de servicios, se basará en el precio que figura en el contrato en cuestión. Si los contratos de ventas son por una cantidad inferior a la reflejada en existencias, el valor realizable neto del exceso se determinará sobre la base de los precios generales de venta. Pueden aparecer provisiones o pasivos contingentes por contratos de venta firmes que excedan las cantidades de productos en existencia, o bien de productos que vayan a obtenerse por contratos de compra firmes. Estas provisiones o pasivos contingentes se tratarán contablemente de acuerdo con la NIC 37 *Provisiones, pasivos contingentes y activos contingentes*.

32 No se rebajará el valor de las materias primas y otros suministros, mantenidos para su uso en la producción de existencias, para situar su importe en libros por debajo del coste, siempre que se espere que los productos terminados a los que se incorporen sean vendidos al coste o por encima del mismo. Sin embargo, cuando una reducción en el precio de las materias primas indique que el coste de los productos terminados excederá a su valor realizable neto, se rebajará su importe en libros hasta cubrir esa diferencia. En estas circunstancias, el coste de reposición de las materias primas puede ser la mejor medida disponible de su valor realizable neto.

33 Se realizará una evaluación del valor realizable neto en cada ejercicio posterior. Cuando hayan dejado de darse las circunstancias que previamente hayan causado la rebaja del valor, o cuando exista una clara evidencia de un incremento en el valor realizable neto como consecuencia de un cambio en las circunstancias económicas, se revertirá el importe de la misma, de manera que el nuevo valor contable sea el menor entre el coste y el valor realizable neto revisado. Esto ocurrirá, por ejemplo, cuando un artículo en existencias, que se contabilicen por su valor realizable neto porque ha bajado su precio de venta, esté todavía en existencias de un ejercicio posterior y su precio de venta se haya incrementado.

Reconocimiento como gasto

34 Cuando las existencias sean enajenadas, el importe en libros de las mismas se reconocerá como un gasto del ejercicio en el que se reconozcan los correspondientes ingresos ordinarios. El importe de cualquier rebaja de valor, hasta alcanzar el valor realizable neto, así como todas las demás pérdidas en las existencias, se reconocerán en el ejercicio en que ocurra la rebaja o la pérdida. El importe de cualquier reversión de la rebaja de valor que resulte de un incremento en el valor realizable neto, se reconocerá como una reducción en el valor de las existencias que hayan sido reconocidas como gasto en el ejercicio en que tenga lugar la recuperación del valor.

35 El coste de ciertas existencias puede ser incorporado a otras cuentas de activo, por ejemplo las existencias que se empleen como componentes de los trabajos realizados, por la entidad, para los elementos del inmovilizado material. El valor de las existencias distribuido a otros activos de esta manera se reconocerá como gasto a lo largo de la vida útil de los mismos.

Información a revelar

36 En los estados financieros se revelará la siguiente información:

(a) las políticas contables adoptadas para la valoración de las existencias, incluyendo la fórmula de valoración de los costes que se haya utilizado;

(b) el importe total en libros de las existencias y los importes parciales según la clasificación que resulte apropiada para la entidad;

(c) el importe en libros de las existencias que se contabilicen por su valor razonable menos los costes de venta;

(d) el importe de las existencias reconocido como gasto durante el ejercicio;

(e) el importe de las rebajas de valor de las existencias que se haya reconocido como gasto en el ejercicio, de acuerdo con el párrafo 34;

(f) el importe de las reversiones en las rebajas de valor anteriores, que se haya reconocido como una reducción en la cuantía del gasto por existencias en el ejercicio, de acuerdo con el párrafo 34;

(g) las circunstancias o eventos que hayan producido la reversión de las rebajas de valor, de acuerdo con el referido párrafo 34; y

(h) el importe en libros de las existencias pignoradas en garantía del cumplimiento de deudas.

37 La información acerca del importe en libros de las diferentes clases de existencias, así como la variación de dichos importes en el ejercicio, resultará de utilidad a los usuarios de los estados financieros. Una clasificación común de las existencias es la que distingue entre mercaderías, suministros para la producción, materias primas, productos en curso y productos terminados.

38 El importe de las existencias reconocido como gasto durante el ejercicio, denominado generalmente coste de las ventas, comprenderá los costes previamente incluidos en la valoración de los productos que se hayan vendido, así como los costes indirectos no distribuidos y los costes de producción de las existencias por importes anómalos. Las circunstancias particulares de cada entidad podrían exigir la inclusión de otros costes, tales como los costes de distribución.

39 Algunas entidades adoptan un formato para la presentación del resultado del ejercicio en el que se presentan los importes diferentes a la cifra de coste de las existencias reconocido como gasto durante el ejercicio. Según este formato, la entidad presentará un análisis de los gastos mediante una clasificación basada en la naturaleza de estos gastos. En este caso, la entidad revelará los costes reconocidos como gastos de materias primas y consumibles, costes de mano de obra y otros costes, junto con el importe del cambio neto en las existencias para el ejercicio.

Fecha de vigencia

40 La entidad aplicará esta Norma en los ejercicios anuales que comiencen a partir del 1 de enero de 2005. Se aconseja su aplicación anticipada. Si la entidad aplica esta Norma para un periodo que comience antes del 1 de enero de 2005, revelará este hecho.

40A [Eliminado]

40B [Eliminado]

40C La NIIF 13, publicada en mayo de 2011, modifica la definición de valor razonable en el párrafo 6 y modifica el párrafo 7. Una entidad aplicará esas modificaciones cuando aplique la NIIF 13.

40D [Eliminado]

40E La NIIF 15 *Ingresos ordinarios procedentes de contratos con clientes*, emitida en mayo de 2014, modificó los párrafos 2, 8, 29 y 37 y eliminó el párrafo 19. Las entidades aplicarán esas modificaciones cuando apliquen la NIIF 15.

40F La NIIF 9 emitida en julio de 2014 modificó el párrafo 2 y eliminó los párrafos 40A, 40B y 40D. Las entidades aplicarán esas modificaciones cuando apliquen la NIIF 9.

40G La NIIF 16 *Arrendamientos*, emitida en enero de 2016, modificó el párrafo 12. Las entidades aplicarán esa modificación cuando apliquen la NIIF 16.

Derogación de otros pronunciamientos

41 Esta Norma deroga la NIC 2 *Existencias*, revisada en 1993.

42 Esta Norma deroga la SIC1 *Uniformidad – diferentes fórmulas para el cálculo del coste de las existencias*.

Norma Internacional de Contabilidad 7
Estado de Flujos de Efectivo

Norma Internacional de contabilidad nº 7
Estado de flujos de efectivo

Objetivo

La información acerca de los flujos de efectivo es útil porque suministra a los usuarios de los estados financieros las bases para evaluar la capacidad que tiene la entidad para generar efectivo y equivalentes al efectivo, así como sus necesidades de liquidez. Para tomar decisiones económicas, los usuarios deben evaluar la capacidad que la entidad tiene para generar efectivo y equivalentes al efectivo, así como las fechas en que se producen y el grado de certidumbre relativa de su aparición.

El objetivo de esta Norma es exigir a las entidades que suministren información acerca de los movimientos históricos en el efectivo y los equivalentes al efectivo a través de la presentación de un estado de flujos de efectivo, clasificados según procedan de actividades de explotación, de inversión y de financiación.

Alcance

1 **Las entidades deben confeccionar un estado de flujos de efectivo, de acuerdo con los requisitos establecidos en esta Norma, y deben presentarlo como parte integrante de sus estados financieros, para cada ejercicio en que sea obligatoria la presentación de éstos.**

2 Esta Norma sustituye a la antigua NIC 7 *Estado de cambios en la posición financiera*, aprobada en julio de 1977.

3 Los usuarios de los estados financieros están interesados en saber cómo la entidad genera y utiliza el efectivo y los equivalentes al efectivo. Esta necesidad es independiente de la naturaleza de las actividades de la entidad, incluso cuando el efectivo pueda ser considerado como el producto de la empresa en cuestión, como puede ser el caso de las entidades financieras. Básicamente, las entidades necesitan efectivo por las mismas razones, por muy diferentes que sean las actividades que constituyen su principal fuente de ingresos ordinarios. En efecto, todas ellas necesitan efectivo para llevar a cabo sus operaciones, pagar sus obligaciones y suministrar rendimientos a sus inversores. De acuerdo con lo anterior, esta Norma exige a todas las entidades que presenten un estado de flujos de efectivo.

Beneficios de la información sobre flujos de efectivo

4 El estado de flujos de efectivo, cuando se usa de forma conjunta con el resto de los estados financieros, suministra información que permite a los usuarios evaluar los cambios en los activos netos de la entidad, su estructura financiera (incluyendo su liquidez y solvencia) y su capacidad para modificar tanto los importes como las fechas de cobros y pagos, a fin de adaptarse a la evolución de las circunstancias y a las oportunidades que se puedan presentar. La información acerca de los flujos de efectivo es útil para evaluar la capacidad que la entidad tiene para generar efectivo y equivalentes al efectivo, permitiendo a los usuarios desarrollar modelos para evaluar y comparar el valor actual de los flujos netos de efectivo de diferentes entidades. También posibilita la comparación de la información sobre el rendimiento de la explotación de diferentes entidades, ya que elimina los efectos de utilizar distintos tratamientos contables para las mismas transacciones y sucesos económicos.

5 Con frecuencia, la información histórica sobre flujos de efectivo se usa como indicador del importe, momento de la aparición y certidumbre de flujos de efectivo futuros. Es también útil para comprobar la exactitud de evaluaciones pasadas respecto de los flujos futuros, así como para examinar la relación entre rendimiento, flujos de efectivo netos y el impacto de los cambios en los precios.

Definiciones

6 **Los siguientes términos se usan, en la presente Norma, con el significado que a continuación se especifica:**

El *efectivo* comprende tanto la caja como los depósitos bancarios a la vista.

Los *equivalentes al efectivo* son inversiones a corto plazo de gran liquidez, que son fácilmente convertibles en importes determinados de efectivo, estando sujetos a un riesgo poco significativo de cambios en su valor.[1]

***Flujos de efectivo* son las entradas y salidas de efectivo y equivalentes al efectivo.**

***Actividades de explotación* son las actividades que constituyen la principal fuente de ingresos ordinarios de la entidad, así como otras actividades que no puedan ser calificadas como de inversión o financiación.**

***Actividades de inversión* son las de adquisición, enajenación o abandono de activos a largo plazo, así como de otras inversiones no incluidas en el efectivo y los equivalentes al efectivo.**

***Actividades de financiación* son actividades que producen cambios en el tamaño y composición del patrimonio aportado y de los préstamos tomados por parte de la entidad.**

Efectivo y equivalentes al efectivo

7 Los equivalentes al efectivo se tienen, más que para propósitos de inversión o similares, para cumplir los compromisos de pago a corto plazo. Para que una inversión financiera pueda ser calificada como equivalente al efectivo es necesario que pueda ser fácilmente convertible en una cantidad determinada de efectivo y estar sujeta a un riesgo poco significativo de cambios en su valor. Por tanto, una inversión será equivalente al efectivo cuando tenga vencimiento a corto plazo, por ejemplo tres meses o menos desde la fecha de adquisición. Las participaciones en el capital de otras empresas quedarán excluidas de los equivalentes al efectivo a menos que sean, sustancialmente, equivalentes al efectivo, como por ejemplo las acciones preferentes adquiridas con proximidad a su vencimiento, siempre que tengan una fecha determinada de reembolso.

8 Los préstamos bancarios se consideran, en general, como actividades de financiación. En algunos países, sin embargo, los sobregiros exigibles en cualquier momento por el banco forman parte integrante de la gestión del efectivo de la entidad. En esas circunstancias, tales sobregiros se incluyen como componentes del efectivo y equivalentes al efectivo. Una característica de los acuerdos bancarios que regulan los sobregiros, u operaciones similares, es que el saldo con el banco fluctúa constantemente de deudor a acreedor.

9 Los flujos de efectivo no incluirán ningún movimiento entre las partidas que constituyen el efectivo y equivalentes al efectivo, puesto que estos componentes son parte de la gestión del efectivo de la entidad más que de sus actividades de explotación, inversión o financiación. La gestión del efectivo comprende también la inversión de los sobrantes de efectivo y equivalentes al efectivo.

Presentación del estado de flujos de efectivo

10 El estado de flujos de efectivo debe informar acerca de los flujos de efectivo habidos durante el ejercicio, clasificándolos en actividades de explotación, de inversión o de financiación.

11 Cada entidad presenta sus flujos de efectivo procedentes de las actividades de explotación, de inversión o de financiación de la manera que resulte más apropiada según la naturaleza de sus actividades. La clasificación de los flujos según las actividades citadas suministra información que permite a los usuarios evaluar el impacto de las mismas en la posición financiera de la entidad, así como sobre el importe final de su efectivo y equivalentes al efectivo. Esta estructura de la información puede ser útil también al evaluar las relaciones entre dichas actividades.

12 Una única transacción puede contener flujos de efectivo que se clasifiquen de forma distinta. Por ejemplo, cuando los reembolsos de un préstamo incluyen capital e intereses, la parte de intereses puede clasificarse como actividad de explotación, mientras que la parte de devolución del principal se clasifica como actividad de financiación.

Actividades de explotación

13 El importe de los flujos de efectivo procedentes de actividades de explotación es un indicador clave de la medida en la que estas actividades han generado fondos líquidos suficientes para reembolsar los préstamos, mantener la capacidad de explotación de la entidad, pagar dividendos y realizar nuevas inversiones sin recurrir a fuentes externas de financiación. La información acerca de los componentes específicos de los flujos de efectivo de las actividades de explotación es útil, junto con otra información, para pronosticar los flujos de efectivo futuros de dichas actividades.

[1] "En septiembre de 2007 el IASB modificó el título de la NIC 7 de *Estados de flujo de efectivo* por *Estado de flujos de efectivo* como consecuencia de la revisión en 2007 de la NIC 1 *Presentación de estados financieros*".

14 Los flujos de efectivo procedentes de las actividades de explotación se derivan fundamentalmente de las transacciones que constituyen la principal fuente de ingresos ordinarios de la entidad. Por tanto, proceden de las operaciones y otros sucesos relevantes para la determinación de las pérdidas o ganancias. Los siguientes son ejemplos de flujos de efectivo por actividades de explotación:

(a) cobros procedentes de las ventas de bienes y prestación de servicios;

(b) cobros procedentes de regalías, cuotas, comisiones y otros ingresos ordinarios;

(c) pagos a proveedores por el suministro de bienes y la prestación de servicios;

(d) pagos a empleados y por cuenta de los mismos;

(e) [eliminado]

(f) pagos o devoluciones de impuestos sobre las ganancias, a menos que éstos puedan clasificarse específicamente dentro de las actividades de inversión o financiación; y

(g) cobros y pagos derivados de contratos que se tienen para intermediación o para negociar con ellos.

Algunas transacciones, tales como la venta de un elemento de inmovilizado material, pueden dar lugar a una pérdida o ganancia que se incluirá en el resultado reconocido. Los flujos de efectivo relacionados con estas transacciones son flujos de efectivo procedentes de actividades de inversión. Sin embargo, los pagos para elaborar o adquirir activos mantenidos para arrendar a terceros y que posteriormente se clasifiquen como mantenidos para la venta en los términos descritos en el párrafo 68A de la NIC 16 *Inmovilizado material,* son flujos de efectivo procedentes de actividades de explotación. Los cobros por el arrendamiento y posterior venta de esos activos, también se considerarán como flujos de efectivo procedentes de actividades de explotación.

15 Una entidad puede tener títulos o conceder préstamos por razones de intermediación u otro tipo de acuerdos comerciales habituales, en cuyo caso estas inversiones se considerarán similares a las existencias adquiridas específicamente para revender. Por tanto, los flujos de efectivo de estas operaciones se clasifican como procedentes de actividades de explotación. De forma similar, los anticipos de efectivo y préstamos realizados por entidades financieras se clasificarán habitualmente entre las actividades de explotación, puesto que están relacionados con las actividades que constituyen la principal fuente de ingresos ordinarios de la entidad.

Actividades de inversión

16 La información a revelar por separado de los flujos de efectivo procedentes de las actividades de inversión es importante, porque tales flujos de efectivo representan la medida en la cual se han hecho desembolsos por causa de los recursos económicos que van a producir ingresos y flujos de efectivo en el futuro. Solo los desembolsos que den lugar al reconocimiento de un activo en el estado de situación financiera cumplen las condiciones para su clasificación como actividades de inversión. Ejemplos de flujos de efectivo por actividades de inversión son los siguientes:

(a) pagos por la adquisición de inmovilizado material, intangibles y otros activos a largo plazo, incluyendo los pagos relativos a los costes de desarrollo capitalizados y a trabajos realizados por la empresa para su inmovilizado material;

(b) cobros por ventas de inmovilizado material, intangibles y otros activos a largo plazo;

(c) pagos por la adquisición de instrumentos de pasivo o de capital, emitidos por otras entidades, así como participaciones en negocios conjuntos (distintos de los pagos por esos mismos títulos e instrumentos que sean considerados efectivo y equivalentes al efectivo, y de los que se tengan para intermediación u otros acuerdos comerciales habituales);

(d) cobros por venta y reembolso de instrumentos de pasivo o de capital emitidos por otras entidades, así como inversiones en negocios conjuntos (distintos de los pagos por esos mismos títulos e instrumentos que sean considerados equivalentes al efectivo, y de los que se posean para intermediación u otros acuerdos comerciales habituales);

(e) anticipos de efectivo y préstamos a terceros (distintos de las operaciones de ese tipo hechas por entidades financieras);

(f) cobros derivados del reembolso de anticipos y préstamos a terceros (distintos de las operaciones de este tipo hechas por entidades financieras);

(g) pagos derivados de contratos a plazo, a futuro, de opciones y de permuta financiera, excepto cuando dichos contratos se mantengan por motivos de intermediación u otros acuerdos comerciales habituales, o bien cuando los anteriores pagos se clasifican como actividades de financiación; y

(h) cobros procedentes de contratos a plazo, de futuros, de opciones y de permuta financiera, excepto cuando dichos contratos se mantienen por motivos de intermediación u otros acuerdos comerciales habituales, o bien cuando los anteriores cobros se clasifican como actividades de financiación.

Cuando un contrato se trata contablemente como cobertura de una posición comercial o financiera determinada, los flujos de efectivo del mismo se clasifican de la misma forma que los procedentes de la posición que se está cubriendo.

Actividades de financiación

17 Es importante la presentación separada de los flujos de efectivo procedentes de actividades de financiación, puesto que resulta útil al realizar la predicción de necesidades de efectivo para cubrir compromisos con quienes suministran capital a la entidad. Ejemplos de flujos de efectivo por actividades de financiación son los siguientes:

(a) cobros procedentes de la emisión de acciones u otros instrumentos de capital;

(b) pagos a los propietarios por adquirir o rescatar las acciones de la entidad;

(c) cobros procedentes de la emisión de obligaciones, préstamos, bonos, cédulas hipotecarias y otros fondos tomados en préstamo, ya sea a largo o a corto plazo;

(d) reembolsos de los fondos tomados en préstamo; y

(e) pagos realizados por el arrendatario para reducir la deuda pendiente procedente de un arrendamiento.

Información sobre flujos de efectivo de las actividades de explotación

18 La entidad debe informar acerca de los flujos de efectivo de las actividades de explotación usando uno de los dos métodos siguientes:

(a) método directo, según el cual se presentan por separado las principales categorías de cobros y pagos en términos brutos; o

(b) método indirecto, según el cual se comienza presentando la pérdida o ganancia, cifra que se corrige luego por los efectos de las transacciones no monetarias, por todo tipo de partidas de pago diferido y devengos que son la causa de cobros y pagos en el pasado o en el futuro, así como de las partidas de pérdidas o ganancias asociadas con flujos de efectivo de actividades clasificadas como de inversión o financiación.

19 Se aconseja a las entidades que presenten los flujos de efectivo utilizando el método directo. Este método suministra información que puede ser útil en la estimación de los flujos de efectivo futuros, la cual no está disponible utilizando el método indirecto. En este método directo, la información acerca de las principales categorías de cobros o pagos en términos brutos puede obtenerse mediante uno de los siguientes procedimientos:

(a) utilizando los registros contables de la entidad, o

(b) ajustando las ventas y el coste de las ventas (para el caso de las entidades financieras, los intereses recibidos e ingresos asimilables y los intereses pagados y otros gastos asimilables), así como otras partidas en la cuenta de resultados por:

(i) los cambios habidos durante el ejercicio en las existencias y en las cuentas a cobrar y a pagar derivadas de las actividades de explotación;

(ii) otras partidas sin reflejo en el efectivo; y

(iii) otras partidas cuyos efectos monetarios se consideran flujos de efectivo de inversión o financiación.

20 En el método indirecto, el flujo neto por actividades de explotación se determina corrigiendo la pérdida o ganancia, por los efectos de:

(a) los cambios habidos durante el ejercicio en las existencias y en las cuentas a cobrar y a pagar derivadas de las actividades de explotación;

(b) las partidas sin reflejo en el efectivo, tales como depreciación, provisiones, impuestos diferidos, pérdidas y ganancias de cambio no realizadas, participación en ganancias no distribuidas de asociadas e intereses minoritarios; y

(c) todas las demás partidas cuyos efectos monetarios se consideran flujos de efectivo de inversión o financiación.

Alternativamente, el flujo de efectivo neto de las actividades de explotación puede presentarse utilizando este mismo método indirecto, mostrando las partidas de ingresos ordinarios y gastos contenidas en la cuenta de resultados, junto con los cambios habidos durante el ejercicio en las existencias y en las cuentas a cobrar y a pagar derivadas de las actividades de explotación.

Información sobre flujos de efectivo de las actividades de inversión y financiación

21 La entidad debe informar por separado sobre las principales categorías de cobros y pagos brutos procedentes de actividades de inversión y financiación, excepto por lo que se refiere a los flujos de efectivo descritos en los párrafos 22 y 24, que pueden ser incluidos en términos netos.

Información sobre flujos de efectivo en términos netos

22 Los flujos de efectivo que proceden de los siguientes tipos de actividades de explotación, de inversión y de financiación, pueden presentarse en términos netos:

(a) cobros y pagos por cuenta de clientes, siempre y cuando los flujos de efectivo reflejen la actividad del cliente en mayor medida que la correspondiente a la entidad; y

(b) cobros y pagos procedentes de partidas en las que la rotación es elevada, los importes altos y el vencimiento próximo.

23 Ejemplos de cobros y pagos a los que se ha hecho referencia en el párrafo 22(a) son los siguientes:

(a) la aceptación y reembolso de depósitos a la vista por parte de un banco;

(b) los fondos de clientes que posee una entidad dedicada a la inversión financiera; y

(c) los alquileres cobrados por cuenta de los propietarios de inmuebles de inversión y los pagados a los mismos.

Ejemplos de cobros y pagos a los que se ha hecho referencia en el párrafo 22(b) son los anticipos y reembolsos hechos por causa de:

(a) saldos relativos a tarjetas de crédito de clientes (parte correspondiente al principal);

(b) compra y venta de inversiones financieras; y

(c) otros préstamos tomados a corto plazo, por ejemplo los convenidos con periodos de vencimiento de tres meses o menos.

24 Los siguientes flujos de efectivo, procedentes de las actividades de una entidad financiera, pueden presentarse en términos netos:

(a) pagos y cobros por la aceptación y reembolso de depósitos con una fecha fija de vencimiento;

(b) colocación y recuperación de depósitos en otras entidades financieras; y

(c) anticipos y préstamos hechos a clientes, así como el reembolso de estas partidas.

Flujos de efectivo en moneda extranjera

25 Los flujos de efectivo procedentes de transacciones en moneda extranjera se convertirán a la moneda funcional de la entidad aplicando al importe en moneda extranjera el tipo de cambio entre ambas monedas en la fecha en que se haya producido cada flujo en cuestión.

26 Los flujos de efectivo de una dependiente extranjera se convertirán utilizando el tipo de cambio entre la moneda funcional y la moneda extranjera en la fecha en que se haya producido cada flujo en cuestión.

27 Los flujos en moneda extranjera se presentarán de acuerdo con la NIC 21, *Efectos de las variaciones en los tipos de cambio de la moneda extranjera*. En ella se permite utilizar un tipo de cambio que se aproxime al cambio efectivo. Por ejemplo, esto supone que puede utilizarse una media ponderada de los tipos de cambio de un periodo para contabilizar las transacciones en moneda extranjera o la conversión de los flujos de efectivo de una empresa dependiente. No obstante, la NIC 21 no permite el uso del tipo de cambio de la fecha del balance al convertir los flujos de efectivo de una dependiente extranjera.

28 Las pérdidas o ganancias no realizadas, por diferencias de cambio en moneda extranjera, no producen flujos de efectivo. Sin embargo, el efecto que la variación en los tipos de cambio tiene sobre el efectivo y los equivalentes al efectivo, mantenidos o debidos, en moneda extranjera, será objeto de presentación en el estado de flujos de efectivo para permitir la conciliación entre las existencias de efectivo al principio y al final del ejercicio. Este importe se presentará por separado de los flujos procedentes de las actividades de explotación, de inversión y de financiación, y en el mismo se incluirán las diferencias que, en su caso, hubieran resultado de haber presentado esos flujos al cambio de cierre.

Intereses y dividendos

31 Los flujos de efectivo correspondientes tanto a los intereses recibidos y pagados, como a los dividendos percibidos y satisfechos, deben ser revelados por separado. Cada una de las anteriores partidas debe ser clasificada de forma coherente, en cada ejercicio, como perteneciente a actividades de explotación, de inversión o de financiación.

32 El importe total de intereses pagados durante un ejercicio se revelará, en el estado de flujos de efectivo, tanto si ha sido reconocido como gasto en el resultado como si ha sido capitalizado, de acuerdo con la NIC 23 *Costes por intereses*.

33 Los intereses pagados, así como los intereses y dividendos percibidos, se clasificarán en las entidades financieras como flujos de efectivo por actividades de explotación. Sin embargo, no existe consenso para la clasificación de este tipo de flujos en el resto de las entidades. Los intereses pagados, así como los intereses y dividendos percibidos, pueden ser clasificados como procedentes de actividades de explotación, porque entran en la determinación de la pérdida o ganancia. De forma alternativa, los intereses pagados pueden clasificarse entre las actividades de financiación, así como los intereses y dividendos percibidos pueden pertenecer a las actividades de inversión, puesto que los primeros son los costes de obtener recursos financieros y los segundos representan el rendimiento de las inversiones financieras.

34 Los dividendos pagados pueden clasificarse como flujos de efectivo de actividades de financiación, puesto que representan el coste de obtener recursos financieros. Alternativamente, pueden ser clasificados como componentes de los flujos procedentes de las actividades de explotación, a fin de ayudar a los usuarios a determinar la capacidad de la entidad para atender los dividendos con flujos de efectivo procedentes de las actividades de explotación.

Impuesto sobre las ganancias

35 Los flujos de efectivo procedentes de pagos relacionados con el impuesto sobre las ganancias deben revelarse por separado, y deben ser clasificados como flujos de efectivo procedentes de actividades de explotación, a menos que puedan ser específicamente asociados con actividades de inversión o de financiación.

36 Los impuestos sobre las ganancias aparecen en transacciones clasificadas como actividades de explotación, de inversión o de financiación en el estado de flujos de efectivo. Aunque el gasto devengado por impuestos sobre las ganancias pueda ser fácilmente asociable a determinadas actividades de inversión o financiación, los flujos de efectivo asociados al mismo son, a menudo, imposibles de identificar y pueden surgir en un ejercicio diferente del que corresponda a la transacción subyacente. Por eso, los impuestos pagados se clasifican normalmente como flujos de efectivo de actividades de explotación. No obstante, cuando sea posible identificar el flujo impositivo con operaciones individuales, que den lugar a cobros y pagos clasificados como actividades de inversión o financiación, se clasificará igual que la transacción a la que se refiere. En caso de distribuir el pago por impuestos entre más de un tipo de actividad, se informará también del importe total de impuestos pagados en el ejercicio.

Inversiones en dependientes, asociadas y negocios conjuntos

37 Al contabilizar su inversión en una asociada, un negocio conjunto o una dependiente contabilizada usando el método del coste o el de la participación, una empresa inversora limitará su información, en el estado de flujos de efectivo, a los flujos de efectivo habidos entre ella misma y las empresas participadas. Esto quiere decir, por ejemplo, que incluirá en el estado de flujos de efectivo los dividendos y anticipos.

38 Una entidad que revele su participación en una asociada o en un negocio conjunto utilizando el método de la participación debe incluir en su estado de flujos de efectivo los flujos de efectivo con respecto a sus inversiones en la asociada o en el negocio conjunto, así como las distribuciones de ganancias y otros pagos y cobros entre ella misma y la asociada o el negocio conjunto.

Cambios en las participaciones en la propiedad de dependientes y otros negocios

39 Los flujos de efectivo agregados procedentes de la obtención o pérdida del control de dependientes u otros negocios deberán presentarse por separado, y clasificarse como actividades de inversión.

40 Una entidad revelará, de forma agregada, respecto de la obtención y pérdida del control de dependientes y otros negocios habidas durante el ejercicio, todos y cada uno de los siguientes extremos:

(a) la contraprestación total pagada o recibida;

(b) la porción de la contraprestación que consista en efectivo y equivalentes al efectivo;

(c) el importe de efectivo y otros medios líquidos equivalentes en las dependientes u otros negocios sobre los que se obtiene o pierde el control; y

(d) el importe de los activos y pasivos, distintos de efectivo y otros medios líquidos equivalentes en dependientes u otros negocios sobre los que se obtiene o pierde el control, agrupados por cada categoría principal.

40A Una entidad de inversión, según se define en la NIIF 10 *Estados financieros consolidados*, podrá no aplicar el párrafo 40, letras c) o d), a las inversiones en dependientes que deban valorarse a su valor razonable con cambios en resultados.

41 La presentación por separado en una sola partida de las consecuencias sobre el efectivo de la obtención o pérdida del control de dependientes u otros negocios, junto con la información a revelar por separado de los importes de activos y pasivos adquiridos o vendidos o dispuestos por otra vía, ayudará a distinguir estos flujos de efectivo de aquéllos que surgen de las actividades de explotación, de inversión o de financiación. Las consecuencias sobre el efectivo de la pérdida del control no se deducirá de la de obtención del control.

42 El importe agregado del efectivo pagado o recibido como contraprestación por la obtención o pérdida del control de dependientes u otros negocios se incluirá en el estado de flujos de efectivo neto del efectivo u otros medios líquidos equivalentes adquiridos o vendidos o dispuestos por otra vía como parte de estas transacciones, sucesos o cambios en las circunstancias.

42A Los flujos de efectivo que surgen de cambios en las participaciones en la propiedad de una dependiente que no dan lugar a una pérdida del control deberán clasificarse como flujos de efectivo de actividades de financiación, a menos que la dependiente tenga como dominante una entidad de inversión, según esta se define en la NIIF 10, y deba valorarse a su valor razonable con cambios en resultados.

42B Los cambios en las participaciones en la propiedad de una dependiente que no den lugar a una pérdida del control, tales como la compra o venta posterior por la dominante de instrumentos de patrimonio de una dependiente, se contabilizarán como transacciones de patrimonio (véase la NIIF 10), a menos que la filial tenga como dominante una entidad de inversión y deba valorarse a su valor razonable con cambios en resultados. Por consiguiente, los flujos de efectivo resultantes se clasificarán de la misma forma que otras transacciones con los propietarios descritas en el párrafo 17.

Transacciones no monetarias

43 Las operaciones de inversión o financiación que no han supuesto el uso de efectivo o equivalentes al efectivo deben excluirse del estado de flujos de efectivo. No obstante, estas transacciones deben ser objeto de información, en cualquier otra parte dentro de los estados financieros, de manera que suministren toda la información relevante acerca de dichas actividades de inversión o financiación.

44 Muchas actividades de inversión o financiación no tienen un impacto directo en los flujos de efectivo del ejercicio, a pesar de que afectan a la estructura de los activos y del capital utilizado por la entidad. La exclusión de esas transacciones no monetarias del estado de flujos de efectivo resulta coherente con el objetivo que persigue este documento, puesto que tales partidas no producen flujos de efectivo en el ejercicio corriente. Ejemplos de transacciones no monetarias de este tipo son:

(a) la adquisición de activos, ya sea asumiendo directamente los pasivos por su financiación, o por medio de un contrato de arrendamiento;

(b) la compra de una empresa mediante una ampliación de capital; y

(c) la conversión de deuda en patrimonio neto.

Cambios en los pasivos derivados de actividades de financiación.

44A Las entidades revelarán información que permita a los usuarios de los estados financieros evaluar los cambios en los pasivos derivados de actividades de financiación, incluidos tanto los que se deriven de los flujos de efectivo como los que no tengan reflejo en el efectivo.

44B En la medida en que resulte necesario para satisfacer el requisito establecido en el párrafo 44A, la entidad deberá revelar información relativa a los siguientes cambios en los pasivos procedentes de actividades de financiación:

(a) cambios derivados de flujos de efectivo de financiación;

(b) cambios que se derivan de la obtención o pérdida del control de dependientes u otros negocios;

(c) efectos de las variaciones de los tipos de cambio;

(d) cambios en el valor razonable; y

(c) otros cambios.

44C Los pasivos procedentes de actividades de financiación son pasivos cuyos flujos de efectivo se han clasificado, o cuyos flujos de efectivo futuros se clasificarán, en el estado de flujos de efectivo como flujos de efectivo que se derivan de actividades de financiación. Por otra parte, el requisito de información establecido en el párrafo 44A se aplicará también a los cambios en los activos financieros (por ejemplo, activos que cubren pasivos procedentes de actividades de financiación) si los flujos de efectivo procedentes de dichos activos financieros se han incluido, o si los flujos de efectivo futuros se incluyen, en los flujos de efectivo que se derivan de actividades de financiación.

44D Una manera de satisfacer el requisito de información establecido en el párrafo 44A consiste en proporcionar una conciliación entre los saldos de apertura y de cierre, en el estado de situación financiera, de los pasivos derivados de actividades de financiación, incluidos los cambios indicados en el párrafo 44B. Cuando la entidad presente dicha conciliación, proporcionará información suficiente para permitir a los usuarios de los estados financieros establecer un nexo entre las partidas incluidas en la conciliación y los estados de situación financiera y de flujos de efectivo.

44E Si una entidad revela la información prevista en el apartado 44A conjuntamente con la relativa a las variaciones de otros activos y pasivos, revelará los cambios en los pasivos derivados de actividades de financiación y los de esos otros activos y pasivos por separado.

Componentes de la partida efectivo y equivalentes al efectivo

45 La entidad debe revelar los componentes de la partida de efectivo y equivalentes al efectivo, y debe presentar una conciliación de los saldos que figuran en su estado de flujos de efectivo con las partidas equivalentes en el balance.

46 Las entidades revelarán los criterios adoptados, para determinar la composición de la partida de efectivo y equivalentes al efectivo, a causa de la variedad de prácticas de gestión de efectivo y de servicios bancarios relacionados con ella en todos los países del mundo, así como para dar cumplimiento a lo previsto en la NIC 1, *Presentación de estados financieros*.

47 El resultado de cualquier cambio en las políticas de determinación del efectivo y equivalentes al efectivo, por ejemplo, un cambio en la clasificación de instrumentos financieros que antes se consideraban parte de la cartera de inversión, se presentará, en los estados financieros de la entidad, de acuerdo con la NIC 8, *Políticas contables, cambios en las estimaciones contables y errores*.

Otra información a revelar

48 La entidad debe revelar en sus estados financieros, acompañado de un comentario por parte de la gerencia, cualquier importe significativo de sus saldos de efectivo y equivalentes al efectivo que no esté disponible para ser utilizado por ella misma o por el grupo al que pertenece.

49 Existen diversas circunstancias en las que los saldos de efectivo y equivalentes al efectivo, mantenidos por la entidad, no están disponibles para su uso por parte del grupo. Un ejemplo de esta situación son los saldos de efectivo y equivalentes al efectivo de una empresa dependiente que opera en un país donde existen controles de cambio u otras restricciones legales, de manera que los citados saldos no están disponibles para uso de la dominante o de las demás dependientes.

50 Puede ser relevante, para los usuarios, conocer determinadas informaciones adicionales sobre la empresa que les ayuden a comprender su posición financiera y liquidez. Por tanto, se aconseja a las empresas que publiquen, junto con un comentario de la gerencia, informaciones tales como las siguientes:

(a) el importe de los préstamos no dispuestos, que pueden estar disponibles para actividades de explotación o para el pago de operaciones de inversión o financiación, indicando las restricciones sobre el uso de tales medios financieros;

(b) [Eliminado]

(c) el importe acumulado de flujos de efectivo que representen incrementos en la capacidad de la explotación, separado de aquéllos otros que se requieran para mantener la capacidad de la explotación de la empresa; y

(d) el importe de los flujos de efectivo por actividades de explotación, de inversión y de financiación, que procedan de cada uno de los segmentos sobre el que deba informarse (véase la NIIF 8, *Segmentos de explotación*).

51 La información, por separado, de los flujos de efectivo que incrementan la capacidad de la explotación, distinguiéndolos de aquellos otros que sirven para mantenerla, es útil por permitir a los usuarios juzgar acerca de si la entidad está invirtiendo adecuadamente para mantener su capacidad de explotación. Toda entidad que no esté invirtiendo adecuadamente en el mantenimiento de su capacidad de explotación, puede estar perjudicando su rendimiento futuro a cambio de mejorar la liquidez presente y las distribuciones de ganancias a los propietarios.

52 La presentación de flujos de efectivo por segmentos permitirá a los usuarios obtener una mejor comprensión de las relaciones entre los flujos de efectivo de la empresa en su conjunto y los de cada una de sus partes integrantes, así como de la variabilidad y disponibilidad de los flujos de los segmentos considerados.

Fecha de vigencia

53 Esta Norma tendrá vigencia para los estados financieros que abarquen ejercicios que comiencen a partir del 1 de enero de 1994.

54 La NIC 27 (modificada por el Consejo de Normas Internacionales de Contabilidad en 2008) modificó los párrafos 39 a 42 añadió los párrafos 42A y 42B. Una entidad aplicará esas modificaciones en los ejercicios que comiencen a partir del 1 de julio de 2009. Si una entidad aplica la NIC 27 (modificada en 2008) a ejercicios anteriores, las modificaciones se aplicarán también a esos ejercicios. Las modificaciones deberán aplicarse de forma retroactiva.

55 El párrafo 14 se modificó mediante el documento *Mejoras de las Normas e Interpretaciones* emitido en mayo de 2008. Una entidad aplicará esas modificaciones en los ejercicios que comiencen a partir del 1 de enero de 2009. Se permite su aplicación anticipada. Si una entidad aplicase esta modificación en ejercicios anteriores, revelará este hecho y aplicará el párrafo 68A de la NIC 16.

56 El párrafo 16 se modificó con las *Mejoras de las NIIF* emitidas en abril de 2009. Las entidades aplicarán esas modificaciones a los ejercicios que comiencen a partir del 1 de enero de 2010. Se permite su aplicación anticipada. Si una entidad aplicase las modificaciones en un ejercicio que comience con anterioridad, revelará ese hecho.

57 La NIIF 10 y la NIIF *11 Acuerdos conjuntos*, publicadas en mayo de 2011, modificaron los párrafos 37, 38 y 42B y suprimieron el párrafo 50, letra b). Una entidad aplicará esas modificaciones cuando aplique la NIIF 10 y la NIIF 11.

58 El documento *Entidades de inversión* (Modificaciones de la NIIF 10, la NIIF 12 y la NIC 27), publicado en octubre de 2012, modificó los párrafos 42A y 42B y añadió el párrafo 40A. Una entidad aplicará esas modificaciones a los ejercicios anuales que comiencen a partir del 1 de enero de 2014. Se permite la aplicación anticipada del documento Entidades de inversión. Si una entidad aplica las referidas modificaciones a un ejercicio anterior, deberá asimismo aplicar todas las modificaciones incluidas en el documento *Entidades de inversión* al mismo tiempo.

59 La NIIF 16 *Arrendamientos*, emitida en enero de 2016, modificó los párrafos 17 y 44. Las entidades aplicarán esas modificaciones cuando apliquen la NIIF 16.

60 Mediante el documento *Iniciativa sobre información a revelar* (Modificaciones de la NIC 7), publicado en enero de 2016, se añadieron los párrafos 44A a 44E. Las entidades aplicarán esas modificaciones a los ejercicios anuales que comiencen a partir del 1 de enero de 2017. Se permite su aplicación anticipada. Cuando la entidad aplique por primera vez las modificaciones, no estará obligada a presentar información comparativa respecto de ejercicios anteriores.

61 La NIIF 17 *Contratos de seguro*, emitida en mayo de 2017, modificó el párrafo 14. Las entidades aplicarán esa modificación cuando apliquen la NIIF 17.

Norma Internacional de Contabilidad 8
Políticas contables, cambios en las estimaciones contables y errores

Norma Internacional de Contabilidad nº 8
Políticas contables, cambios en las estimaciones contables y errores

Objetivo

1 El objetivo de esta Norma es prescribir los criterios para seleccionar y modificar las políticas contables, así como el tratamiento contable y la información a revelar acerca de los cambios en las políticas contables, de los cambios en las estimaciones contables y de la corrección de errores. La Norma trata de realzar la relevancia y fiabilidad de los estados financieros de una entidad, así como la comparabilidad con los estados financieros emitidos por ésta en ejercicios anteriores, y con los elaborados por otras entidades.

2 Los requisitos de información a revelar relativos a las políticas contables, excepto los referentes a cambios en las políticas contables, han sido establecidos en la NIC 1 *Presentación de estados financieros.*

Alcance

3 Esta Norma se aplicará en la selección y aplicación de las políticas contables, así como en la contabilización de los cambios en éstas y en las estimaciones contables, y en la corrección de errores de ejercicios anteriores.

4 El efecto impositivo de la corrección de los errores de ejercicios anteriores, así como de los ajustes retroactivos efectuados al realizar cambios en las políticas contables, se contabilizará de acuerdo con la NIC 12 *Impuesto sobre las ganancias*, y se revelará la información requerida por esta Norma.

Definiciones

5 Los siguientes términos se usan, en la presente Norma, con el significado que a continuación se especifica:

***Políticas contables* son los principios específicos, bases, acuerdos, reglas y procedimientos adoptados por la entidad en la elaboración y presentación de estados financieros.**

Un *cambio en una estimación contable* es un ajuste en el importe en libros de un activo o de un pasivo, o en el importe del consumo periódico de un activo, que se produce tras la evaluación de la situación actual del elemento, así como de los beneficios futuros esperados y de las obligaciones asociadas con los activos y pasivos correspondientes. Los cambios en las estimaciones contables son el resultado de nueva información o nuevos acontecimientos y, en consecuencia, no son correcciones de errores.

***Normas internacionales de Información Financiera (NIIF),* son las Normas e Interpretaciones adoptadas por el Consejo de Normas Internacionales de Contabilidad (IASB). Comprenden:**

- **(a) Normas Internacionales de Información Financiera;**
- **(b) las Normas Internacionales de Contabilidad; y**
- **(c) las Interpretaciones, ya sean las desarrolladas por el Comité de Interpretaciones de las Normas Internacionales de Información Financiera (CINIIF) o las antiguas Interpretaciones (SIC).**

***Materialidad o importancia relativa* se define en el párrafo 7 de la NIC 1 y se utiliza en esta norma con el mismo significado.**

***Errores de ejercicios anteriores* son las omisiones e inexactitudes en los estados financieros de una entidad, para uno o más ejercicios anteriores, resultantes de un fallo al emplear o de un error al utilizar información fiable que:**

- **(a) estaba disponible cuando los estados financieros para tales ejercicios fueron formulados; y**
- **(b) podría esperarse razonablemente que se hubiera conseguido y tenido en cuenta en la elaboración y presentación de aquellos estados financieros.**

Dentro de estos errores se incluyen los efectos de errores aritméticos, errores en la aplicación de políticas contables, el no advertir o mal interpretar hechos, así como los fraudes.

La *aplicación retroactiva* consiste en aplicar una nueva política contable a transacciones, otros eventos y condiciones, como si ésta se hubiera aplicado siempre.

La *reexpresión retroactiva* consiste en corregir el reconocimiento, valoración e información a revelar de los importes de los elementos de los estados financieros, como si el error cometido en ejercicios anteriores no se hubiera cometido nunca.

***Impracticable*. La aplicación de un requisito será impracticable cuando la entidad no pueda aplicarlo tras efectuar todos los esfuerzos razonables para hacerlo. Para un ejercicio anterior en particular, será impracticable aplicar un cambio en una política contable retroactivamente o realizar una reexpresión retroactiva para corregir un error si:**

(a) los efectos de la aplicación o de la reexpresión retroactivas no sean determinables;

(b) la aplicación o la reexpresión retroactivas impliquen establecer suposiciones acerca de cuáles hubieran podido ser las intenciones de la dirección en ese ejercicio; o

(c) la aplicación o la reexpresión retroactivas requieran estimaciones de importes significativos, y que resulta imposible distinguir objetivamente información de tales estimaciones que:

(i) suministre evidencia de las circunstancias que existían en la fecha o fechas en que tales importes fueron reconocidos, valorados o fue revelada la correspondiente información; y

(ii) hubiera estado disponible cuando los estados financieros de los ejercicios anteriores fueron formulados.

La *aplicación prospectiva* de un cambio en una política contable y del reconocimiento del efecto de un cambio en una estimación contable consiste respectivamente en:

(a) la aplicación de la nueva política contable a las transacciones, otros eventos y condiciones ocurridos tras la fecha en que se cambió la política; y

(b) el reconocimiento del efecto del cambio en la estimación contable para el ejercicio corriente y los futuros, afectados por dicho cambio.

6 [Eliminado]

Políticas contables

Selección y aplicación de las políticas contables

7 Cuando una Norma sea específicamente aplicable a una transacción, otro evento o condición, la política o políticas contables aplicadas a esa partida se determinarán aplicando la Norma concreta.

8 En las NIIF se establecen políticas contables sobre las que el IASB ha llegado a la conclusión de que dan lugar a estados financieros que contienen información relevante y fiable sobre las transacciones, otros eventos y condiciones a las que son aplicables. Estas políticas no necesitan ser aplicadas cuando el efecto de su utilización no sea significativa. Sin embargo, no es adecuado dejar de aplicar las NIIF, o dejar de corregir errores, apoyándose en que el efecto no es significativo, con el fin de alcanzar una presentación particular de la posición financiera, rendimiento financiero o flujos de efectivo de la entidad.

9 Las Normas e Interpretaciones se acompañan de guías que ayudan a las entidades a aplicar sus requerimientos. Todas estas guías señalan si son parte integrante de la Norma o Interpretación. Los apéndices que sean parte integrante de las Normas e Interpretaciones serán de obligado cumplimiento. Los apéndices que no sean parte integrante de las Normas o Interpretaciones no contienen requerimientos aplicables a los estados financieros.

10 En ausencia de una Norma o Interpretación que sea aplicable específicamente a una transacción, otros hechos o condiciones, la dirección deberá usar su juicio en el desarrollo y aplicación de una política contable, a fin de suministrar información que sea:

(a) relevante para las necesidades de toma de decisiones económicas de los usuarios; y

(b) fiable, en el sentido de que los estados financieros:

(i) presenten de forma fidedigna la situación financiera, el rendimiento financiero y los flujos de efectivo de la entidad;

(ii) reflejen el fondo económico de las transacciones, otros eventos y condiciones, y no simplemente su forma legal;

(iii) sean neutrales, es decir, libres de prejuicios o sesgos;

(iv) sean prudentes; y

(v) estén completos en todos sus aspectos significativos.

11 Al realizar los juicios descritos en el párrafo 10, la dirección se referirá, en orden descendente, a las siguientes fuentes a la hora de considerar su aplicabilidad:

(a) los requerimientos de las NIIF que traten temas similares y relacionados; y

(b) las definiciones, criterios de reconocimiento y valoración establecidos para los activos, pasivos, ingresos y gastos en el *Marco conceptual para la información financiera* (*Marco conceptual*)[1].

12 Al realizar los juicios descritos en el párrafo 10, la dirección podrá considerar también los pronunciamientos más recientes de otros instituciones emisoras de normas, que empleen un marco conceptual similar al emitir normas contables, así como otra literatura contable y las prácticas aceptadas en los diferentes sectores de actividad, en la medida que no entren en conflicto con las fuentes señaladas en el párrafo 11.

Uniformidad de las políticas contables

13 Una entidad seleccionará y aplicará sus políticas contables de manera uniforme para transacciones, otros eventos y condiciones que sean similares, a menos que una Norma o Interpretación exija o permita específicamente establecer categorías de partidas para las cuales podría ser apropiado aplicar diferentes políticas. Si una Norma o Interpretación exige o permite establecer esas categorías, se seleccionará una política contable adecuada, y se aplicará de manera uniforme a cada categoría.

Cambios en las políticas contables

14 Una entidad cambiará una política contable sólo si tal cambio:

(a) es requerido por una Norma o Interpretación; or

(b) lleva a que los estados financieros suministren información más fiable y relevante sobre los efectos de las transacciones, otros eventos o condiciones que afecten a la situación financiera, el rendimiento financiero o los flujos de efectivo de la entidad.

15 Los usuarios de los estados financieros necesitan ser capaces de comparar los estados financieros de una entidad a lo largo del tiempo, a fin de identificar tendencias en su situación financiera, rendimiento financiero y flujos de efectivo. En consecuencia, se aplicarán las mismas políticas contables dentro de cada ejercicio, así como de un ejercicio a otro, excepto si se presentase algún cambio en una política contable que cumpliera alguno de los criterios del párrafo 14.

16 Las siguientes situaciones no constituyen cambios en las políticas contables:

(a) la aplicación de una política contable para transacciones, otros eventos o condiciones que difieren sustancialmente de aquéllos que han ocurrido previamente; y

(b) la aplicación de una nueva política contable para transacciones, otros eventos o condiciones que no han ocurrido anteriormente, o que, de ocurrir, carecieron de materialidad.

17 La aplicación por primera vez de una política que consista en la revalorización de activos, de acuerdo con la NIC 16 *Inmovilizado material*, o con la NIC 38 *Activos intangibles*, se considerará un cambio de política contable que ha de ser tratado como una revalorización, de acuerdo con la NIC 16 o con la NIC 38, en lugar de aplicar las disposiciones contenidas en esta Norma.

18 Los párrafos 19 a 31 no serán de aplicación a los cambios en las políticas contables descritos en el párrafo 17.

Aplicación de los cambios en las políticas contables

19 Con sujeción al párrafo 23:

(a) una entidad contabilizará un cambio en una política contable derivado de la aplicación inicial de una Norma o Interpretación, de acuerdo con las disposiciones transitorias específicas de tal Norma o Interpretación, si las hubiera; y

(b) cuando una entidad cambie una política contable, ya sea por la aplicación inicial de una Norma o Interpretación que no incluya una disposición transitoria específica aplicable a tal cambio, o porque haya decidido cambiarla de forma voluntaria, aplicará dicho cambio retroactivamente.

[1] El párrafo 54G explica cómo se modifica este requerimiento para los saldos contables de actividades reguladas.

20 Para los propósitos de esta Norma, la aplicación anticipada de una Norma o Interpretación no se considerará un cambio voluntario en una política contable.

21 En ausencia de una Norma o Interpretación aplicable específicamente a una transacción, otros eventos o condiciones, la dirección podrá, de acuerdo con el párrafo 12, aplicar una política contable considerando los pronunciamientos más recientes de otras instituciones emisoras de normas que empleen un marco conceptual similar al emitir normas contables. Si a raíz de una modificación de tal pronunciamiento, una entidad eligiese cambiar una política contable, ese cambio se contabilizará, y se revelará como un cambio voluntario de una política contable.

Aplicación retroactiva

22 Con sujeción a la limitación establecida en el párrafo 23, cuando un cambio en una política contable se aplique retroactivamente de acuerdo con los apartados (a) y (b) del párrafo 19, la entidad ajustará los saldos iniciales de cada componente afectado del patrimonio neto para el ejercicio anterior más antiguo que se presente, revelando información acerca de los demás importes comparativos para cada ejercicio anterior presentado, como si la nueva política contable se hubiese estado aplicando siempre.

Limitaciones a la aplicación retroactiva

23 Cuando sea obligatoria la aplicación retroactiva en función de lo establecido en los apartados (a) y (b) del párrafo 19, el cambio en la política contable se aplicará retroactivamente, salvo y en la medida en que fuera impracticable determinar los efectos del cambio en cada ejercicio específico o el efecto acumulado.

24 Cuando sea impracticable determinar los efectos que se derivan, en cada ejercicio específico, del cambio de una política contable sobre la información comparativa en uno o más ejercicios anteriores para los que se presente información, la entidad aplicará la nueva política contable a los saldos iniciales de los activos y pasivos al principio del ejercicio más antiguo para el que la aplicación retroactiva sea practicable—que podría ser el propio ejercicio corriente—y deberá efectuar el correspondiente ajuste en los saldos iniciales de cada componente del patrimonio neto que se vea afectado para ese periodo.

25 Cuando sea impracticable determinar el efecto acumulado, al principio del ejercicio corriente, por la aplicación de una nueva política contable a todos los ejercicios anteriores, la entidad ajustará la información comparativa aplicando la nueva política contable de forma prospectiva, desde la fecha más antigua en que sea practicable hacerlo.

26 Cuando una entidad aplique una nueva política contable retroactivamente, la aplicará a la información comparativa de ejercicios anteriores, retrotrayéndose en el tiempo tanto como sea practicable. La aplicación retroactiva a un ejercicio anterior no será practicable a menos que sea posible determinar el efecto acumulado tanto sobre los saldos de apertura como sobre los de cierre del balance para ese ejercicio. El importe del ajuste resultante, referido a los periodos previos a los presentados en los estados financieros, se llevará contra los saldos iniciales de cada componente afectado del patrimonio neto del ejercicio previo más antiguo sobre el que se presente información. Normalmente, el ajuste se hace contra las ganancias acumuladas. Sin embargo, los ajustes pueden hacerse contra otro componente del patrimonio neto (por ejemplo, para cumplir con una Norma o Interpretación). Cualquier otro tipo de información que se incluya respecto a ejercicios anteriores, tal como resúmenes históricos de datos financieros, será asimismo objeto de ajuste, retrotrayéndose en el tiempo tanto como sea practicable.

27 Cuando sea impracticable para la entidad aplicar una nueva política contable retroactivamente, debido a que no pueda determinar el efecto acumulado de la aplicación de la política para todos los ejercicios anteriores, la entidad, de acuerdo con el párrafo 25, aplicará la nueva política contable de forma prospectiva desde el inicio del ejercicio más antiguo que sea practicable. En consecuencia, se ignorará la porción del ajuste acumulado de los activos, pasivos y patrimonio neto surgido antes de esa fecha. Se permitirán los cambios de las políticas contables, incluso si fuera impracticable la aplicación de dicha política de forma prospectiva a algún ejercicio anterior. Los párrafos 50 a 53 suministran directrices sobre cuándo resulta impracticable aplicar una nueva política contable a uno o más ejercicios anteriores.

Información a revelar

28 Cuando la aplicación por primera vez de una Norma o Interpretación tenga efecto en el ejercicio corriente o en alguno anterior- salvo que fuera impracticable determinar el importe del ajuste- o bien pudiera tener efecto sobre ejercicios futuros, una entidad revelará:

(a) el título de la Norma o Interpretación;

(b) en su caso, que el cambio en la política contable se ha efectuado de acuerdo con su disposición transitoria;

(c) la naturaleza del cambio en la política contable;

(d) en su caso, una descripción de la disposición transitoria;

(e) en su caso, la disposición transitoria que podría tener efectos sobre ejercicios futuros;

(f) para el ejercicio corriente y para cada ejercicio anterior del que se presente información, hasta el extremo en que sea practicable, el importe del ajuste:

(i) para cada rúbrica afectada del estado financiero; y

(ii) si la NIC 33 *Ganancias por acción* es aplicable a la entidad, para las ganancias por acción tanto básicas como diluidas;

(g) el importe del ajuste relativo a ejercicios anteriores presentados, en la medida en que sea practicable; y

(h) si la aplicación retroactiva, exigida por los apartados (a) y (b) del párrafo 19, fuera impracticable para un ejercicio previo en concreto, o para ejercicios anteriores a los presentados, las circunstancias que conducen a la existencia de esa situación y una descripción de cómo y desde cuándo se ha aplicado el cambio en la política contable.

En los estados financieros de los ejercicios posteriores no será necesario repetir tales revelaciones.

29 Cuando un cambio voluntario en una política contable tenga efecto en el ejercicio corriente o en algún ejercicio anterior, o bien tendría efecto en ese ejercicio si no fuera impracticable determinar el importe del ajuste, o bien podría tener efecto sobre ejercicios futuros, la entidad revelará:

(a) la naturaleza del cambio en la política contable;

(b) las razones por las que aplicar la nueva política contable suministra información más fiable y relevante;

(c) para el ejercicio corriente y para cada ejercicio anterior del que se presente información, hasta el extremo en que sea practicable, el importe del ajuste:

(i) para cada rúbrica afectada del estado financiero; y

(ii) para el importe de la ganancia por acción tanto básica como diluida, si la NIC 33 fuera aplicable a la entidad;

(d) el importe del ajuste relativo a ejercicios anteriores presentados, en la medida en que sea practicable; y

(e) si la aplicación retroactiva fuera impracticable para un ejercicio anterior en particular, o para ejercicios anteriores presentados, las circunstancias que conducen a esa situación, junto con una descripción de cómo y desde cuándo se ha aplicado el cambio en la política contable.

En los estados financieros de los ejercicios posteriores no será necesario repetir tales revelaciones.

30 Cuando una entidad no haya aplicado una nueva Norma o Interpretación que, habiendo sido emitida todavía no ha entrado en vigor, la entidad deberá revelar:

(a) este hecho; y

(b) información relevante, conocida o razonablemente estimada, para evaluar el posible impacto que la aplicación de la nueva Norma o Interpretación tendrá sobre los estados financieros de la entidad en el ejercicio en que se aplique por primera vez.

31 Para cumplir con el párrafo 30, la entidad revelará:

(a) el título de la nueva Norma o Interpretación;

(b) la naturaleza del cambio o cambios inminentes en la política contable;

(c) la fecha en la que sea obligatoria la aplicación de la Norma o Interpretación;

(d) la fecha a partir de la que esté previsto aplicar la Norma o Interpretación por primera vez; y

(e) una u otra de las siguientes informaciones:

(i) una explicación del impacto esperado, derivado de la aplicación inicial de la Norma o Interpretación sobre los estados financieros de la entidad; or

(ii) si el impacto fuera desconocido o no pudiera ser estimado razonablemente, una declaración al efecto.

Cambios en las estimaciones contables

32 Como resultado de las incertidumbres inherentes al mundo de los negocios, muchas partidas de los estados financieros no pueden ser valoradas con precisión, sino sólo estimadas. El proceso de estimación implica la utilización de juicios basados en la información fiable disponible más reciente. Por ejemplo, podría requerirse estimaciones para:

(a) los derechos de cobro de recuperación problemática;

(b) la obsolescencia de las existencias;

(c) el valor razonable de activos o pasivos financieros;

(d) la vida útil o las pautas de consumo esperadas de los beneficios económicos futuros incorporados en los activos amortizables; and

(e) las obligaciones por garantías concedidas.

33 La utilización de estimaciones razonables es parte esencial en la elaboración de los estados financieros, y no socava su fiabilidad.

34 Si se produjesen cambios en las circunstancias en que se basa la estimación, es posible que ésta pueda necesitar ser revisada, como consecuencia de nueva información obtenida o de poseer más experiencia. La revisión de la estimación, por su propia naturaleza, no está relacionada con ejercicios anteriores ni tampoco es una corrección de un error.

35 Un cambio en los criterios de valoración aplicados es un cambio en una política contable, y no un cambio en una estimación contable. Cuando sea difícil distinguir entre un cambio de política contable y un cambio en una estimación contable, el cambio se tratará como si fuera una estimación contable.

36 El efecto de un cambio en una estimación contable, diferente de aquellos cambios a los que se aplique el párrafo 37, se reconocerá de forma prospectiva, incluyéndolo en el resultado del:

(a) ejercicio en que tenga lugar el cambio, si éste afecta a un solo ejercicio; or

(b) ejercicio en que tenga lugar el cambio y los futuros, si afectase a varios ejercicios.

37 En la medida que un cambio en una estimación contable dé lugar a cambios en activos y pasivos, o se refiera a una partida de patrimonio neto, se reconocerá ajustando el valor en libros de la correspondiente partida de activo, pasivo o patrimonio neto en el ejercicio en que tenga lugar el cambio.

38 El reconocimiento prospectivo del efecto del cambio en una estimación contable significa que el cambio se aplica a las transacciones, otros eventos y condiciones, desde la fecha del cambio en la estimación. Un cambio en una estimación contable podría afectar al resultado del ejercicio corriente, o bien al de éste y al de ejercicios futuros. Por ejemplo, un cambio en las estimaciones del importe de los clientes de dudoso cobro afectará sólo al resultado del ejercicio corriente y, por tanto, se reconocerá en este ejercicio. Sin embargo, un cambio en la vida útil estimada, o en los patrones de consumo de los beneficios económicos futuros incorporados a un activo amortizable, afectará al gasto por amortización del ejercicio corriente y de cada uno de los ejercicios de vida útil restante del activo. En ambos casos, el efecto del cambio correspondiente al ejercicio corriente se reconocerá como ingreso o gasto del ejercicio corriente, mientras que el eventual efecto sobre los ejercicios futuros se irá reconociendo en el transcurso de los mismos.

Información a revelar

39 Una entidad revelará la naturaleza e importe de cualquier cambio en una estimación contable que haya producido efectos en el ejercicio corriente, o que se espere vaya a producirlos en ejercicios futuros, exceptuándose de lo anterior la revelación de información del efecto sobre ejercicios futuros, en el caso de que fuera impracticable estimar ese efecto.

40 Si no se revela el importe del efecto en ejercicios futuros debido a que la estimación es impracticable, la entidad revelará este hecho.

Errores

41 Los errores pueden surgir al reconocer, valorar, presentar o revelar la información de los elementos de los estados financieros. Los estados financieros no cumplen con las NIIF si contienen errores, materiales o bien errores inmateriales, cometidos intencionadamente para conseguir una determinada presentación de la situación financiera, del rendimiento financiero o de los flujos de efectivo de una entidad. Los errores potenciales del ejercicio corriente, descubiertos en este mismo ejercicio, se corregirán antes de que los estados financieros sean

formulados. Sin embargo, los errores materiales en ocasiones no se descubren hasta un ejercicio posterior, de forma que tales errores de ejercicios anteriores se corregirán en la información comparativa presentada en los estados financieros de los ejercicios siguientes (véanse los párrafos 42 a 47).

42 Con sujeción a lo establecido en párrafo 43, la entidad corregirá los errores materiales de ejercicios anteriores, de forma retroactiva, en los primeros estados financieros formulados después de haberlos descubierto:

(a) reexpresando la información comparativa para el ejercicio o ejercicios anteriores en los que se originó el error; o

(b) si el error ocurrió con anterioridad al ejercicio más antiguo para el que se presenta información, reexpresando los saldos iniciales de activos, pasivos y patrimonio neto para dicho ejercicio.

Limitaciones a la reexpresión retroactiva

43 El error correspondiente a un ejercicio anterior se corregirá mediante reexpresión retroactiva, salvo que sea impracticable determinar los efectos en cada ejercicio específico o el efecto acumulado del error.

44 Cuando sea impracticable determinar los efectos que se derivan, en cada ejercicio específico, de un error sobre la información comparativa de uno o más ejercicios anteriores para los que se presente información, la entidad reexpresará los saldos iniciales de los activos, pasivos y patrimonio neto para los ejercicios más antiguos en los cuales tal reexpresión retroactiva sea practicable (que podría también ser el propio ejercicio corriente).

45 Cuando sea impracticable determinar el efecto acumulado, al principio del ejercicio corriente, de un error sobre todos los ejercicios anteriores, la entidad reexpresará la información comparativa corrigiendo el error de forma prospectiva, desde la fecha más antigua en que sea posible hacerlo.

46 El efecto de la corrección de un error de ejercicios anteriores no se incluirá en el resultado del ejercicio en el que se descubra el error. Cualquier otro tipo de información que se incluya respecto a ejercicios anteriores, tales como resúmenes históricos de datos financieros, será objeto de reexpresión, yendo tan atrás como sea posible.

47 Cuando sea impracticable determinar el importe de un error para todos los ejercicios previos (por ejemplo, una equivocación al aplicar una política contable), una entidad reexpresará, de acuerdo con el párrafo 45, la información comparativa de forma prospectiva desde la fecha más antigua posible. En consecuencia, se ignorará la porción del ajuste acumulado de activos, pasivos y patrimonio neto que haya surgido antes de esa fecha. Los párrafos 50 a 53 proporcionan directrices sobre cuándo resulta impracticable corregir un error de uno o más periodos anteriores.

48 La corrección de errores puede distinguirse con facilidad de los cambios en las estimaciones contables. Las estimaciones contables son, por su naturaleza, aproximaciones que pueden necesitar revisión cuando se tenga conocimiento de información adicional. Por ejemplo, las pérdidas o ganancias reconocidas como resultado del desenlace de una contingencia, no constituye corrección de un error.

Información a revelar sobre errores de ejercicios anteriores

49 En aplicación del párrafo 42, la entidad revelará la siguiente información:

(a) la naturaleza del error del ejercicio anterior;

(b) para cada ejercicio anterior presentado, hasta el extremo en que sea practicable, el importe del ajuste:

(i) para cada rúbrica afectada del estado financiero; y

(ii) para el importe de la ganancia por acción tanto básica como diluida, si la NIC 33 fuera aplicable a la entidad;

(c) el importe del ajuste al principio del ejercicio anterior más antiguo sobre el que se presente información; y

(d) si fuera impracticable la reexpresión retroactiva para un ejercicio anterior en particular, las circunstancias que conducen a esa situación, junto con una descripción de cómo y desde cuándo se ha corregido el error.

En los estados financieros de los ejercicios posteriores no será necesario repetir tales revelaciones.

Impracticabilidad de la aplicación y de la reexpresión retroactivas

50 En algunas circunstancias resulta impracticable, cuando se desea conseguir la comparabilidad con el ejercicio corriente, ajustar la información comparativa de uno o más ejercicios anteriores. Por ejemplo, los datos podrían no haberse recogido, en el ejercicio o ejercicios anteriores, de forma que permitan la aplicación retroactiva de una nueva política contable (incluyendo, para el propósito de los párrafos 51 a -53, su aplicación prospectiva a ejercicios anteriores), o la reexpresión retroactiva para corregir un error de un ejercicio anterior, como consecuencia de lo cual es impracticable reconstruir la información.

51 Con frecuencia es necesario efectuar estimaciones al aplicar una política contable a los elementos de los estados financieros reconocidos o revelados que hacen referencia a determinadas transacciones, otros eventos y condiciones. La estimación es subjetiva en sí misma, y podría haberse realizado después de la fecha del balance. El desarrollo de estimaciones puede ser todavía más difícil cuando se aplica retroactivamente una política contable, o cuando se efectúa una reexpresión retroactiva para corregir un error de ejercicios anteriores, debido al dilatado periodo de tiempo que podría haber transcurrido desde que se produjo la transacción afectada u ocurrió el otro evento o condición objeto de la reexpresión. Sin embargo, el objetivo de una estimación, que se refiere a ejercicios anteriores, es el mismo que para las estimaciones realizadas en el ejercicio corriente, esto es, una y otra han de reflejar las circunstancias existentes cuando la transacción, evento o condición haya ocurrido.

52 En consecuencia, la aplicación retroactiva de una nueva política contable o la corrección de un error de un ejercicio anterior exige diferenciar la información que:

(a) suministra evidencia de las circunstancias existentes en la fecha en la que la transacción, otro suceso o condición haya ocurrido, y

(b) haya estado disponible cuando los estados financieros de los ejercicios anteriores fueron formulados de otra información. Para algunos tipos de estimaciones (p. ej., una valoración del valor razonable que emplea variables no observables significativas), es impracticable distinguir tales tipos de información. Cuando la aplicación o la reexpresión retroactivas exijan efectuar estimaciones significativas, para las que sea imposible distinguir aquellos dos tipos de información, resultará impracticable aplicar la nueva política contable o corregir el error del ejercicio previo de forma retroactiva.

Para algunos tipos de estimaciones (por ejemplo, una estimación del valor razonable que no esté basada en precios o factores observables), es impracticable distinguir tales tipos de información. Cuando la aplicación o la reexpresión retroactivas exijan efectuar estimaciones significativas, para las que sea imposible distinguir aquellos dos tipos de información, resultará impracticable aplicar la nueva política contable o corregir el error del ejercicio previo de forma retroactiva.

53 Cuando se esté aplicando una nueva política contable o se corrijan importes de un ejercicio anterior, no deberán establecerse hipótesis retroactivas, ya consistan en suposiciones acerca de las intenciones de la dirección en un ejercicio anterior o en estimaciones de los importes que se hubieran reconocido, valorado o revelado en ese ejercicio anterior. Por ejemplo, cuando una entidad proceda a corregir un error de un ejercicio anterior en el cálculo de sus pasivos acumulados en concepto de permisos por enfermedad de los empleados de acuerdo con la NIC 19 *Retribuciones a los empleados*, ignorará la información que haya aparecido en el siguiente ejercicio sobre una epidemia grave de gripe, si este dato pasó a estar disponible después de que los estados financieros del ejercicio anterior fueran formulados. El hecho de que frecuentemente se exija efectuar estimaciones significativas cuando se modifica la información comparativa presentada para ejercicios anteriores no impide ajustar o corregir de manera fiable dicha información comparativa.

Fecha de vigencia y transición

54 La entidad aplicará esta Norma en los ejercicios anuales que comiencen a partir del 1 de enero de 2005. Se aconseja su aplicación anticipada. Si una entidad aplica esta Norma para un periodo que comience antes del 1 de enero de 2005, revelará este hecho.

54A [Eliminado]

54B [Eliminado]

54C La NIIF 13 *Valoración del valor razonable*, publicada en mayo de 2011, modifica el párrafo 52. Una entidad aplicará esas modificaciones cuando aplique la NIIF 13.

54D [Eliminado]

54E La NIIF 9 *Instrumentos financieros* emitida en julio de 2014 modificó el párrafo 53 y eliminó los párrafos 54A, 54B y 54D. Las entidades aplicarán esas modificaciones cuando apliquen la NIIF 9.

54F Las *Modificaciones de las referencias al Marco conceptual en las NIIF*, publicadas en 2018, modificaron el párrafo 6 y el párrafo 11, letra b). Las entidades aplicarán esas modificaciones en los ejercicios anuales que

comiencen a partir del 1 de enero de 2020. Se permite su aplicación anticipada si al mismo tiempo se aplican también todas las demás modificaciones introducidas por las *Modificaciones de las referencias al Marco conceptual en las NIIF*. Las entidades aplicarán las modificaciones del párrafo 6 y del párrafo 11, letra b), con carácter retroactivo, de conformidad con esta Norma. No obstante, en caso de que una entidad determine que la aplicación retroactiva sería impracticable o implicaría costes o esfuerzos desproporcionados, aplicará las modificaciones del párrafo 6 y del párrafo 11, letra b), remitiéndose a los párrafos 23 a 28 de esta Norma. En caso de que la aplicación retroactiva de cualquier modificación incluida en las *Modificaciones de las referencias al Marco conceptual en las NIIF* implicase un coste o esfuerzo desproporcionado, la entidad, al aplicar los párrafos 23 a 28 de esta Norma, deberá leer cualquier referencia, excepto en la última frase del párrafo 27, a «fuera/sea/resulta impracticable» como «implique/implica un coste o esfuerzo desproporcionado» y cualquier referencia a «practicable» como «posible sin coste o esfuerzo desproporcionado».

54G Si una entidad no aplica la NIIF 14 *Cuentas de diferimientos de actividades reguladas*, al aplicar el párrafo 11, letra (b), a los saldos contables de actividades reguladas, seguirá remitiéndose a las definiciones, criterios de reconocimiento y conceptos de medición del *Marco conceptual para la preparación y presentación de estados financieros*[2], y considerando su aplicabilidad, en lugar de remitirse a los del *Marco conceptual para la información financiera*. Un saldo contable de actividades reguladas es el saldo de cualquier cuenta de gastos (o ingresos) que no se reconoce como activo o pasivo de acuerdo con otras NIIF aplicables, pero que el regulador de tarifas incluye, o se espera que incluya, al establecer la tarifa o tarifas que pueden cobrarse a los clientes. Un regulador de tarifas es un organismo autorizado, facultado por disposición legal o reglamentaria para establecer la tarifa o la gama de tarifas que vinculan a una entidad. Puede ser un organismo tercero o una parte vinculada de la entidad, incluido su propio órgano de administración, si este está obligado, conforme a una disposición legal o reglamentaria, a fijar tarifas tanto en interés de los clientes como para garantizar la viabilidad financiera global de la entidad.

54H La *definición de materialidad* (modificaciones de la NIC 1 y la NIC 8), emitida en octubre de 2018, modificó el párrafo 7 de la NIC 1 y el párrafo 5 de la NIC 8 y eliminó el párrafo 6 de la NIC 8. Las entidades aplicarán esas modificaciones de forma prospectiva a los ejercicios anuales que comiencen a partir del 1 de enero de 2020. Se permite su aplicación anticipada. Si una entidad aplica las referidas modificaciones a un ejercicio anterior, revelará este hecho.

Derogación de otros pronunciamientos

55 Esta Norma sustituye a la NIC 8 *Ganancia o pérdida neta del ejercicio, errores fundamentales y cambios en las políticas contables*, revisada en 1993.

56 Esta Norma deroga las siguientes interpretaciones:

(a) SIC-2 *Coherencia-capitalización de los costes por intereses*; y

(b) SIC-18 *Coherencia-métodos alternativos.*

[2] La referencia es al *Marco conceptual para la preparación y presentación de estados financieros* del IASC, adoptado por el IASB en 2001.

Norma Internacional de Contabilidad 10
Hechos posteriores a la fecha del balance

Norma Internacional de Contabilidad nº 10
Hechos posteriores a la fecha del balance

Objetivo

1 El objetivo de esta Norma es prescribir:

(a) cuándo una entidad ajustará sus estados financieros por hechos posteriores a la fecha del balance; y

(b) las revelaciones que la entidad debe efectuar respecto a la fecha en que los estados financieros han sido formulados o autorizados para su divulgación, así como respecto a los hechos posteriores a la fecha del balance.

La Norma exige también, a la entidad, que no elabore sus estados financieros bajo la hipótesis de empresa en funcionamiento, si los hechos posteriores a la fecha del balance indican que tal hipótesis de continuidad no resulta apropiada.

Alcance

2 Esta Norma será aplicable en la contabilización y en la información a revelar correspondiente a los hechos posteriores a la fecha del balance.

Definiciones

3 Los siguientes términos se usan, en la presente Norma, con el significado que a continuación se especifica:

Los *hechos posteriores a la fecha del balance* son todos aquellos eventos, ya sean favorables o desfavorables, que se hayan producido entre la fecha del balance y la fecha de formulación o de autorización de los estados financieros para su divulgación. Pueden identificarse dos tipos de eventos:

(a) aquéllos que muestran las condiciones que ya existían en la fecha del balance (*hechos posteriores a la fecha del balance que implican ajuste)*; y

(b) aquéllos que son indicativos de condiciones que han aparecido después de la fecha del balance (*hechos posteriores a la fecha del balance que no implican ajuste*).

4 El proceso seguido para la formulación o autorización para su divulgación, de los estados financieros, variará dependiendo de la estructura organizativa de la entidad, de los requisitos legales y estatutarios y de los procedimientos seguidos para la elaboración y finalización de tales estados financieros.

5 En algunos casos, una entidad está obligada a presentar sus estados financieros a sus propietarios para que éstos los aprueben antes de que se emitan. En tales casos, los estados financieros se consideran formulados o autorizados para su divulgación en la fecha de su emisión y no en la fecha en que los propietarios los aprueben.

Ejemplo

La dirección de una entidad completa el día 28 de febrero de 20X2 el borrador de estados financieros para el ejercicio que termina el 31 de diciembre de 20X1. El consejo de administración revisa estos estados financieros el 18 de marzo de 20X2, autorizando su divulgación. La entidad procede a anunciar el resultado del ejercicio, junto con otra información financiera seleccionada, el 19 de marzo de 20X2. Los estados financieros quedan a disposición de los propietarios y otros interesados el día 1 de abril de 20X2. La junta anual de propietarios aprueba los anteriores estados financieros el 15 de mayo de 20X2, y se procede a registrarlos en el órgano competente el día 17 de mayo de 20X2.

Los estados financieros se formularon el 18 de marzo de 20X2 (fecha en que el consejo de administración autorizó su divulgación).

6 En algunos casos, la dirección de una entidad está obligada a presentar sus estados financieros a un consejo de supervisión dentro de la misma (compuesto únicamente por miembros no ejecutivos) para que proceda a su aprobación. En esos casos, los estados financieros quedan autorizados para su divulgación cuando la dirección los autorice para su presentación al consejo de supervisión.

Ejemplo

El 18 de marzo de 20X2, la dirección de una entidad autoriza los estados financieros para que sean presentados a su consejo de supervisión. Este consejo supervisor está compuesto exclusivamente por miembros no ejecutivos, si bien puede incluir representantes de empleados y otros intereses externos. El consejo de supervisión aprueba los estados financieros el 26 de marzo de 20X2. Los estados financieros quedan a disposición de los propietarios y otros interesados el día 1 de abril de 20X2. La junta anual de propietarios aprueba los anteriores estados financieros el 15 de mayo de 20X2 y éstos se registran en el órgano competente el 17 de mayo de 20X2.

Los estados financieros se autorizaron para su divulgación el 18 de marzo de 20X2 (fecha de la autorización de la dirección para su presentación al consejo de supervisión).

7 En los hechos posteriores a la fecha del balance se incluirán todos los eventos hasta la fecha en que los estados financieros queden autorizados para su divulgación, aunque dichos eventos se produzcan después del anuncio público del resultado o de otra información financiera referente al ejercicio.

Reconocimiento y valoración

Hechos posteriores a la fecha del balance que implican ajustes

8 Una entidad ajustará los importes reconocidos en sus estados financieros, para reflejar la incidencia de los hechos posteriores a la fecha del balance que impliquen ajustes.

9 Los siguientes son ejemplos de hechos posteriores al final del ejercicio sobre el que se informa que obligan a la entidad a ajustar los importes reconocidos en sus estados financieros, o bien a reconocer partidas no reconocidas con anterioridad:

(a) La resolución de un litigio judicial, posterior a la fecha del balance, que confirma que la entidad tenía una obligación presente en la fecha del balance. La entidad ajustará el importe de cualquier provisión reconocida previamente respecto a ese litigio judicial, de acuerdo con la NIC 37 *Provisiones, pasivos contingentes y activos contingentes*, o bien reconocerá una nueva provisión. La entidad no se limitará a revelar una obligación contingente, puesto que la resolución del litigio proporciona evidencia adicional que ha de tenerse en cuenta, de acuerdo con el párrafo 16 de la NIC 37.

(b) La recepción de información, después del ejercicio sobre el que se informa, que indique el deterioro del valor de un activo al final de ese ejercicio, o bien la necesidad de ajustar el importe de una pérdida por deterioro del valor de ese activo reconocida previamente. Por ejemplo:

  (i) la quiebra de un cliente ocurrida después del ejercicio sobre el que se informa generalmente confirma el deterioro crediticio de ese cliente al final del ejercicio;

  (ii) la venta de existencias, después de la fecha del balance, puede proporcionar evidencia acerca del valor neto realizable de las mismas en la fecha del balance.

(c) La determinación, con posterioridad a la fecha del balance, del coste de los activos adquiridos o del importe de ingresos por activos vendidos antes de dicha fecha.

(d) La determinación, con posterioridad a la fecha del balance, del importe de la participación en las ganancias netas o de los pagos por incentivos, si en la fecha del balance la entidad tiene la obligación, ya sea de carácter legal o implícita, de efectuar tales pagos, como resultado de hechos anteriores a esa fecha (véase la NIC 19 *Retribuciones a los empleados).*

(e) El descubrimiento de fraudes o errores que demuestren que los estados financieros eran incorrectos.

Hechos posteriores a la fecha del balance que no implican ajustes

10 La entidad no ajustará los importes reconocidos en sus estados financieros, para reflejar la incidencia de los hechos posteriores a la fecha del balance, si éstos no implican ajustes.

11 Un ejemplo de hecho posterior al final del ejercicio sobre el que se informa que no implica ajuste es la reducción en el valor razonable de las inversiones, ocurrida entre el final del ejercicio sobre el que se informa y la fecha de autorización de los estados financieros para su divulgación. La caída del valor razonable no está, normalmente, relacionada con las condiciones de las inversiones en el final del ejercicio sobre el que se informa, sino que refleja circunstancias acaecidas en el ejercicio siguiente. Por tanto, la entidad no ajustará los importes previamente reconocidos en sus estados financieros para estas inversiones. De forma similar, la entidad no actualizará los importes que figuren en las notas u otras revelaciones que se refieran a esas inversiones, en la

fecha del balance, aunque pudiera ser necesario revelar información adicional en función de lo establecido en el párrafo 21.

Dividendos

12 Si, después de la fecha del balance, la entidad acuerda distribuir dividendos a los tenedores de instrumentos de patrimonio neto (según se han definido en la NIC 32 *Instrumentos financieros: Presentación*), no reconocerá tales dividendos como un pasivo en la fecha del balance.

13 Si se acordase la distribución de dividendos después del ejercicio sobre el que se informa, pero antes de que los estados financieros sean autorizados para su emisión, los dividendos no se reconocerán como un pasivo al final del ejercicio sobre el que se informa, porque no existe ninguna obligación en ese momento. Esos dividendos se revelarán en las notas, de acuerdo con la NIC 1 *Presentación de estados financieros*.

Hipótesis de empresa en funcionamiento

14 La entidad no elaborará sus estados financieros sobre la base de que es una empresa en funcionamiento si la dirección determina, después de la fecha del balance, o bien que tiene la intención de liquidar la entidad o cesar en sus actividades, o bien que no existe otra alternativa más realista que hacerlo.

15 El deterioro de los resultados de explotación y de la situación financiera de la entidad, con posterioridad a la fecha del balance, puede indicar la necesidad de considerar si la hipótesis de empresa en funcionamiento resulta todavía apropiada. Si no lo fuera, el efecto de este hecho es tan decisivo que la Norma exige un cambio fundamental en la base de contabilización, y no simplemente un ajuste en los importes que se hayan reconocido utilizando la base de contabilización original.

16 La NIC 1 *Presentación de estados financieros*, exige la revelación de información si:

(a) los estados financieros no se han elaborado sobre la hipótesis de empresa en funcionamiento; o bien

(b) la dirección es consciente de la existencia de incertidumbres importantes, relacionadas con eventos o condiciones que puedan suscitar dudas significativas sobre la capacidad de la entidad para continuar como una empresa en funcionamiento. Estos eventos o circunstancias que exigen revelar información, pueden aparecer después de la fecha del balance.

Información a revelar

Fecha de formulación de los estados financieros

17 Una entidad revelará la fecha en que los estados financieros han sido formulados o autorizados para su divulgación, así como quién ha dado esta autorización. En el caso de que los propietarios de la entidad u otros tengan poder para modificar los estados financieros tras la divulgación, la entidad revelará también este hecho.

18 Es importante para los usuarios saber en qué momento los estados financieros han sido formulados o autorizados para su divulgación, puesto que no reflejarán eventos que hayan ocurrido después de esta fecha.

Actualización de las revelaciones de información sobre condiciones existentes en la fecha del balance

19 Si, después de la fecha del balance, la entidad recibiese información acerca de condiciones que existían ya en dicha fecha, actualizará en las notas a los estados financieros, en función de la información recibida, las revelaciones relacionadas con tales condiciones.

20 En algunos casos, la entidad necesita actualizar las revelaciones hechas en los estados financieros para reflejar la información recibida después de la fecha del balance, incluso cuando dicha información no afecte a los importes que la entidad haya reconocido en los estados financieros. Un ejemplo de esta necesidad de actualizar la información revelada ocurre cuando, con posterioridad a la fecha del balance, se tenga evidencia acerca de una obligación contingente que ya existía a esa fecha. Aparte de considerar si, con la nueva información, la entidad ha de reconocer o modificar una provisión con arreglo a lo establecido en la NIC 37, en función de la nueva evidencia, la entidad procederá a actualizar la información revelada acerca del pasivo contingente.

Hechos posteriores a la fecha del balance que no implican ajustes

21 Si los hechos posteriores al final del ejercicio sobre el que se informa que no implican ajustes son de importancia relativa, cabe esperar razonablemente que la no revelación de información influya en las decisiones que adoptan los usuarios principales de los estados financieros con propósito general sobre la base de dichos estados financieros, que proporcionan información financiera sobre una entidad declarante específica. En consecuencia, la entidad revelará, para cada una de las categorías de hechos posteriores al final del ejercicio sobre el que se informa que no implican ajustes de importancia relativa, lo siguiente:

(a) la naturaleza del suceso; y

(b) una estimación de sus efectos financieros, o un pronunciamiento sobre la imposibilidad de realizar tal estimación.

22 Los siguientes son ejemplos de hechos posteriores a la fecha del balance que no implican ajustes, que por lo general producirían revelaciones de información:

(a) una combinación de negocios significativa, que haya tenido lugar después de la fecha del balance (la NIIF 3 *Combinaciones de negocios*, exige revelar información específica en tales casos), o bien la enajenación o disposición por otra vía de una dependiente significativa;

(b) el anuncio de un plan para interrumpir definitivamente una actividad;

(c) las compras de activos significativas, la clasificación de activos como mantenidos para la venta de acuerdo con la NIIF 5 *Activos no corrientes mantenidos para la venta y operaciones interrumpidas*, otras enajenaciones o disposiciones por otra vía de activos, o bien la expropiación de activos significativos por parte del gobierno;

(d) la destrucción por incendio de una planta importante de producción, tras la fecha del balance;

(e) el anuncio, o el comienzo de la ejecución de una reestructuración importante (véase la NIC 37);

(f) transacciones importantes realizadas con acciones ordinarias y con acciones ordinarias potenciales, tras la fecha del balance (la NIC 33 *Ganancias por acción*, requiere que la entidad describa estas transacciones, aparte de las emisiones de capital o bonos y de los desdoblamientos o agrupaciones de acciones, todas las cuales obligan a realizar ajustes según la NIC 33);

(g) las variaciones anormalmente grandes, posteriores a la fecha del balance, en los precios de los activos o en los tipos de cambio de alguna moneda extranjera;

(h) las variaciones en los tipos impositivos o en las leyes fiscales, aprobados o anunciados con posterioridad a la fecha del balance, que vayan a tener un efecto significativo en los activos y pasivos por impuestos corrientes o diferidos (véase la NIC 12 *Impuesto sobre las ganancias*);

(i) la aceptación de compromisos o pasivos contingentes de cierta importancia, por ejemplo, al otorgar garantías por importe significativo; y

(j) el inicio de litigios importantes, surgidos exclusivamente como consecuencia de eventos posteriores a la fecha del balance.

Fecha de vigencia

23 Una entidad aplicará esta Norma en los ejercicios anuales que comiencen a partir del 1 de enero de 2005. Se aconseja su aplicación anticipada. Si la entidad aplica esta Norma para un ejercicio que comience antes del 1 de enero de 2005, revelará este hecho.

23A La NIIF 13, publicada en mayo de 2011, modifica el párrafo 11. Una entidad aplicará esa modificación cuando aplique la NIIF 13.

23B La NIIF 9 *Instrumentos financieros* emitida en julio de 2014 modificó el párrafo 9. Las entidades aplicarán esa modificación cuando apliquen la NIIF 9.

23C La *definición de materialidad o importancia relativa* (modificaciones de la NIC 1 y la NIC 8), emitida en octubre de 2018, modificó el párrafo 21. Las entidades aplicarán esas modificaciones de forma prospectiva a los ejercicios anuales que comiencen a partir del 1 de enero de 2020. Se permite su aplicación anticipada. Si una entidad aplica las referidas modificaciones a un ejercicio anterior, revelará este hecho. Las entidades aplicarán esas modificaciones cuando apliquen las modificaciones de la definición de materialidad del párrafo 7 de la NIC 1 y los párrafos 5 y 6 de la NIC 8.

Derogación de la NIC 10 (revisada en 1999)

24 Esta Norma deroga la NIC 10 *Hechos ocurridos después de la fecha del balance*, revisada en 1999.

Norma Internacional de Contabilidad 12
Impuesto sobre las ganancias

Norma Internacional de Contabilidad nº 12
Impuesto sobre las ganancias

Objetivo

El objetivo de esta norma es prescribir el tratamiento contable del impuesto sobre las ganancias. El principal problema que se presenta al contabilizar el impuesto sobre las ganancias es cómo tratar las consecuencias actuales y futuras de:

(a) la recuperación (liquidación) en el futuro del importe en libros de los activos (pasivos) que se han reconocido en el balance de la entidad; y

(b) las transacciones y otros sucesos del ejercicio corriente que han sido objeto de reconocimiento en los estados financieros.

Tras el reconocimiento, por parte de la entidad, de cualquier activo o pasivo, está inherente la expectativa de que recuperará el primero o liquidará el segundo, por los importes en libros que figuran en las correspondientes rúbricas. Cuando sea probable que la recuperación o liquidación de los valores contabilizados vaya a dar lugar a pagos fiscales futuros mayores (o menores) de los que se tendrían si tal recuperación o liquidación no tuviera consecuencias fiscales, la presente Norma exige que la entidad reconozca un pasivo (o activo) por el impuesto diferido, con algunas excepciones muy limitadas.

Esta Norma exige que las entidades contabilicen las consecuencias fiscales de las transacciones y otros sucesos de la misma manera que contabilizan esas mismas transacciones o sucesos económicos. Así, los efectos fiscales de transacciones y otros sucesos que se reconocen en el resultado del ejercicio se registran también en los resultados. Para las transacciones y otros sucesos reconocidos fuera del resultado (ya sea en otro resultado global o directamente en el patrimonio neto), cualquier efecto impositivo relacionado también se reconoce fuera del resultado (ya sea en otro resultado global o directamente en el patrimonio neto).

De forma similar, el reconocimiento de los activos y pasivos por impuestos diferidos en una combinación de negocios afectará al importe del fondo de comercio que surge en esa combinación de negocios o al importe de la ganancia reconocida por una compra en condiciones muy ventajosas.

Esta Norma también aborda el reconocimiento de activos por impuestos diferidos que aparecen ligados a pérdidas y créditos fiscales no utilizados, así como la presentación del impuesto sobre las ganancias en los estados financieros, incluyendo la información a revelar sobre los mismos.

Alcance

1 Esta Norma debe ser aplicada en la contabilización del impuesto sobre las ganancias.

2 Para los propósitos de esta Norma, el término impuesto sobre las ganancias incluye todos los impuestos, ya sean nacionales o extranjeros, que se relacionan con las ganancias sujetas a imposición. El impuesto sobre las ganancias incluye también otros tributos, como las retenciones sobre dividendos que se pagan por parte de una empresa dependiente, asociada o acuerdo conjunto, cuando proceden a distribuir ganancias a la entidad que presenta los estados financieros.

3 [Eliminado]

4 Esta Norma no aborda los métodos de contabilización de las subvenciones oficiales (véase la NIC 20, *Contabilización de las subvenciones oficiales e información a revelar sobre ayudas públicas*), ni de los créditos fiscales por inversiones. Sin embargo, la Norma se ocupa de la contabilización de las diferencias temporarias que pueden derivarse de tales subvenciones o deducciones fiscales.

Definiciones

5 Los siguientes términos se usan, en la presente Norma, con el significado que a continuación se especifica:

Resultado contable **es la ganancia o la pérdida del ejercicio antes de deducir el gasto por el impuesto sobre las ganancias.**

Ganancia (pérdida) fiscal **es la ganancia (pérdida) de un ejercicio, calculada de acuerdo con las reglas establecidas por la autoridad fiscal, sobre la que se calculan los impuestos a pagar (recuperar).**

Gasto (ingreso) por el impuesto sobre las ganancias **es el importe total que, por este concepto, se incluye al determinar la ganancia o pérdida del ejercicio, conteniendo tanto el impuesto corriente como el diferido.**

Impuesto corriente **es la cantidad a pagar (recuperar) por el impuesto sobre las ganancias relativa a la ganancia (pérdida) fiscal del ejercicio.**

Pasivos por impuestos diferidos **son las cantidades de impuestos sobre las ganancias a pagar en ejercicios futuros, relacionadas con las diferencias temporarias imponibles.**

Activos por impuestos diferidos **son las cantidades de impuestos sobre las ganancias a recuperar en ejercicios futuros, relacionadas con:**

(a) las diferencias temporarias deducibles;

(b) la compensación de pérdidas obtenidas en ejercicios anteriores, que todavía no hayan sido objeto de deducción fiscal; y

(c) la compensación de créditos no utilizados procedentes de ejercicios anteriores.

Las *diferencias temporarias* son las divergencias que existen entre el importe en libros de un activo o un pasivo y el valor que constituye la base fiscal de los mismos. Las diferencias temporarias pueden ser:

(a) *diferencias temporarias imponibles*, que son aquellas diferencias temporarias que dan lugar a cantidades imponibles al determinar la ganancia (pérdida) fiscal correspondiente a ejercicios futuros, cuando el importe en libros del activo sea recuperado o el del pasivo sea liquidado; o

(b) *diferencias temporarias deducibles*, que son aquellas diferencias temporarias que dan lugar a cantidades que son deducibles al determinar la ganancia (pérdida) fiscal correspondiente a ejercicios futuros, cuando el importe en libros del activo sea recuperado o el del pasivo sea liquidado.

La *base fiscal* de un activo o pasivo es el importe atribuido, para fines fiscales, a dicho activo o pasivo.

6 El gasto (ingreso) por el impuesto sobre las ganancias comprende tanto la parte relativa al gasto (ingreso) por el impuesto corriente como la correspondiente al gasto (ingreso) por el impuesto diferido.

Base fiscal

7 La base fiscal de un activo es el importe que será deducible, a efectos fiscales, de los beneficios económicos que obtenga la entidad en el futuro, cuando recupere el importe en libros de dicho activo. Si tales beneficios económicos no tributan, la base fiscal será igual a su importe en libros.

Ejemplos

1 El coste de una máquina es de 100. De los mismos, ya ha sido deducida una depreciación acumulada de 30 en el ejercicio corriente y en los anteriores, y el resto del coste será deducible en futuros ejercicios, ya sea como depreciación o como un importe deducible en caso de venta del activo en cuestión. Los ingresos ordinarios generados por el uso de la máquina tributan, las eventuales ganancias obtenidas por su venta son también objeto de tributación y las eventuales pérdidas por venta son fiscalmente deducibles. *La base fiscal de la máquina es, por tanto, de 70.*

2 La rúbrica de intereses a cobrar tiene un importe en libros de 100. Fiscalmente, estos ingresos ordinarios financieros serán objeto de tributación cuando se cobren. *La base fiscal de los intereses a cobrar es cero.*

3 Los deudores comerciales de una empresa tienen un importe en libros de 100. Los ingresos ordinarios correspondientes a los mismos han sido ya incluidos para la determinación de la ganancia (pérdida) fiscal. *La base fiscal de los deudores comerciales es de 100.*

4 Los dividendos a cobrar de una dependiente tienen un importe en libros de 100. Tales dividendos no tributan. En esencia, la totalidad del importe en libros del activo es deducible de los beneficios económicos. *En consecuencia, la base fiscal de los dividendos a cobrar es de 100.*[a]

5 Un préstamo concedido por la empresa tiene un importe en libros de 100. El cobro del importe correspondiente no tiene consecuencias fiscales. *La base fiscal del préstamo concedido es de 100.*

a Bajo esta forma de análisis, no existen diferencias temporarias imponibles. Otra forma alternativa de realizar el análisis es la de suponer que los dividendos acumulados (o devengados) a cobrar tienen una base fiscal de cero, y que se aplica un tipo fiscal del cero por ciento a la diferencia temporaria imponible por valor de 100. En cualquiera de las dos formas de análisis no existe ningún pasivo por impuestos diferidos.

8 La base fiscal de un pasivo es igual a su importe en libros menos cualquier importe que, eventualmente, sea deducible fiscalmente respecto de tal partida en ejercicios futuros. En el caso de ingresos ordinarios que se reciben de forma anticipada, la base fiscal del pasivo correspondiente es su importe en libros, menos cualquier eventual ingreso ordinario que no resulte imponible en ejercicios futuros.

Ejemplos

1 Entre los pasivos a corto plazo se encuentran deudas provenientes de gastos devengados, con un importe en libros de 100. El gasto correspondiente será deducible fiscalmente cuando se pague. *La base fiscal de las deudas por esos gastos devengados es cero.*

2 Entre los pasivos a corto plazo se encuentran ingresos financieros cobrados por anticipado, con un importe en libros de 100. El correspondiente ingreso tributa precisamente cuando se cobra. *La base fiscal de los ingresos cobrados por anticipado es cero.*

3 Entre los pasivos a corto plazo se encuentran deudas provenientes de gastos devengados, con un importe en libros de 100. El gasto correspondiente ya ha sido objeto de deducción fiscal. *La base fiscal de las deudas por gastos acumulados (o devengados) es de 100.*

4 Entre los pasivos financieros a corto plazo se encuentran sanciones y multas con un importe en libros de 100. Ni las sanciones ni las multas son deducibles fiscalmente. *La base fiscal de las sanciones y multas es de 100.*[a]

5 Un préstamo recibido tiene un importe en libros de 100. El cobro del importe correspondiente no tiene consecuencias fiscales. *La base fiscal del préstamo concedido es de 100.*

a Bajo esta forma de análisis, no existen diferencias temporarias deducibles. Otra forma alternativa de realizar el análisis es la de suponer que las sanciones y multas devengadas a pagar tienen una base fiscal de cero, y que se aplica un tipo fiscal del cero por ciento a la diferencia temporaria deducible por valor de 100. En cualquiera de las dos formas de análisis no existe ningún activo por impuestos diferidos.

9 Algunas partidas tienen base fiscal aunque no figuren reconocidas como activos ni pasivos en el balance. Es el caso, por ejemplo, de los costes de investigación y desarrollo contabilizados como un gasto, al determinar el resultado contable bruto en el ejercicio en que se incurren, que no serán gastos deducibles para la determinación de la ganancia (pérdida) fiscal hasta un ejercicio posterior. La diferencia entre la base fiscal de los costes de investigación y desarrollo, esto es el importe que la autoridad fiscal permitirá deducir en ejercicios futuros, y el importe nulo en libros de la partida correspondiente en el balance es una diferencia temporaria deducible que produce un activo por impuestos diferidos.

10 Cuando la base fiscal de un activo o un pasivo no resulte obvia inmediatamente resultaría útil considerar el principio fundamental en el que se basa esta norma, esto es, que la entidad debe, con ciertas excepciones muy limitadas, reconocer un pasivo (activo) por impuestos diferidos, siempre que la recuperación o liquidación del importe en libros de un activo o pasivo vaya a generar futuros pagos fiscales mayores (menores) que los que resultarían si tales recuperaciones o liquidaciones no tuvieran consecuencias fiscales. El ejemplo C que sigue al párrafo 51A ilustra las circunstancias en las que puede ser útil considerar este principio fundamental; por ejemplo, cuando la base fiscal de un activo o un pasivo depende de la forma en que se espera recuperar o liquidar el mismo.

11 En los estados financieros consolidados, las diferencias temporarias se determinarán comparando el importe en libros de los activos y pasivos, incluidos en ellos, con la base fiscal que resulte apropiada para los mismos. La base fiscal se calculará tomando como referencia la declaración fiscal consolidada en aquellas jurisdicciones, o países en su caso, en las que tal declaración se presenta. En las demás jurisdicciones o países, la base fiscal se determinará tomando como referencia las declaraciones fiscales de cada entidad del grupo en particular.

Reconocimiento de pasivos y activos por impuestos corrientes

12 El impuesto corriente, correspondiente al ejercicio presente y a los anteriores, debe ser reconocido como una obligación de pago en la medida en que no haya sido liquidado. Si la cantidad ya pagada, que corresponde al ejercicio presente y a los anteriores, excede del importe a pagar por esos ejercicios, el exceso debe ser reconocido como un activo.

13 El importe a cobrar que corresponda a una pérdida fiscal, si ésta puede ser retrotraída para recuperar las cuotas corrientes satisfechas en ejercicios anteriores, debe ser reconocido como un activo.

14 Cuando una pérdida fiscal se utilice para recuperar el impuesto corriente pagado en ejercicios anteriores, la entidad reconocerá tal derecho como un activo en el mismo ejercicio en el que se produce la citada pérdida fiscal, puesto que es probable que la entidad obtenga el beneficio económico derivado de tal derecho, y además este beneficio puede ser valorado de forma fiable.

Reconocimiento de pasivos y activos por impuestos diferidos

Diferencias temporarias imponibles

15 Se reconocerá un pasivo por impuestos diferidos por causa de cualquier diferencia temporaria imponible, a menos que la diferencia haya surgido por:

(a) el reconocimiento inicial de un fondo de comercio; o

(b) el reconocimiento inicial de un activo o un pasivo en una transacción que:

(i) no sea una combinación de negocios; y

(ii) en el momento de realizarla, no haya afectado ni al resultado contable ni a la ganancia (pérdida) fiscal.

Sin embargo, debe ser reconocido un pasivo por impuestos diferidos, con las precauciones establecidas en el párrafo 39, por diferencias temporarias imponibles asociadas con inversiones en empresas dependientes, sucursales y asociadas, o con participaciones en acuerdos conjuntos.

16 Todo reconocimiento de un activo lleva inherente la suposición de que su importe en libros se recuperará en forma de beneficios económicos, que la entidad recibirá en ejercicios futuros. Cuando el importe en libros del activo exceda a su base fiscal, el importe de los beneficios económicos imponibles excederá al importe fiscalmente deducible de ese activo. Esta diferencia será una diferencia temporaria imponible, y la obligación de pagar los correspondientes impuestos en futuros ejercicios será un pasivo por impuestos diferidos. A medida que la entidad recupere el importe en libros del activo, la diferencia temporaria deducible irá revirtiendo y, por tanto, la entidad tendrá una ganancia imponible. Esto hace probable que los beneficios económicos salgan de la entidad en forma de pagos de impuestos. Por lo anterior, esta Norma exige el reconocimiento de todos los pasivos por impuestos diferidos, salvo en determinadas circunstancias que se describen en los párrafos 15 y 39.

Ejemplo
Un activo cuyo coste histórico fue de 150, tiene un importe en libros de 100. La depreciación acumulada, a efectos fiscales, es de 90, y el tipo impositivo es el 25%. *La base fiscal del activo es de 60 (coste de 150 menos depreciación fiscal acumulada de 90). Para recuperar el importe en libros de 100, la entidad debe obtener ganancias fiscales por importe de 100, aunque sólo podrá deducir una depreciación fiscal de 60. A consecuencia de lo anterior, la entidad deberá pagar impuestos sobre las ganancias por valor de 10 (el 25 % de 40), a medida que vaya recuperando el importe en libros del activo. La diferencia entre el importe en libros de 100 y la base fiscal de 60, es una diferencia temporaria imponible de 40. Por tanto la entidad reconocerá un pasivo por impuestos diferidos por importe de 10 (el 25 % de 40) que representa los impuestos a satisfacer, a medida que vaya recuperando el importe en libros del activo.*

17 Ciertas diferencias temporarias surgen cuando los gastos o los ingresos se registran contablemente en un ejercicio, mientras que se computan fiscalmente en otro. Tales diferencias temporarias son conocidas también con el nombre de diferencias temporales. Los que siguen son ejemplos de diferencias temporarias de esta naturaleza, que constituyen diferencias temporarias imponibles y que por tanto dan lugar a pasivos por impuestos diferidos:

(a) Ingresos financieros, que se incluyen en el resultado contable en proporción al tiempo transcurrido, pero pueden, en algunos regímenes fiscales, ser computados fiscalmente en el momento en que se cobran. La base fiscal de cualquier interés a cobrar reconocido en el balance procedente de tales ingresos es cero, puesto que los ingresos ordinarios correspondientes no afectarán a la ganancia fiscal hasta que sean cobrados.

(b) Las cuotas de depreciación o amortización utilizadas para determinar la ganancia (pérdida) fiscal, pueden ser diferentes que las calculadas a efectos contables. La diferencia temporaria es la diferencia

entre el importe en libros del activo y su base fiscal, que será igual al coste original menos todas las deducciones respecto del citado activo que hayan sido permitidas por las normas fiscales, para determinar la ganancia fiscal del ejercicio actual y de los anteriores. En estas condiciones surgirá una diferencia temporaria imponible, que producirá un pasivo por impuestos diferidos, cuando la amortización a efectos fiscales sea acelerada. Por otra parte, surgirá una diferencia temporaria deducible, que producirá un activo por impuestos diferidos, cuando la amortización a efectos fiscales sea menor que la registrada contablemente; y

(c) Los costes de desarrollo pueden ser objeto de capitalización y amortización en ejercicios posteriores, a efectos de determinar el resultado contable, pero deducidos fiscalmente en el ejercicio en que se hayan producido. Tales costes de desarrollo capitalizados tienen una base fiscal igual a cero, puesto que ya han sido completamente deducidos de la ganancia fiscal. La diferencia temporaria es la que resulta de restar el importe en libros de los costes de desarrollo y su base fiscal nula.

18 Las diferencias temporarias surgen también cuando:

(a) los activos identificables adquiridos y pasivos asumidos en una combinación de negocios se reconocerán según sus valores razonables de acuerdo con la NIIF 3 *Combinaciones de negocios* pero no se realizarán ajustes equivalentes a efectos fiscales (véase el párrafo 19);

(b) se revalorizan los activos, pero no se realiza un ajuste similar a efectos fiscales (véase el párrafo 20);

(c) surge un fondo de comercio en una combinación de negocios (véase el párrafo 21);

(d) la base fiscal de un activo o un pasivo, en el momento de ser reconocido por primera vez, difiere de su importe inicial en libros, por ejemplo cuando una entidad se beneficia de subvenciones oficiales no imponibles relativas a activos (véanse los párrafos 22 y 33); o

(e) el importe en libros de las inversiones en empresas dependientes, sucursales y asociadas, o el de la participación en acuerdos conjuntos, difiere de la base fiscal de estas mismas partidas (véanse los párrafos 38 a 45).

Combinaciones de negocios

19 Con limitadas excepciones, los activos identificables adquiridos y pasivos asumidos en una combinación de negocios se reconocerán según sus valores razonables en la fecha de adquisición. Las diferencias temporarias aparecerán cuando las bases fiscales de los activos identificables adquiridos y los pasivos identificables asumidos no se modifiquen por la combinación de negocios o lo hagan de forma diferente. Por ejemplo, aparece una diferencia temporaria imponible, que da lugar a un pasivo por impuestos diferidos, en el caso de que el importe en libros de un determinado activo se incremente hasta su valor razonable tras la combinación, siempre que la base fiscal del activo sea la misma que la que correspondía al propietario anterior. El importe del pasivo por impuestos diferidos afecta, en este caso, al fondo de comercio (véase el párrafo 66).

Activos contabilizados al valor razonable

20 Las NIIF permiten o requieren que ciertos activos se registren al valor razonable o que se revaloricen (véanse, por ejemplo, la NIC 16 *Inmovilizado material*, la NIC 38 *Activos intangibles*, la NIC 39 *Instrumentos financieros: Reconocimiento y valoración*, la NIC 40 *Inversiones inmobiliarias* y la NIIF 16 *Arrendamientos*). En algunos países, la revalorización o cualquier otra reconsideración del valor del activo, para acercarlo a su valor razonable, afecta a la ganancia (pérdida) fiscal del ejercicio corriente. Como resultado de esto, se puede ajustar igualmente la base fiscal del activo, y no surge ninguna diferencia temporaria. En otros países, sin embargo, la revalorización o reconsideración del valor no afecta a la ganancia fiscal del ejercicio en que una u otra se llevan a efecto y, por tanto, no ha de procederse al ajuste de la base fiscal. No obstante, la recuperación futura del importe en libros producirá un flujo de beneficios económicos imponibles para la entidad, puesto que los importes deducibles a efectos fiscales serán diferentes de las cuantías de esos beneficios económicos. La diferencia entre el importe en libros de un activo revalorizado y su base fiscal es una diferencia temporaria y da lugar, por tanto, a un activo o pasivo por impuestos diferidos. Esto se cumple incluso cuando[1]:

(a) la entidad no desea vender el activo. En tales casos, el importe en libros revalorizado se recuperará mediante el uso, lo que generará beneficios fiscales por encima de la depreciación deducible fiscalmente en ejercicios futuros; o

(b) se difiera el pago de impuestos sobre las ganancias, a condición de que el importe de la venta de los activos se reinvierta en otros similares. En tales casos el impuesto se acabará pagando cuando se vendan los nuevos activos, o bien a medida que vayan siendo utilizados.

[1] Párrafo aplicable a las entidades, a partir de la aplicación de la NIIF 16, que no hayan adoptado la NIIF 9 *Instrumentos financieros.*

20 Las NIIF permiten o requieren que ciertos activos se registren al valor razonable o que se revaloricen (véanse, por ejemplo, la NIC 16 *Inmovilizado material*, la NIC 38 *Activos intangibles*, la NIC 40 *Inversiones inmobiliarias*, la NIIF 9 *Instrumentos financieros* y la NIIF 16 *Arrendamientos*). En algunos países, la revalorización o cualquier otra reconsideración del valor del activo, para acercarlo a su valor razonable, afecta a la ganancia (pérdida) fiscal del ejercicio corriente. Como resultado de esto, se puede ajustar igualmente la base fiscal del activo, y no surge ninguna diferencia temporaria. En otros países, sin embargo, la revalorización o reconsideración del valor no afecta a la ganancia fiscal del ejercicio en que una u otra se llevan a efecto y, por tanto, no ha de procederse al ajuste de la base fiscal. No obstante, la recuperación futura del importe en libros producirá un flujo de beneficios económicos imponibles para la entidad, puesto que los importes deducibles a efectos fiscales serán diferentes de las cuantías de esos beneficios económicos. La diferencia entre el importe en libros de un activo revalorizado y su base fiscal es una diferencia temporaria y da lugar, por tanto, a un activo o pasivo por impuestos diferidos. Esto se cumple incluso cuando[2]:

(a) la entidad no desea vender el activo. En tales casos, el importe en libros revalorizado se recuperará mediante el uso, lo que generará beneficios fiscales por encima de la depreciación deducible fiscalmente en ejercicios futuros; o

(b) se difiera el pago de impuestos sobre las ganancias, a condición de que el importe de la venta de los activos se reinvierta en otros similares. En tales casos el impuesto se acabará pagando cuando se vendan los nuevos activos, o bien a medida que vayan siendo utilizados.

Fondo de comercio

21 El fondo de comercio que surja en una combinación de negocios se valorará como el exceso del apartado (a) sobre el (b) siguientes:

(a) Suma de:

(i) la contraprestación transferida valorada de acuerdo con la NIIF 3, que, generalmente, se requiere que sea el valor razonable en la fecha de adquisición;

(ii) el importe de cualquier participación no dominante en la adquirida reconocida de acuerdo con la NIIF 3; y

(iii) en una combinación de negocios llevada a cabo por etapas, el valor razonable en la fecha de adquisición de la participación en el patrimonio neto de la adquirida anteriormente mantenido por la adquirente.

(b) el importe neto en la fecha de la adquisición de los activos identificables adquiridos y los pasivos asumidos valorados de acuerdo con la NIIF 3.

En muchos casos, las autoridades fiscales no permiten que las reducciones del importe en libros del fondo de comercio sean un gasto deducible al determinar la ganancia fiscal. Además, en estos países, el coste del fondo de comercio no suele ser deducible, ni siquiera cuando la empresa dependiente enajena los activos de los que procede. En tales situaciones, el fondo de comercio tiene una base fiscal igual a cero. Así, cualquier diferencia entre el importe en libros del fondo de comercio y su base fiscal, que es nula, será una diferencia temporaria imponible. No obstante, esta Norma no permite el reconocimiento del pasivo por impuestos diferidos correspondiente, puesto que el fondo de comercio se valora de forma residual, y el reconocimiento de un pasivo de esta naturaleza podría incrementar el importe en libros del fondo de comercio.

21A Las reducciones posteriores de un pasivo por impuestos diferidos, que no se ha reconocido porque surge del reconocimiento inicial de un fondo de comercio, también se considerarán que proceden del reconocimiento inicial del fondo de comercio y, por tanto, no se reconocerán, según el párrafo 15(a). Por ejemplo, si en una combinación de negocios una entidad reconoce un fondo de comercio de 100 u.m. que tiene una base fiscal nula, el párrafo 15(a) prohíbe que la entidad reconozca el pasivo por impuestos diferidos resultante. Si la entidad reconociera posteriormente una pérdida por deterioro del valor de ese fondo de comercio de 20 u.m., el importe de la diferencia temporaria imponible relacionada con el fondo de comercio, se reducirá desde 100 u.m. hasta 80 u.m., con el correspondiente decremento en el valor del pasivo por impuestos diferidos no reconocido. Este decremento en el valor del pasivo por impuestos diferidos no reconocido también se considerará que está relacionado con el reconocimiento inicial del fondo de comercio y, por tanto, el párrafo 15(a) prohíbe su reconocimiento.

21B Los pasivos por impuestos diferidos por diferencias temporarias imponibles relacionados con el fondo de comercio se reconocerán, sin embargo, en la medida en que no hayan surgido del reconocimiento inicial de este fondo de comercio. Por ejemplo, si en una combinación de negocios una entidad reconoce un fondo de comercio de 100 u.m., que es deducible a efectos fiscales a una tasa del 20 por ciento anual, comenzando desde el año de la

[2] Párrafo aplicable a las entidades, a partir de la aplicación de la NIIF 16, que hayan adoptado la NIIF 9 *Instrumentos financieros.*

adquisición, la base fiscal del fondo de comercio es de 100 u.m. en el momento del reconocimiento inicial, y de 80 u.m. al final del año de adquisición. Si el importe en libros del fondo de comercio al final del año de la adquisición permanece sin cambios en 100 u.m., surgirá al final de ese año una diferencia temporaria imponible por 20 u.m. Puesto que esa diferencia temporaria imponible no se relaciona con el reconocimiento inicial del fondo de comercio, se reconocerá el correspondiente pasivo por impuestos diferidos.

Reconocimiento inicial de un activo o pasivo

22 En el reconocimiento inicial de un activo o un pasivo puede surgir una diferencia temporaria, si, por ejemplo, una parte o la totalidad del coste de un activo no es deducible a efectos fiscales. El método de contabilización de esta diferencia temporaria dependerá de la naturaleza de la transacción que haya llevado al reconocimiento inicial del activo o del pasivo:

(a) en una combinación de negocios, una entidad reconocerá cualquier pasivo o activo por impuestos diferidos y esto afectará al importe por el que se reconozca el fondo de comercio o la ganancia por una compra en condiciones muy ventajosas (véase el párrafo 19);

(b) Si la transacción afecta al resultado contable o a la ganancia fiscal, la entidad procederá a reconocer los activos o pasivos por impuestos diferidos, así como el correspondiente ingreso o gasto por impuesto diferido, respectivamente, en el resultado (véase el párrafo 59).

(c) Si la transacción no es una combinación de negocios, y no afecta ni al resultado contable ni a la ganancia fiscal, la entidad podría reconocer el correspondiente activo o pasivo por impuestos diferidos, siempre que no se diese la exención a la que se refieren los párrafos 15 y 24, y ajustar por tanto el importe en libros del activo o del pasivo por el mismo importe. Tales ajustes podrían volver menos transparentes los estados financieros. Por lo tanto, esta Norma no permite a las entidades reconocer el mencionado activo o pasivo por impuestos diferidos, ya sea en el momento del registro inicial o posteriormente (véase el ejemplo a continuación). Además, las entidades no reconocerán tampoco, a medida que el activo se amortice, los cambios siguientes en el activo o el pasivo por impuestos diferidos que no se haya registrado inicialmente.

Ejemplo ilustrativo del párrafo 22 (c)

Una entidad planea utilizar un activo productivo, cuyo coste ha sido de 1000, a lo largo de su vida útil de cinco años, y luego venderlo a un precio de cero. El tipo impositivo es del 40 %. La depreciación del activo no es deducible fiscalmente. Al proceder a su venta, la plusvalía obtenida no tributa, y si se produjeran pérdidas no serían deducibles.

A medida que la entidad va recuperando el importe en libros del activo, la entidad obtendrá ingresos gravables de 1 000 y pagará impuestos por 400. La entidad no ha de reconocer el correspondiente pasivo por impuestos diferidos por valor de 400 porque se deriva del registro inicial del activo productivo.

El año siguiente, el importe en libros del activo productivo será de 800. A medida que se vayan obteniendo los ingresos gravables de 800, la entidad pagará impuestos por valor de 320. La entidad no ha de reconocer el pasivo por impuestos diferidos de 320 porque se deriva del registro inicial del activo productivo.

23 De acuerdo con la NIC 32, *Instrumentos financieros: Presentación*, el emisor de un instrumento financiero compuesto (por ejemplo un bono convertible) procederá a clasificar el componente de pasivo del instrumento como un pasivo financiero, y el componente de capital como una partida del patrimonio neto. En algunos países, la base fiscal del componente de pasivo es igual al importe inicial en libros de la suma de los componentes de pasivo y patrimonio. La diferencia temporaria imponible aparecerá al registrar, ya desde el momento inicial, el componente de pasivo y el de patrimonio del instrumento por separado. Por tanto, la excepción establecida en el párrafo 15(b) no será aplicable. En consecuencia, la entidad procederá a reconocer el correspondiente pasivo por impuestos diferidos. Según el párrafo 61A, el impuesto diferido se carga directamente al importe en libros del componente de patrimonio neto. Según el párrafo 58, los cambios posteriores en el valor del pasivo por impuestos diferidos se reconocerán, en el resultado, como gastos (ingresos) por impuestos diferidos.

Diferencias temporarias deducibles

24 Se reconocerá un activo por impuestos diferidos, por causa de todas las diferencias temporarias deducibles, en la medida en que resulte probable que la entidad disponga de ganancias fiscales futuras

contra las que cargar esas diferencias temporarias deducibles, salvo que el activo por impuestos diferidos aparezca por causa del reconocimiento inicial de un activo o pasivo en una transacción que:

(a) no sea una combinación de negocios; y

(b) en el momento de realizarla, no haya afectado ni al resultado contable ni a la ganancia (pérdida) fiscal.

No obstante, debe reconocerse un activo por impuestos diferidos, de acuerdo con lo establecido en el párrafo 44, para las diferencias temporarias deducibles asociadas con inversiones en empresas dependientes, sucursales y asociadas, así como con participaciones en acuerdos conjuntos.

25 Detrás del reconocimiento de cualquier pasivo está inherente la expectativa de que la cantidad correspondiente será liquidada, en futuros ejercicios, por medio de una salida de recursos que incorporen beneficios económicos. Cuando tales recursos salgan efectivamente de la entidad, una parte o la totalidad de sus importes pueden ser deducibles para la determinación de la ganancia fiscal en ejercicios posteriores al del reconocimiento del pasivo. En esos casos se producirá una diferencia temporaria entre el importe en libros del citado pasivo y su base fiscal. De acuerdo con ello, aparecerá un activo por impuestos diferidos, respecto a los impuestos sobre las ganancias que se recuperarán en ejercicios posteriores, cuando sea posible la deducción del pasivo para determinar la ganancia fiscal. De forma similar, si el importe en libros de un activo es menor que su base fiscal, la diferencia entre ambos importes dará lugar a un activo por impuestos diferidos respecto a los impuestos sobre las ganancias que se recuperarán en ejercicios posteriores.

Ejemplo

Una entidad reconoce una obligación de pago por importe de 100, derivada de la provisión por garantías de productos vendidos. El importe de la provisión dotada no es deducible a efectos fiscales, hasta que la entidad pague las correspondientes reclamaciones. El tipo impositivo es del 25%.

La base fiscal del pasivo creado por la provisión tiene valor nulo (importe en libros de 100 menos el importe que será deducible fiscalmente respecto del pasivo en ejercicios). Al satisfacer la provisión, por su importe en libros, la entidad reducirá su ganancia fiscal por importe de 100 y, consecuentemente, reducirá también los pagos de impuestos por importe de 25 (25 % de 100). La diferencia entre el importe en libros de 100 y la base fiscal, que tiene un valor nulo, es una diferencia temporaria deducible por valor de 100. Por tanto, la entidad reconocerá un activo por impuestos diferidos de 25 (25 % de 100), siempre que sea probable que pueda obtener suficiente ganancia fiscal en ejercicios posteriores como para conseguir tal reducción en los pagos por el impuesto.

26 Los siguientes ejemplos recogen diferencias temporarias deducibles que dan lugar a activos por impuestos diferidos:

(a) las prestaciones por retiro, que puedan deducirse para determinar el resultado contable a medida que se reciben los servicios de los empleados, pero que no se pueden deducir fiscalmente hasta que la entidad los pague efectivamente a los trabajadores, o haga las correspondientes aportaciones a un fondo externo para que los gestione. Se producirá una diferencia temporaria entre el importe en libros del citado pasivo y su base fiscal; la base fiscal del pasivo creado tiene valor nulo. Esta diferencia temporaria deducible hará surgir el activo por impuestos diferidos a medida que los beneficios económicos salgan de la entidad en la forma de una deducción del beneficio fiscal cuando se paguen las prestaciones por retiro o se realicen las aportaciones al fondo externo;

(b) los costes de investigación se tratan como un gasto del ejercicio en que se producen al determinar el resultado contable, pero su deducción a efectos fiscales puede no estar permitida hasta un ejercicio posterior a efectos del calculo de la ganancia (pérdida) fiscal. La diferencia entre la base fiscal de los gastos de investigación, que será igual al importe que la administración tributaria permitirá deducir en futuros ejercicios, y su importe en libros, que será igual a cero, constituirá una diferencia temporaria deducible que dará lugar a un activo por impuestos diferidos;

(c) Con limitadas excepciones, una entidad reconocerá los activos identificables adquiridos y los pasivos asumidos en una combinación de negocios por sus valores razonables, en la fecha de adquisición. Si se reconoce un pasivo asumido en la fecha de adquisición, pero los costes relacionados no se deducen fiscalmente para determinar el beneficio fiscal hasta un ejercicio posterior, surgirá una diferencia temporaria deducible que dará lugar a un activo por impuestos diferidos. También surgirá un activo por impuestos diferidos si el valor razonable de un activo identificable adquirido es inferior a su base fiscal. En ambos casos, el activo por impuestos diferidos que surja afectará al fondo de comercio (véase el párrafo 66); y

(d) ciertos activos pueden ser contabilizados por su valor razonable, o pueden ser revalorizados sin que se haga un ajuste similar para fines fiscales (véase el párrafo 20). En tal caso, aparecerá una diferencia temporaria deducible, siempre que la base fiscal del activo exceda a su importe en libros.

Ejemplo ilustrativo del párrafo 26, letra (d)

Identificación de una diferencia temporaria deducible al final del año 2:

La entidad A adquiere por 1 000 u.m., al comienzo del año 1, un instrumento de deuda de un valor nominal de 1 000 u.m. a pagar al vencimiento, al cabo de 5 años, con un tipo de interés del 2 % pagadero al final de cada año. El tipo de interés efectivo es el 2 %. El instrumento de deuda se valora por su valor razonable.

Al final del año 2, el valor razonable del instrumento de deuda ha disminuido hasta 918 u.m., como consecuencia de un repunte en los tipos de interés de mercado, que han pasado al 5 %. Es probable que la entidad A reciba todos los flujos de efectivo contractuales si continúa manteniendo en su poder el instrumento de deuda.

Las ganancias (pérdidas) en el instrumento de deuda solo serán imponibles (deducibles) cuando se hayan realizado. Las ganancias (pérdidas) resultantes de la venta o el vencimiento del instrumento de deuda se calculan, a efectos fiscales, como la diferencia entre el importe percibido y el coste original del instrumento de deuda.

Ejemplo ilustrativo del párrafo 26, letra (d)

En consecuencia, la base fiscal del instrumento de deuda es su coste original.

La diferencia entre el importe en libros del instrumento de deuda en el estado de situación financiera de la entidad A, esto es, 918 u.m., y su base fiscal de 1 000 u.m. da lugar a una diferencia temporaria deducible por importe de 82 u.m. al final del año 2 [véanse los párrafos 20 y 26, letra d)], independientemente de si dicha entidad espera recuperar el importe en libros del instrumento de deuda mediante venta, mediante utilización – es decir, manteniéndolo en su poder y recibiendo los flujos de efectivo contractuales–, o mediante una combinación de ambas.

Esto se debe a que las diferencias temporarias deducibles son diferencias entre el importe en libros de un activo o un pasivo en el estado de situación financiera y su base fiscal que dan lugar a cantidades deducibles al determinar la ganancia (pérdida) fiscal correspondiente a ejercicios futuros, cuando el importe en libros del activo sea recuperado o el del pasivo sea liquidado (véase el párrafo 5). La entidad A obtiene una deducción equivalente a la base fiscal del activo de 1 000 u.m. al determinar la ganancia (pérdida) fiscal, bien en el momento de la venta o al vencimiento del instrumento.

27 La reversión de las diferencias temporarias deducibles dará lugar, como su propio nombre indica, a reducciones en la determinación de las ganancias fiscales de ejercicios posteriores. No obstante, los beneficios económicos, en forma de reducciones en pagos de impuestos, llegarán a la entidad sólo si es capaz de obtener ganancias fiscales suficientes como para cubrir las posibles deducciones. Por tanto, la entidad reconocerá activos fiscales por impuestos diferidos sólo si es probable que disponga de esos beneficios fiscales futuros contra los que cargar las deducciones por diferencias temporarias.

27A Cuando una entidad evalúe si dispondrá de ganancias fiscales contra las que cargar una diferencia temporaria deducible, tendrá en cuenta si la legislación fiscal limita las fuentes de las ganancias fiscales contra las que se pueden efectuar deducciones en el momento de la reversión de dicha diferencia temporaria deducible. Si la legislación fiscal no impone restricciones en tal sentido, la entidad evaluará una diferencia temporaria deducible de manera conjunta con todas sus otras diferencias temporarias deducibles. No obstante, si la legislación fiscal limita la utilización de pérdidas a la deducción contra ingresos de un tipo específico, una diferencia temporaria deducible se evaluará en conjunción únicamente con otras diferencias temporarias deducibles del tipo adecuado.

28 Será probable que se disponga de ganancias fiscales, contra los que cargar las deducciones por diferencias temporarias, siempre que existan diferencias temporarias imponibles en cuantía suficiente, relacionadas con la misma autoridad fiscal y referidas a la misma entidad fiscal, cuya reversión se espere:

(a) en el mismo ejercicio fiscal en el que se prevea que reviertan las diferencias temporarias deducibles; o

(b) en ejercicios en los que una pérdida fiscal, surgida por un activo por impuestos diferidos, pueda ser compensada con ganancias anteriores o posteriores.

En tales circunstancias, se reconocerá un activo por impuestos diferidos en el ejercicio en que aparezcan las diferencias temporarias deducibles.

29 Cuando la cuantía de las diferencias temporarias imponibles relacionadas con la misma autoridad fiscal y referidas a la misma entidad fiscal sea insuficiente, solo se reconocerán activos por impuestos diferidos en la medida que se dé cualquiera de estos supuestos:

(a) cuando sea probable que la entidad vaya a tener suficientes ganancias fiscales, relacionadas con la misma autoridad fiscal y referidas a la misma entidad fiscal, en el mismo ejercicio en el que reviertan las diferencias temporarias deducibles (o en los ejercicios en los que la pérdida fiscal, procedente de un activo por impuestos diferidos, pueda ser compensada con ganancias anteriores o posteriores). Al evaluar si tendrá suficientes ganancias fiscales en ejercicios futuros, la entidad:

(i) comparará las diferencias temporarias deducibles con las ganancias fiscales futuras que excluyan las deducciones fiscales resultantes de la reversión de dichas diferencias temporarias deducibles. Esa comparación mostrará la medida en que las ganancias fiscales futuras serán suficientes para que la entidad deduzca los importes resultantes de la reversión de las diferencias temporarias deducibles;

(ii) ignorará las partidas imponibles que procedan de diferencias temporarias deducibles que se esperen en ejercicios futuros, puesto que los activos por impuestos diferidos que surjan por causa de esas diferencias temporarias deducibles requerirán ellos mismos ganancias futuras para poder ser realizados efectivamente;

(b) cuando la entidad tenga la posibilidad de aprovechar oportunidades de planificación fiscal para crear ganancias fiscales en los ejercicios oportunos.

29A La estimación de la ganancia fiscal futura probable podrá incluir la recuperación de algunos de los activos de la entidad por un importe superior a su importe en libros, si hay evidencia suficiente de la probabilidad de que la entidad logre tal recuperación. A título de ejemplo, cuando un activo se valore por su valor razonable, la entidad examinará si hay evidencia suficiente para concluir que probablemente recuperará el activo por un importe superior a su importe en libros. Este puede ser el caso, por ejemplo, cuando una entidad espera mantener un instrumento de deuda a tipo fijo y recibir los flujos de efectivo contractuales.

30 Las oportunidades de planificación fiscal son acciones que la entidad puede emprender para crear o incrementar ganancias fiscales en un determinado ejercicio, antes de que prescriba la posibilidad de deducir una pérdida fiscal u otro crédito por operaciones anteriores en el tiempo. Por ejemplo, en algunos países puede crearse o incrementarse la ganancia fiscal por medio de las siguientes actuaciones:

(a) eligiendo el momento de la tributación de los ingresos financieros, ya sea en el momento en que sean exigibles o en el momento de recibirlos;

(b) difiriendo el ejercicio del derecho de ciertas deducciones sobre la ganancia fiscal;

(c) vendiendo, y quizás arrendando posteriormente con opción de compra, activos que se han revalorizado pero cuya base fiscal no ha sido objeto de ajuste para reflejar la subida de valor; y

(d) vendiendo un activo que genere ganancias no imponibles (como por ejemplo, en ciertos países, los bonos emitidos por el Estado), para comprar otras inversiones que generen ganancia imponible.

En el caso de que las oportunidades de planificación fiscal anticipen la ganancia tributable de un ejercicio posterior a otro previo en el tiempo, la utilización de las pérdidas o de los créditos fiscales por operaciones de ejercicios anteriores aun dependerá de la existencia de ganancias tributables futuras, de fuentes distintas a las que puedan originar diferencias temporarias en el futuro.

31 Cuando la entidad tiene un historial de pérdidas recientes, habrá de considerar las directrices que se ofrecen en los párrafos 35 y 36.

Fondo de comercio

32 [Eliminado]

32A Si el importe en libros del fondo de comercio que surge en una combinación de negocios es menor que su base fiscal, la diferencia dará lugar a un activo por impuestos diferidos. El activo por impuestos diferidos que surge en el reconocimiento inicial del fondo de comercio deberá reconocerse como parte de la contabilidad de una combinación de negocios en la medida en que sea probable que la entidad disponga de ganancias fiscales futuras contra las que se pueda cargar esa diferencia temporaria deducible.

Reconocimiento inicial de un activo o pasivo

33 Un caso donde aparecerá un activo por impuestos diferidos, tras el reconocimiento inicial de un activo, es cuando la subvención oficial relacionada con el mismo se deduce del coste para determinar el importe en libros del activo en cuestión, pero sin embargo no se deduce a efectos del cálculo del importe depreciable fiscalmente (en otras palabras, es parte de la base fiscal). En este supuesto el importe en libros del activo será inferior a su base fiscal, lo cual hará aparecer una diferencia temporaria deducible. Las subvenciones oficiales pueden también ser contabilizadas como ingresos diferidos, en cuyo caso la diferencia entre el importe del ingreso diferido y su base fiscal, que es nula, será una diferencia temporaria deducible. Sea uno u otro el método que la entidad adopte para la contabilización, nunca procederá a reconocer el activo por impuestos diferidos resultante, por las razones que se han dado en el párrafo 22.

Pérdidas y créditos fiscales no utilizados

34 Debe reconocerse un activo por impuestos diferidos, siempre que se puedan compensar, con ganancias fiscales de ejercicios posteriores, pérdidas o créditos fiscales no utilizados hasta el momento, pero sólo en la medida en que sea probable la disponibilidad de ganancias fiscales futuras, contra los cuales cargar esas pérdidas o créditos fiscales no utilizados.

35 Los criterios a emplear para el reconocimiento de los activos por impuestos diferidos, que nacen de la posibilidad de compensación de pérdidas y créditos fiscales no utilizados, son los mismos que los utilizados para reconocer activos por impuestos diferidos surgidos de las diferencias temporarias deducibles. No obstante, la existencia de pérdidas fiscales no utilizadas puede ser una evidencia para suponer que, en el futuro, no se dispondrá de ganancias fiscales. Por tanto, cuando una entidad tiene en su historial pérdidas recientes, procederá a reconocer un activo por impuestos diferidos surgido de pérdidas o créditos fiscales no utilizados sólo si dispone de una cantidad suficiente de diferencias temporarias imponibles, o bien si existe alguna otra evidencia convincente de

que dispondrá en el futuro de suficiente ganancia fiscal contra la que cargar dichas pérdidas o créditos. En tales circunstancias, el párrafo 82 exige revelar la cuantía del activo por impuestos diferidos, así como la naturaleza de la evidencia en que se apoya el reconocimiento del mismo.

36 Al evaluar la posibilidad de disponer de ganancias fiscales contra las que cargar las pérdidas o créditos fiscales no utilizados, la entidad considerará los siguientes criterios:

(a) si la entidad tiene suficientes diferencias temporarias imponibles, relacionadas con la misma autoridad fiscal y referidas a la misma entidad fiscal, que puedan dar lugar a importes imponibles, en cantidad suficiente como para cargar contra ellos las pérdidas o créditos fiscales no utilizados, antes de que el derecho de utilización expire;

(b) si es probable que la entidad tenga ganancias fiscales antes de que prescriba el derecho de compensación de las pérdidas o créditos fiscales no utilizados;

(c) si las pérdidas fiscales no utilizadas han sido producidas por causas identificables, que es improbable que se repitan; y

(d) si la entidad dispone de oportunidades de planificación fiscal (véase el párrafo 30) que vayan a generar ganancias fiscales en los ejercicios en que las pérdidas o los créditos fiscales puedan ser utilizados.

En la medida en que no sea probable disponer de ganancias fiscales contra las que cargar las pérdidas o créditos fiscales no utilizados, no se procederá a reconocer los activos por impuestos diferidos.

Reconsideración de activos por impuestos diferidos no reconocidos

37 A la fecha de cierre de cada ejercicio, la entidad procederá a reconsiderar los activos por impuestos diferidos que no haya reconocido anteriormente. En ese momento, la entidad procederá a registrar un activo de esta naturaleza, anteriormente no reconocido, siempre que sea probable que las futuras ganancias fiscales permitan la recuperación del activo por impuestos diferidos. Por ejemplo, una mejora en el desarrollo de las ventas, puede hacer más probable que la entidad sea capaz de generar ganancias fiscales en cuantía suficiente como para cumplir los criterios establecidos en el párrafo 24 ó 34 para su reconocimiento. Otro ejemplo es cuando la entidad proceda a reconsiderar los activos por impuestos diferidos, en el momento de realizar una combinación de negocios o con posterioridad a la misma (véanse los párrafos 67 y 68).

Inversiones en dependientes, sucursales y asociadas, y participaciones en acuerdos conjuntos

38 Aparecen diferencias temporarias cuando el importe en libros de las inversiones financieras en dependientes, sucursales y asociadas, o de las participaciones en acuerdos conjuntos (igual a la porción que represente la participación del inversor en los activos netos de la dependiente, sucursal, asociada o negocio conjunto, contando incluso con el importe en libros del fondo de comercio) sea diferente de su base fiscal (que a menudo coincide con el coste). Estas diferencias pueden surgir en las más variadas circunstancias, como por ejemplo:

(a) por la existencia de ganancias no distribuidas en las dependientes, sucursales, asociadas o acuerdos conjuntos;

(b) por las diferencias de cambio, cuando la dominante y su dependiente estén situadas en diferentes países; y

(c) por una reducción en el importe en libros de las inversiones en una asociada, como consecuencia de haber disminuido el importe recuperable de la misma.

En los estados financieros consolidados, la diferencia temporaria puede ser diferente a la diferencia temporaria registrada en los estados financieros individuales de la dominante, si ésta contabiliza, en sus estados financieros, la inversión al coste o por su valor revalorizado.

39 La entidad debe reconocer un pasivo por impuestos diferidos en todos los casos de diferencias temporarias imponibles asociadas con inversiones en dependientes, sucursales y asociadas, o con participaciones en negocios conjuntos, excepto que se den conjuntamente las dos condiciones siguientes:

(a) la dominante, inversora, partícipe u operador conjunto es capaz de controlar el momento de reversión de la diferencia temporaria, y

(b) es probable que la diferencia temporaria no revierta en un futuro previsible.

40 Puesto que la dominante tiene poder para establecer la política de dividendos de su dependiente, será capaz también de controlar el momento de la reversión de las diferencias temporarias asociadas con la inversión (entre las que figurarán no sólo las diferencias temporarias derivadas de ganancias no distribuidas, sino también las

relacionadas con eventuales diferencias de conversión). Además, con frecuencia podría ser muy difícil estimar la cuantía de impuestos a pagar cuando las diferencias temporarias reviertan. Por tanto, cuando la dominante haya estimado que estas ganancias no serán objeto de distribución en un futuro previsible, no procederá a reconocer un pasivo por impuestos diferidos. Las mismas consideraciones se aplican en el caso de las sucursales.

41 Los activos y pasivos no monetarios de una entidad se valorarán en términos de su moneda funcional (véase la NIC 21 *Efectos de las variaciones en los tipos de cambio de la moneda extranjera*). Si las pérdidas o ganancias fiscales de la entidad (y, por tanto, la base fiscal de sus activos y pasivos no monetarios) se calculasen en una moneda distinta, las variaciones en el tipo de cambio darán lugar a diferencias temporarias, que producirán el reconocimiento de un pasivo o de un activo por impuestos diferidos (en este último caso, en las condiciones establecidas por el párrafo 24). El impuesto diferido resultante se cargará o abonará al resultado del ejercicio (véase el párrafo 58).

42 La empresa que ha invertido en una asociada no controla esta entidad y, normalmente, no está en posición de determinar su política de dividendos. Por tanto, en ausencia de un acuerdo que establezca que los dividendos de la asociada no serán distribuidos en un futuro previsible, la empresa inversora procederá a reconocer un pasivo por impuestos diferidos nacido de las diferencias temporarias imponibles relacionadas con su inversión en la asociada. En algunos casos, el inversor puede no ser capaz de determinar la cuantía de los impuestos que tendría que pagar si recuperase el coste de su inversión en una asociada, pero puede determinar que serán iguales o superiores a un mínimo. En tales casos, el pasivo por impuestos diferidos se mide por referencia a ese mínimo.

43 Normalmente, el acuerdo entre las partes de un negocio conjunto contempla la distribución de ganancias, y establece si la decisión de distribución exige el consentimiento de todas las partes o de un grupo de ellas. Cuando el partícipe o el operador conjunto puedan controlar el momento de la distribución de la parte que le corresponde de las ganancias del acuerdo conjunto y sea probable que su parte de las ganancias no se vaya a distribuir en el futuro previsible, no se reconocerá ningún pasivo por impuestos diferidos.

44 La entidad debe reconocer un activo por impuestos diferidos para todas las diferencias temporarias deducibles procedentes de inversiones en dependientes, sucursales y asociadas, o de participaciones en acuerdos conjuntos, sólo en la medida en que sea probable que:

(a) las diferencias temporarias vayan a revertir en un futuro previsible; y

(b) se espere disponer de ganancias fiscales contra las cuales cargar las citadas diferencias temporarias.

45 Al decidir reconocer o no activos por impuestos diferidos, por las diferencias temporarias asociadas con sus inversiones en empresas dependientes, sucursales y asociadas, o con participaciones en y acuerdos conjuntos, la entidad considerará las directrices establecidas en los párrafos 28 a 31.

Valoración

46 Los pasivos (activos) corrientes de tipo fiscal, ya procedan del ejercicio presente o de ejercicios anteriores, deben ser valorados por las cantidades que se espere pagar (recuperar) de la autoridad fiscal, utilizando la normativa y tipos impositivos que se hayan aprobado, o estén prácticamente a punto de aprobarse, en la fecha del balance.

47 Los activos y pasivos por impuestos diferidos deben valorarse según los tipos que vayan a ser de aplicación en los ejercicios en los que se espere realizar los activos o pagar los pasivos, a partir de la normativa y tipos impositivos que se hayan aprobado, o estén a punto de aprobarse, en la fecha del balance.

48 Los activos y pasivos de tipo fiscal, ya sean corrientes o diferidos a largo plazo, se valorarán normalmente utilizando la normativa y tipos que hayan sido aprobados y estén en vigor. No obstante, en algunos países, los anuncios oficiales de tipos impositivos (y leyes fiscales) tienen un efecto similar al de las reglas en vigor, las cuales aparecen unos meses después del correspondiente anuncio. En tales circunstancias, los activos y pasivos de tipo fiscal se valorarán utilizando la normativa y tipos impositivos anunciados de antemano.

49 En los casos en que se apliquen diferentes tipos impositivos según los niveles de ganancia fiscal, los activos y pasivos por impuestos diferidos se valorarán utilizando los tipos medios que se espere aplicar, a la ganancia o a la pérdida fiscal, en los ejercicios en los que se espere que vayan a revertir las correspondientes diferencias.

50 [Eliminado]

51 La valoración de los activos y los pasivos por impuestos diferidos debe reflejar las consecuencias fiscales que se derivarían de la forma en que la entidad espera, a la fecha del balance, recuperar el importe en libros de sus activos o liquidar el importe en libros de sus pasivos.

51A En algunos países, la forma en que la entidad vaya a recuperar (liquidar) el importe en libros de un activo (pasivo), puede afectar a alguna, o a ambas, de las siguientes circunstancias:

(a) el tipo a aplicar cuando la entidad recupere (liquide) el importe en libros del activo (pasivo); y

(b) la base fiscal del activo (pasivo).

En tales casos, la entidad procederá a valorar los activos y los pasivos por impuestos diferidos utilizando el tipo y la base fiscal que sean coherentes con la forma en que espere recuperar o pagar la partida correspondiente.

Ejemplo A

Un elemento del inmovilizado material tiene un importe en libros de 100 y una base fiscal de 60. Si ese elemento se vendiese, sería de aplicación un tipo del 20 %, pero si se obtuviesen del mismo otro tipo de ingresos, el tipo aplicable sería del 30 %.

La entidad reconocerá un pasivo por impuestos diferidos de 8 (20 % de 40) si prevé vender el elemento del inmovilizado sin usarlo, y un pasivo por impuestos diferidos de 12 (30 % de 40) si prevé conservar el elemento y recuperar su valor en libros mediante el uso.

Ejemplo B

Un elemento del inmovilizado material ha costado 100, tiene un importe en libros de 80 y se revaloriza a 150. No se efectúa, a efectos fiscales, un ajuste de valor equivalente. La depreciación acumulada, a efectos fiscales, es de 30, y el tipo impositivo es el 30 %. Si el elemento se vendiese por un precio superior a su coste, la depreciación fiscal acumulada de 30 se incluiría en la ganancia fiscal, pero las cantidades percibidas por encima del coste no tributarían.

La base fiscal del elemento es 70, y existe una diferencia temporaria imponible de 80. Si la entidad espera recuperar el importe en libros del elemento de inmovilizado mediante su uso, deberá generar ingresos imponibles por importe de 150, pero sólo podrá deducir depreciaciones por importe de 70. Partiendo de este supuesto, existe un pasivo por impuestos diferidos de 24 (30 % de 80). Alternativamente, si la entidad espera recuperar el importe en libros mediante la venta inmediata del elemento de inmovilizado por un importe de 150, el pasivo por impuestos diferidos resultante se computará de la siguiente manera:

	Diferencia temporaria imponible	*Tipo impositivo*	*Pasivo por impuestos diferidos*
Depreciación fiscal acumulada	*30*	*30%*	*9*
Ingresos netos (deducido el coste)	*50*	*exento*	*–*
Total	*80*		*9*

(Nota: de acuerdo con el párrafo 61A, el impuesto diferido adicional que aparezca en la revalorización se reconozca en Otro resultado global)

Ejemplo C

La situación es la del ejemplo B, pero si el activo se vende por más de su coste original, la depreciación fiscal acumulada se incluirá en la ganancia fiscal (al tipo del 30 %), y el importe de la venta tributará al 40 %, después de deducir un coste ajustado por inflación de 110.

Si la entidad espera recuperar el importe en libros del elemento de inmovilizado mediante su uso, deberá generar ingresos imponibles por importe de 150, pero sólo podrá deducir depreciaciones por importe de 70. *Partiendo de esta premisa, la base fiscal será de 70, existirá una diferencia temporaria imponible de 80 y un pasivo por impuestos diferidos de 24 (30 % de 80), como en el ejemplo B.*

Alternativamente, si la entidad espera recuperar el importe en libros vendiendo inmediatamente el elemento de inmovilizado por un importe de 150, la entidad podrá deducir el coste ajustado de 110. Las ganancias netas de 40 tributarán al 40 %. Además, la depreciación fiscal acumulada de 30 se incluirá en la ganancia fiscal y tributará al 30 %. Partiendo de esta premisa, la base fiscal será de 80 (110 menos 30), existirá una diferencia temporaria imponible de 70 y un pasivo por impuestos diferidos de 25 (40 % de 40 más 30 % de 30). Si el valor de la base fiscal no resulta evidente en este ejemplo, podría ser útil considerar el principio fundamental establecido en el párrafo 10.

(Nota: de acuerdo con el párrafo 61A, el impuesto diferido adicional generado por la revalorización se reconocerá en Otro resultado global)")

51B En el supuesto de que un activo no depreciable valorado con arreglo al modelo de revalorización de la NIC 16 genere un pasivo o un activo por impuestos diferidos, la valoración del pasivo o el activo por impuestos diferidos reflejará las consecuencias fiscales de la recuperación del importe en libros de ese activo no depreciable a través de la venta, con independencia de la base de valoración del importe en libros de dicho activo. Por lo tanto, si la normativa fiscal especifica un tipo impositivo aplicable al importe tributable derivado de la venta de un activo que sea diferente del tipo impositivo aplicable al importe gravable que se deriva del uso del activo, será ese otro tipo el que se aplique en la valoración del activo o pasivo por impuestos diferidos asociado al activo no depreciable.

51C En el supuesto de que una inversión inmobiliaria valorada con arreglo al modelo de valor razonable de la NIC 40 genere un pasivo o un activo por impuestos diferidos, existirá la presunción refutable de que el importe en libros de esa inversión inmobiliaria se recuperará mediante la venta. Por lo tanto, salvo refutación de la presunción, la valoración del pasivo o el activo por impuestos diferidos reflejará las consecuencias fiscales de la recuperación del importe en libros de esa inversión inmobiliaria íntegramente mediante su venta. La presunción quedará refutada si la inversión inmobiliaria es depreciable y se mantiene en el marco de un modelo de negocio cuyo objetivo consista en consumir esencialmente todos los beneficios económicos incorporados a la inversión inmobiliaria a lo largo del tiempo, en lugar de mediante la venta. En caso de refutación de la presunción, serán de aplicación los requisitos de los párrafos 51 y 51A.

Ejemplo ilustrativo del párrafo 51C

El coste de una inversión inmobiliaria es 100 y su valor razonable, 150. Se procede a su valoración con arreglo al modelo de valor razonable de la NIC 40. La inversión comprende unos terrenos con un coste de 40 y un valor razonable de 60, y un edificio con un coste de 60 y un valor razonable de 90. Los terrenos tienen una vida útil ilimitada.

La depreciación acumulada, a efectos fiscales, es de 30. Las variaciones no realizadas del valor razonable de la inversión inmobiliaria no afectan a la ganancia fiscal. Si la inversión inmobiliaria se vende por un precio superior a su coste, la reversión de la depreciación fiscal acumulada de 30 se incluirá en la ganancia fiscal y tributará al 30 %. Por lo que respecta a las cantidades percibidas por encima del coste, la normativa fiscal impone una tributación al 25 %, si se trata de activos mantenidos durante menos de dos años, y al 20 % en caso de tenencia igual o superior dos años.

Dado que la inversión inmobiliaria se valora con arreglo al modelo de valor razonable de la NIC 40, existe la presunción refutable de que la entidad recuperará en su integridad el importe en libros de la inversión inmobiliaria mediante la venta. En caso de que no se refute la presunción, los impuestos diferidos reflejarán las consecuencias fiscales de la recuperación del importe en libros de esa inversión inmobiliaria íntegramente mediante su venta, aun en el supuesto de que la entidad espere obtener de esos inmuebles ingresos por rentas antes de dicha venta.

La base fiscal de los terrenos es de 40 en caso de venta, y existe una diferencia temporaria imponible de 20 (60 – 40). La base fiscal del edificio, si se procede a su venta, es de 30 (60 – 30) y existe una diferencia temporaria

Ejemplo ilustrativo del párrafo 51C

imponible de 60 (90 – 30). En consecuencia, la diferencia temporaria imponible total en relación con la inversión inmobiliaria es de 80 (20 + 60).

De acuerdo con el párrafo 47, el tipo impositivo es el tipo que vaya a ser de aplicación en los ejercicios en los que se espere realizar la inversión inmobiliaria. Así pues, si la entidad espera vender el bien tras mantenerla durante más de dos años, el pasivo por impuestos diferidos resultante se computará como sigue:

	Diferencia temporaria imponible	*Tipo impositivo*	*Pasivo por impuestos diferidos*
Depreciación fiscal acumulada	*30*	*30%*	*9*
Ingresos netos (deducido el coste)	*50*	*20%*	*10*
Total	*80*		*19*

Si la entidad espera vender el bien tras mantenerlo durante menos de dos años, el cómputo anterior se modificará, aplicándose un tipo impositivo del 25 %, en lugar del 20 %, a las cantidades percibidas por encima del coste.

En cambio, si la entidad mantiene el edificio en el marco de un modelo de negocio cuyo objetivo consista en consumir esencialmente todos los beneficios económicos incorporados al mismo a lo largo del tiempo, en lugar de mediante la venta, la presunción quedará refutada por lo que respecta al edificio. Sin embargo, los terrenos no son depreciables, de modo que la presunción de recuperación mediante la venta no quedará refutada por lo que se refiere a los mismos. De ello se sigue que el pasivo por impuestos diferidos reflejará las consecuencias fiscales de la recuperación del importe en libros del edificio mediante el uso y del importe en libros de los terrenos mediante la venta.

La base fiscal del edificio, si este se utiliza, es de 30 (60 – 30) y existe una diferencia temporaria imponible de 60 (90 – 30), dando lugar a un pasivo por impuestos diferidos de 18 (30 % de 60).

La base fiscal de los terrenos, si estos se venden, es de 40 y existe una diferencia temporaria imponible de 20 (60 – 40), dando lugar a un pasivo por impuestos diferidos de 4 (20 % de 20).

Así pues, si la presunción de recuperación mediante la venta queda refutada por lo que respecta al edificio, el pasivo por impuestos diferidos correspondiente a la inversión inmobiliaria será de 22 (18 + 4).

51D La presunción refutable contemplada en el párrafo 51C se aplicará también cuando de la valoración de una inversión inmobiliaria en una combinación de negocios se derive un pasivo o un activo por impuestos diferidos, si la entidad se va a valer del modelo de valor razonable al valorar posteriormente la inversión inmobiliaria.

51E Los párrafos 51B a 51D no modifican la obligación de aplicar los principios establecidos en los párrafos 24 a 33 (diferencias temporarias deducibles) y en los párrafos 34 a 36 (pérdidas o créditos fiscales no utilizados) de esta Norma a la hora de reconocer y valorar los activos por impuestos diferidos.

52A En algunas jurisdicciones, el impuesto sobre las ganancias se grava a un tipo mayor o menor, siempre que una parte o la totalidad de la ganancia neta o de las reservas por ganancias acumuladas se paguen como dividendos a los accionistas de la entidad. En algunas otras jurisdicciones, el impuesto sobre las ganancias puede ser devuelto o pagado si una parte o la totalidad de la ganancia neta o de las reservas por ganancias acumuladas se pagan como dividendos a los accionistas de la entidad. En tales circunstancias, los activos y pasivos por impuestos corrientes y diferidos se miden al tipo aplicable a las ganancias no distribuidas.

52B [Eliminado]

Ejemplo ilustrativo de los párrafos 52 A y 57A

El ejemplo que sigue trata de la valoración de los activos y pasivos por el impuesto, ya sean corrientes o diferidos, para una entidad en una jurisdicción donde se gravan a un tipo más alto las ganancias no distribuidas (50 %), y se reembolsa una parte del importe cuando las ganancias se distribuyan. El tipo sobre las ganancias distribuidas es del 35 %. En la fecha del balance, 31 de diciembre de 20X1, la entidad no ha reconocido ningún pasivo por dividendos propuestos o declarados después de la fecha del balance, por lo cual no se han reconocido dividendos para el año 20X1. La ganancia imponible para 20X1 es de 100.000. La diferencia temporaria imponible neta, para el año 20X1, es de 40.000.

La entidad reconoce un pasivo corriente por el impuesto, y un gasto corriente por el mismo concepto, por 50.000. No se reconoce ningún activo por la cuantía potencialmente recuperable como resultado de dividendos futuros. La entidad también reconoce un pasivo por impuestos diferidos y un gasto por impuestos diferidos por 20.000 (50 % de 40.000), que representa el impuesto sobre las ganancias que la entidad pagará cuando recupere o pague el importe en libros de sus activos y pasivos, basándose en el tipo del impuesto aplicable a las ganancias no distribuidas.

Más tarde, el 15 de marzo de 20X2, la entidad reconoce como pasivo unos dividendos de 10.000, procedentes de las ganancias de las operaciones previas.

El 15 de marzo de 20X2, la entidad reconocerá la recuperación de impuestos sobre las ganancias por 1.500 (15 % de los dividendos reconocidos como pasivo), que serán un activo por impuestos corrientes y una reducción del gasto corriente por impuestos del 20X2.

53 Los activos y pasivos por impuestos diferidos no deben ser descontados.

54 Una evaluación fiable del importe descontado de los activos y pasivos por impuestos diferidos exigiría plantear la distribución en el tiempo de cada diferencia temporaria. En muchos casos esta distribución es impracticable o altamente compleja de realizar. Por tanto, resulta inapropiado exigir el descuento de los activos o pasivos por impuestos diferidos. El hecho de permitir este descuento, sin exigirlo, podría dar lugar a unas cifras sobre impuestos diferidos que no fueran comparables entre entidades. Por tanto, esta Norma no exige, ni permite, descontar los saldos de activos y pasivos por impuestos diferidos.

55 Las diferencias temporarias se calcularán tomando como referencia el importe en libros del activo o pasivo. Esto será de aplicación incluso cuando el saldo en cuestión se determina mediante el descuento, por ejemplo en el caso de pasivos por fondos de prestaciones por retiro (véase la NIC 19, *Retribuciones a los empleados*).

56 El importe en libros de un activo por impuestos diferidos debe someterse a revisión en la fecha de cada balance. La entidad debe reducir el importe del saldo del activo por impuestos diferidos en la medida que estime probable que no dispondrá de suficiente ganancia fiscal en el futuro como para permitir cargar contra la misma la totalidad o una parte de los beneficios que comporta el activo por impuestos diferidos. Esta reducción deberá ser objeto de reversión, siempre que la empresa recupere la expectativa de suficiente ganancia fiscal futura como para poder utilizar los saldos dados de baja.

Reconocimiento de impuestos corrientes y diferidos

57 La contabilización de los efectos fiscales, tanto en el ejercicio corriente como los diferidos para posteriores ejercicios, de una determinada transacción o suceso económico, ha de ser coherente con el registro contable de la transacción o el suceso correspondiente. Los párrafos 58 a 68 C desarrollan este principio.

57A La entidad reconocerá las consecuencias de los dividendos, tal como se definen en la NIIF 9, en el impuesto sobre las ganancias cuando reconozca un pasivo por dividendos a pagar. Las consecuencias de los dividendos en el impuesto están relacionadas más directamente con transacciones o sucesos pasados que generaron ganancias distribuibles que con las distribuciones hechas a los propietarios. Por ello, la entidad reconocerá las consecuencias de los dividendos en el impuesto sobre las ganancias en los resultados, en otro resultado global o en el patrimonio en función de dónde reconociera originalmente esas transacciones o sucesos pasados.

Partidas reconocidas en el resultado

58 Los impuestos corrientes y diferidos deberán reconocerse como ingreso o gasto e incluirse en el resultado del ejercicio, salvo si tales impuestos proceden de:

(a) una transacción o evento que se reconoce, en el mismo ejercicio o en otro diferente, fuera del resultado, ya sea en otro resultado global o directamente en el patrimonio neto (véase los párrafos 61A a 65);o

(b) una combinación de negocios (salvedad hecha de la adquisición por una entidad de inversión, según esta se define en la NIIF 10 *Estados financieros consolidados*, de una dependiente que deba valorarse a su valor razonable con cambios en resultados) (véanse los párrafos 66 a 68).

59 La mayoría de los pasivos y de los activos por impuestos diferidos aparecerán cuando los ingresos y gastos, que se incluyen en el resultado contable de un determinado ejercicio, se computen dentro de la ganancia fiscal en otro diferente. El correspondiente impuesto diferido se reconocerá en el resultado. Son ejemplos de lo anterior:

(a) los ingresos por intereses, regalías o dividendos que se reciban al final de los períodos a los que corresponden y se computen en el resultado contable de acuerdo con la NIIF 15 *Ingresos ordinarios procedentes de contratos con clientes*, la NIC 39 *Instrumentos financieros: Reconocimiento y valoración* o la NIIF 9 *Instrumentos financieros*, según proceda, pero se incluyan en la ganancia o pérdida fiscal cuando sean cobrados; y

(b) los costes de activos intangibles, que se hayan capitalizado de acuerdo con la NIC 38 y se amorticen posteriormente, mientras que se deducen para efectos fiscales en el mismo ejercicio en que se hayan incurrido.

60 El importe en libros de los activos y pasivos por impuestos diferidos puede cambiar, incluso cuando no haya cambiado el importe de las diferencias temporarias correspondientes. Esto puede pasar, por ejemplo, como resultado de:

(a) un cambio en los tipos o en las normativas fiscales;

(b) una reestimación de la recuperabilidad de los activos por impuestos diferidos; o

(c) un cambio en la forma esperada de recuperar el importe en libros de un activo.

El impuesto diferido, correspondiente a estos cambios, se reconocerá en el resultado, excepto en la medida en que se relacione con partidas previamente reconocidas fuera del resultado (véase el párrafo 63).

Partidas reconocidas fuera del resultado

61 (Eliminado)

61A Los impuestos corrientes y los impuestos diferidos deberán reconocerse fuera del resultado si se relacionan con partidas que se reconocen, en el mismo ejercicio o en otro diferente, fuera del resultado. Por lo tanto, los impuestos corrientes y los impuestos diferidos que se relacionan con partidas que se reconocen, en el mismo ejercicio o en otro diferente:

(a) en otro resultado global, deberán reconocerse en otro resultado global (véase el párrafo 62).

(b) directamente en patrimonio neto, deberán reconocerse directamente en el patrimonio neto (véase el párrafo 62A).

62 Las Normas Internacionales de Información Financiera requieren o permiten que determinadas partidas se reconozcan en otro resultado global. Ejemplos de tales partidas son:

(a) un cambio en el importe en libros procedente de la revalorización del inmovilizado material (véase la NIC 16); y

(b) [eliminado]

(c) diferencias de cambio que surjan de la conversión de los estados financieros de un negocio extranjero (véase la NIC 21).

(d) [eliminado]

62A Las Normas Internacionales de Información Financiera requieren o permiten que ciertas partidas sean acreditadas o cargadas directamente al patrimonio neto. Ejemplos de estas partidas son:

(a) un ajuste al saldo inicial de las ganancias acumuladas procedente de un cambio en las políticas contables, que se aplique retroactivamente, o de la corrección de un error (véase la NIC 8 *Políticas contables, cambios en las estimaciones contables y errores);* y

(b) los importes que surgen del reconocimiento inicial del componente de patrimonio neto de un instrumento financiero compuesto (véase el párrafo 23).

63 En circunstancias excepcionales puede ser difícil determinar el importe del impuesto corriente y diferido relativo a partidas reconocidas fuera del resultado (o en otro resultado global o directamente en patrimonio neto). Este podría ser el caso, por ejemplo, cuando:

(a) exista una escala progresiva en el impuesto sobre las ganancias, y sea imposible calcular el tipo al cual ha tributado un componente específico de la ganancia o la pérdida fiscal;

(b) un cambio en el tipo impositivo u otra norma fiscal afecte a un activo o pasivo por impuestos diferidos relacionados, en todo o en parte, con una partida que estaba previamente reconocida fuera del resultado; o

(c) una entidad determine que debe reconocer, o debe dar de baja, por su importe total, un activo por impuestos diferidos, y el activo por impuesto diferido se relaciona (en todo o en parte) con una partida que estaba previamente reconocida fuera del resultado.

En estos casos, la parte del impuesto correspondiente al ejercicio y la parte diferida, relacionadas con partidas que se han reconocido fuera del resultado, se basará en una prorrata razonable de los impuestos corrientes y diferidos por la entidad en la jurisdicción fiscal correspondiente, o en otro método con el que se consiga una distribución más apropiada, en esas circunstancias.

64 La NIC 16 no especifica si la entidad debe trasladar cada año desde las reservas por revalorización a las reservas por ganancias acumuladas una cantidad igual a la diferencia entre la depreciación o amortización del activo revalorizado y la depreciación o amortización que se hubiera practicado sobre el coste original del activo. Si la entidad hace esta transferencia, el importe correspondiente a la misma se calculará neto de cualquier impuesto diferido que le corresponda. Consideraciones similares se aplican a las transferencias hechas tras la venta de un elemento perteneciente al inmovilizado material.

65 Cuando un activo se ha revalorizado a efectos fiscales, y tal revalorización está relacionada con otra revalorización, exclusivamente contable, practicada en ejercicios anteriores, o con una que se espera realizar en algún ejercicio posterior, los efectos fiscales de la revalorización contable y del ajuste en la base fiscal reconocidos en otro resultado global en los ejercicios en que tiene lugar. Sin embargo, si las revalorizaciones con efectos fiscales no se relacionan con revalorizaciones contables practicadas en el pasado, o con otras que se esperan realizar en el futuro, los efectos fiscales del ajuste de la base fiscal se reconocerán en el resultado.

65A Cuando una entidad paga dividendos a sus accionistas, puede tener la obligación de pagar una parte de tales dividendos a las autoridades fiscales en nombre de los accionistas. En muchas jurisdicciones, estas cuantías se denominan retenciones de impuestos. Tales cuantías, pagadas o a pagar a las autoridades fiscales, se cargan al patrimonio neto como parte de los dividendos.

Impuestos diferidos surgidos de una combinación de negocios

66 Como se ha explicado en los párrafos 19 y 26(c), pueden surgir diferencias temporarias en una combinación de negocios. De acuerdo con la NIIF 3, una entidad reconocerá cualquier activo por impuestos diferidos (en la medida en que cumplan los criterios de reconocimiento del párrafo 24) o pasivo por impuestos diferidos resultantes como activos y pasivos identificables en la fecha de adquisición. Por consiguiente, esos activos por impuestos diferidos y pasivos por impuestos diferidos afectarán al importe del fondo de comercio o a la ganancia por una compra en condiciones muy ventajosas que reconozca la entidad. Sin embargo, de acuerdo con el párrafo 15(a), una entidad no reconocerá los pasivos por impuestos diferidos que surjan del reconocimiento inicial del fondo de comercio.

67 Como resultado de una combinación de negocios, podría cambiar la probabilidad de realizar un activo por impuestos diferidos de la adquirente anterior a la adquisición. Una adquirente puede considerar probable la recuperación de sus propios activos por impuestos diferidos que no se reconocieron antes de la combinación de negocios. Por ejemplo, la adquirente podría ser capaz de utilizar los beneficios de sus pérdidas fiscales no utilizadas, para compensarlos con ganancias fiscales futuras de la adquirida. De forma alternativa, como resultado de la combinación de negocios puede dejar de ser probable que los beneficios fiscales futuros permitan recuperar los activos por impuestos diferidos. En estos casos, la adquirente reconocerá un cambio en el activo por impuestos diferidos en el ejercicio de la combinación de negocios, pero no lo incluirá como parte de la contabilidad de la combinación de negocios. Por ello, la adquirente no lo tendrá en cuenta para valorar el fondo de comercio o la ganancia por una compra en condiciones muy ventajosas que reconozca en la combinación de negocios.

68 El beneficio potencial de las pérdidas por impuestos compensables en el futuro de la adquirida, o de otros activos por impuestos diferidos puede no satisfacer los criterios para su reconocimiento por separado cuando se contabiliza inicialmente una combinación de negocios, pero puede ser posteriormente realizado.

Una entidad reconocerá los beneficios por impuestos diferidos adquiridos que aparezcan tras la combinación de negocios de la forma siguiente:

(a) Los beneficios por impuestos diferidos adquiridos reconocidos dentro del periodo de valoración que procedan de nueva información sobre hechos y circunstancias que existían en la fecha de adquisición deberán aplicarse para reducir el importe en libros de cualquier fondo de comercio relacionado con esa adquisición. Si el importe en libros de ese fondo de comercio es nulo, cualquier beneficio por impuestos diferidos que permanezcan deberán reconocerse en resultados.

(b) Cualesquiera otros beneficios por impuestos diferidos adquiridos que aparezcan deberán reconocerse en resultados (o si esta Norma así lo requiere, fuera del resultado).

Impuesto corriente y diferido derivado de una transacción con pago basado en acciones

68A En algunas jurisdicciones fiscales, la entidad puede obtener una deducción fiscal (esto es, un importe que es deducible para la determinación de la base imponible) asociada con una remuneración pagada en forma de acciones, en opciones sobre acciones o en otros instrumentos de patrimonio de la propia entidad. El importe de esa deducción fiscal podría diferir del gasto de la remuneración asociada acumulada, y también podría surgir en un ejercicio posterior. Por ejemplo, en algunas jurisdicciones, la entidad podría reconocer un gasto por el consumo de los servicios recibidos de un empleado como contrapartida por las opciones sobre acciones concedidas, de acuerdo con la NIIF 2 *Pagos basados en acciones*, y no recibir la deducción fiscal hasta que las opciones sobre acciones sean ejercitadas, de forma que la valoración de la deducción fiscal se base en el precio que tengan las acciones de la entidad en la fecha de ejercicio.

68B Igual que sucede con los costes de investigación, discutidos en el párrafos 9 y el apartado (b) del párrafo 26 de esta Norma, la diferencia entre la base fiscal de los servicios recibidos de los empleados hasta la fecha (que es el importe que las autoridades fiscales permitirán como deducción en futuros periodos), y el importe en libros de valor nulo, será una diferencia temporaria deducible que dará lugar a un activo por impuestos diferidos. Si el importe que las autoridades fiscales permitirán deducir en ejercicios futuros no se conociese al final del ejercicio, deberá estimarse a partir de la información disponible al término del ejercicio. Por ejemplo, si el importe que las autoridades fiscales permitirán deducir en ejercicios futuros depende del precio de las acciones de la entidad en una fecha futura, la valoración de la diferencia temporaria deducible deberá basarse en el precio de las acciones de la entidad al finalizar el ejercicio.

68C Como se ha señalado en el párrafo 68A, el importe de la deducción fiscal (o de la deducción fiscal futura estimada, valorada de acuerdo con el párrafo 68B) podría diferir del gasto por remuneraciones acumuladas correspondiente. El párrafo 58 de la Norma requiere que los impuestos corrientes y diferidos se reconozcan como ingreso o gasto, y se incluyan en el resultado del ejercicio, salvo y en la medida en que procedan de: a) una transacción o suceso que se reconoce, en el mismo ejercicio o en otro diferente, fuera del resultado, o b) una combinación de negocios (salvedad hecha de la adquisición por una entidad de inversión de una dependiente que deba valorarse a su valor razonable con cambios en resultados). Si el importe de la deducción fiscal (o deducción fiscal futura estimada) excediese del importe del gasto por remuneraciones acumuladas correspondientes, esto indicaría que la deducción fiscal se relaciona no solo con el gasto por remuneraciones, sino también con una partida del patrimonio neto. En esta situación, el exceso del impuesto corriente o diferido asociado se reconocerá directamente en el patrimonio neto.

Presentación

Activos y pasivos por impuestos

69 [Eliminado]

70 [Eliminado]

Compensación

71 Una entidad debe compensar los activos por impuestos y los pasivos por impuestos si, y sólo si, la entidad:

(a) tenga el derecho, exigible legalmente, de compensar los importes reconocidos; y

(b) tenga la intención de liquidar la cantidad neta, o de realizar el activo y cancelar el pasivo simultáneamente.

72 Aunque los activos y pasivos de naturaleza fiscal se evalúen y reconozcan por separado, pueden compensarse en el balance con los mismos criterios que los establecidos para los instrumentos financieros en la NIC 32. Una entidad tendrá, normalmente, un derecho reconocido legalmente para compensar activos corrientes por impuestos con pasivos corrientes de la misma naturaleza cuando los mismos se relacionen con impuestos sobre las ganancias correspondientes a la misma autoridad fiscal, y ésta permita a la entidad pagar o recibir una sola cantidad que cancele la situación neta existente.

73 En los estados financieros consolidados, un activo fiscal de naturaleza corriente en una entidad se compensará con un pasivo corriente fiscal de otra entidad del grupo si, y sólo si, las entidades correspondientes tienen reconocido legalmente el derecho de pagar o recibir una sola cantidad que cancele la situación neta, en el caso de que tales entidades tengan la intención de hacer o recibir tal pago neto o recuperar el activo y pagar, simultáneamente, el pasivo.

74 Una entidad debe compensar activos por impuestos diferidos con pasivos por impuestos diferidos si, y sólo si:

(a) tiene reconocido legalmente el derecho de compensar, frente a la autoridad fiscal, los importes reconocidos en esas partidas; y

(b) los activos por impuestos diferidos y los pasivos por impuestos diferidos se derivan del impuesto sobre las ganancias correspondientes a la misma autoridad fiscal, que recaen sobre:

(i) la misma entidad o sujeto fiscal; o

(ii) diferentes entidades o sujetos a efectos fiscales que pretenden, ya sea liquidar los activos y pasivos fiscales corrientes por su importe neto, ya sea realizar los activos y pagar los pasivos simultáneamente, en cada uno de los ejercicios futuros en los que se espere liquidar o recuperar cantidades significativas de activos o pasivos por los impuestos diferidos.

75 A fin de evitar la necesidad de establecer un calendario detallado de los momentos en que cada diferencia temporaria revertirá, esta Norma exige a las entidades la compensación de activos y pasivos por impuestos diferidos de la misma entidad o sujeto fiscal si, y sólo si, se relacionan con impuestos sobre las ganancias correspondientes a la misma administración fiscal, siempre y cuando la entidad tenga reconocido legalmente el derecho de compensar los activos corrientes por impuestos diferidos, con los pasivos corrientes de la misma naturaleza.

76 En algunas circunstancias, muy raras en la práctica, la entidad puede tener reconocido legalmente el derecho de compensar, y la intención de liquidar en términos netos, las deudas fiscales de unos determinados ejercicios, pero no de otros. En tales casos muy especiales, puede requerirse una programación temporal detallada para determinar si el pasivo por impuestos diferidos, de una entidad o sujeto fiscal, producirá un incremento en los pagos por impuestos, en el mismo ejercicio en que un activo por impuestos diferidos, de otra entidad o sujeto fiscal, vaya a producir una disminución en los pagos de esta segunda entidad fiscal.

Gasto por el impuesto

Gasto (ingreso) por el impuesto sobre las ganancias relativo a las ganancias o pérdidas de las actividades ordinarias

77 El importe del gasto (ingreso) por impuestos, relativo a las ganancias o las pérdidas de las actividades ordinarias, debe aparecer como parte de los resultados en el estado o estados de resultados y otro resultado global.

Diferencias de cambio en los activos o pasivos por impuestos diferidos en moneda extranjera

78 La NIC 21 exige el reconocimiento como ingresos o gastos de ciertas diferencias de cambio, pero no especifica si tales diferencias deben ser presentadas en la cuenta de resultados. De acuerdo con ello, cuando las diferencias de cambio en los activos y pasivos por impuestos diferidos extranjeros sean reconocidas en la cuenta de resultados, tales diferencias pueden ser presentadas por separado como gastos o ingresos por el impuesto sobre las ganancias, si se considera que esta presentación es más útil para los usuarios de los estados financieros.

Información a revelar

79 Los componentes principales del gasto (ingreso) por el impuesto sobre las ganancias deben ser revelados por separado en los estados financieros.

80 Los componentes del gasto (ingreso) por el impuesto sobre las ganancias pueden incluir:

(a) el gasto (ingreso) corriente, y por tanto correspondiente al ejercicio presente, por el impuesto;

(b) cualquier ajuste de los impuestos corrientes del ejercicio presente o de los anteriores;

(c) el importe del gasto (ingreso) por impuestos diferidos relacionado con el nacimiento y reversión de diferencias temporarias;

(d) el importe del gasto (ingreso) por impuestos diferidos relacionado con cambios en los tipos fiscales o con la aparición de nuevos impuestos;

(e) el importe de los beneficios de carácter fiscal procedentes de pérdidas fiscales, créditos fiscales o diferencias temporarias, no reconocidos en ejercicios anteriores, que se han utilizado para reducir el gasto por impuestos del presente ejercicio;

(f) el importe de los beneficios de carácter fiscal, procedentes de pérdidas fiscales, créditos fiscales o diferencias temporarias, no reconocidos en ejercicios anteriores, que se han utilizado para reducir el gasto por impuestos diferidos;

(g) el impuesto diferido surgido de la baja, o la reversión de bajas anteriores, de saldos de activos por impuestos diferidos, de acuerdo con lo establecido en el párrafo 56; y

(h) el importe del gasto (ingreso) por el impuesto, relacionado con los cambios en las políticas contables y los errores, que se ha incluido en la determinación del resultado del ejercicio, de acuerdo con la NIC 8 *Políticas contables, cambios en las estimaciones contables y errores* porque no ha podido ser contabilizado de forma retroactiva.

81 La siguiente información deberá también revelarse, por separado:

(a) el importe agregado de los impuestos, corrientes y diferidos, relacionados con las partidas cargadas o acreditadas directamente a patrimonio (véase el párrafo 62A);

(ab) el importe del ingreso por impuestos relativo a cada componente del otro resultado global (véase el párrafo 62 y la NIC 1 (revisada en 2007));

(b) [Eliminado];

(c) o en ambas a la vez: una explicación de la relación entre el gasto (ingreso) por el impuesto y el resultado contable, en una de las siguientes formas,

(i) una conciliación numérica entre el gasto (ingreso) por el impuesto y el resultado de multiplicar el resultado contable por el tipo o tipos impositivos aplicables, especificando también la manera de computar los tipos aplicables utilizados, o

(ii) una conciliación numérica entre el tipo medio efectivo y el tipo impositivo aplicable, especificando también la manera de computar el tipo aplicable utilizado;

(d) una explicación de los cambios habidos en el tipo o tipos impositivos aplicables, en comparación con los del ejercicio anterior;

(e) la cuantía y fecha de validez, si la tuvieran, de cualesquiera diferencias temporarias deducibles, pérdidas o créditos fiscales para los cuales no se hayan reconocido activos por impuestos diferidos en el balance;

(f) la cantidad total de diferencias temporarias relacionadas con inversiones en dependientes, sucursales y asociadas, o con participaciones en acuerdos conjuntos, para los cuales no se han reconocido en el balance pasivos por impuestos diferidos (véase el párrafo 39);

(g) con respecto a cada tipo de diferencia temporaria, y con respecto a cada tipo de pérdidas o créditos fiscales no utilizados:

(i) el importe de los activos y pasivos por impuestos diferidos reconocidos en el balance, para cada uno de los ejercicios sobre los que se informa;

(ii) el importe de los gastos o ingresos por impuestos diferidos reconocidos en resultados, si éste no resulta evidente de los cambios reconocidos en el balance;

(h) con respecto a las actividades interrumpidas, el gasto por impuestos relativo a:

(i) la ganancia o pérdida derivada de la interrupción; y

(ii) la ganancia o pérdida por las actividades ordinarias, que la actividad interrumpida ha proporcionado en el ejercicio, junto con los correspondientes importes para cada uno de los ejercicios anteriores presentados;

(i) el importe de las consecuencias en el impuesto sobre las ganancias de los dividendos para los accionistas de la entidad que hayan sido propuestos o declarados antes de que los estados financieros hayan sido formulados o autorizados para su divulgación, pero no reconocidos como pasivos en los estados financieros;

(j) si una combinación de negocios en la que la entidad es la adquirente produce un cambio en el importe reconocido previo a la adquisición de su activo por impuestos diferidos (véase el párrafo 67), el importe de dicho cambio; y

(k) si los beneficios por impuestos diferidos adquiridos en una combinación de negocios no se reconocieron en la fecha de la adquisición pero han sido reconocidos tras dicha fecha (véase el párrafo 68), una descripción del suceso o cambio en las circunstancias que dieron lugar a que los beneficios por impuestos diferidos se reconociesen.

82 La entidad debe revelar el importe del activo por impuestos diferidos, así como la naturaleza de la evidencia que apoya su reconocimiento, cuando:

(a) la realización del activo por impuestos diferidos dependa de ganancias futuras, por encima de las ganancias surgidas de la reversión de las diferencias temporarias imponibles actuales; y

(b) la entidad haya experimentado una pérdida, ya sea en el presente ejercicio o en el precedente, en el país con el que se relaciona el activo por impuestos diferidos.

82A En las circunstancias descritas en el párrafo 52A, la entidad debe revelar la naturaleza de las consecuencias potenciales que podrían producirse en el impuesto sobre las ganancias, en el caso de que se pagaran dividendos a sus accionistas. Además, la entidad debe revelar la cuantía de las consecuencias potenciales, que sea practicable determinar, en el impuesto sobre las ganancias, así como si hay otras consecuencias potenciales que no es practicable determinar.

83 [Eliminado]

84 Las informaciones a revelar requeridas en el párrafo 81(c), permitirán a los usuarios de los estados financieros entender si la relación entre el gasto (ingreso) por el impuesto y el resultado contable está fuera de lo normal, así como comprender los factores significativos que pudieran afectar a tal relación en el futuro. La relación entre el gasto (ingreso) por impuestos y el resultado contable puede estar afectada por factores tales como los ingresos ordinarios exentos de tributación, los gastos que no son deducibles al determinar la ganancia o la pérdida fiscal, el efecto de las pérdidas fiscales o el de los eventuales tipos impositivos soportados en el extranjero.

85 Al explicar la relación entre el gasto (ingreso) por impuestos y el resultado contable, la entidad utilizará el tipo impositivo aplicable que suministre la información más significativa para los usuarios de sus estados financieros. Muy a menudo, el tipo más significativo es el tipo nominal del país en el que está domiciliada la entidad, sumando el tipo aplicado a los impuestos nacionales con los correspondientes a cualesquiera impuestos locales, que se calculen sobre un nivel de ganancias o pérdidas similares. No obstante, para una entidad que opera en diferentes países o administraciones fiscales, puede resultar más significativo agregar las conciliaciones hechas por separado utilizando los tipos nacionales de cada uno de los países. El ejemplo preparado al efecto ilustra cómo la presentación de la conciliación numérica se puede ver afectada por el tipo impositivo aplicable.

Ejemplo ilustrativo del párrafo 85

En 19X2, la entidad ha tenido un resultado contable antes de impuestos, en su propio país (país A) por 1 500 (en 19X1 fue de 2 000) y en el país B por 1 500 (en 19X1, 500). El tipo impositivo es del 30 % en el país A y del 20 % en el país B. En el país A se han tenido gastos, que no son deducibles fiscalmente, por importe de 100 (en 19X1 de 200).

Lo que sigue es un ejemplo de conciliación con el tipo impositivo nacional.

	19X1	*19X2*
Resultado contable	*2.500*	*3.000*
Impuestos al tipo nacional (30 %)	*750*	*900*
Efecto de los gastos que no son fiscalmente deducibles	*60*	*30*
Efecto de los menores tipos en el país B	*-50*	*-150*
Gasto por el impuesto	*760*	*780*

Lo que sigue es un ejemplo de conciliación, preparado mediante agregación de las reconciliaciones separadas de cada país. En este método, el efecto de las diferencias entre el tipo impositivo del país de la entidad y el tipo impositivo en el otro país, no aparece como información separada en el estado. La entidad puede necesitar discutir el efecto de los cambios significativos, ya sea en los tipos impositivos o en la mezcla de ganancias obtenidas en los diferentes países, a fin de explicar los cambios habidos en el tipo o tipos impositivos aplicables, como exige el párrafo 81 (d).

Resultado contable	*2.500*	*3.000*
Impuestos según los tipos aplicables a las ganancias en cada país	*700*	*750*
Efecto de los gastos que no son fiscalmente deducibles	*60*	*30*
Gasto por el impuesto	*760*	*780*

86 El tipo medio efectivo será igual al gasto (ingreso) por el impuesto sobre las ganancias dividido entre el resultado contable.

87 A menudo, puede resultar impracticable computar el importe de los pasivos por impuestos diferidos que surgen de las inversiones en dependientes, sucursales y asociadas, o de las participaciones en acuerdos conjuntos (véase el párrafo 39). Por ello, esta Norma exige que la entidad revele información sobre las diferencias temporarias subyacentes, pero no sobre los pasivos por impuestos diferidos correspondientes. No obstante, cuando sea posible, se aconseja a las entidades que revelen también información acerca de las cuantías de los pasivos por impuestos diferidos no reconocidos, puesto que los usuarios de los estados financieros pueden encontrar útil esa información.

87A El párrafo 82A exige que la entidad revele la naturaleza de las consecuencias potenciales que, en el impuesto sobre las ganancias, podrían producirse en el caso de que se pagaran dividendos a sus accionistas. La entidad revelará las características importantes del sistema impositivo sobre las ganancias y los factores que vayan a

afectar al montante de las potenciales consecuencias del pago de dividendos sobre el impuesto sobre las ganancias.

87B A veces, puede no ser practicable el cálculo del importe total de las potenciales consecuencias que, sobre el impuesto, va a tener el pago de dividendos a los accionistas. Este podría ser el caso, por ejemplo, para una entidad que tuviera un gran número de dependientes extranjeras. No obstante, incluso en tales circunstancias, algunas porciones de la cuantía total pueden ser fácilmente determinables. Por ejemplo, en un grupo consolidado, la dominante y alguna de sus dependientes pueden haber pagado impuestos sobre las ganancias a un tipo más alto por haber dejado ganancias sin distribuir, y tener conciencia de las cuantías que les podrían ser reembolsadas en el caso de pago de dividendos a los accionistas en el futuro, con cargo a las reservas por ganancias acumuladas consolidadas. En tal caso, se revelará la cuantía de estos reembolsos. Cuando sea aplicable, la entidad revelará también que existen consecuencias adicionales potenciales, en el impuesto sobre las ganancias, que no es posible determinar. En los estados financieros individuales de la dominante, si los hubiere, las revelaciones de las consecuencias potenciales en el impuesto sobre las ganancias serán las relativas a las reservas por ganancias acumuladas de la propia dominante.

87C Una entidad obligada a suministrar las informaciones del párrafo 82A puede también estar obligada a suministrar otras informaciones relacionadas con las diferencias temporarias que estén asociadas con sus inversiones en dependientes, sucursales y asociadas o participaciones en acuerdos conjuntos. En tales casos, la entidad habrá de considerar esto a la hora de determinar qué información revelar según lo establecido en el párrafo 82A. Por ejemplo, una entidad puede estar obligada a revelar la cuantía total de las diferencias temporarias, asociadas con las inversiones en dependientes, para las cuales no se han reconocido pasivos por impuestos diferidos (véase el párrafo 81.f). Si no fuera practicable el cómputo de las cuantías de los pasivos por impuestos diferidos (véase el párrafo 87), puede haber importes, relativos a tales dependientes y derivados de las consecuencias potenciales de los dividendos, que tampoco sea practicable determinar.

88 La entidad revelará información acerca de cualesquiera activos contingentes y pasivos contingentes relacionados con los impuestos, de acuerdo con la NIC 37, *Provisiones, pasivos contingentes y activos contingentes*. Pueden aparecer activos contingentes y pasivos contingentes, por ejemplo, derivados de litigios sin resolver con la administración fiscal. De igual forma, en el caso de que se hayan aprobado o anunciado leyes fiscales, o simplemente cambios en los tipos impositivos, tras la fecha del balance, la entidad revelará información acerca de cualquier efecto significativo que tales cambios vayan a suponer sobre sus activos y pasivos por impuestos, ya sean de tipo corriente o diferidos (véase la NIC 10, *Hechos ocurridos después de la fecha del balance*).

Fecha de vigencia

89 Esta Norma tendrá vigencia para los estados financieros que abarquen ejercicios que comiencen a partir del 1 de enero de 1998, salvo por lo especificado en el párrafo 91. Si alguna entidad aplica esta Norma en estados financieros que abarquen ejercicios comenzados antes del 1 de enero de 1998, debe revelar en los mismos el hecho de que aplica lo previsto en esta Norma, en lugar de la antigua NIC 12, *Contabilización del impuesto sobre las ganancias*, aprobada en 1979.

90 Esta Norma deroga la antigua NIC 12, *Contabilización del impuesto sobre las ganancias*, aprobada en 1979.

91 Los párrafos 52A, 52B, 65A, 81 (i), 82A, 87A, 87B y 87C, y la eliminación de los párrafos 3 y 50, tendrán vigencia para los estados financieros anuales[3] que abarquen ejercicios comenzados a partir del 1 de enero de 2001. Se aconseja la aplicación anticipada. Si la aplicación anticipada afectase a los estados financieros, la entidad deberá revelar este hecho.

92 La NIC 1 (revisada en 2007) modificó la terminología usada en las NIIF. Además modificó los párrafos 23, 52, 58, 60, 62, 63, 65, 68C, 77 y 81, eliminó el párrafo 61 y añadió los párrafos 61A, 62A y 77A. Una entidad aplicará esas modificaciones para los ejercicios anuales que comiencen a partir del 1 de enero de 2009. Si una entidad aplica la NIC 1 (revisada en 2007) a ejercicios anteriores, las modificaciones se aplicarán también a esos ejercicios.

93 El párrafo 68 deberá aplicarse prospectivamente desde la fecha de vigencia de la NIIF 3 (revisada por el Consejo de Normas Internacionales de Contabilidad en 2008) para el reconocimiento de los activos por impuestos diferidos adquiridos en combinaciones de negocios.

94 Por ello, las entidades no ajustarán la contabilidad de combinaciones de negocios anteriores si los beneficios fiscales no satisfacen los criterios para su reconocimiento por separado en la fecha de adquisición y se reconocerán a partir de la fecha de adquisición, a menos que los beneficios se reconozcan dentro del periodo de valoración y procedan de información nueva sobre hechos y circunstancias que existían en la fecha de la

[3] El párrafo 91 hace referencia a los "estados financieros anuales" para aclarar más explícitamente la expresión de las fechas de vigencia adoptadas en 1998. El párrafo 89 hace referencia a "estados financieros".

adquisición. Cualesquiera otros beneficios por impuestos reconocidos deberán llevarse a resultados (o si esta Norma así lo requiere, fuera del resultado).

95 La NIIF 3 (revisada por el Consejo de Normas Internacionales de Contabilidad en 2008) modifica los párrafos 21 y 67 y añade los párrafos 32A y 81(j) y (k). Una entidad aplicará esas modificaciones para los ejercicios que comiencen a partir del 1 de julio de 2009. Si una entidad aplica la NIIF 3 (revisada en 2008) a ejercicios anteriores, las modificaciones se aplicarán también a esos ejercicios.

96 [Eliminado]

97 [Eliminado]

98 Mediante el documento *Impuestos diferidos: Recuperación de los activos subyacentes*, emitido en diciembre de 2010, se renumeró el párrafo 52, que pasa a ser párrafo 51A, se modificaron el párrafo 10 y los ejemplos que siguen al párrafo 51A, y se añadieron los párrafos 51B y 51C y el ejemplo que los sigue, así como los párrafos 51D, 51E y 99. Las entidades aplicarán esas modificaciones a los ejercicios anuales que comiencen a partir del 1 de enero de 2012. Se permite su aplicación anticipada. Si una entidad aplicase las modificaciones en un ejercicio que comience con anterioridad, revelará este hecho.

98A La NIIF 11 Acuerdos conjuntos, publicada en mayo de 2011, modificó los párrafos 2, 15, 18, letra e), 24, 38, 39, 43 a 45, 81, letra f), 87 y 87C. Una entidad aplicará esas modificaciones cuando aplique la NIIF 11.

98B Mediante el documento *Presentación de partidas de otro resultado global* (Modificaciones de la NIC 1), publicado en junio de 2011, se modificó el párrafo 77 y se eliminó el párrafo 77A. La entidad aplicará esas modificaciones cuando aplique la NIC 1 modificada en junio de 2011.

98C El documento *Entidades de inversión* (Modificaciones de la NIIF 10, la NIIF 12 y la NIC 27), publicado en octubre de 2012, modificó los párrafos 58 y 68C. Una entidad aplicará esas modificaciones a los ejercicios anuales que comiencen a partir del 1 de enero de 2014. Se permite la aplicación anticipada del documento *Entidades de inversión*. Si una entidad aplica las referidas modificaciones a un ejercicio anterior, deberá asimismo aplicar todas las modificaciones incluidas en el documento *Entidades de inversión* al mismo tiempo.

98D [Eliminado]

98E La NIIF 15 *Ingresos ordinarios procedentes de contratos con clientes*, emitida en mayo de 2014, modificó el párrafo 59. Las entidades aplicarán esa modificación cuando apliquen la NIIF 15.

98F La NIIF 9 emitida en julio de 2014 modificó el párrafo 20 y eliminó los párrafos 96, 97 y 98D. Las entidades aplicarán esas modificaciones cuando apliquen la NIIF 9.

98G La NIIF 16, emitida en enero de 2016, modificó el párrafo 20. Las entidades aplicarán esa modificación cuando apliquen la NIIF 16.

98H Mediante el documento *Reconocimiento de activos por impuestos diferidos por pérdidas no realizadas* (Modificaciones de la NIC 12), publicado en enero de 2016, se modificó el párrafo 29 y se añadieron los párrafos 27A y 29A, así como el ejemplo que sigue al párrafo 26. Las entidades aplicarán esas modificaciones a los ejercicios anuales que comiencen a partir del 1 de enero de 2017. Se permite su aplicación anticipada. Si una entidad aplica las referidas modificaciones a un ejercicio que comience con anterioridad, revelará este hecho. Las entidades aplicarán estas modificaciones con carácter retroactivo, de conformidad con la NIC 8 *Políticas contables, cambios en las estimaciones contables y errores*. No obstante, cuando la modificación se aplique por primera vez, el cambio en el patrimonio neto de apertura del primer ejercicio comparativo podrá reconocerse en el saldo de apertura de las reservas por ganancias acumuladas (o en otro componente del patrimonio neto, según proceda), sin distribuir el cambio entre el saldo de apertura de las reservas por ganancias acumuladas y otros componentes del patrimonio neto. Si la entidad aplica esta opción, revelará este hecho.

98I El documento *Mejoras anuales de las NIIF – Ciclo 2015-2017*, publicado en diciembre de 2017, añadió el párrafo 57A y eliminó el párrafo 52B. Las entidades aplicarán esas modificaciones a los ejercicios anuales sobre los que se informe que comiencen a partir del 1 de enero de 2019. Se permite su aplicación anticipada. Si una entidad aplica las referidas modificaciones a un ejercicio anterior, revelará este hecho. Cuando una entidad aplique por primera vez esas modificaciones, las aplicará a las consecuencias de los dividendos en el impuesto sobre las ganancias reconocidas a partir del comienzo del primer ejercicio comparativo.

Derogación de la SIC 21

99 Las modificaciones introducidas mediante el documento *Impuestos diferidos: Recuperación de los activos subyacentes*, emitido en diciembre de 2010, sustituye a la Interpretación SIC 21 *Impuesto sobre las ganancias — Recuperación de activos no depreciables revaluados*.

Norma Internacional de Contabilidad 16
Inmovilizado material

Norma Internacional de Contabilidad nº 16
Inmovilizado material

Objetivo

1 El objetivo de esta Norma es prescribir el tratamiento contable del inmovilizado material, de forma que los usuarios de los estados financieros puedan conocer la información acerca de la inversión que la entidad tiene en su inmovilizado material, así como los cambios que se hayan producido en dicha inversión. Los principales problemas que presenta el reconocimiento contable del inmovilizado material son la contabilización de los activos, la determinación de su importe en libros y los cargos por amortización y pérdidas por deterioro que deben reconocerse con relación a los mismos.

Alcance

2 Esta Norma se aplicará en la contabilización de los elementos de inmovilizado material, salvo cuando otra Norma Internacional de Contabilidad exija o permita un tratamiento contable diferente.

3 Esta Norma no será de aplicación a:

(a) el inmovilizado material clasificado como mantenido para la venta de acuerdo con la NIIF 5 *Activos no corrientes mantenidos para la venta y actividades interrumpidas*;

(b) los activos biológicos relacionados con la actividad agrícola que no sean plantas productoras (véase la NIC 41 *Agricultura*); esta norma se aplicará a las plantas productoras, pero no a sus productos;

(c) el reconocimiento y valoración de activos para exploración y evaluación (véase la NIIF 6 *Exploración y evaluación de recursos minerales*); o

(d) los derechos mineros y reservas minerales tales como petróleo, gas natural y recursos no renovables similares.

No obstante, esta Norma será de aplicación a los elementos de inmovilizado material utilizados para desarrollar o mantener los activos descritos en (b) y (d).

4 [Eliminado]

5 Una entidad que utilice el modelo del coste para las inversiones inmobiliarias de acuerdo con la NIC 40 *Inversiones inmobiliarias* utilizará el modelo del coste de esta norma para las inversiones inmobiliarias propias.

Definiciones

6 Los siguientes términos se usan, en la presente norma, con el significado que a continuación se especifica:

Una *planta productora* es una planta viva que:

(a) se utiliza en la producción o suministro de productos agrícolas;

(b) se espera que produzca durante más de un ejercicio; y

(c) tiene solo una probabilidad remota de ser vendida como producto agrícola, excepto en ventas accesorias como residuos.

(Los párrafos 5A y 5B de la NIC 41 entran más en detalle en esta definición de planta productora).

***Importe en libros* es el importe por el que se reconoce un activo, una vez deducidas la amortización acumulada y las pérdidas por deterioro del valor acumuladas.**

***Coste* es el importe de efectivo o medios líquidos equivalentes al efectivo pagados, o el valor razonable de la contraprestación entregada, para comprar un activo en el momento de su adquisición o construcción o, cuando sea aplicable, el importe atribuido a ese activo cuando sea inicialmente reconocido de acuerdo con los requerimientos específicos de otras NIIF, por ejemplo, de la NIIF 2 *Pagos basados en acciones*.**

***Importe amortizable* es el coste de un activo, o el importe que lo haya sustituido, menos su valor residual.**

***Amortización* es la distribución sistemática del importe amortizable de un activo a lo largo de su vida útil.**

Valor específico para la entidad **es el valor actual de los flujos de efectivo que la entidad espera recibir por el uso continuado de un activo y por la enajenación o disposición por otra vía del mismo, al término de su vida útil. En el caso de un pasivo, es el valor actual de los flujos de efectivo en que espera incurrir para cancelarlo.**

Valor razonable **es el precio que se recibiría por la venta de un activo o se pagaría para transferir un pasivo mediante una transacción ordenada entre los participantes en el mercado en la fecha de valoración. (Véase NIIF 13 *Valoración del valor razonable*).**

La *pérdida por deterioro* es la cantidad en que excede el importe en libros de un activo a su importe recuperable.

El *inmovilizado material* son los activos tangibles que:

(a) posee una entidad para su uso en la producción o suministro de bienes y servicios, para arrendarlos a terceros o para propósitos administrativos; y

(b) se esperan usar durante más de un ejercicio.

Importe recuperable **es el mayor entre el valor razonable menos los costes de venta de un activo y su valor de uso.**

El *valor residual* de un activo es el importe estimado que la entidad podría obtener actualmente por la enajenación o disposición por otra vía del activo, después de deducir los costes estimados por tal enajenación o disposición, si el activo ya hubiera alcanzado la antigüedad y las demás condiciones esperadas al término de su vida útil.

Vida útil **es:**

(a) el periodo durante el cual se espera utilizar el activo amortizable por parte de la entidad; o

(b) el número de unidades de producción o similares que se espera obtener del mismo por parte de la entidad.

Reconocimiento

7 El coste de un elemento de inmovilizado material se reconocerá como activo cuando:

(a) sea probable que la entidad obtenga los beneficios económicos futuros derivados del mismo; y

(b) el coste del activo para la entidad pueda ser valorado con fiabilidad.

8 Elementos tales como piezas de repuesto, equipo de mantenimiento permanente y equipo auxiliar se reconocerán de acuerdo con esta NIIF cuando respondan a la definición de inmovilizado material. En caso contrario, dichos elementos se clasificarán como existencias.

9 Esta Norma no establece la unidad de valoración para propósitos de reconocimiento, por ejemplo no dice en qué consiste un elemento de inmovilizado material. Por ello, se requiere la realización de juicios para aplicar los criterios de reconocimiento a las circunstancias específicas de la entidad. Podría ser apropiado agregar partidas que individualmente son poco significativas, tales como moldes, herramientas y troqueles, y aplicar los criterios pertinentes a los valores totales de las mismas.

10 La entidad evaluará, de acuerdo con este principio de reconocimiento, todos los costes de inmovilizado material en el momento en que se incurra en ellos. Estos costes comprenden tanto aquellos en que se ha incurrido inicialmente para adquirir o construir un elemento de inmovilizado material, como los costes incurridos posteriormente para añadir, sustituir parte de o mantener el elemento correspondiente. El coste de un elemento de inmovilizado material puede incluir los costes en que se incurra en relación con arrendamientos de activos que se utilicen para construir, añadir, sustituir parte de o mantener un elemento de inmovilizado material, como la amortización de activos por derecho de uso.

Costes iniciales

11 Algunos elementos de inmovilizado material pueden ser adquiridos por razones de seguridad o de índole medioambiental. Aunque la adquisición de ese tipo de inmovilizado material no incremente los beneficios económicos que proporcionan los elementos de inmovilizado material existentes, puede ser necesaria para que la entidad logre obtener los beneficios económicos derivados del resto de los activos. Dichos elementos de inmovilizado material cumplen las condiciones para su reconocimiento como activos porque permiten a la entidad obtener beneficios económicos adicionales del resto de sus activos, respecto a los que hubiera obtenido si no los hubiera adquirido. Por ejemplo, una entidad química puede tener que instalar nuevos procesos de fabricación para cumplir con la normativa medioambiental relativa a la producción y almacenamiento de productos químicos, reconociendo entonces como parte del inmovilizado material las mejoras efectuadas en la planta, en la medida que sean

recuperables, puesto que sin ellas la entidad quedaría inhabilitada para producir y vender esos productos químicos. No obstante, el importe en libros resultante de tales activos y otros relacionados con ellos se revisará para comprobar la existencia de deterioro del valor, de acuerdo con la NIC 36 *Deterioro del valor de los activos*.

Costes posteriores

12 De acuerdo con el criterio de reconocimiento contenido en el párrafo 7, la entidad no reconocerá, en el importe en libros de un elemento de inmovilizado material, los costes derivados del mantenimiento diario del elemento. Tales costes se reconocerán en el resultado del ejercicio cuando se incurra en ellos. Los costes del mantenimiento diario son principalmente los costes de mano de obra y los consumibles, que pueden incluir el coste de pequeños componentes. El objetivo de estos desembolsos se describe a menudo como 'reparaciones y conservación' del elemento de inmovilizado material.

13 Ciertos componentes de algunos elementos de inmovilizado material pueden necesitar ser reemplazados a intervalos regulares. Por ejemplo, un horno puede necesitar revisiones y cambios tras un determinado número de horas de funcionamiento, y los componentes interiores de una aeronave, tales como asientos o instalaciones de cocina, pueden necesitar ser sustituidos varias veces a lo largo de la vida del avión. Ciertos elementos de inmovilizado material pueden ser adquiridos para hacer una sustitución recurrente menos frecuente, como podría ser la sustitución de los tabiques de un edificio, o para proceder a un recambio no frecuente. De acuerdo con el criterio de reconocimiento del párrafo 7, la entidad reconocerá, dentro del importe en libros de un elemento de inmovilizado material, el coste de la sustitución de parte de dicho elemento cuando se incurra en ese coste, siempre que se cumpla el criterio de reconocimiento. El importe en libros de las partes que se sustituyan se dará de baja en cuentas, de acuerdo con las disposiciones que al respecto contiene esta Norma (véanse los párrafos 67 a 72).

14 Una condición para que algunos elementos de inmovilizado material continúen operando, (por ejemplo, los aviones) puede ser la realización periódica de inspecciones generales por defectos, independientemente de que las partes del elemento sean sustituidas o no. Cuando se realice una inspección general, su coste se reconocerá en el importe en libros del elemento de inmovilizado material como una sustitución, siempre y cuando se cumplan las condiciones para su reconocimiento. Al mismo tiempo, se dará de baja cualquier importe en libros, procedente de una inspección previa, que permanezca en la citada partida y sea distinto de los componentes físicos no sustituidos. Esto sucederá con independencia de que el coste de la inspección previa fuera identificado contablemente dentro de la transacción mediante la cual se adquirió o construyó dicha partida. Si fuera necesario, puede utilizarse el coste estimado de una inspección similar futura, como indicativo de cuál fue el coste de la inspección realizada cuando la partida fue adquirida o construida.

Valoración en el reconocimiento

15 Todo elemento de inmovilizado material, que cumpla las condiciones para ser reconocido como un activo, se valorará por su coste.

Componentes del coste

16 El coste de los elementos de inmovilizado material comprende:

(a) su precio de adquisición, incluidos los aranceles de importación y los impuestos indirectos no recuperables que recaigan sobre la adquisición, después de deducir cualquier descuento comercial o rebaja del precio;

(b) cualquier coste directamente relacionado con la ubicación del activo en el lugar y en las condiciones necesarias para que pueda operar de la forma prevista por la dirección;

(c) la estimación inicial de los costes de desmantelamiento o retiro del elemento, así como la rehabilitación del lugar sobre el que se asienta, cuando constituyan obligaciones en las que incurra la entidad cuando se adquiere el elemento o como consecuencia de utilizar el mismo durante un determinado periodo, con propósitos distintos del de la producción de existencias durante tal periodo.

17 Son ejemplos de costes atribuibles directamente:

(a) los costes de retribuciones a los empleados (según se definen en la NIC 19 *Retribuciones a los empleados*), que procedan directamente de la construcción o adquisición de un elemento de inmovilizado material;

(b) los costes de preparación del emplazamiento físico;

(c) los costes de entrega inicial y los de manipulación o transporte posterior;

(d) los costes de instalación y montaje;

(e) los costes de comprobación de que el activo funciona adecuadamente (es decir, la evaluación de si el rendimiento técnico y físico del activo es tal que puede usarse en la producción o suministro de bienes o servicios, para arrendarlo a terceros o para propósitos administrativos), y

(f) honorarios profesionales.

18 La entidad aplicará la NIC 2 *Existencias,* para contabilizar los costes derivados de las obligaciones por desmantelamiento, retiro y rehabilitación del lugar sobre el que se asienta el elemento, en los que se haya incurrido durante un determinado periodo como consecuencia de haber utilizado dicho elemento para producir existencias. Las obligaciones por los costes contabilizados de acuerdo con la NIC 2 o la NIC 16 se reconocerán y valorarán de acuerdo con la NIC 37 *Provisiones, pasivos contingentes y activos contingentes*.

19 Ejemplos de costes que no forman parte del coste de un elemento de inmovilizado material son los siguientes:

(a) costes de apertura de una nueva instalación productiva;

(b) los costes de introducción de un nuevo producto o servicio (incluyendo los costes de actividades publicitarias y promocionales);

(c) los costes asociados a la apertura del negocio en una nueva localización o para un nuevo segmento de clientela (incluyendo los costes de formación del personal); y

(d) los costes de administración y otros costes indirectos generales.

20 El reconocimiento de los costes en el importe en libros de un elemento de inmovilizado material finalizará cuando el elemento se encuentre en el lugar y condiciones necesarias para operar de la forma prevista por la dirección. Por ello, los costes incurridos por la utilización o por la reprogramación del uso de un elemento no se incluirán en el importe en libros del elemento correspondiente. Por ejemplo, los siguientes costes no se incluirán en el importe en libros de un elemento de inmovilizado material:

(a) costes incurridos cuando un elemento, capaz de operar de la forma prevista por la dirección, no ha comenzado a utilizarse o está operando por debajo de su capacidad plena;

(b) pérdidas operativas iniciales, tales como las incurridas mientras se desarrolla la demanda de los productos que se elaboran con el elemento; y

(c) costes de reubicación o reorganización de parte o de la totalidad de las explotaciones de la entidad.

20A Podrán producirse elementos durante la ubicación de un elemento del inmovilizado material en el lugar y condiciones necesarios para que pueda operar de la forma prevista por la dirección (tales como muestras producidas al comprobar que el activo funciona adecuadamente). La entidad reconocerá los importes percibidos de la venta de cualquiera de dichos elementos y su coste en el resultado del ejercicio de acuerdo con las normas aplicables. La entidad medirá el coste de los elementos aplicando los requisitos de valoración de la NIC 2.

21 Algunas operaciones, si bien relacionadas con la construcción o desarrollo de un elemento de inmovilizado material, no son necesarias para ubicar al activo en el lugar y condiciones necesarios para que pueda operar de la forma prevista por la dirección. Estas operaciones accesorias pueden tener lugar antes o durante las actividades de construcción o de desarrollo. Por ejemplo, pueden obtenerse ingresos mediante el uso de un solar como aparcamiento hasta que comience la construcción. Puesto que estas operaciones accesorias no son imprescindibles para colocar al elemento en el lugar y condiciones necesarios para operar de la forma prevista por la dirección, los ingresos y gastos asociados a las mismas se reconocerán en el resultado del ejercicio, mediante su inclusión dentro la clase apropiada de ingresos y gastos.

22 El coste de un activo construido por la propia entidad se determinará utilizando los mismos principios que si fuera un elemento de inmovilizado material adquirido. Si la entidad fabrica activos similares para su venta, en el curso normal de su explotación, el coste del activo será, normalmente, el mismo que tengan el resto de los producidos para la venta (véase la NIC 2 *Existencias*). Por tanto, se eliminará cualquier ganancia interna para obtener el coste de adquisición de dichos activos. De forma similar, no se incluirán en el coste de producción del activo, las cantidades que excedan de los rangos normales de consumo de materiales, mano de obra u otros factores empleados. En la NIC 23 *Costes por fondos tomados en préstamo*, se establecen los criterios para el reconocimiento de los intereses como componentes del importe en libros de un elemento de inmovilizado material construido por la propia entidad.

22A Las plantas productoras se contabilizarán de forma similar a los elementos del inmovilizado material construidos por la propia entidad antes de que se encuentren en el lugar y en las condiciones necesarias para que puedan operar de la forma prevista por la dirección. Por consiguiente, siempre que en esta norma se mencione el término «construcción» se interpretará que se refiere a las actividades que son necesarias para cultivar las plantas productoras antes de que se encuentren en el lugar y en las condiciones necesarias para que puedan operar de la forma prevista por la dirección.

Valoración del coste

23 El coste de un elemento del inmovilizado material será el precio equivalente al contado en la fecha de reconocimiento. Si el pago se aplaza más allá de los plazos normales de crédito comercial, la diferencia entre el precio equivalente al contado y el total de los pagos se reconocerá como gastos por intereses a lo largo del periodo del aplazamiento, a menos que tales intereses se capitalicen de acuerdo con la NIC 23.

24 Algunos elementos de inmovilizado material pueden haber sido adquiridos a cambio de uno o varios activos no monetarios, o de una combinación de activos monetarios y no monetarios. La siguiente discusión se refiere solamente a una permuta de un activo no monetario por otro, pero también es aplicable a todas las permutas descritas en el primer inciso de este párrafo. El coste de dicho elemento de inmovilizado material se medirá por su valor razonable, a menos que (a) la transacción de intercambio no tenga carácter comercial, o (b) no pueda medirse con fiabilidad el valor razonable del activo recibido ni el del activo entregado. El elemento adquirido se valorará de esta forma incluso cuando la entidad no pueda dar de baja inmediatamente el activo entregado. Si la partida adquirida no se mide por su valor razonable, su coste se valorará por el importe en libros del activo entregado.

25 La entidad determinará si una permuta tiene carácter comercial, considerando en qué medida se espera que cambien los flujos de efectivo futuros como consecuencia de dicha transacción. Una permuta tendrá carácter comercial si:

(a) la configuración (riesgo, calendario e importe) de los flujos de efectivo del activo recibidos difiere de la configuración de los flujos de efectivo del activo transferido; o

(b) el valor específico para la entidad de la parte de sus actividades afectadas por la permuta se ve modificado como consecuencia del intercambio; y

(c) la diferencia identificada en (a) o en (b) resulta significativa al compararla con el valor razonable de los activos intercambiados.

Al determinar si una permuta tiene carácter comercial, el cálculo del valor específico para la entidad de la parte de sus actividades afectada por la transacción, deberá tener en cuenta los flujos de efectivo después de impuestos. El resultado de estos análisis puede quedar claro sin necesidad de que la entidad deba realizar cálculos detallados.

26 El valor razonable de un activo puede valorarse con fiabilidad si a) la variabilidad en el rango de las valoraciones razonables del valor razonable no es significativa, o b) las probabilidades de las diferentes estimaciones, dentro de ese rango, pueden ser evaluadas razonablemente y utilizadas en la valoración del valor razonable. Si la entidad es capaz de valorar de forma fiable los valores razonables del activo recibido o del activo entregado, se utilizará el valor razonable del activo entregado para valorar el coste del activo recibido, a menos que se tenga una evidencia más clara del valor razonable del activo recibido.

27 [Eliminado]

28 El importe en libros de un elemento de inmovilizado material puede ser minorado por el importe de las subvenciones oficiales, de acuerdo con la NIC 20 *Contabilización de las subvenciones oficiales e información a revelar sobre ayudas públicas*.

Valoración posterior al reconocimiento

29 La entidad elegirá como política contable el modelo del coste (párrafo 30) o el modelo de revalorización (párrafo 31), y aplicará esa política a todos los elementos que compongan una clase de inmovilizado material.

29A Algunas entidades gestionan, ya sea a nivel interno o externo, un fondo de inversión que ofrece a los inversores beneficios determinados por las participaciones en el fondo. Del mismo modo, algunas entidades emiten grupos de contratos de seguro con características de participación directa y mantienen los elementos subyacentes. Algunos de estos fondos o elementos subyacentes incluyen inmuebles ocupados por el dueño. La entidad aplicará la NIC 16 a los inmuebles ocupados por el dueño que estén incluidos en tal fondo o que sean elementos subyacentes. No obstante lo previsto en el párrafo 29, la entidad podrá optar por valorar tales inmuebles usando el modelo del valor razonable, de acuerdo con la NIC 40. A efectos de esta elección, los contratos de seguro incluirán los contratos de inversión con características de participación discrecional. (Véase la NIIF 17 *Contratos de seguro* en relación con los términos que se utilizan en este párrafo y que se definen en dicha norma).

29B La entidad tratará los inmuebles ocupados por el dueño y que se valoren según el modelo del valor razonable de la inversión inmobiliaria, aplicando el párrafo 29A, como una clase separada de inmovilizado material.

Modelo del coste

30 Con posterioridad a su reconocimiento como activo, un elemento de inmovilizado material se contabilizará por su coste menos la amortización acumulada y el importe acumulado de las pérdidas por deterioro del valor.

Modelo de revalorización

31 Con posterioridad a su reconocimiento como activo, un elemento de inmovilizado material cuyo valor razonable pueda medirse con fiabilidad, se contabilizará por su valor revalorizado, que es su valor razonable, en el momento de la revalorización, menos la amortización acumulada y el importe acumulado de las pérdidas por deterioro de valor que haya sufrido. Las revalorizaciones se harán con suficiente regularidad, para asegurar que el importe en libros, en todo momento, no difiera significativamente del que podría determinarse utilizando el valor razonable en la fecha del balance.

32 [Eliminado].

33 [Eliminado].

34 La frecuencia de las revalorizaciones dependerá de los cambios que experimenten los valores razonables de los elementos de inmovilizado material que se estén revalorizando. Cuando el valor razonable del activo revalorizado difiera significativamente de su importe en libros, será necesaria una nueva revalorización. Algunos elementos de inmovilizado material experimentan cambios significativos y volátiles en su valor razonable, por lo que necesitarán revalorizaciones anuales. Tales revalorizaciones frecuentes serán innecesarias para elementos de inmovilizado material con variaciones insignificantes en su valor razonable. Para éstos, pueden ser suficientes revalorizaciones hechas cada tres o cinco años.

35 Cuando se revalorice un elemento de inmovilizado material, el importe en libros de dicho activo se ajustará al importe revalorizado. En la fecha de la revalorización, el activo puede ser tratado de cualquiera de las siguientes maneras:

(a) el importe bruto en libros se ajusta de forma coherente con la revalorización del importe en libros del activo; por ejemplo, el importe bruto en libros puede ser reexpresado por referencia a datos de mercado observables o puede ser reexpresado proporcionalmente al cambio en el importe en libros; la amortización acumulada en la fecha de la revalorización se ajusta para igualar la diferencia entre el importe bruto en libros y el importe en libros del activo después de tener en cuenta las pérdidas por deterioro del valor acumuladas; o

(b) la amortización acumulada se elimina del importe bruto en libros del activo.

La cuantía del ajuste en la amortización acumulada forma parte del incremento o disminución del importe en libros del activo, que se contabilizará de acuerdo con lo establecido en los párrafos 39 y 40.

36 Si se revaloriza un elemento de inmovilizado material, se revalorizarán también todos los elementos que pertenezcan a la misma clase de activos.

37 Una clase de elementos pertenecientes al inmovilizado material es un conjunto de activos de similar naturaleza y uso en las actividades de la entidad. Los siguientes son ejemplos de clases separadas:

(a) terrenos;

(b) terrenos y edificios;

(c) maquinaria;

(d) buques;

(e) aeronaves;

(f) vehículos de motor;

(g) mobiliario y utillaje;

(h) equipo de oficina; y

(i) plantas productoras.

38 Los elementos pertenecientes a una clase, de las que componen el inmovilizado material, se revisarán simultáneamente con el fin de evitar revalorizaciones selectivas, y para evitar la inclusión en los estados financieros de partidas que serían una mezcla de costes y valores referidos a diferentes fechas. No obstante, cada clase de activos puede ser revalorizada de forma periódica e independiente, siempre que la revisión de los valores se realice en un intervalo corto de tiempo y que los valores se mantengan constantemente actualizados.

39 Si se incrementa el importe en libros de un activo como consecuencia de una revalorización, este aumento se reconocerá directamente en otro resultado global y acumulado en el patrimonio neto, bajo el encabezamiento de superávit de revalorización. Sin embargo, el incremento se reconocerá en el resultado del ejercicio en la medida en que suponga una reversión de una disminución por devaluación del mismo activo, que fue reconocida previamente en resultados.

40 Cuando se reduzca el importe en libros de un activo como consecuencia de una revalorización, tal disminución se reconocerá en el resultado del ejercicio. Sin embargo, la disminución se reconocerá en otro resultado global, en la medida en que exista saldo acreedor en el superávit de revalorización en relación con ese activo. La

disminución reconocida en otro resultado global reducirá el importe acumulado en el patrimonio neto con el encabezamiento de superávit de revalorización.

41 **La reserva de revalorización de un elemento del inmovilizado material incluida en el patrimonio neto podrá ser transferida directamente a la cuenta de reservas por ganancias acumuladas, cuando se dé de baja en cuentas al activo. Esto podría implicar la transferencia total de la reserva cuando el activo sea enajenado o se disponga de él por otra vía. No obstante, parte de la reserva podría transferirse a medida que el activo fuera utilizado por la entidad. En ese caso, el importe de la reserva transferido sería igual a la diferencia entre la amortización calculada según el valor revalorizado del activo y la calculada según su coste original. Las transferencias desde las cuentas de reservas de revalorización a las cuentas de reservas por ganancias acumuladas, realizadas, no pasarán por el resultado del ejercicio.**

42 Los efectos de la revalorización del inmovilizado material, sobre los impuestos sobre las ganancias, si los hay, se contabilizarán y revelarán de acuerdo con la NIC 12 *Impuesto sobre las ganancias*.

Amortización

43 **Se amortizará de forma independiente cada parte de un elemento de inmovilizado material que tenga un coste significativo con relación al coste total del elemento.**

44 Una entidad distribuirá el importe inicialmente reconocido con respecto a un elemento de inmovilizado material entre sus partes significativas y amortizará de forma separada cada una de estas partes. Por ejemplo, podría ser adecuado amortizar por separado la estructura y los motores de un avión. De forma análoga, si una entidad adquiere inmovilizado material sujeto a un arrendamiento operativo en el que es el arrendador, puede ser adecuado amortizar por separado los importes reflejados en el coste de ese elemento que sean atribuibles a las condiciones favorables o desfavorables del arrendamiento con respecto a las condiciones de mercado.

45 Una parte significativa de un elemento de inmovilizado material puede tener una vida útil y un método de amortización que coincidan con la vida y el método utilizados para otra parte significativa del mismo elemento. En tal caso, ambas partes podrían agruparse para determinar el cargo por amortización.

46 En la medida que la entidad amortice de forma independiente algunas partes de un elemento de inmovilizado material, también amortizará de forma separada el resto del elemento. El resto estará integrado por las partes del elemento que individualmente no sean significativas. Si la entidad tiene diversas expectativas para cada una de esas partes, podría ser necesario emplear técnicas de aproximación para amortizar el resto, de forma que represente fielmente el patrón de consumo o la vida útil de sus componentes, o ambos.

47 La entidad podrá elegir amortizar de forma independiente las partes que compongan un elemento y no tengan un coste significativo con relación al coste total del mismo.

48 **El cargo por amortización de cada ejercicio se reconocerá en el resultado del ejercicio, salvo que se haya incluido en el importe en libros de otro activo.**

49 El cargo por amortización de un ejercicio se reconocerá habitualmente en el resultado del mismo. Sin embargo, en ocasiones los beneficios económicos futuros incorporados a un activo se incorporan a la producción de otros activos. En este caso, el cargo por amortización formará parte del coste del otro activo y se incluirá en su importe en libros. Por ejemplo, la amortización de una instalación y equipo de manufactura se incluirá en los costes de transformación de las existencias (véase la NIC 2). De forma similar, la amortización del inmovilizado material utilizado para actividades de desarrollo podrá incluirse en el coste de un activo intangible reconocido de acuerdo con la NIC 38 *Activos intangibles*.

Importe amortizable y periodo de amortización

50 **El importe amortizable de un activo se distribuirá de forma sistemática a lo largo de su vida útil.**

51 **El valor residual y la vida útil de un activo se revisarán, como mínimo, al término de cada ejercicio anual y, si las expectativas difirieren de las estimaciones previas, los cambios se contabilizarán como un cambio en una estimación contable, de acuerdo con la NIC 8 *Políticas contables, cambios en las estimaciones contables y errores*.**

52 La amortización se contabilizará incluso si el valor razonable del activo excede a su importe en libros, siempre y cuando el valor residual del activo no supere al importe en libros del mismo. Las operaciones de reparación y mantenimiento de un activo no evitan realizar la amortización.

53 El importe amortizable de un activo se determina después de deducir su valor residual. En la práctica, el valor residual de un activo a menudo es insignificante, y por tanto irrelevante en el cálculo del importe amortizable.

54 El valor residual de un activo podría aumentar hasta igualar o superar el importe en libros del activo. Si esto sucediese, el cargo por amortización del activo será nulo, a menos que—y hasta que—ese valor residual disminuya posteriormente y se haga menor que el importe en libros del activo.

55 La amortización de un activo comenzará cuando esté disponible para su uso, esto es, cuando se encuentre en la ubicación y en las condiciones necesarias para ser capaz de operar de la forma prevista por la dirección. La amortización de un activo cesará en la fecha más temprana entre aquélla en que el activo se clasifique como mantenido para la venta (o incluido en un grupo enajenable de elementos que se haya clasificado como mantenido para la venta) de acuerdo con la NIIF 5, y la fecha en que se produzca la baja en cuentas del mismo. Por tanto, la amortización no cesará cuando el activo esté sin utilizar o se haya retirado del uso activo, a menos que se encuentre amortizado por completo. Sin embargo, si se utilizan métodos de depreciación en función del uso, el cargo por amortización podría ser nulo cuando no tenga lugar ninguna actividad de producción.

56 Los beneficios económicos futuros incorporados a un activo se consumen, por parte de la entidad, principalmente a través de su utilización. No obstante, otros factores, tales como la obsolescencia técnica o comercial y el deterioro natural mientras el activo no se utiliza, producen a menudo una disminución en la cuantía de los beneficios económicos que cabría esperar de la utilización del activo. Consecuentemente, para determinar la vida útil del activo, se tendrán en cuenta todos los factores siguientes:

(a) la utilización prevista del activo. El uso debe estimarse por referencia a la capacidad o al rendimiento físico que se espere del mismo;

(b) el deterioro natural esperado, que dependerá de factores operativos tales como el número de turnos de trabajo en los que se utilizará el activo, el programa de reparaciones y mantenimiento, así como el grado de cuidado y conservación mientras el activo no está siendo utilizado;

(c) la obsolescencia técnica o comercial derivada de los cambios o mejoras en la producción, o bien de los cambios en la demanda del mercado de los productos o servicios que se obtienen con el activo. Las reducciones futuras esperadas en el precio de venta de un producto que se elabore utilizando un activo podrían indicar la expectativa de obsolescencia técnica o comercial del activo, lo cual, a su vez, podría reflejar una reducción de los beneficios económicos futuros incorporados al activo;

(d) los límites legales o restricciones similares sobre el uso del activo, tales como las fechas de caducidad de los contratos de servicio relacionados con el activo.

57 La vida útil de un activo se definirá en términos de la utilidad que se espere que aporte a la entidad. La política de gestión de activos llevada a cabo por la entidad podría implicar la enajenación o disposición por otra vía de los activos después de un periodo específico de utilización, o tras haber consumido una cierta proporción de los beneficios económicos incorporados a los mismos. Por tanto, la vida útil de un activo puede ser inferior a su vida económica. La estimación de la vida útil de un activo, es una cuestión de criterio, basado en la experiencia que la entidad tenga con activos similares.

58 Los terrenos y los edificios son activos independientes, y se contabilizarán por separado, incluso si han sido adquiridos de forma conjunta. Con algunas excepciones, tales como minas, canteras y vertederos, los terrenos tienen una vida ilimitada y por tanto no se amortizan. Los edificios tienen una vida limitada y, por tanto, son activos amortizables. Un incremento en el valor de los terrenos en los que se asienta un edificio no afectará a la determinación del importe amortizable del edificio.

59 Si el coste de un terreno incluye los costes de desmantelamiento, traslado y rehabilitación, esa porción de coste del terreno se amortizará a lo largo del periodo en el que se obtengan los beneficios por haber incurrido en esos costes. En algunos casos, el terreno en sí mismo puede tener una vida útil limitada, en cuyo caso se amortizará de forma que refleje los beneficios que se van a derivar del mismo.

Método de amortización

60 El método de amortización utilizado reflejará el patrón con arreglo al cual se espera que sean consumidos, por parte de la entidad, los beneficios económicos futuros del activo.

61 El método de amortización aplicado a un activo se revisará, como mínimo, al término de cada ejercicio anual y, si hubiera habido un cambio significativo en el patrón esperado de consumo de los beneficios económicos futuros incorporados al activo, se cambiará el método de amortización para reflejar el nuevo patrón. Dicho cambio se contabilizará como un cambio en una estimación contable, de acuerdo con la NIC 8.

62 Pueden utilizarse diversos métodos de amortización para distribuir el importe amortizable de un activo de forma sistemática a lo largo de su vida útil. Entre los mismos se incluyen el método lineal, el método del saldo decreciente y el método de las unidades de producción. La amortización lineal dará lugar a un cargo constante a lo largo de la vida útil del activo, siempre que su valor residual no cambie. El método de amortización decreciente dará lugar a un cargo que irá disminuyendo a lo largo de su vida útil. El método de las unidades de producción dará lugar a un cargo basado en la utilización o producción esperada. La entidad elegirá el método que más fielmente refleje el patrón esperado de

consumo de los beneficios económicos futuros incorporados al activo. Dicho método se aplicará uniformemente en todos los ejercicios, a menos que se haya producido un cambio en el patrón esperado de consumo de dichos beneficios económicos futuros.

62A No resulta apropiado un método de amortización que se base en los ingresos ordinarios generados por una actividad que incluya el uso de un activo. Los ingresos ordinarios generados por una actividad que incluya el uso de un activo reflejan, en general, factores distintos del consumo de los beneficios económicos de dicho activo. Por ejemplo, los ingresos ordinarios se ven afectados por otros factores y procesos, actividades de venta y cambios en los volúmenes de ventas y precios. El componente del precio de los ingresos ordinarios puede verse afectado por la inflación, la cual no tiene relación con la forma en que se consume el activo.

Deterioro del valor

63 Para determinar si un elemento de inmovilizado material ha visto deteriorado su valor, la entidad aplicará la NIC 36 *Deterioro del valor de los activos*. En dicha Norma se explica cómo debe proceder la entidad para la revisión del importe en libros de sus activos, cómo ha de determinar el importe recuperable de un activo y cuándo debe proceder a reconocer, o en su caso, revertir, las pérdidas por deterioro del valor.

64 [Eliminado]

Compensación por deterioro del valor

65 Las compensaciones procedentes de terceros, por elementos de inmovilizado material que hayan experimentado un deterioro del valor, se hayan perdido o se hayan abandonado, se incluirán en el resultado del ejercicio cuando tales compensaciones sean exigibles.

66 El deterioro del valor o las pérdidas de los elementos de inmovilizado material son hechos independientes de las reclamaciones de pagos o compensaciones de terceros, así como de cualquier compra posterior o construcción de activos que reemplacen a los citados elementos, y por ello se contabilizarán de forma separada, procediendo de la manera siguiente:

(a) el deterioro del valor de los elementos de inmovilizado material se reconocerá según la NIC 36;

(b) la baja en cuentas de los elementos de inmovilizado material retirados o de los que se haya dispuesto por otra vía se contabilizará según lo establecido en esta Norma;

(c) la compensación de terceros por elementos de inmovilizado material que hubieran visto deteriorado su valor, se hubieran perdido o se hubieran abandonado se incluirá en la determinación del resultado del ejercicio, en el momento en que la compensación sea exigible; y

(d) el coste de los elementos de inmovilizado material rehabilitados, adquiridos o construidos para reemplazar los perdidos o deteriorados se determinará de acuerdo con esta Norma.

Baja en cuentas

67 El importe en libros de un elemento de inmovilizado material se dará de baja en cuentas:

(a) cuando se enajene o disponga del mismo por otra vía; o

(b) cuando no se espere obtener beneficios económicos futuros por su utilización, enajenación o disposición por otra vía.

68 La pérdida o ganancia surgida al dar de baja un elemento de inmovilizado material se incluirá en el resultado del ejercicio cuando el elemento sea dado de baja en cuentas (a menos que la NIIF 16 *Arrendamientos* establezca otra cosa, en caso de venta con arrendamiento posterior). Las ganancias no se clasificarán como ingresos ordinarios.

68A Sin embargo, una entidad que, en el curso de sus actividades ordinarias, venda rutinariamente elementos de inmovilizado material que se mantengan para arrendar a terceros, transferirá esos activos a existencias por su importe en libros cuando dejen de ser arrendados y se clasifiquen como mantenidos para la venta. El importe obtenido por la venta de esos activos se reconocerá como ingreso ordinario de acuerdo con la NIIF 15 *Ingresos ordinarios procedentes de contratos con clientes*. La NIIF 5 no se aplicará cuando los activos que sean mantenidos para la venta en el curso ordinario de la actividad se transfieran a existencias.

69 La enajenación o disposición por otra vía de un elemento de inmovilizado material puede llevarse a cabo de diversas formas (por ejemplo mediante la venta, realizando un contrato de arrendamiento financiero o por donación). La fecha de enajenación o disposición por otra vía de un elemento de inmovilizado material será la fecha en la que el receptor

obtiene el control de ese elemento de acuerdo con los requisitos para determinar cuándo se satisface una obligación de ejecución contenidos en la NIIF 15. Se aplicará la NIIF 16 en caso de que la disposición del activo consista en una venta con arrendamiento posterior.

70 Si, de acuerdo con el principio de reconocimiento del párrafo 7, la entidad reconociera dentro del importe en libros de un elemento de inmovilizado material el coste derivado de la sustitución de una parte del elemento, entonces dará de baja el importe en libros de la parte sustituida, con independencia de si esta parte se hubiera amortizado de forma independiente. Si no fuera practicable para la entidad determinar el importe en libros del elemento sustituido, podrá utilizar el coste de la sustitución como indicativo de cuál era el coste del elemento sustituido en el momento en el que fue adquirido o construido.

71 La pérdida o ganancia derivada de la baja en cuentas de un elemento de inmovilizado material, se determinará como la diferencia entre el importe neto obtenido por su enajenación o disposición por otra vía, si existe, y el importe en libros del elemento.

72 El importe de la contraprestación que debe incluirse en la pérdida o ganancia realizada al dar de baja en cuentas un elemento de inmovilizado material se calculará de acuerdo con los requisitos para determinar el precio de la transacción contenidos en los párrafos 47 a 72 de la NIIF 15. Los cambios posteriores en el importe estimado de la contraprestación incluida en la pérdida o ganancia se contabilizarán de acuerdo con los requisitos aplicables a los cambios en el precio de la transacción contenidos en la NIIF 15.

Información a revelar

73 En los estados financieros se revelará, con respecto a cada una de las clases de inmovilizado material, la siguiente información:

- **(a) las bases de valoración utilizadas para determinar el importe en libros bruto;**
- **(b) los métodos de amortización utilizados;**
- **(c) las vidas útiles o los tipos de amortización utilizados;**
- **(d) el importe bruto en libros y la amortización acumulada (incrementado por las pérdidas acumuladas por deterioro de valor) al inicio y al final del ejercicio; y**
- **(e) la conciliación entre los valores en libros al principio y al final del ejercicio, mostrando:**
  - **(i) las inversiones o adiciones realizadas;**
  - **(ii) activos clasificados como mantenidos para la venta o incluidos en un grupo enajenable de elementos que se haya clasificado como mantenido para la venta, de acuerdo con la NIIF 5, así como las enajenaciones o disposiciones por otra vía;**
  - **(iii) las adquisiciones realizadas mediante combinaciones de negocios;**
  - **(iv) los incrementos o disminuciones, resultantes de las revalorizaciones, de acuerdo con los párrafos 31, 39 y 40, así como las pérdidas por deterioro del valor reconocidas, o revertidas en otros resultados globales, en función de lo establecido en la NIC 36;**
  - **(v) las pérdidas por deterioro del valor reconocidas en el resultado del ejercicio, aplicando la NIC 36;**
  - **(vi) las pérdidas por deterioro de valor que hayan revertido, y hayan sido reconocidas en el resultado del ejercicio, aplicando la NIC 36;**
  - **(vii) amortizaciones;**
  - **(viii) las diferencias netas de cambio surgidas en la conversión de estados financieros desde la moneda funcional a una moneda de presentación diferente (incluyendo también las diferencias de conversión de un negocio en el extranjero a la moneda de presentación de la entidad que informa); y**
  - **(ix) otros movimientos.**

74 En los estados financieros también se revelará información sobre:

- **(a) la existencia y los importes correspondientes a las restricciones de titularidad, así como los inmovilizados materiales que estén afectos como garantía al cumplimiento de obligaciones;**
- **(b) el importe de los desembolsos reconocidos en el importe en libros, en los casos de elementos de inmovilizado material en curso de construcción, y**
- **(c) el importe de los compromisos de adquisición de inmovilizado material.**

74A Si no se ha presentado de forma independiente en el estado del resultado global, en los estados financieros también se revelará información sobre:

(a) el importe de las compensaciones de terceros que se incluyan en el resultado del ejercicio por elementos de inmovilizado material cuyo valor se hubiera deteriorado, se hubieran perdido o se hubieran retirado, y

(b) los importes de ingresos y costes que se incluyan en el resultado del ejercicio de acuerdo con el párrafo 20A, relativos a elementos producidos que no son producto de las actividades ordinarias de la entidad, y la partida o partidas del estado del resultado global que incluye o incluyen dichos ingresos y costes.

75 La selección de un método de amortización y la estimación de la vida útil de los activos son cuestiones que requieren la realización de juicios de valor. Por tanto, las revelaciones sobre los métodos adoptados, así como sobre las vidas útiles estimadas o sobre los porcentajes de depreciación, suministran a los usuarios de los estados financieros información que les permite revisar los criterios seleccionados por la dirección de la entidad, a la vez que hacen posible la comparación con otras entidades. Por razones similares, es necesario revelar:

(a) la amortización del ejercicio, tanto si se ha reconocido en el resultado de ejercicio, como si forma parte del coste de otros activos; y

(b) la amortización acumulada al término del ejercicio.

76 De acuerdo con la NIC 8, la entidad ha de informar acerca de la naturaleza y del efecto del cambio en una estimación contable, siempre que tenga una incidencia significativa en el ejercicio corriente o que vaya a tenerla en ejercicios siguientes. Tal información puede aparecer, en el inmovilizado material, respecto a los cambios en las estimaciones referentes a:

(a) valores residuales;

(b) costes estimados de desmantelamiento, retiro o rehabilitación de elementos de inmovilizado material;

(c) vidas útiles; y

(d) métodos de amortización.

77 Cuando los elementos de inmovilizado material se contabilicen por sus valores revalorizados, se revelará la siguiente información además de la requerida por la NIIF 13:

(a) la fecha efectiva de la revalorización;

(b) si se han utilizado los servicios de un experto independiente;

(c) [Eliminado];

(d) [Eliminado];

(e) para cada clase de inmovilizado material que se haya revalorizado, el importe en libros al que se habría reconocido si se hubieran contabilizado según el modelo del coste; y

(f) las reservas de revalorización, indicando los movimientos del ejercicio, así como cualquier restricción sobre la distribución de su saldo a los accionistas.

78 Siguiendo la NIC 36, la entidad revelará información sobre las partidas de inmovilizado material que hayan sufrido pérdidas por deterioro del valor, además de la información requerida en los puntos (iv) a (vi) del apartado (e) del párrafo 73.

79 Los usuarios de los estados financieros también podrían encontrar relevante para cubrir sus necesidades la siguiente información:

(a) el importe en libros de los elementos de inmovilizado material, que se encuentran temporalmente fuera de servicio;

(b) el importe en libros bruto de los inmovilizados materiales que, estando totalmente amortizados, se encuentran todavía en uso;

(c) El importe en libros de los elementos de inmovilizado material retirados de su uso activo y no clasificados como mantenidos para la venta de acuerdo con la NIIF 5; y

(d) cuando se utiliza el modelo del coste, el valor razonable de los inmovilizados materiales cuando es significativamente diferente de su importe en libros.

Por tanto, se aconseja a las entidades presentar también estas informaciones.

Disposiciones transitorias

80 **Los requerimientos relativos a la valoración inicial de los elementos de inmovilizado material adquirido en permutas de activos, que se encuentran especificados en los párrafos 24 a 26, se aplicarán de forma prospectiva y afectarán sólo a transacciones futuras.**

80A Mediante las *Mejoras anuales de las NIIF, Ciclo 2010–2012* se modificó el párrafo 35. Las entidades aplicarán esta modificación a todas las revalorizaciones reconocidas en los ejercicios anuales que comiencen a partir de la fecha de aplicación inicial de esta modificación y en el ejercicio anual inmediatamente anterior. Las entidades también podrán presentar información comparativa ajustada para cualquiera de los ejercicios anteriores presentados, pero no estarán obligadas a hacerlo. Si una entidad presenta información comparativa no ajustada respecto de cualesquiera ejercicios anteriores, identificará claramente la información que no haya sido ajustada, indicará que se ha presentado con arreglo a otros criterios y explicará dichos criterios.

80B En el ejercicio sobre el que se informa en el que se aplique por primera vez lo previsto en el documento *Agricultura: Plantas productoras* (Modificaciones de la NIC 16 y la NIC 41), la entidad no necesitará revelar la información cuantitativa exigida en el párrafo 28, letra (f), de la NIC 8 por lo que atañe al ejercicio corriente. Sin embargo, la entidad deberá presentar la información cuantitativa exigida en el párrafo 28, letra (f), de la NIC 8 por lo que atañe a cada ejercicio anterior presentado.

80C La entidad podrá optar por valorar un elemento de la partida plantas productoras por su valor razonable al comienzo del primer ejercicio presentado en los estados financieros del ejercicio sobre el que se informa en el que la entidad aplique por primera vez lo previsto en el documento *Agricultura: Plantas productoras* (Modificaciones de la NIC 16 y la NIC 41) y utilizar ese valor razonable como su coste atribuido en esa fecha. Cualquier diferencia entre el importe en libros anterior y el valor razonable se reconocerá en el saldo de apertura de las reservas por ganancias acumuladas al comienzo del primer ejercicio presentado.

80D Mediante el documento *Inmovilizado material: importes percibidos antes del uso previsto*, publicado en mayo de 2020, se modificaron los párrafos 17 y 74 y se añadieron los párrafos 20A y 74A. La entidad aplicará esas modificaciones con carácter retroactivo, pero únicamente a los elementos del inmovilizado material que hayan sido ubicados en el lugar y condiciones necesarios para que puedan operar de la forma prevista por la dirección a partir del comienzo del primer ejercicio presentado en los estados financieros en el que la entidad aplique por primera vez las modificaciones. La entidad reconocerá el efecto acumulado de la aplicación inicial de las modificaciones como un ajuste del saldo de apertura de las reservas por ganancias acumuladas (u otro componente del patrimonio neto, según proceda) al comienzo de dicho ejercicio.

Fecha de vigencia y transición

81 **La entidad aplicará esta Norma en los ejercicios anuales que comiencen a partir del 1 de enero de 2005. Se aconseja la aplicación anticipada. Si la entidad aplica esta Norma para un ejercicio que comience antes del 1 de enero de 2005, revelará este hecho.**

81A **Una entidad aplicará las modificaciones del párrafo 3 en los ejercicios anuales que comiencen a partir del 1 de enero de 2006. Si la entidad aplicase la NIIF 6 en un ejercicio anterior, estas modificaciones se aplicarán también en ese periodo anterior.**

81B **NIC 1 *Presentación de estados financieros* (revisada en 2007) modificó la terminología utilizada en el resto de las NIIF. Además, modificó los párrafos 39, 40 y 73(e)(iv). Una entidad deberá aplicar esas modificaciones para los ejercicios anuales que comiencen a partir del 1 de enero de 2009. Si una entidad aplica la NIC 1 (revisada en 2007) a ejercicios anteriores, las modificaciones se aplicarán también a esos ejercicios.**

81C **La NIIF 3 *Combinaciones de negocios* (revisada por el Consejo de Normas Internacionales de Contabilidad en 2008) modifica el párrafo 44. Una entidad aplicará esas modificaciones para los ejercicios que comiencen a partir del 1 de julio de 2009. Si una entidad aplica la NIIF 3 (revisada en 2008) a ejercicios anteriores, las modificaciones se aplicarán también a esos ejercicios.**

81D Se modificaron los párrafos 6 y 69 y se añadió el párrafo 68A mediante el documento *Mejoras de las Normas e Interpretaciones* emitido en mayo de 2008. Una entidad aplicará esas modificaciones en los ejercicios anuales que comiencen a partir del 1 de enero de 2009. Se permite su aplicación anticipada. Si una entidad aplicase las modificaciones en un ejercicio anterior, revelará este hecho y al mismo tiempo aplicará las modificaciones correspondientes de la NIC 7 *Estado de flujos de efectivo*.

81E El párrafo 5 fue modificado mediante el documento *Mejoras de las Normas e Interpretaciones* emitido en mayo de 2008. Una entidad aplicará esas modificaciones de forma prospectiva en los ejercicios anuales que comiencen a partir del 1 enero de 2009. Se permite su aplicación anticipada siempre que también aplique las modificaciones de los párrafos 8, 9, 22, 48, 53, 53A, 53B, 54, 57 y 85B de la NIC 40. Si una entidad aplicase las modificaciones en un ejercicio que comience con anterioridad, revelará este hecho.

81F La NIIF 13, publicada en mayo de 2011, modifica la definición de valor razonable en el párrafo 6, modifica los párrafos 26, 35 y 77 y suprime los párrafos 32 y 33. Una entidad aplicará esas modificaciones cuando aplique la NIIF 13.

81G Mediante las *Mejoras anuales*, Ciclo 2009–2011, publicadas en mayo de 2012, se modificó el párrafo 8. Las entidades aplicarán dicha modificación de forma retroactiva de acuerdo con la NIC 8 *Políticas contables, cambios en las estimaciones contables y errores* a los ejercicios anuales que comiencen el 1 de enero de 2013 o después de dicha fecha. Se permite su aplicación anticipada. Si una entidad aplica esta modificación a ejercicios anteriores, revelará ese hecho.

81H Mediante las *Mejoras anuales de las NIIF, Ciclo 2010–2012*, publicadas en diciembre de 2013, se modificó el párrafo 35 y se añadió el párrafo 80A. Las entidades aplicarán esta modificación a los ejercicios anuales que comiencen a partir del 1 de julio de 2014. Se permite su aplicación anticipada. Si una entidad aplica esta modificación a ejercicios anteriores, revelará ese hecho.

81I La *Aclaración de los métodos aceptables de depreciación y amortización* (modificaciones de la NIC 16 y la NIC 38), emitida en mayo de 2014, modificó el párrafo 56 y añadió el párrafo 62A. Las entidades aplicarán estas modificaciones de forma prospectiva a los ejercicios anuales que comiencen a partir del 1 de enero de 2016. Se permite su aplicación anticipada. Si alguna entidad aplicase dichas modificaciones en ejercicios anteriores revelará ese hecho.

81J La NIIF 15 *Ingresos ordinarios procedentes de contratos con clientes*, emitida en mayo de 2014, modificó los párrafos 68A, 69 y 72. Las entidades aplicarán esas modificaciones cuando apliquen la NIIF 15.

81K Mediante el documento *Agricultura: Plantas productoras* (Modificaciones de la NIC 16 y la NIC 41), emitido en junio de 2014, se modificaron los párrafos 3, 6 y 37 y se añadieron los párrafos 22A, 80B y 80C. Las entidades aplicarán esas modificaciones en los ejercicios anuales que comiencen a partir del 1 de enero de 2016. Se permite su aplicación anticipada. Si una entidad aplica las referidas modificaciones a un ejercicio anterior, revelará este hecho. La entidad aplicará estas modificaciones de forma retroactiva, de acuerdo con la NIC 8, salvo por lo especificado en el párrafo 80C.

81L La NIIF 16, emitida en enero de 2016, eliminó los párrafos 4 y 27 y modificó los párrafos 5, 10, 44, 68 y 69. Las entidades aplicarán esas modificaciones cuando apliquen la NIIF 16.

81N Mediante el documento *Inmovilizado material: importes percibidos antes del uso previsto*, publicado en mayo de 2020, se modificaron los párrafos 17 y 74 y se añadieron los párrafos 20A, 74A y 80D. Las entidades aplicarán esas modificaciones a los ejercicios anuales sobre los que se informe que comiencen a partir del 1 de enero de 2022. Se permite su aplicación anticipada. Si una entidad aplica las referidas modificaciones a un ejercicio anterior, revelará este hecho.

81M La NIIF 17, emitida en mayo de 2017, añadió los párrafos 29A y 29B. Las entidades aplicarán esas modificaciones cuando apliquen la NIIF 17.

Derogación de otros pronunciamientos

82 Esta Norma deroga la NIC 16 *Inmovilizado material* (revisada en 1998).

83 Esta Norma deroga las siguientes interpretaciones:

(a) SIC-6 *Costes de modificación de los programas informáticos existentes;*

(b) SIC-14 *Inmovilizado material—Indemnizaciones por deterioro del valor de las partidas*; y

(c) SIC-23 *Inmovilizado material—Costes de revisiones o reparaciones generales.*

Norma Internacional de Contabilidad 19
Retribuciones a los empleados

Norma Internacional de Contabilidad nº 19
Retribuciones a los empleados

Objetivo

1 El objetivo de esta norma es prescribir el tratamiento contable y la revelación de información respecto de las retribuciones a los empleados. En esta norma se obliga a las entidades a reconocer:

(a) un pasivo cuando el empleado ha prestado los servicios a cambio del derecho de recibir pagos en el futuro; y

(b) un gasto cuando la entidad ha consumido el beneficio económico procedente del servicio prestado por el empleado a cambio de las retribuciones en cuestión.

Alcance

2 **Esta norma será aplicada por los empleadores al contabilizar todas las retribuciones a los empleados, excepto aquellas a las que sea de aplicación la NIIF 2 *Pagos basados en acciones.***

3 Esta norma no trata de la información que deben suministrar los planes de retribuciones a los empleados (véase la NIC 26 *Contabilización e información financiera sobre planes de prestaciones por retiro*).

4 Las retribuciones a los empleados a las que se aplica esta norma comprenden las que proceden de:

(a) planes u otro tipo de acuerdos formales celebrados entre una entidad y sus empleados, ya sea individualmente, con grupos particulares de empleados o con sus representantes;

(b) exigencias legales o acuerdos tomados en determinados sectores industriales, en virtud de los cuales las entidades se ven obligadas a realizar aportaciones a planes nacionales, regionales, sectoriales u otros de carácter multiempresarial;

(c) prácticas no formalizadas que dan lugar a obligaciones de pago implícitas para la entidad; estas prácticas de carácter no formalizado dan lugar a obligaciones implícitas siempre y cuando la entidad no tenga alternativa realista diferente de afrontar los pagos de las correspondientes retribuciones a los empleados; un ejemplo de la existencia de una obligación implícita de forma efectiva es cuando un cambio en las prácticas no formalizadas de la entidad podría producir un daño inaceptable en las relaciones que mantiene con sus empleados.

5 Las retribuciones a los empleados comprenden las siguientes:

(a) Retribuciones a los empleados a corto plazo, como las que se enumeran a continuación, si se espera liquidar su pago íntegramente antes de los doce meses siguientes al cierre del ejercicio anual sobre el que se informa en el que los empleados hayan prestado los servicios que les otorgan esas retribuciones:

(i) sueldos, salarios y cotizaciones a la Seguridad Social;

(ii) vacaciones anuales remuneradas y licencia por enfermedad;

(iii) participación en ganancias e incentivos; y

(iv) retribuciones no monetarias a los empleados en activo (tales como asistencia médica, disfrute de vivienda o automóvil, y disposición de bienes o servicios a título gratuito o subvencionados).

(b) Retribuciones post-empleo, como las siguientes:

(i) prestaciones por retiro (p. ej., pensiones y pagos que consisten en una cantidad única de dinero en el momento del retiro); y

(ii) otras formas de remunerar a los empleados tras la terminación de su período de empleo, tales como seguros de vida o prestaciones de asistencia médica posteriores al empleo.

(c) Otras retribuciones a largo plazo a los empleados, tales como las siguientes:

(i) permisos remunerados a largo plazo, como vacaciones especiales tras largos períodos de servicio o años sabáticos;

(ii) premios de antigüedad u otras prestaciones por un largo período de servicio; y

(iii) prestaciones por invalidez permanente.

(d) Indemnizaciones por cese.

6 Las retribuciones a los empleados comprenden tanto las proporcionadas a los trabajadores propiamente dichos, como a sus beneficiarios o a las personas que dependan de ellos, y pueden ser satisfechas mediante pagos (o suministrando bienes y servicios) realizados directamente a los empleados o a sus cónyuges, hijos u otras personas dependientes de aquellos, o bien a terceras personas, tales como compañías de seguros.

7 Los empleados pueden prestar sus servicios en la entidad a tiempo completo o a tiempo parcial, de forma permanente, ocasional o temporal. Para los propósitos de esta norma, el término «empleados» incluye también a los administradores y al personal ligado a la dirección.

Definiciones

8 **Los siguientes términos se utilizan en esta norma con los significados que a continuación se especifican:**

Definiciones de retribuciones a los empleados

Las *retribuciones a los empleados* comprenden todos los tipos de remuneraciones que la entidad proporciona a los trabajadores a cambio de sus servicios o por cese en el empleo.

Las *retribuciones a los empleados a corto plazo* son remuneraciones a los empleados (diferentes de las indemnizaciones por cese) cuyo pago se espera liquidar íntegramente antes de los doce meses siguientes al cierre del ejercicio anual sobre el que se informa en el que los empleados hayan prestado los servicios que les otorgan esas retribuciones.

Las *retribuciones post-empleo* son remuneraciones a los empleados (diferentes de las indemnizaciones por cese y de las retribuciones a los empleados a corto plazo) que se pagan tras la terminación de su período de empleo.

***Otras retribuciones a largo plazo* a los empleados son todas las remuneraciones a los empleados diferentes de las retribuciones a los empleados a corto plazo, retribuciones post-empleo e indemnizaciones por cese.**

***Las indemnizaciones por cese* son remuneraciones a los empleados proporcionadas a cambio del cese en el empleo de estos como consecuencia de:**

(a) la decisión de la entidad de resolver el contrato del empleado antes de la edad normal de retiro; o

(b) la decisión del empleado de aceptar retribuciones ofrecidas a cambio del cese en el empleo.

Definiciones relativas a la clasificación de los planes

Planes de retribuciones post-empleo **son acuerdos, formales o informales, en los que la entidad se compromete a suministrar prestaciones a uno o más empleados tras la terminación de su período de empleo.**

Planes de aportaciones definidas **son planes de retribuciones post-empleo, en los cuales la entidad realiza aportaciones de carácter predeterminado a una entidad separada (un fondo) y no tiene obligación legal ni implícita de realizar aportaciones adicionales, en el caso de que el fondo no tenga suficientes activos para atender a todas las prestaciones de los empleados que se relacionen con los servicios que estos han prestado en el ejercicio corriente y en los anteriores.**

Planes de prestaciones definidas **son planes de retribuciones post-empleo diferentes de los planes de aportaciones definidas.**

Planes multiempresariales **son planes de aportaciones definidas (diferentes de los planes públicos) o planes de prestaciones definidas (diferentes de los planes públicos), en los cuales:**

(a) se reúnen los activos aportados por distintas entidades, que no están bajo control común; y

(b) se utilizan los susodichos activos para proporcionar prestaciones a los empleados de más de una entidad, teniendo en cuenta que tanto las aportaciones como los importes de las prestaciones se determinan sin tener en cuenta la identidad de la entidad empleadora.

Definiciones relativas al pasivo (activo) neto por prestaciones definidas

El *pasivo (activo) neto por prestaciones definidas* es el déficit o superávit, ajustado en función de los efectos de la limitación de un activo neto por prestaciones definidas al límite del activo.

El *déficit o superávit* es:

(a) el valor actual de las obligaciones por prestaciones definidas, menos

(b) el valor razonable de los activos afectos al plan (en su caso).

El *límite del activo* es el valor actual de los beneficios económicos disponibles en forma de reembolsos procedentes del plan o reducciones en las aportaciones futuras al mismo.

El *valor actual de las obligaciones por prestaciones definidas* es el valor actual, sin deducir activo alguno afecto al plan, de los pagos futuros esperados que son necesarios para cumplir con las obligaciones derivadas de los servicios prestados por los empleados en el ejercicio corriente y en los anteriores.

Los *activos afectos al plan* comprenden:

(a) los activos poseídos por un fondo de prestaciones a largo plazo para los empleados; y

(b) las pólizas de seguro aptas.

Los activos poseídos por un fondo de retribuciones a largo plazo para los empleados **son activos (diferentes de los instrumentos financieros no transferibles emitidos por la entidad que presenta los estados financieros) que:**

(a) son poseídos por una entidad (un fondo) jurídicamente independiente de la entidad que presenta sus estados financieros y que existe solamente para pagar o financiar prestaciones a los empleados; y

(b) están disponibles para ser usados solo con el fin de pagar o financiar prestaciones a

los empleados, no están disponibles para hacer frente a las deudas con los acreedores de la entidad que presenta los estados financieros (ni siquiera en caso de quiebra) y no pueden restituirse a esta entidad salvo en los siguientes supuestos:

(i) cuando los activos que quedan en el plan son suficientes para cumplir todas la obligaciones del plan o de la entidad que presenta los estados financieros, relacionadas con las prestaciones de los empleados; o

(ii) cuando los activos se restituyen a la entidad para reembolsarle prestaciones a los empleados ya satisfechas por ella.

Una *póliza de seguro apta* es una póliza de seguro[*] emitida por un asegurador que no tiene el carácter de parte vinculada de la empresa que presenta los estados financieros (según queda definido en la NIC 24 *Informaciones a revelar sobre partes vinculadas*) cuando los ingresos derivados de la póliza:

(a) pueden ser usados solo con el fin de pagar o financiar prestaciones a los empleados en virtud de un plan de prestaciones definidas; y

(b) no están disponibles para hacer frente a las deudas con los acreedores de la entidad que presenta los estados financieros (ni siquiera en caso de quiebra) y no pueden ser pagados a esta entidad salvo en los siguientes supuestos:

(i) cuando representen activos excedentarios, que no son necesarios en la póliza para cumplir el resto de las obligaciones relacionadas con el plan de prestaciones a los empleados; o

(ii) cuando se entreguen a la entidad para reembolsar prestaciones a los empleados ya satisfechas por ella.

***Valor razonable* es el precio que se recibiría por la venta de un activo o se pagaría para transferir un pasivo mediante una transacción ordenada entre los participantes en el mercado en la fecha de valoración. (Véase NIIF 13 *Valoración del valor razonable*).**

Definiciones relativas al coste de la prestación definida

El *coste de los servicios* **comprende:**

(a) el coste de los servicios del ejercicio corriente**, que es el incremento en el valor actual de las obligaciones por prestaciones definidas que se produce como consecuencia de los servicios prestados por los empleados en el ejercicio corriente;**

(b) el coste de los servicios pasados**, que es el cambio en el valor actual de las obligaciones por prestaciones definidas derivadas de los servicios prestados por los empleados en ejercicios anteriores, que se produce como consecuencia de una modificación de un plan (introducción o supresión, o cualquier cambio, en un plan de prestaciones definidas) o de una reducción (una reducción significativa, por parte de la entidad, del número de empleados cubiertos por un plan); y**

(c) cualquier ganancia o pérdida derivada de liquidaciones de los planes.

El *interés neto sobre el pasivo (activo) neto por prestaciones definidas* **es el cambio durante el ejercicio en el pasivo (activo) neto por prestaciones definidas que surja por el transcurso del tiempo.**

El *recálculo de la valoración del pasivo (activo) neto por prestaciones definidas* **comprende:**

(a) las ganancias y pérdidas actuariales;

(b) el rendimiento de los activos afectos al plan, excluyendo las cantidades incluidas en

[*] Una póliza de seguro apta no es necesariamente un contrato de seguro, según está definido en la NIIF 17 *Contratos de seguro.*

el interés neto sobre el pasivo (activo) neto por prestaciones definidas; y

(c) **cualquier cambio en los efectos del límite del activo, excluyendo las cantidades incluidas en el interés neto sobre el pasivo (activo) neto por prestaciones definidas.**

Las *ganancias y pérdidas actuariales* **son cambios en el valor actual de las obligaciones por prestaciones definidas que se producen por:**

(a) **los ajustes por experiencia (que miden los efectos de las diferencias entre las hipótesis actuariales previas y los sucesos efectivamente ocurridos); y**

(b) **los efectos de los cambios en las hipótesis actuariales.**

El *rendimiento de los activos afectos al plan* **son intereses, dividendos y otros ingresos derivados de los activos afectos al plan, junto con las ganancias y pérdidas de esos activos, estén o no realizadas, menos:**

(a) **cualquier coste de administrar los activos del plan; y**

(b) **todo tipo de impuestos propios del plan, que sean distintos de los que se hayan incluido en las hipótesis actuariales utilizadas para calcular el valor actual de las obligaciones por prestaciones definidas.**

Una *liquidación del plan* **es una transacción que tiene por efecto eliminar, con referencia a la totalidad o parte de las prestaciones suministradas por un plan de prestaciones definidas, las obligaciones legales o implícitas a cumplir en el futuro, distinta de un pago de prestaciones a los empleados, o por cuenta de estos, establecido según los términos del plan e incluido en las hipótesis actuariales.**

Retribuciones a los empleados a corto plazo

9 Las retribuciones a los empleados a corto plazo comprenden partidas tales como las siguientes, si se espera liquidar su pago íntegramente antes de los doce meses siguientes al cierre del ejercicio anual sobre el que se informa en el que los empleados hayan prestado los servicios que les otorgan esas retribuciones:

(a) sueldos, salarios y cotizaciones a la Seguridad Social;

(b) vacaciones anuales remuneradas y licencia por enfermedad;

(c) participación en ganancias e incentivos; y

(d) retribuciones no monetarias a los empleados en activo (tales como asistencia médica, disfrute de vivienda o automóvil, y disposición de bienes y servicios gratis o subvencionados).

10 La entidad no necesita reclasificar las retribuciones a los empleados a corto plazo si las expectativas de la entidad sobre el calendario de pago cambian temporalmente. No obstante, si las características de las retribuciones se modifican (como un cambio de retribuciones no acumulativas a acumulativas) o si el cambio en las expectativas sobre el calendario de pago no es temporal, entonces la entidad considerará si se sigue cumpliendo la definición de retribuciones a los empleados a corto plazo.

Reconocimiento y valoración

Aplicable a todas las retribuciones a los empleados a corto plazo

11 **Cuando un empleado ha prestado sus servicios en la entidad durante el ejercicio, esta debe reconocer el importe sin descontar de las retribuciones a corto plazo que ha de pagar por tales servicios:**

(a) Como un pasivo (gasto devengado), después de deducir cualquier importe ya satisfecho. Si el importe pagado es superior al importe sin descontar de las retribuciones, la entidad debe reconocer la diferencia como un activo (pago anticipado de un gasto) en la medida que el pago por adelantado vaya a dar lugar, por ejemplo, a una reducción en los pagos a efectuar en el futuro o a un reembolso en efectivo.

(b) Como un gasto del ejercicio, a menos que otra NIIF exija o permita la inclusión de las mencionadas retribuciones en el coste de un activo (véase, por ejemplo, la NIC 2 *Existencias* y la NIC 16 *Inmovilizado material*).

12 **En los párrafos 13, 16 y 19 se explica cómo debe aplicar la entidad el párrafo 11 a las retribuciones a corto plazo a los empleados que consistan en permisos remunerados, participación en ganancias y planes de incentivos.**

Permisos remunerados a corto plazo

13 **La entidad debe reconocer el coste esperado de las retribuciones a corto plazo a los empleados, en forma de permisos remunerados, aplicando el párrafo 11 anterior de la siguiente manera:**

(a) En el caso de permisos remunerados cuyos derechos se van acumulando, a medida que los empleados prestan los servicios que les dan derecho a disfrutar de futuros permisos remunerados.

(b) En el caso de permisos remunerados no acumulativos, cuando tales permisos se hayan producido efectivamente.

14 Una entidad puede remunerar a los empleados dándoles el derecho a ausentarse del trabajo por razones muy variadas, entre las que se incluye el disfrute de vacaciones, enfermedad o incapacidad transitoria, maternidad o paternidad, pertenencia a jurados o realización del servicio militar. Los derechos que pueden dar lugar a los permisos son de dos categorías:

(a) acumulativos; y

(b) no acumulativos.

15 Los permisos con derechos acumulativos son aquellos cuyo disfrute puede diferirse, de manera que los derechos correspondientes pueden ser utilizados en ejercicios posteriores, siempre que en el ejercicio corriente no se hayan disfrutado enteramente. Los permisos remunerados con derechos de carácter acumulativo pueden ser o bien irrevocables (cuando los empleados tienen derecho a recibir una compensación en efectivo por los no disfrutados en caso de abandonar la entidad), o revocables (cuando los empleados no tienen derecho a recibir una compensación en efectivo en caso de abandonar la entidad). La obligación por este concepto surge a medida que los empleados prestan los servicios que les dan derecho a disfrutar de futuros permisos remunerados. La obligación existe y se ha de reconocer incluso si los permisos remunerados son revocables, si bien la posibilidad de que los empleados puedan abandonar la empresa antes de utilizar este derecho, cuando el mismo tiene carácter revocable, podría afectar a la valoración de la obligación correspondiente.

16 **La entidad debe valorar el coste esperado de los permisos remunerados con derechos de carácter acumulativo, al cierre del ejercicio sobre el que se informa, en función de los importes adicionales que espera satisfacer a los empleados como consecuencia de los derechos que hayan acumulado en dicha fecha.**

17 El método que se ha descrito en el párrafo anterior consiste en medir las obligaciones según los importes de los pagos adicionales que la empresa espera realizar específicamente por el hecho de que el derecho a los permisos remunerados es acumulativo. En muchos casos, la entidad puede no necesitar hacer cálculos detallados para estimar que no tiene obligaciones que resulten materiales o de importancia relativa relacionadas con derechos por permisos remunerados no utilizados. Por ejemplo, una obligación relativa al pago de permisos por enfermedad es probable que resulte material o de importancia relativa si existe el acuerdo en la empresa, tácito o explícito, de que los derechos correspondientes no utilizados pueden ser disfrutados como vacaciones anuales remuneradas.

Ejemplo ilustrativo de los párrafos 16 y 17

Una entidad tiene 100 empleados, cada uno de los cuales tiene derecho a ausentarse cinco días laborables al año por enfermedad. Los derechos correspondientes no utilizados pueden ser disfrutados durante el año siguiente. Los sucesivos permisos son deducidos, en primer lugar, de los derechos del año corriente, y, a continuación, de los derechos no utilizados en el año anterior (criterio LIFO). A 31 de diciembre del año 20X1, la media de derechos de este tipo no utilizados por los empleados es de dos días por trabajador. La entidad espera, a partir de la experiencia que prevé que continuará en el futuro, que 92 empleados harán uso de no más de cinco días de ausencia remunerada por enfermedad en el ejercicio 20X2, mientras que los restantes ocho empleados se tomarán un promedio de seis días y medio cada uno.

La entidad espera pagar una cantidad adicional equivalente a doce días de ausencia remunerada por enfermedad, como resultado de los derechos no utilizados que tiene acumulados a 31 de diciembre del año 20X1 (un día y medio por cada uno de los ocho empleados). Por tanto, la entidad reconocerá un pasivo igual a doce días de ausencia remunerada por enfermedad.

18 Los derechos correspondientes a permisos remunerados no acumulativos no se trasladan a ejercicios posteriores: caducan si no son utilizados enteramente durante el ejercicio corriente y no dan derecho a los empleados a cobrar en metálico el importe de los mismos en caso de abandonar la entidad. Este es el caso más común en los permisos remunerados por enfermedad (en la medida en que los derechos no usados en el pasado no incrementen los derechos futuros de disfrute), en los supuestos de permiso de maternidad o paternidad y en los de permisos remunerados por causa de pertenencia a un jurado o por realización del servicio militar. La entidad no reconoce ni pasivos ni gastos por estas situaciones hasta el momento en que se produzca la ausencia, puesto que los servicios prestados por los empleados no aumentan el importe de las retribuciones a las que tienen derecho.

Participación en ganancias y planes de incentivos

19 **La entidad debe reconocer el coste esperado de la participación en ganancias o de los planes de incentivos, en aplicación del anterior párrafo 11, cuando, y solo cuando:**

(a) tiene una obligación presente, legal o implícita, de hacer tales pagos como consecuencia de sucesos ocurridos en el pasado; y

(b) puede realizar una estimación fiable del valor de tal obligación.

Existe una obligación presente cuando, y solo cuando, la entidad no tiene otra alternativa realista que hacer frente a los pagos correspondientes.

20 En el caso de algunos planes de participación en ganancias, los empleados tendrán una participación en las ganancias solo si permanecen en la entidad durante un período de tiempo especificado. Estos planes crean una obligación implícita a medida que los empleados prestan los servicios que incrementan el importe a pagar si permanecen en servicio hasta el final del período especificado. Al realizar la valoración de tal obligación implícita, se reflejará la posibilidad de que algunos de los empleados puedan abandonar la empresa antes de que puedan recibir los pagos por participación en las ganancias.

Ejemplo ilustrativo del párrafo 20

Un plan de participación en las ganancias contempla que la entidad pague un porcentaje específico de sus ganancias del ejercicio a los empleados que hayan prestado sus servicios durante todo el año. Si no hay empleados que hayan abandonado la empresa durante el año, el total de pagos por participación en las ganancias ascenderá al 3% de la ganancia. La entidad estima que la rotación del personal reducirá los pagos al 2,5% de la ganancia.

La entidad procederá a reconocer un pasivo y un gasto por importe del 2,5% de la ganancia.

21 La entidad puede no tener obligación legal de pagar incentivos. No obstante, en algunos casos, la entidad puede tener la costumbre de pagar tales incentivos a sus empleados. En tales casos, la entidad tendrá una obligación implícita, puesto que no tiene otra alternativa realista distinta de la que supone hacer frente al pago de los incentivos. Al hacer la evaluación de esta obligación implícita, se tendrá en cuenta la posibilidad de que algunos empleados abandonen la empresa sin recibir la paga de incentivos.

22 La entidad podrá realizar una estimación fiable de la cuantía de sus obligaciones legales o implícitas, como consecuencia de planes de participación en ganancias o de incentivos, cuando, y solo cuando:

(a) los términos formales de los correspondientes planes contengan una fórmula para determinar el importe de la retribución;

(b) la entidad determine los importes a pagar antes de que se autorice la publicación de los estados financieros; o

(c) la experiencia pasada suministre evidencia clara acerca del importe de la obligación implícita de la entidad.

23 Las obligaciones relacionadas con los planes de participación en ganancias y de incentivos son consecuencia de los servicios prestados por los empleados, no de transacciones con los propietarios de la entidad. Por tanto, la entidad reconocerá el coste de tales planes de participación en ganancias e incentivos como un gasto y no como una distribución de ganancias.

24 Si no se espera que los pagos como consecuencia de la participación en las ganancias y los incentivos al personal se satisfagan íntegramente antes de los doce meses siguientes al cierre del ejercicio en que los empleados han prestado sus servicios, estos pagos tendrán la consideración de otras retribuciones a largo plazo a los empleados (véanse los párrafos 153 a 158).

Información a revelar

25 Aunque esta norma no exige la presentación de revelaciones específicas sobre las retribuciones a corto plazo a los empleados, otras NIIF pueden exigir este tipo de información a revelar. Por ejemplo, según la NIC 24, la entidad ha de revelar determinada información sobre las retribuciones del personal clave de la dirección. En la NIC 1 Presentación de estados financieros se obliga a revelar información sobre los gastos por retribuciones al personal.

Retribuciones post-empleo: distinción entre planes de aportaciones definidas y planes de prestaciones definidas

26 Las retribuciones post-empleo incluyen partidas como las siguientes:

(a) prestaciones por retiro (p. ej., pensiones y pagos que consisten en una cantidad única de dinero en el momento del retiro); y

(b) otras formas de remunerar a los empleados tras la terminación de su período de empleo, tales como seguros de vida o prestaciones de asistencia médica posteriores al empleo.

Los acuerdos en los que la entidad se compromete a suministrar retribuciones post-empleo son planes de retribuciones post-empleo. La entidad aplicará lo contenido en esta norma para reflejar contablemente estos acuerdos, con independencia de si los mismos implican el establecimiento de una entidad separada para recibir las aportaciones y realizar los pagos correspondientes.

27 Los planes de retribuciones post-empleo se pueden clasificar en planes de aportaciones definidas y planes de prestaciones definidas, según el fondo económico que se derive de los términos y condiciones contenidos en ellos.

28 En el caso concreto de los planes de aportaciones definidas, la obligación legal o implícita de la entidad se limita a la aportación que haya acordado entregar al fondo. De esta forma, el importe de las prestaciones a recibir por el empleado estará determinado por el importe de las aportaciones que haya realizado la entidad (y eventualmente el propio empleado) al plan de retribuciones post-empleo o a la compañía de seguros, junto con el rendimiento obtenido por las inversiones de los fondos aportados. En consecuencia, el riesgo actuarial (que las prestaciones sean inferiores a las esperadas) y el riesgo de inversión (que los activos invertidos sean insuficientes para cubrir las prestaciones esperadas) son asumidos en esencia por el empleado.

29 Ejemplos de casos donde las obligaciones de la entidad no están limitadas por el importe que acuerda contribuir al fondo se producen cuando la entidad ha contraído una obligación, legal o implícita, debido a que:

(a) la fórmula de cálculo del las prestaciones del plan no está ligada únicamente al importe de las aportaciones realizadas y exige que la entidad proporcione aportaciones adicionales si los activos son insuficientes para cubrir las prestaciones que se derivan de dicha fórmula;

(b) existe una garantía, ya sea directamente o indirectamente a través de un plan, respecto de un rendimiento específico de las aportaciones; o

(c) prácticas no formalizadas dan lugar a obligaciones de pago implícitas para la entidad; por ejemplo, puede producirse una obligación implícita cuando una entidad tiene un historial de aumento de las prestaciones a los antiguos empleados con el objetivo de mantener el poder adquisitivo perdido por la inflación, aunque no exista obligación de hacerlo.

30 En los planes de prestaciones definidas:

(a) la obligación de la entidad consiste en suministrar las prestaciones acordadas a los empleados actuales y anteriores; y

(b) el riesgo actuarial (que las prestaciones tengan un coste mayor que el esperado) y el riesgo de inversión son asumidos esencialmente por la propia entidad, lo cual supone que si las diferencias actuariales o el rendimiento de la inversión son peores de lo esperado, las obligaciones de la entidad pueden verse aumentadas.

31 En los párrafos 32 a 49 se explica la distinción entre planes de aportaciones definidas y planes de prestaciones definidas, para el caso de los planes multiempresariales, de los planes de prestaciones definidas en los que se comparten los riesgos entre entidades bajo control conjunto, de los planes públicos y de las prestaciones aseguradas.

Planes multiempresariales de prestaciones

32 La entidad deberá proceder a clasificar un plan multiempresarial de prestaciones como un plan de aportaciones definidas o de prestaciones definidas, en función de las condiciones del mismo (teniendo en cuenta las obligaciones implícitas asumidas más allá de los términos pactados formalmente).

33 Si una entidad participa en un plan de prestaciones definidas multiempresarial, salvo cuando resulte de aplicación el párrafo 34, deberá:

(a) contabilizar su parte proporcional de la obligación por razón de las prestaciones definidas, de los activos afectos al plan y de los costes asociados con el

mantenimiento del mismo, de la misma manera que haría en el caso de cualquier otro plan de prestaciones definidas; e

(b) incluir en sus estados financieros la información a revelar exigida en los párrafos 135 a 148 [excluido el párrafo 148, letra d)].

34 Cuando no esté disponible información suficiente para aplicar el tratamiento contable de los planes de prestaciones definidas a los planes de prestaciones definidas multiempresariales, la entidad deberá:

(a) registrar contablemente el plan con arreglo a los párrafos 51 y 52 como si fuera de aportaciones definidas; e

(b) incluir en sus estados financieros la información a revelar exigida en el párrafo 148.

35 Un ejemplo de plan de prestaciones definidas multiempresarial es aquel en el que:

(a) el plan está financiado por el sistema de reparto: las aportaciones se hacen según el volumen de prestaciones que se espera pagar en el ejercicio corriente, y las prestaciones futuras devengadas durante el ejercicio se afrontan con las futuras aportaciones; y

(b) las prestaciones a pagar a los empleados se calculan en función de sus años de servicio y las entidades partícipes no tienen posibilidad realista de retirarse del plan sin realizar las aportaciones por las prestaciones acumuladas por los empleados hasta la fecha en que se rescinde el vínculo con el plan. El plan descrito crea un riesgo actuarial para la entidad. En efecto, si el coste total de las prestaciones devengadas al cierre del ejercicio sobre el que se informa es mayor de lo esperado, la entidad deberá proceder a incrementar sus aportaciones o persuadir a los empleados para reducir el importe de las prestaciones que reciben. Por tanto, este plan puede calificarse como de prestaciones definidas.

36 Cuando la entidad disponga de información suficiente acerca del plan de prestaciones definidas multiempresarial, procederá a contabilizar su parte proporcional de las obligaciones por prestaciones definidas, de los activos afectos al plan y de los costes post-empleo asociados con el plan en cuestión, de la misma manera que lo haría con cualquier otro plan de prestaciones definidas. No obstante, la entidad puede no ser capaz de identificar su parte en la situación financiera y en los rendimientos del plan con suficiente fiabilidad como para poder contabilizarlos. Esto puede ocurrir si:

(a) el plan expone a las entidades que participan a riesgos actuariales asociados con los empleados actuales o anteriores de otras entidades, y como consecuencia de ello no existe ningún procedimiento consistente y fiable para distribuir entre las entidades individuales ni las obligaciones, ni los activos, ni el coste relativos al plan; o

(b) la entidad no tiene acceso a información suficiente acerca del plan para satisfacer las exigencias de esta norma.

En tales casos, la entidad registrará contablemente el plan como si fuera de aportaciones definidas, y proporcionará la información a revelar que viene exigida por el párrafo 148.

37 Puede existir un acuerdo contractual, entre el plan multiempresarial y sus entidades participantes, que determine cómo se distribuirá el superávit del mismo entre las mismas (o cómo se financiará el déficit). Una entidad participante en un plan multiempresarial sujeto a este tipo de acuerdo, que contabilice el plan como uno de aportaciones definidas según el párrafo 34, reconocerá el activo o pasivo que surja del acuerdo contractual y el correspondiente ingreso o gasto en la cuenta de resultados.

Ejemplo ilustrativo del párrafo 37(*)

Una entidad participa en un plan de prestaciones definidas multiempresarial que no elabora valoraciones del plan según la NIC 19. La contabilización del plan se realiza como si fuera uno de aportaciones definidas. Una valoración no elaborada de acuerdo con la NIC 19, muestra un déficit de financiación de 100 millones. El plan ha concluido un contrato donde se programan contribuciones de los empleadores partícipes en el mismo, con el fin de eliminar el déficit a lo largo de los próximos cinco años. Las aportaciones totales de la entidad según dicho contrato ascienden a 8 millones.

La entidad reconocerá un pasivo por las aportaciones, que se ajustará en función del valor del dinero en el tiempo, así como un gasto de igual importe en la cuenta de resultados.

38 Los planes multiempresariales son diferentes de los planes administrados colectivamente. Un plan administrado colectivamente es una agregación de planes individuales, combinados para permitir a las entidades participantes reunir sus activos a la hora de realizar inversiones, y así poder reducir los costes de administración y gestión de las mismas, pero los derechos pertenecientes a cada una de las empresas se mantienen segregados para atender a las prestaciones de sus propios empleados. Los planes administrados colectivamente no plantean problemas particulares en cuanto a su contabilización, puesto que la información está siempre disponible para proceder a su registro contable como un plan de empresa individual, y porque tales planes no implican la exposición de ninguna de las entidades participantes a los riesgos actuariales asociados con los actuales o antiguos empleados del resto de las entidades. Las definiciones ofrecidas en esta norma exigen que las entidades clasifiquen los planes administrados colectivamente como planes de aportaciones definidas o de prestaciones definidas, de acuerdo con las condiciones de cada uno de ellos (teniendo en cuenta cualquier eventual obligación implícita fuera de los términos formales pactados).

39 **Al determinar cuándo reconocer y cómo valorar un pasivo relativo a la liquidación de un plan de prestaciones definidas multiempresarial, o la retirada de la entidad de un plan de prestaciones definidas multiempresarial, la entidad aplicará la NIC 37 *Provisiones, pasivos contingentes y activos contingentes.***

Planes de prestaciones definidas donde se comparten los riesgos entre entidades bajo control conjunto

40 Los planes de prestaciones definidas en los que se comparten los riesgos entre entidades bajo control conjunto, por ejemplo entre una dominante y sus dependientes, no son planes multiempresariales.

41 Una entidad que participe en este tipo de plan obtendrá información acerca del plan en su conjunto, valorado de acuerdo con esta norma, sobre la base de hipótesis aplicables a la totalidad del mismo. Si existiera un acuerdo contractual o una política establecida de cargar a las entidades individuales del grupo el coste de la prestación definida neta del plan en su conjunto, valorado de acuerdo con esta norma, la entidad reconocerá en sus estados financieros separados o individuales el coste que se le haya cargado de esta forma. Si no hubiese ningún acuerdo ni política establecida, se reconocerá el coste de la prestación definida neta en los estados financieros separados o individuales de la entidad del grupo que sea legalmente el empleador que ha patrocinado el plan. Las demás entidades del grupo reconocerán, en sus estados financieros individuales o separados, un coste igual a sus aportaciones a pagar en el ejercicio.

42 La participación en este plan es una transacción con partes vinculadas, para cada entidad individual del grupo. Por tanto, cada una de las entidades revelará, en sus estados financieros separados o individuales, la información requerida por el párrafo 149.

(*)En esta norma, los importes monetarios están expresados en «unidades monetarias» (u.m.).

Planes públicos

43 La entidad debe tratar contablemente un plan público de la misma manera que los planes multiempresariales (véanse los párrafos 32 a 39).

44 Los planes públicos son los establecidos por la legislación para cubrir a la totalidad de las entidades (o bien todas las entidades de una misma clase o categoría, por ejemplo las que pertenecen a un sector específico) y se administran por autoridades nacionales o locales, o bien por otro organismo (por ejemplo, un organismo autónomo creado específicamente para este propósito) que no está sujeto al control o influencia de la entidad que presenta los estados financieros. Por otra parte, algunos planes se establecen por parte de las entidades con el fin de suministrar prestaciones obligatorias, que sustituyen a las que debería satisfacer un plan público, y prestaciones adicionales voluntarias. Estos planes no son planes públicos.

45 La caracterización de los planes públicos como de aportaciones o de prestaciones definidas se hace dependiendo de las obligaciones de las entidades que participan en los mismos. Muchos de los planes públicos se financian por el sistema de reparto: las aportaciones se realizan según el volumen de prestaciones que se espera pagar en el ejercicio corriente, y las prestaciones futuras devengadas durante el ejercicio se afrontarán con las futuras aportaciones. Sin embargo, en la mayoría de los planes públicos, la entidad no tiene obligación legal ni implícita de pagar tales futuras prestaciones, ya que su único compromiso consiste en pagar las aportaciones a medida que sean exigibles, de forma que si la entidad deja de emplear a beneficiarios del plan público no tendrá obligación de pagar las prestaciones devengadas por sus empleados en años anteriores. Por esta razón, los planes públicos normalmente se clasifican como planes de aportaciones definidas. No obstante, cuando el plan público es un plan de prestaciones definidas, la entidad aplicará los párrafos 32 a 39.

Prestaciones aseguradas

46 Una entidad puede financiar un plan de retribuciones post-empleo mediante el pago de primas de una póliza de seguros. En este caso, deberá tratar el plan como un plan de aportaciones definidas, a menos que tenga la obligación (ya sea directamente, o indirectamente a través del plan) legal o implícita de:

(a) pagar a los empleados directamente las prestaciones en el momento en que sean exigibles; o

(b) pagar cantidades adicionales si el asegurador no paga todas las prestaciones futuras relativas a los servicios prestados por los empleados en el ejercicio presente y en los anteriores.

Si la entidad conserva tal obligación, legal o implícita, deberá tratar el plan como si fuera de prestaciones definidas.

47 Las prestaciones aseguradas por una póliza de seguros no tienen por qué guardar una relación directa o automática con las obligaciones implícitas de la entidad respecto al pago de prestaciones a sus empleados. Los planes de retribuciones post-empleo que impliquen la utilización de pólizas de seguro están sujetos a la misma distinción entre contabilización y financiación que otros planes financiados.

48 Cuando una entidad decida instrumentar sus obligaciones por retribuciones post-empleo mediante aportaciones a una póliza de seguros con arreglo a la cual conserva obligaciones legales o implícitas (ya sea directamente, indirectamente a través del plan, a través del mecanismo para fijar las primas futuras o a través de su relación con la aseguradora en calidad de parte vinculada), el pago de las primas de seguro no dará lugar a un acuerdo de aportaciones definidas. De este hecho se sigue que la entidad:

(a) contabilizará la póliza de seguro apta como un activo afecto al plan (véase el párrafo 8); y

(b) reconocerá las demás pólizas de seguro como derechos de reembolso (si las pólizas cumplen el criterio del párrafo 116).

49 Cuando la póliza de seguros está a nombre de uno de los empleados partícipes en especial, o de un grupo de empleados, y la entidad que la ha contratado no tiene obligación legal ni implícita de cubrir cualquier pérdida derivada de la póliza, no existe ningún compromiso de pagar las prestaciones de los empleados, puesto que el asegurador es el responsable exclusivo de tales pagos. En tal caso, el pago de las primas fijas establecidas por póliza es, sustancialmente, la forma de cancelar la obligación relativa a la prestación del empleado, y no una inversión que vaya a servir para cumplir en el futuro con los compromisos adquiridos. En consecuencia, la entidad no posee ni un activo ni un pasivo por este concepto. Por ello, la entidad contabilizará tales primas como aportaciones realizadas a un plan de aportaciones definidas.

Retribuciones post-empleo: planes de aportaciones definidas

50 La contabilización de los planes de aportaciones definidas es sencilla, puesto que la obligación de la entidad que presenta los estados financieros para cada ejercicio estará determinada por los importes que constituyen la aportación al plan durante ese ejercicio. En consecuencia, no se necesitan hipótesis actuariales para evaluar la obligación adquirida o el gasto, y por tanto no existe la posibilidad de que surjan ganancias o pérdidas actuariales. Además, las obligaciones se valoran sin recurrir al descuento, salvo cuando las mismas no se espera se satisfagan íntegramente antes de los doce meses siguientes a la fecha de cierre del ejercicio anual en que los empleados han prestado los servicios correspondientes.

Reconocimiento y valoración

51 Cuando un empleado ha prestado sus servicios en la entidad durante un ejercicio, la entidad deberá proceder a reconocer la contribución a realizar al plan de aportaciones definidas a cambio de tales servicios:

(a) Como un pasivo (gasto devengado), después de deducir cualquier aportación ya satisfecha. Si la aportación ya pagada es superior a las aportaciones que se deben realizar según los servicios prestados hasta el final del ejercicio sobre el que se informa, la entidad debe reconocer la diferencia como un activo (pago anticipado de un gasto) en la medida que el pago por adelantado vaya a dar lugar, por ejemplo, a una reducción en los pagos a efectuar en el futuro o a un reembolso en efectivo.

(b) Como un gasto del ejercicio, a menos que otra NIIF exija o permita la inclusión de las aportaciones en el coste de un activo (véase, por ejemplo la NIC 2 y la NIC 16).

52 En el caso de que las contribuciones a un plan de aportaciones definidas no se espere se satisfagan íntegramente antes de los doce meses siguientes a la fecha de cierre del ejercicio anual en que se prestaron los servicios correspondientes de los empleados, el importe de las mismas debe ser objeto de descuento, utilizando para ello el tipo de descuento especificado en el párrafo 83.

Información a revelar

53 La entidad debe proceder a revelar, en cada ejercicio, información acerca del importe reconocido como gasto en relación con los planes de aportaciones definidas.

54 En el caso de que fuera exigido por la NIC 24, la entidad ofrecerá información sobre las aportaciones relativas a los planes de aportaciones definidas en relación con el personal directivo clave.

Retribuciones post-empleo: planes de prestaciones definidas

55 La contabilización de los planes de prestaciones definidas es compleja, puesto que se necesitan hipótesis actuariales para valorar las obligaciones contraídas y el gasto correspondiente a cada

ejercicio, y existe la posibilidad de que surjan ganancias o pérdidas actuariales. Por otra parte, las obligaciones se valoran según sus valores descontados, puesto que existe la posibilidad de que sean satisfechas muchos años después de que los empleados hayan prestado sus servicios.

Reconocimiento y valoración

56 Los planes de prestaciones definidas pueden no estar financiados, o por el contrario pueden estar financiados, total o parcialmente, por aportaciones realizadas por la entidad, y eventualmente por los empleados, a una entidad, o fondo, jurídicamente independiente de la entidad, y que es el encargado de pagar las prestaciones a los empleados. El pago de las prestaciones a través de un fondo, cuando se convierten en exigibles, depende no solo de la situación financiera y el rendimiento de las inversiones del fondo, sino también de la capacidad, y la voluntad, de la entidad para cubrir cualquier insuficiencia de los activos del fondo. Por tanto, la entidad es, en esencia, el tomador de los riesgos actuariales y de inversión asociados al plan. En consecuencia, el gasto que se reconocerá en un plan de prestaciones definidas no es necesariamente igual a la cantidad que se deba aportar al mismo en el ejercicio.

57 La contabilización, por parte de la entidad, de los planes de prestaciones definidas, supone los siguientes pasos:

(a) Determinar el déficit o superávit. Para ello se requiere:

(i) Utilizar una técnica actuarial, el método de la unidad de crédito proyectada, para hacer una estimación fiable del coste total para la entidad de las prestaciones que los empleados han devengado en razón de los servicios que han prestado durante el ejercicio corriente y ejercicios anteriores (véanse los párrafos 67 a 69). Este cálculo exige que la entidad determine la cuantía de las prestaciones que resultan atribuibles al corriente y a ejercicios anteriores (véanse los párrafos 70 a 74), y que realice las estimaciones pertinentes (hipótesis actuariales) respecto a las variables demográficas (tales como rotación de los empleados y mortalidad) y financieras (tales como incrementos futuros en los salarios y en los costes de asistencia médica) que afectarán al coste de las prestaciones (véanse los párrafos 75 a 98).

(ii) Descontar esas prestaciones a fin de determinar el valor actual de las obligaciones por prestaciones definidas y el coste de los servicios del ejercicio corriente (véanse los párrafos 67 a 69 y 83 a 86).

(iii) Deducir el valor razonable de los activos afectos al plan (véanse los párrafos 113 a 115) del valor actual de las obligaciones por prestaciones definidas.

(b) Determinar el pasivo (activo) neto por prestaciones definidas como el importe del déficit o superávit determinado con arreglo a la letra (a), ajustado en función de los efectos de limitar un activo neto por prestaciones definidas al límite del activo (véase el párrafo 64).

(c) Determinar los importes reconocidos en el resultado del ejercicio:

(i) El coste de los servicios del ejercicio corriente (véanse los párrafos 70 a 74 y el párrafo 122A).

(ii) Cualquier coste de los servicios pasados y las ganancias o pérdidas derivadas de liquidaciones de los planes (véanse los párrafos 99 a 112).

(iii) El interés neto sobre el pasivo (activo) neto por prestaciones definidas (véanse los párrafos 123 a 126).

(d) Determinar el recálculo de la valoración del pasivo (activo) neto por prestaciones definidas, para ser reconocido en otro resultado global, comprendidos:

(i) las pérdidas y ganancias actuariales (véanse los párrafos 128 y 129);

(ii) el rendimiento de los activos afectos al plan, excluyendo las cantidades incluidas en el interés neto sobre el pasivo (activo) neto por prestaciones definidas (véase el párrafo 130); y

(iii) cualquier cambio en los efectos del límite del activo (véase el párrafo 64), excluyendo las cantidades incluidas en el interés neto sobre el pasivo (activo) neto por prestaciones definidas.

Si la entidad mantiene más de un plan de prestaciones definidas, habrá de aplicar el procedimiento señalado en los pasos anteriores por separado a cada uno de los planes que resulte material o de importancia relativa.

58 **La entidad debe determinar el pasivo (activo) neto por prestaciones definidas, con la suficiente regularidad para que los importes reconocidos en los estados financieros no difieran, de forma significativa, de los importes que se determinen al cierre del ejercicio sobre el que se informa.**

59 En esta norma se aconseja, pero no se exige, que la entidad implique a un actuario cualificado en la valoración de todas las obligaciones que resulten materiales o de importancia relativa derivadas de las prestaciones post-empleo. Por razones prácticas, la entidad puede requerir a un actuario cualificado que lleve a cabo una evaluación detallada de las obligaciones antes del cierre del ejercicio sobre el que se informa. Sin embargo, los resultados de esa evaluación deben actualizarse para reflejar las operaciones que resulten materiales o de importancia relativa y otros cambios de circunstancias de importancia relativa que hayan tenido lugar (incluidos los cambios en los precios de mercado y los tipos de interés) hasta el cierre del ejercicio sobre el que se informa.

60 En algunos casos, la utilización de estimaciones, promedios o métodos abreviados de cálculo pueden suministrar una aproximación fiable de los cálculos detallados ilustrados en esta norma.

Contabilización de las obligaciones implícitas

61 **La entidad debe contabilizar no solo sus obligaciones legales según los términos formales del plan de prestaciones definidas, sino también las obligaciones implícitas que se deriven de las prácticas no formalizadas que siga. Estas prácticas de carácter no formalizado dan lugar a obligaciones implícitas, siempre y cuando la entidad no tenga otra alternativa realista diferente que la de afrontar los pagos de las correspondientes prestaciones a los empleados. Un ejemplo de la existencia de una obligación implícita de forma efectiva es cuando un cambio en las prácticas de la entidad podría producir un daño inaceptable en las relaciones que mantiene con sus empleados.**

62 Los términos formales de un plan de prestaciones definidas pueden permitir a la entidad retirarse del mismo sin hacer frente a sus obligaciones comprometidas. No obstante, resultará por lo general difícil para la entidad retirarse del mismo sin hacer frente a sus obligaciones comprometidas (sin pago) si desea seguir reteniendo a sus empleados. Por tanto, en ausencia de evidencia en sentido contrario, en la contabilización de las retribuciones post-empleo se asume que la entidad, que promete actualmente tales retribuciones, continuará haciéndolo durante el resto de la vida activa de sus empleados.

Estado de situación financiera

63 **La entidad debe reconocer el pasivo (activo) neto por prestaciones definidas en el estado de situación financiera.**

64 **Cuando la entidad tiene un superávit en el plan de prestaciones definidas, debe valorar el activo neto por prestaciones definidas según el menor valor de entre:**

(a) **el superávit en el plan de prestaciones definidas; y**

(b) **el límite del activo, determinado utilizando el tipo de descuento especificado en el párrafo 83.**

65 Un activo neto por prestaciones definidas puede surgir cuando el plan de prestaciones definidas

está sobredotado o cuando se han producido ganancias actuariales. La entidad reconocerá un activo neto por prestaciones definidas en tales casos porque:

(a) la entidad controla un recurso económico que se manifiesta en su capacidad para utilizar el superávit en la generación de beneficios futuros;

(b) este control es el resultado de sucesos pasados (aportaciones efectuadas por la entidad y servicios prestados por los trabajadores); y

(c) los beneficios económicos futuros llegarán a la entidad en forma de reducciones en las aportaciones futuras o en forma de reembolsos, que la entidad puede recibir, bien directamente, bien indirectamente por afectación a otro plan con déficit. El límite del activo es el valor actual de dichos beneficios futuros.

Reconocimiento y valoración: valor actual de las obligaciones por prestaciones definidas y coste de los servicios del ejercicio corriente

66 El coste final de un plan de prestaciones definidas puede estar influido por diferentes variables, tales como los sueldos finales, la rotación de los empleados y la mortalidad, las aportaciones de estos y la evolución de los costes de asistencia médica. El coste final del plan es incierto, y esta incertidumbre es probable que persista durante un largo período de tiempo. Con el fin de determinar el valor actual de las obligaciones por retribuciones post-empleo, así como el correspondiente coste de los servicios del ejercicio corriente, es necesario:

(a) aplicar un método de valoración actuarial (véanse los párrafos 67 a 69);

(b) distribuir las prestaciones entre los períodos de servicio (véanse los párrafos 70 a 74); y

(c) realizar hipótesis actuariales (véanse los párrafos 75 a 98).

Método de valoración actuarial

67 **La entidad debe utilizar el método de la unidad de crédito proyectada para determinar tanto el valor actual de sus obligaciones por prestaciones definidas, como el correspondiente coste de los servicios del ejercicio corriente y, en su caso, el coste de los servicios pasados.**

68 En el método de la unidad de crédito proyectada (también conocido como método de asignación de prestaciones devengadas en proporción a los servicios prestados, o como método de asignación de prestaciones por año de servicio), se contempla cada año de servicio como generador de una unidad adicional de derecho a las prestaciones (véanse los párrafos 70 a 74) y se mide cada unidad de forma separada para conformar la obligación final (véanse los párrafos 75 a 98).

Ejemplo ilustrativo del párrafo 68

La empresa debe pagar, al finalizar el periodo de contrato de sus trabajadores, un beneficio consistente en una suma única de dinero, igual a un 1 % del sueldo final por cada año de servicio. El sueldo del año 1 es de 10000 y se supone que aumentará a razón del 7 % anual compuesto. El tipo de descuento utilizado es el 10 % anual. La tabla insertada a continuación muestra la obligación generada para la empresa por un empleado que se espera que abandone la misma al final del año 5, asumiendo que no se produzcan cambios en las hipótesis actuariales. Por razones de simplicidad, este ejemplo ignora el ajuste adicional que sería necesario para reflejar, eventualmente, la probabilidad de que el empleado puede abandonar la entidad en una fecha anterior o posterior.

Año	*1*	*2*	*3*	*4*	*5*
Retribuciones atribuidas a:					
–años anteriores	*0*	*131*	*262*	*393*	*524*
— ejercicio corriente (1 % del sueldo del año 5)	*131*	*131*	*131*	*131*	*131*
– ejercicio corriente y anteriores	*131*	*262*	*393*	*524*	*655*
Importe inicial de la obligación	*–*	*89*	*196*	*324*	*476*
Interés al 10 %	*–*	*9*	*20*	*33*	*48*
Coste de los servicios del ejercicio corriente	*89*	*98*	*108*	*119*	*131*
Importe final de la obligación	*89*	*196*	*324*	*476*	*655*

Nota

1. El importe inicial de la obligación es el valor actual de las retribuciones atribuidas a los años anteriores.

2. El coste por los servicios del ejercicio presente es el valor actual de las retribuciones atribuidas a este ejercicio.

3. El importe final de la obligación es el valor actual de las retribuciones atribuidas al ejercicio corriente y a los anteriores.

69 La entidad ha de proceder a descontar el importe total de la obligación por retribuciones post-empleo, incluso si se espera que una parte de la misma se satisfaga antes de los doce meses siguientes al ejercicio sobre el que se informa.

Reparto de las prestaciones entre los períodos de servicio

70 **Al determinar el valor actual de sus obligaciones por prestaciones definidas así como los costes de los servicios del ejercicio corriente correspondientes y, en su caso, los costes de los servicios pasados, la entidad debe proceder a distribuir las prestaciones entre los períodos de servicio, utilizando la fórmula de cálculo de las prestaciones del plan. No obstante, si los servicios prestados por un empleado en años posteriores van a originar un nivel significativamente más alto de las prestaciones que el alcanzado en los años anteriores, la entidad deberá repartir linealmente la prestación en el intervalo de tiempo que medie entre:**

(a) la fecha a partir de la cual el servicio prestado por el empleado le da derecho a la prestación según el plan (con independencia de que las prestaciones estén condicionadas a los servicios futuros) y

(b) la fecha en la que los servicios posteriores a prestar por el empleado no generen derecho a importes adicionales de prestación que resulten materiales o de importancia relativa según el plan, salvo por los eventuales incrementos de salario en el futuro.

71 El método de la unidad de crédito proyectada exige que la entidad asigne las prestaciones al ejercicio corriente (con el fin de determinar el coste de los servicios en ese ejercicio) y al ejercicio corriente y ejercicios anteriores (con el fin de calcular el valor actual de las obligaciones por prestaciones definidas). La entidad asigna las prestaciones a los ejercicios en los que nace la obligación de pago de las retribuciones post-empleo. Esta obligación surge a medida que los empleados prestan los servicios a cambio de retribuciones post-empleo que la entidad prevé pagar en futuros ejercicios sobre los que se informa. Las técnicas actuariales permiten a la entidad valorar las obligaciones con la suficiente fiabilidad como para justificar el reconocimiento de las mismas como pasivo.

Ejemplos ilustrativos del párrafo 71

1. Un plan de prestaciones definidas consiste en pagar al empleado en el momento del retiro, una suma única de 100 por cada año de servicio.

   En este caso se debe atribuir a cada año una prestación por valor de 100 u.m. El coste de los servicios de cada año es el valor actual de 100 u.m. El valor actual de las obligaciones por prestaciones definidas correspondiente es el valor actual de 100 u.m. multiplicado por el número de años de servicio transcurridos hasta el final del ejercicio sobre el que se informa.

   Si la prestación se tuviera que pagar inmediatamente después de que el empleado abandonase la entidad, el coste de los servicios del ejercicio corriente y el valor actual de las obligaciones por prestaciones definidas tendrían en cuenta la fecha esperada del retiro. Así, por causa del descuento de los importes, tales cantidades serán menores que las que resultarían si el empleado fuera a retirarse al final del ejercicio sobre el que se informa.

2. Un determinado plan consiste en asegurar una pensión mensual del 0,2% del sueldo final por cada año de servicio. La pensión se devenga a partir de que el empleado cumpla los 65 años.

   En este caso se atribuirá a cada ejercicio una prestación igual al valor actual de una pensión del 0,2% del importe estimado del sueldo final, pagadera desde el momento del retiro hasta la fecha esperada del deceso. El coste de los servicios del ejercicio corriente es el valor actual de tal prestación. El valor actual de las obligaciones por el plan de prestaciones definidas es el valor actual de los pagos mensuales del 0,2% del salario final, multiplicado por el número de años de servicio transcurridos hasta el final del ejercicio sobre el que se informa. Tanto el coste de los servicios del ejercicio corriente como el valor actual de las obligaciones comprometidas en el plan son objeto de descuento porque los pagos de las pensiones comienzan cuando el empleado cumple 65 años.

72 Los servicios prestados por los empleados darán lugar, en un plan de prestaciones definidas, al nacimiento de una obligación incluso en el caso de que las prestaciones estén condicionadas a la existencia de una relación laboral en el futuro (en otras palabras, aunque tales retribuciones sean revocables). Los servicios prestados por el empleado antes del momento de la consolidación de los derechos darán lugar a una obligación implícita porque, al final de cada uno de los ejercicios sobre los que se informa, se verá reducida la cantidad de servicios futuros a prestar por el empleado antes de consolidar sus derechos. En el proceso de valoración, no obstante, la entidad habrá de considerar la probabilidad de que algunos empleados puedan no llegar a cumplir los requisitos para convertir en irrevocables los derechos. De forma similar, aunque algunas retribuciones post-empleo, como los gastos por asistencia médica, se satisfacen solo si un suceso determinado se produce cuando el empleado ya no presta servicios, la obligación por el pago de las mismas se crea a medida que el empleado va prestando los servicios que le dan derecho a recibir la prestación cuando el citado suceso tenga lugar. La probabilidad de que tal suceso específico ocurra afectará a la valoración de la obligación, pero no determina la existencia de la misma.

Ejemplos ilustrativos del párrafo 72

1. Un determinado plan reconoce una prestación de 100 por cada año de servicio. El derecho a recibirla se consolida después de 10 años de servicio.

   En este caso se debe atribuir a cada año una prestación por valor de 100 u.m. En cada uno de los primeros diez años, el coste de los servicios del ejercicio corriente y el valor actual de la obligación han de tener en cuenta la probabilidad de que el empleado en cuestión no llegue a completar los diez años requeridos de servicio.

2. Otro plan reconoce una prestación de 100 por cada año de servicio, excluyendo los servicios prestados antes de cumplir los 25 años. Las prestaciones son irrevocables inmediatamente.

   En tal caso no se atribuirán prestaciones a ninguno de los ejercicios anteriores a que el empleado cumpla 25 años, puesto que los servicios prestados antes de esa fecha no dan derecho a prestaciones (ya sea o no condicionadas). A cada uno de los años subsiguientes se atribuirá una prestación por importe de 100 u.m.

73 La obligación se va incrementando hasta el momento en que cualquier servicio posterior prestado por el empleado no lleve a un aumento del importe de las prestaciones que resulte material o de importancia relativa. Por tanto, todo el importe de las prestaciones se atribuye al ejercicio que termine en esa fecha y a los que sean anteriores a él. Las prestaciones se distribuirán entre los ejercicios utilizando la fórmula establecida en el plan correspondiente. No obstante, en el caso de que los servicios prestados por un empleado en los años venideros puedan darle derecho a recibir una prestación significativamente superior a la que tenía derecho en años precedentes, la entidad distribuirá la prestación de forma lineal, hasta la fecha en la cual los servicios adicionales prestados por el empleado no le den derecho a una prestación adicional que resulte material o de importancia relativa. Esto se hace así porque son todos los servicios, prestados por el empleado en el ejercicio, los que le darán derecho a percibir el mayor nivel de prestaciones.

Ejemplos ilustrativos del párrafo 73

1. Un determinado plan concede una prestación a los empleados por un importe único de 1.000 u.m., que es irrevocable tras diez años de servicio. El plan no suministra más prestaciones por años de servicio adicionales.

Se atribuirá una prestación de 100 u.m. (1 000 u.m. dividido entre diez) a cada uno de los primeros diez años.

El coste de los servicios del ejercicio corriente, en cada uno de esos primeros diez años, tendrá en cuenta la probabilidad de que el empleado pueda no completar los diez años requeridos de servicio. No se atribuirá prestación alguna a los años siguientes.

2. Un plan concede una prestación por retiro de importe único, por valor de 2.000 u.m., a todos los empleados que permanezcan en la empresa a la edad de 55 años, tras haber prestado al menos veinte años de servicio, o bien que estén prestando servicios en la empresa a la edad de 65 años, con independencia de su antigüedad.

Para los trabajadores que accedan al empleo antes de la edad de 35 años, el derecho a las prestaciones por los servicios prestados nace al cumplir esa edad, pero no antes (el empleado puede abandonar la empresa a los 30 y volver a incorporarse a la edad de 33, lo cual no tendrá efecto ni en la cuantía del beneficio ni en la fecha de pago). Tales prestaciones se condicionan a los servicios futuros. Además, los servicios prestados después de los 55 años no conceden al empleado ningún derecho a prestaciones adicionales que resulten materiales o de importancia relativa. Para estos empleados, la entidad deberá atribuir prestaciones de 100 u.m. (2.000 u.m. dividido entre veinte) por cada uno de los años de servicio, desde los 35 a los 55 años de edad.

Para los trabajadores que accedan a la empresa entre los 35 y los 45 años, los servicios prestados después de llevar 20 años no les conceden cantidades adicionales de prestaciones que resulten materiales o de importancia relativa. Por ello, la entidad debe atribuir, para tales empleados, una prestación de 100 u.m. (2.000 u.m. dividido entre veinte) para cada uno de los primeros veinte años de servicio.

En el caso de un trabajador que acceda al empleo a la edad de 55 años, los servicios prestados después de los diez primeros años no darán lugar a un importe adicional de prestación que resulte material o de importancia relativa. Para tal empleado, la entidad atribuirá una prestación de 200 u.m. (2.000 u.m. dividido entre 10) para cada uno de los diez primeros años de servicio.

En todos los anteriores casos, tanto en el coste de los servicios del ejercicio corriente como en el valor actual de las obligaciones se tendrá en cuenta la probabilidad de que el empleado en cuestión no complete el período necesario de servicio.

3. Un plan para asistencia médica post-empleo prevé reembolsar el 40% de los costes por asistencia médica que soporte el antiguo empleado siempre que el mismo haya abandonado la empresa teniendo entre diez y veinte años de servicio, y el 50% de esos mismos costes si el empleado ha abandonado la empresa después de veinte o más años de servicio.

En virtud de la fórmula de cálculo de las prestaciones del plan, la entidad atribuye un 4% del valor actual de los costes de asistencia médica previstos (40% dividido entre 10) a cada uno de los diez primeros años, y un 1% (10% dividido entre diez) a cada uno de los segundos diez años. El coste de los servicios del ejercicio corriente habrá de tener en cuenta la probabilidad de que el empleado pueda no completar el período de servicio necesario para tener derecho a una parte o la totalidad de las prestaciones. Para los casos en los que se espere que el empleado abandone la entidad antes de los primeros diez años, no se atribuirá ninguna prestación.

4. Un plan para asistencia médica post-empleo prevé reembolsar el 10% de los costes por asistencia médica que soporte el antiguo empleado siempre que el mismo haya abandonado la empresa teniendo entre diez y veinte años de servicio, y el 50% de esos mismos costes si el empleado ha abandonado la empresa después de veinte o más años de servicio.

En este caso, los servicios prestados después de los veinte primeros años conceden al empleado un nivel mucho más alto de prestaciones que el conseguido anteriormente. Por tanto, para los empleados que vayan a abandonar la entidad después de veinte o más años, esta atribuye la prestación utilizando el método de reparto lineal descrito en el párrafo 71. Los servicios prestados después de los veinte primeros años no darán derecho a prestaciones adicionales que resulten materiales o de importancia relativa. Por tanto, la prestación atribuida a cada uno de los veinte primeros años es un 2,5% del valor actual de los costes esperados de asistencia médica (50% dividido entre veinte).

Para los casos en que se espere que el empleado abandone la empresa después de diez años de servicio pero antes de alcanzar los veinte, la prestación atribuida a cada uno de los diez primeros años será el 1% del valor actual de los costes esperados de asistencia médica.

Para estos trabajadores no es necesario atribuir prestación alguna a los servicios prestados después de la finalización del décimo año y antes de la fecha estimada de abandono de la empresa.

Para los casos en los que se espere que el empleado abandone la empresa antes de los primeros diez años, no se atribuirá n

ninguna prestación.

74 En el caso de que el importe de la prestación consista en un porcentaje constante del sueldo final por cada año de servicio, los incrementos en los sueldos futuros afectarán al importe necesario para cumplir con la obligación existente, por los años de servicio pasados, al cierre del ejercicio sobre el que se informa, pero no crearán ninguna obligación adicional. Por tanto:

(a) a los efectos del párrafo 70, letra b), los incrementos de los sueldos no suponen mayores prestaciones, incluso cuando el importe de las prestaciones vaya a depender de la cuantía del sueldo final; y

(b) el importe de la prestación atribuida a cada ejercicio será un porcentaje constante del sueldo con el que las prestaciones estén relacionadas.

Ejemplo ilustrativo del párrafo 74

Los empleados adquieren el derecho a una prestación del 3 % del sueldo final por cada año de servicio antes de cumplir los 55 años.

En este caso se atribuirá a cada año un beneficio del 3% del sueldo final estimado por cada año hasta que el trabajador cumpla los 55 de edad. Esta es la fecha en la que los servicios posteriores no dan derecho a prestaciones adicionales que resulten materiales o de importancia relativa, según el plan. Por tanto, no se atribuye ninguna prestación a los servicios prestados por el trabajador después de cumplir esa edad.

Hipótesis actuariales

75 Las hipótesis actuariales deben ser no sesgadas y compatibles entre sí.

76 Las hipótesis actuariales constituyen las mejores estimaciones que la entidad posee sobre las variables que determinarán el coste final de proporcionar las retribuciones post-empleo. Entre las hipótesis actuariales se incluyen los dos tipos siguientes:

(a) Hipótesis demográficas acerca de las características de los empleados actuales y antiguos (así como de las personas a su cargo) que puedan recibir las prestaciones. Estas hipótesis tienen relación con extremos tales como:

(i) la mortalidad (véanse los párrafos 81 y 82);

(ii) las tasas de rotación de los empleados, incapacidad y retiro anticipado;

(iii) el porcentaje de partícipes en el plan con personas a su cargo que serán beneficiarias de prestaciones;

(iv) el porcentaje de partícipes en el plan que seleccionarán cada tipo de opción de pago disponible con arreglo a los términos del plan; y

(v) las tasas de solicitud de reembolso, en los planes de asistencia médica.

(b) Hipótesis financieras, que tienen relación con los siguientes extremos:

(i) el tipo de descuento (véanse los párrafos 83 a 86);

(ii) los niveles de prestaciones, excluyendo los costes de las prestaciones que deban sufragar los empleados, y sueldos futuros (véanse los párrafos 87 a 95);

(iii) en el caso de prestaciones por asistencia sanitaria, los costes futuros de la misma, incluyendo los costes de tratamiento de las solicitudes de reembolso (es decir, los costes en los que se incurrirá al procesar y resolver dichas solicitudes, incluidos los honorarios jurídicos y de evaluación) (véanse los párrafos 96 a 98); y

(iv) los impuestos a pagar por el plan sobre las aportaciones correspondientes a los servicios antes de la fecha de presentación o sobre las prestaciones que resulten de dichos servicios.

77 Las hipótesis actuariales se considerarán no sesgadas si no resultan ni imprudentes ni excesivamente conservadoras.

78 Las hipótesis actuariales serán compatibles entre sí cuando reflejen las relaciones económicas existentes entre factores tales como la inflación, los tipos de aumento de los sueldos y los tipos de descuento. Por ejemplo, todas las hipótesis que dependan de un nivel determinado de inflación en un ejercicio futuro (como es el caso de las relacionadas con tipos de interés e incrementos de salarios y prestaciones) supondrán el mismo nivel de inflación en tal ejercicio.

79 La entidad habrá de establecer el tipo de descuento y las demás hipótesis financieras en términos nominales (corrientes), salvo que las estimaciones en términos reales (ajustadas por la inflación) sean más fiables, como puede pasar, por ejemplo, en el caso de una economía hiperinflacionaria (véase la NIC 29 *Información financiera en economías hiperinflacionarias*), o también en el caso en que las prestaciones estén ligadas a un índice, habiendo un mercado profundo de bonos indexados en la misma moneda y plazo.

80 Las hipótesis financieras deben estar basadas en las expectativas de mercado al cierre del ejercicio sobre el que se informa, para el ejercicio en el que las obligaciones deben ser canceladas.

Hipótesis actuariales: mortalidad

81 Una entidad determinará sus hipótesis de mortalidad por referencia a su mejor estimación de la mortalidad de los partícipes en el plan tanto durante el período de empleo como posteriormente.

82 Para estimar el coste total de la prestación, la entidad tendrá en cuenta los cambios esperados en la mortalidad, por ejemplo modificando las tablas de mortalidad estándar con estimaciones de mejoras en la mortalidad.

Hipótesis actuariales: tipo de descuento

83 El tipo de interés a utilizar para descontar las obligaciones por retribuciones post-empleo (financiadas y no financiadas) debe determinarse utilizando como referencia los rendimientos del mercado, al cierre del ejercicio sobre el que se informa, correspondientes a bonos u obligaciones empresariales de alta calidad. En lo que respecta a las monedas en las que no exista un mercado profundo de tales títulos, deberán utilizarse los rendimientos del mercado (al cierre del ejercicio sobre el que se informa) correspondientes a los bonos emitidos por las administraciones públicas y denominados en esa moneda. En cualquier caso, tanto la moneda como el plazo de los bonos empresariales o públicos deben corresponderse con la moneda y el plazo de pago estimado de las obligaciones por retribuciones post-empleo.

84 Una de las hipótesis actuariales que tiene efectos que resultan materiales o de importancia relativa es el tipo de descuento. El tipo de descuento refleja el valor del dinero en el tiempo, pero no el riesgo actuarial o de inversión. Además, el tipo de descuento no refleja el riesgo específico de crédito que asumen los acreedores de la entidad, ni tampoco recoge el riesgo de que el comportamiento de las variables en el futuro pueda diferir de las hipótesis actuariales utilizadas.

85 El tipo de descuento refleja el calendario estimado de los pagos de las prestaciones. En la práctica, las entidades a menudo consiguen esto simplemente utilizando un tipo de descuento único que es un promedio ponderado que refleja el calendario y el importe estimados de los pagos de prestaciones, así como la moneda en la que estas han de ser satisfechas.

86 En algunos casos, puede no existir un mercado profundo de bonos con un período de vencimiento suficiente para cubrir los vencimientos esperados de todos los pagos por prestaciones. En tales casos, la entidad tendrá que utilizar los tipos corrientes de mercado, con las referencias temporales apropiadas, para descontar los pagos a corto plazo, y estimará el tipo a utilizar para los

vencimientos a más largo plazo extrapolando los correspondientes tipos corrientes de mercado mediante la curva de rendimientos. Es improbable que el valor actual total de las obligaciones por prestaciones definidas sea particularmente sensible al tipo de descuento aplicado a la parte de prestaciones que se pagarán con posterioridad al vencimiento de los bonos de empresa o públicos.

Hipótesis actuariales: sueldos, prestaciones y costes de asistencia médica

87 La entidad debe valorar sus obligaciones por prestaciones definidas sobre una base que refleje:

(a) las prestaciones establecidas, al cierre del ejercicio sobre el que se informa, según los términos del plan (o que resulten de cualquier obligación implícita que vaya más allá de tales condiciones);

(b) los incrementos estimados de los sueldos en el futuro que afecten a las prestaciones a pagar;

(c) el efecto de cualquier tipo de límite sobre la parte del coste de las prestaciones futuras a cargo del empleador;

(d) las contribuciones de empleados o terceros que reduzcan el coste final para la entidad de dichas prestaciones; y

(e) los cambios futuros estimados en la cuantía de las prestaciones públicas, en la medida en que afecten a los importes a pagar dentro del plan de prestaciones definidas, si y solo si:

(i) tales cambios han sido incorporados a una norma legal antes del cierre del ejercicio sobre el que se informa; o

(ii) los datos históricos, u otro tipo de evidencia fiable, indican que tales prestaciones públicas van a variar de una forma previsible, por ejemplo en consonancia con los futuros cambios en los niveles generales de precios o de salarios.

88 Las hipótesis actuariales reflejarán los cambios en las prestaciones futuras previstos en los términos formales del plan (o que resulten de las obligaciones implícitas que vayan más allá de tales condiciones) al cierre del ejercicio sobre el que se informa. Este es el caso, por ejemplo, cuando:

(a) la entidad tenga un historial de prestaciones crecientes, por ejemplo para mitigar los efectos de la inflación, y no existan indicios de que tal práctica vaya a cambiar en el futuro;

(b) la entidad esté obligada formalmente por los términos del plan (o las obligaciones implícitas que vayan más allá de tales condiciones) o por la legislación a utilizar en favor de los partícipes del plan cualquier superávit que pueda producirse en el mismo [véase el párrafo 108, letra c)]; o

(c) las prestaciones varíen en respuesta a un objetivo de rendimiento o a otros criterios; por ejemplo, los términos del plan pueden establecer que se pagarán prestaciones reducidas o se exigirán aportaciones adicionales de los empleados en caso de que los activos afectos al plan sean insuficientes. Al hacer la evaluación de esta obligación, se tendrá en cuenta la mejor estimación de los efectos del objetivo de rendimiento o de otros criterios.

89 Las hipótesis actuariales no tendrán que reflejar los cambios en las prestaciones futuras que no estén previstos en los términos formales del plan (o resulten de las obligaciones implícitas) al cierre del ejercicio sobre el que se informa. Tales cambios producirán:

(a) un coste de los servicios pasados, en la medida que modifiquen las prestaciones por servicios prestados antes de efectuarse el cambio; y

(b) un coste de los servicios del ejercicio corriente en los ejercicios posteriores al cambio, en la medida que modifiquen prestaciones por servicios a prestar tras el cambio.

90 Las estimaciones de los incrementos futuros en los salarios han de tener en cuenta la inflación, la antigüedad, las posibles promociones y otros factores relevantes, tales como la evolución de la oferta y la demanda en el mercado de trabajo.

91 Algunos planes de prestaciones definidas limitan las aportaciones que la entidad está obligada a pagar. El coste total de las prestaciones tiene en cuenta los efectos de un límite en las aportaciones. Los efectos de un límite en las aportaciones se determinan por referencia al período más corto de entre los siguientes:

(a) la vida esperada de la entidad; y

(b) la vida esperada del plan.

92 Algunos planes de prestaciones definidas exigen que los empleados o terceros contribuyan al coste del plan. Las aportaciones realizadas por los empleados reducen el coste de las prestaciones para la entidad. La entidad considerará si las aportaciones de terceros reducen el coste de las prestaciones para la entidad, o si son un derecho de reembolso como se describe en el párrafo 116. Las aportaciones realizadas por los empleados o por terceros, o bien se establecen en los términos formales del plan (o se derivan de las obligaciones implícitas que vayan más allá de tales condiciones), o son discrecionales. Las aportaciones discrecionales realizadas por los empleados o por terceros reducen el coste de los servicios desde el momento en que se pagan dichas aportaciones al plan.

93 Las aportaciones de los empleados o terceros establecidas en los términos formales del plan o bien reducen el coste de los servicios (si están ligadas a los servicios) o bien afectan al recálculo de la valoración del pasivo (activo) neto por prestaciones definidas (si no están ligadas a los servicios). Un ejemplo de aportaciones que no están ligadas a los servicios es cuando (las aportaciones son necesarias para reducir un déficit derivado de pérdidas en los activos afectos al plan o de pérdidas actuariales). Si las aportaciones de los empleados o terceros están ligadas a los servicios, reducen el coste de los servicios de la manera siguiente:

(a) si el importe de las aportaciones depende del número de años de servicio, la entidad atribuirá las aportaciones a los periodos de servicio utilizando el mismo método de atribución exigido en el apartado 70 para la prestación bruta (es decir, o bien utilizando la fórmula de aportación del plan o bien linealmente); o

(b) si el importe de las aportaciones no depende del número de años de servicio, la entidad podrá reconocer tales aportaciones como una reducción del coste de los servicios en el periodo en el que los servicios correspondientes sean prestados. Entre los ejemplos de aportaciones que no dependen del número de años de servicio cabe citar las que son un porcentaje fijo del sueldo del empleado, una cantidad fija durante todo el periodo de servicio o dependientes de la edad del empleado.

En el párrafo A1 se ofrecen las directrices de aplicación correspondientes.

94 Por lo que respecta a las aportaciones de empleados o terceros que se atribuyen a periodos de servicio de conformidad con el párrafo 93, letra (a), los cambios en las aportaciones producirán:

(a) un coste de los servicios del ejercicio corriente y de los servicios pasados (si esos cambios no se establecen en los términos formales del plan ni se derivan de las obligaciones implícitas); o

(b) pérdidas y ganancias actuariales (si esos cambios se establecen en los términos formales del plan o se derivan de las obligaciones implícitas).

95 Algunas retribuciones post-empleo están ligadas a variables tales como el nivel de prestaciones públicas por retiro o por asistencia médica. La valoración de tales prestaciones habrá de reflejar la mejor estimación de tales variables, realizada a partir de los datos históricos y otro tipo de evidencia fiable.

96 Las hipótesis acerca de los costes por asistencia médica deben tomar en cuenta los cambios futuros estimados en el coste de los servicios médicos, derivados tanto de la inflación como de las variaciones específicas de tales costes.

97 La valoración de las retribuciones post-empleo, en forma de asistencia médica, exige plantear hipótesis acerca del nivel y la frecuencia de las solicitudes de reembolso, así como sobre el coste de cubrir ese reembolso. La entidad estimará los costes futuros de asistencia médica a partir de los datos históricos tomados de su propia experiencia, complementados, si fuera necesario, con datos históricos procedentes de otras entidades, compañías de seguros, empresas de asistencia sanitaria u otras fuentes. Las estimaciones de los costes futuros de asistencia médica habrán de considerar el efecto de los avances tecnológicos, los cambios en los patrones de utilización o prestación de la asistencia médica, así como los cambios en el estado de salud de los partícipes en el plan.

98 El nivel y la frecuencia de las solicitudes de reembolso son particularmente sensibles a la edad, estado de salud y sexo de los empleados (y de las personas a su cargo) y pueden también resultar sensibles a otros factores tales como la ubicación geográfica. Por tanto, los datos históricos han de ser ajustados siempre que la mezcla demográfica de la población beneficiaria sea diferente de la utilizada como base para elaborar los datos. También será preciso ajustar los datos cuando haya evidencia fiable de que las tendencias históricas no continuarán en el futuro.

Coste de los servicios pasados y pérdidas o ganancias por liquidaciones de los planes

99 Al determinar el coste de los servicios pasados, o una pérdida o ganancia por liquidación, la entidad recalculará la valoración del pasivo (activo) neto por prestaciones definidas utilizando el valor razonable actual de los activos afectos al plan e hipótesis actuariales actuales (que incluirán los tipos de interés y otros precios de mercado actuales), reflejando:

(a) las prestaciones ofrecidas en virtud del plan antes de la modificación, reducción o liquidación del mismo; y

(b) las prestaciones ofrecidas en virtud del plan y los activos afectos al plan después de la modificación, reducción o liquidación del mismo.

100 La entidad no necesitará distinguir entre el coste de los servicios pasados que se produce como consecuencia de una modificación de un plan, el coste de los servicios pasados que se produce como consecuencia de una reducción y las ganancias o pérdidas derivadas de liquidaciones de los planes en caso de que dichas operaciones sean simultáneas. En algunos casos, la modificación del plan se produce antes de la liquidación, como cuando la entidad cambia las prestaciones previstas en el plan y liquida las prestaciones modificadas más tarde. En dichos casos, la entidad reconocerá el coste de los servicios pasados antes de cualquier ganancia o pérdida derivada de liquidaciones de los planes.

101 Una liquidación es simultánea a la modificación y reducción de un plan cuando este se cancela con el resultado de que se procede al pago de las obligaciones y el plan deja de existir. No obstante, la cancelación del plan no tiene el carácter de liquidación siempre y cuando sea reemplazado por otro nuevo que ofrezca, en esencia, las mismas prestaciones.

101A Cuando se realice una modificación, reducción o liquidación del plan, la entidad reconocerá y valorará los posibles costes de los servicios pasados, o las pérdidas o ganancias por liquidación, de acuerdo con los párrafos 99 a 101 y los párrafos 102 a 112. Para ello, la entidad no tendrá en cuenta los efectos del límite del activo. La entidad determinará por tanto los efectos del límite del activo después de la realización de la modificación, reducción o liquidación del plan, y reconocerá cualquier cambio en dichos efectos, de conformidad con el párrafo 57, letra (d).

Coste de los servicios pasados

102 El coste de los servicios pasados es el cambio en el valor actual de las obligaciones por prestaciones definidas que son consecuencia de una modificación o reducción del plan.

103 La entidad debe reconocer el coste de los servicios pasados como un gasto en la primera de las siguientes fechas:

(a) cuando tenga lugar la modificación o reducción del plan; y

(b) cuando la entidad reconozca los correspondientes costes de reestructuración (véase la NIC 37) o indemnizaciones por cese (véase el párrafo 165).

104 Existe modificación de un plan cuando la entidad introduce o retira un plan de prestaciones definidas o cambia las prestaciones a recibir dentro de un plan de prestaciones definidas ya existente.

105 La reducción se produce cuando la entidad reduce significativamente el número de empleados cubiertos por el plan. La reducción puede producirse como consecuencia de un suceso aislado, como por ejemplo el cierre de una planta, la interrupción de una actividad o la terminación o suspensión de un plan.

106 El coste de los servicios pasados puede ser positivo (si se introducen o se cambian prestaciones de tal modo que el valor actual de las obligaciones por prestaciones definidas aumenta) o negativo (si se suprimen o cambian prestaciones de tal modo que el valor actual de las obligaciones por prestaciones definidas disminuye).

107 En el caso de que la entidad reduzca prestaciones a pagar en un plan de prestaciones definidas y, al mismo tiempo, aumente otras dentro del mismo plan y para los mismos empleados, la entidad tratará el cambio como una única variación, en términos netos.

108 En el coste de los servicios pasados se excluyen:

(a) el efecto, sobre el importe de las obligaciones de pago de las prestaciones por servicios de años anteriores, de las diferencias entre los incrementos reales de los salarios y los incrementos previamente asumidos como hipótesis (en este caso no aparecen costes de los servicios pasados, puesto que las hipótesis actuariales deben tener en consideración los sueldos proyectados);

(b) las infra o sobreestimaciones de los incrementos discrecionales de las pensiones cuando una entidad tenga una obligación implícita de conceder tales aumentos (no existe coste de los servicios pasados porque las hipótesis actuariales deben tener en consideración dichos aumentos);

(c) las estimaciones de mejoras en las prestaciones derivadas de ganancias actuariales o del rendimiento de los activos afectos al plan que hayan sido reconocidos en los estados financieros, siempre que la entidad esté obligada formalmente, por los términos del plan (o las obligaciones implícitas que vayan más allá de tales condiciones) o por la legislación, a utilizar en favor de los partícipes del plan cualquier superávit que pueda producirse en el mismo, incluso si los incrementos en las prestaciones no han sido formalmente otorgados (no existe un coste de los servicios pasados porque el aumento resultante en el valor de las obligaciones es una pérdida actuarial; véase el párrafo 88); y

(d) el incremento en las prestaciones consolidadas (o irrevocables) (es decir, prestaciones que no están condicionadas por la existencia de una relación de empleo en el futuro; véase el párrafo 72) cuando, en ausencia de prestaciones nuevas o mejoradas, los empleados cumplan los requerimientos para la irrevocabilidad de las prestaciones (no existe coste de los servicios pasados porque la entidad reconoció el coste estimado de las prestaciones como coste de los servicios del ejercicio corriente, a medida que los servicios correspondientes fueron prestados).

Ganancias o pérdidas derivadas de liquidaciones de los planes

109 La ganancia o pérdida derivada de liquidaciones de los planes es la diferencia entre:

(a) el valor actual de las obligaciones por prestaciones definidas que se liquidan, determinado en la fecha de la liquidación; y

(b) el precio de liquidación, incluyendo los activos afectos al plan transferidos y los pagos realizados directamente por la entidad en el marco de la liquidación.

110 La entidad reconocerá las pérdidas o ganancias derivadas de la liquidación de un plan de prestaciones definidas cuando se lleve a cabo la liquidación.

111 Existe liquidación cuando la entidad realiza una operación que elimina, con referencia a la totalidad o parte de las prestaciones suministradas por un plan de prestaciones definidas, las obligaciones legales o implícitas a cumplir en el futuro (salvo el pago de prestaciones a los empleados, o por cuenta de los mismos, previstas en el plan e incluidas en las hipótesis actuariales). Por ejemplo, una transferencia puntual de obligaciones significativas del empleador en virtud del plan a una compañía de seguros a través de la compra de una póliza de seguro es una liquidación; un pago a tanto alzado, en virtud del plan, a los partícipes del plan a cambio de sus derechos a recibir determinadas retribuciones post-empleo no lo es.

112 En algunos casos, la entidad adquiere una póliza de seguro para financiar una parte o la totalidad de las retribuciones a los empleados conexas a los servicios prestados durante el ejercicio corriente y en ejercicios anteriores. La adquisición de tal póliza no constituye liquidación si la entidad conserva la obligación, ya sea legal o implícita, de pagar cantidades adicionales (véase el párrafo 46) en caso de que el asegurador no abone las prestaciones especificadas en la póliza de seguro. Los párrafos 116 a 119 tratan del reconocimiento y valoración de los derechos de reembolso en virtud de pólizas de seguro que no sean activos afectos al plan.

Reconocimiento y valoración: activos afectos al plan

Valor razonable de los activos afectos al plan

113 Al determinar el déficit o superávit se procederá a restar el valor razonable de los activos afectos al plan.

114 En los activos afectos al plan no se incluirán las aportaciones pendientes que la entidad deba al fondo, ni tampoco los instrumentos financieros no transferibles emitidos por la entidad y poseídos por el fondo. De los activos afectos al plan se deducirá cualquier pasivo del fondo que no tenga relación con las retribuciones a los empleados, como, por ejemplo, las cuentas de acreedores comerciales y otras cuentas a pagar y los pasivos que procedan de instrumentos financieros derivados.

115 Cuando los activos afectos al plan comprendan pólizas de seguro aptas que se correspondan exactamente, tanto en los importes como en el calendario de pagos, con algunas o todas las prestaciones pagaderas dentro del plan, se considerará que el valor razonable de esas pólizas de seguro es igual al valor actual de las obligaciones de pago conexas (con sujeción a cualquier eventual reducción que se requiera si los importes a recibir en virtud de las pólizas de seguro no son totalmente recuperables).

Reembolsos

116 Solo en el caso de que sea prácticamente cierto que un tercero vaya a reembolsar alguno o todos los desembolsos necesarios para cancelar una obligación por prestaciones definidas, la entidad deberá:

(a) Reconocer su derecho al reembolso como un activo separado. La entidad debe valorar este activo según su valor razonable.

(b) Desagregar y reconocer los cambios en el valor razonable de su derecho al reembolso de la misma manera que en el caso de los cambios en el valor razonable de los activos afectos al plan (véanse los párrafos 124 y 125). Los componentes del coste de la prestación definida reconocidos con arreglo al párrafo 120 podrán reconocerse con deducción de las cantidades relativas a los cambios en el importe en libros del derecho al reembolso.

117 A veces, la entidad puede requerir a un tercero, tal como un asegurador, el pago de una parte o la totalidad del desembolso necesario para cancelar una obligación por prestaciones definidas. Las pólizas de seguro aptas, tal como han sido definidas en el párrafo 8, son activos afectos al plan. La entidad contabilizará tales pólizas de seguro aptas de la misma forma que todos los demás activos afectos al plan, y el párrafo 116 no resulta de aplicación (véanse los párrafos 46 a 49 y 115).

118 Cuando una póliza de seguro de una entidad no cumpla las condiciones para ser una póliza apta, esta póliza no será un activo afecto al plan. El párrafo 116 será de aplicación en tales casos: la entidad reconocerá su derecho a los reembolsos, en virtud de la póliza de seguros, como un activo

separado y no como una deducción, al determinar el déficit o superávit. El párrafo 140, letra b), exige que la entidad revele, mediante una breve descripción, la relación entre el derecho de reembolso y la obligación conexa.

119 Si el derecho de reembolso surge de una póliza de seguro que se corresponde exactamente con la cuantía y el calendario de algunas o todas las prestaciones definidas pagaderas en virtud de un plan de prestaciones definidas, se considerará que el valor razonable del derecho de reembolso es el valor actual de la obligación correspondiente (con sujeción a cualquier eventual reducción que se requiera si los importes a recibir en virtud de las pólizas de seguro no son totalmente recuperables).

Componentes del coste de la prestación definida

120 La entidad reconocerá los componentes del coste de la prestación definida, salvo que otra NIIF requiera o permita su inclusión en el coste de un activo, del siguiente modo:

(a) coste de los servicios (véanse los párrafos 66 a 112 y el párrafo 122A) en la cuenta de resultados;

(b) interés neto sobre el pasivo (activo) neto por prestaciones definidas (véanse los párrafos 123 a 126) en la cuenta de resultados; y

(c) recálculo de la valoración del pasivo (activo) neto por prestaciones definidas (véanse los párrafos 127 a 130) en otro resultado global.

121 Otras NIIF exigen la inclusión de algunos costes derivados de prestaciones definidas para los empleados en el coste de activos tales como existencias e inmovilizado material (véanse la NIC 2 y la NIC 16). Todo coste por retribuciones post-empleo, que se incluya en el coste de los activos citados, incluirá la parte adecuada de los componentes mencionados en la lista del párrafo 120.

122 El recálculo de la valoración del pasivo (activo) neto por prestaciones definidas reconocido en otro resultado global no debe reclasificarse a resultados en ningún ejercicio posterior. Sin embargo, la entidad puede transferir los importes reconocidos en otro resultado global dentro del patrimonio neto.

Coste de los servicios del ejercicio corriente

122A La entidad determinará el coste de los servicios del ejercicio corriente utilizando hipótesis actuariales determinadas al comienzo del ejercicio anual sobre el que se informa. No obstante, si la entidad recalcula la valoración del pasivo (activo) neto por prestaciones definidas de conformidad con el párrafo 99, deberá determinar el coste de los servicios del ejercicio corriente para el resto del ejercicio anual sobre el que se informa después de la modificación, reducción o liquidación del plan utilizando las hipótesis actuariales empleadas para recalcular la valoración del pasivo (activo) neto por prestaciones definidas de conformidad con el párrafo 99, letra (b).

Interés neto sobre el pasivo (activo) neto por prestaciones definidas

123 La entidad determinará el interés neto sobre el pasivo (activo) neto por prestaciones definidas multiplicando el pasivo (activo) neto por prestaciones definidas por el tipo de descuento especificado en el párrafo 83.

123A Para determinar el interés neto con arreglo al párrafo 123, la entidad deberá utilizar el pasivo (activo) neto por prestaciones definidas y el tipo de descuento, que se haya determinado al inicio del ejercicio anual sobre el que se informa. No obstante, si la entidad recalculase la valoración del pasivo (activo) neto por prestaciones definidas con arreglo al párrafo 99, deberá determinar el interés neto para el resto del ejercicio anual sobre el que se informa tras la modificación, reducción o liquidación del plan, utilizando:

(a) el pasivo (activo) neto por prestaciones definidas determinado de conformidad con el párrafo 99, letra (b); y

(b) el tipo de descuento utilizado para recalcular la valoración del pasivo (activo) neto por prestaciones definidas de conformidad con el párrafo 99, letra (b).

Al aplicar el párrafo 123A, la entidad también tendrá en cuenta cualquier cambio en el pasivo (activo) neto por prestaciones definidas durante el período derivado de las aportaciones o los pagos de las prestaciones.

124 El interés neto sobre el pasivo (activo) neto por prestaciones definidas puede considerarse que

incluye ingresos por intereses de activos afectos al plan, costes por intereses sobre las obligaciones por prestaciones definidas e intereses sobre los efectos del límite del activo mencionado en el párrafo 64.

125 Los ingresos por intereses de activos afectos al plan son un componente del rendimiento de los activos afectos al plan, y se determinan multiplicando el valor razonable de los activos afectos al plan por el tipo de descuento especificado en el párrafo 123A. La entidad determinará el valor razonable de los activos afectos al plan al comienzo del ejercicio anual sobre el que se informa. No obstante, si la entidad recalcula la valoración del pasivo (activo) neto por prestaciones definidas de conformidad con el párrafo 99, deberá determinar los ingresos por intereses para el resto del ejercicio anual sobre el que se informa después de la modificación, reducción o liquidación del plan, utilizando los activos afectos al plan para recalcular la valoración del pasivo (activo) neto por prestaciones definidas de conformidad con el párrafo 99, letra (b). Al aplicar el párrafo 125, la entidad también tendrá en cuenta cualquier cambio en los activos afectos al plan mantenidos durante el período derivado de las aportaciones o los pagos de las prestaciones. La diferencia entre los ingresos por intereses de activos afectos al plan y el rendimiento de los activos afectos al plan se incluye en el recálculo de la valoración del pasivo (activo) neto por prestaciones definidas.

126 Los intereses sobre los efectos del límite del activo forman parte del cambio total en los efectos del límite del activo, y se determinan multiplicando los efectos del límite del activo por el tipo de descuento especificado en el párrafo 123A. La entidad determinará los efectos del límite del activo al comienzo del ejercicio anual sobre el que se informa. No obstante, si la entidad recalcula la valoración del pasivo (activo) neto por prestaciones definidas de conformidad con el párrafo 99, deberá determinar los intereses sobre los efectos del límite del activo para el resto del ejercicio anual sobre el que se informa después de la modificación, reducción o liquidación del plan, teniendo en cuenta cualquier cambio en los efectos del límite del activo determinados de conformidad con el párrafo 101A. La diferencia entre los intereses sobre los efectos del límite del activo y el cambio total en los efectos del límite del activo se incluye en el recálculo de la valoración del pasivo (activo) neto por prestaciones definidas.

Recálculo de la valoración del pasivo (activo) neto por prestaciones definidas

127 El recálculo de la valoración del pasivo (activo) neto por prestaciones definidas comprende:

(a) las pérdidas y ganancias actuariales (véanse los párrafos 128 y 129);

(b) el rendimiento de los activos afectos al plan (véase el párrafo 130), excluyendo las cantidades incluidas en el interés neto sobre el pasivo (activo) neto por prestaciones definidas (véase el párrafo 125); y

(c) cualquier cambio en los efectos del límite del activo, excluyendo las cantidades incluidas en el interés neto sobre el pasivo (activo) neto por prestaciones definidas (véase el párrafo 126).

128 Las ganancias y pérdidas actuariales son consecuencia de aumentos o disminuciones del valor actual de las obligaciones por prestaciones definidas a causa de cambios en las hipótesis actuariales y de los ajustes por experiencia. Entre las causas de tales pérdidas o ganancias se encuentran las siguientes:

(a) tasas inesperadamente elevadas o reducidas de rotación de los empleados, retiro anticipado o mortalidad, o de aumento de los salarios, las prestaciones (si las condiciones formales o implícitas del plan contemplan incrementos en caso de inflación) o los costes de asistencia médica;

(b) el efecto de los cambios en las hipótesis utilizadas con relación a las opciones de pagos por prestaciones;

(c) el efecto de los cambios en las estimaciones de las tasas de rotación de los empleados, retiro anticipado o mortalidad, o de aumento de los salarios, las prestaciones (si las condiciones formales o implícitas contemplan incrementos en caso de inflación) o los costes de asistencia médica; y

(d) el efecto de las variaciones en el tipo de descuento.

129 Las ganancias y pérdidas actuariales no incluyen los cambios del valor actual de las obligaciones por prestaciones definidas debidos a la introducción, modificación, reducción o liquidación del plan de prestaciones definidas, ni los cambios en las prestaciones a pagar en virtud del plan de prestaciones definidas. Tales cambios producen coste de servicios pasados o ganancias o pérdidas derivadas de liquidaciones de los planes.

130 Al determinar el rendimiento de los activos afectos al plan, la entidad restará los costes de administrar los activos afectos al plan y los impuestos con cargo al mismo, que sean distintos de los que se hayan incluido en las hipótesis actuariales utilizadas para valorar las obligaciones por prestaciones definidas (párrafo 76). Los demás costes de administración no se restan del rendimiento de los activos afectos al plan.

Presentación

Compensación

131 La entidad debe proceder a compensar un activo afecto a un plan con un pasivo perteneciente a otro plan cuando, y solo cuando:

(a) tenga derecho, exigible legalmente, a utilizar los superávit de un plan para cancelar las obligaciones del otro; y

(b) pretenda, o bien cancelar las obligaciones según su valor neto, o bien realizar el superávit en el primero de los planes y, de forma simultánea, cancelar su obligación en el otro.

132 Los criterios de compensación son similares a los establecidos para el caso de los instrumentos financieros, en la NIC *32 Instrumentos financieros: Presentación.*

Separación entre partidas corrientes y no corrientes

133 Algunas entidades separan, en sus estados financieros, los activos y pasivos corrientes de los activos y pasivos no corrientes. Esta norma no especifica si la entidad debe proceder a realizar la separación de las partes corrientes y no corrientes de los activos y pasivos que se deriven de las retribuciones post-empleo.

Componentes del coste de la prestación definida

134 El párrafo 120 obliga a las entidades a reconocer el coste de los servicios y el interés neto sobre el pasivo (activo) neto por prestaciones definidas en la cuenta de resultados. Esta norma no especifica cómo deben presentar las entidades el coste de los servicios y el interés neto sobre el pasivo (activo) neto por prestaciones definidas. Las entidades presentarán dichos componentes con arreglo a la NIC 1.

Información a revelar

135 La entidad revelará la información que permita:

(a) explicar las características de sus planes de prestaciones definidas y los riesgos asociados (véase el párrafo 139);

(b) identificar y explicar los importes en sus estados financieros que procedan de sus planes de prestaciones definidas (véanse los párrafos 140 a 144); y

(c) describir cómo pueden afectar sus planes de prestaciones definidas al importe, calendario e incertidumbre de los flujos de efectivo futuros de la entidad (véanse los párrafos 145 a 147).

136 Para cumplir los objetivos del párrafo 135, una entidad debe considerar todo lo siguiente:

(a) el nivel de detalle necesario para satisfacer los requerimientos de revelación de información;

(b) qué importancia conceder a cada uno de los distintos requerimientos;

(c) qué nivel de agregación o desagregación efectuar; y

(d) si los usuarios de estados financieros requieren información adicional para evaluar la información cuantitativa revelada.

137 Si las revelaciones de información proporcionadas de conformidad con los requerimientos de esta norma y otras NIIF resultan insuficientes para cumplir los objetivos del párrafo 135, una entidad deberá revelar la información adicional necesaria para cumplir estos objetivos. Por ejemplo, una entidad puede presentar un análisis del valor actual de las obligaciones por prestaciones definidas que desglose la naturaleza, las características y los riesgos de las obligaciones. Estas revelaciones de información podrían distinguir:

(a) entre importes debidos a partícipes en activo, partícipes con prestaciones diferidas y pensionistas.

(b) entre prestaciones consolidadas (o irrevocables) y prestaciones acumuladas pero no consolidadas (o revocables).

(c) entre prestaciones condicionadas, importes atribuibles a incrementos en los sueldos futuros y otras prestaciones.

138 La entidad evaluará si todas o algunas de las informaciones a revelar deberían desagregarse para distinguir entre planes o grupos de planes con riesgos significativamente diferentes. Por ejemplo, una entidad puede desagregar la información a revelar sobre planes en los que se aprecien una o más de las siguientes características:

(a) ubicaciones geográficas distintas;

(b) características distintas, como los planes de prestaciones de cuantía fija, los basados en los sueldos finales o los planes de asistencia médica post-empleo;

(c) marcos regulatorios distintos;

(d) segmentos sobre los que se informa distintos;

(e) acuerdos de financiación distintos (por ejemplo, totalmente sin financiar, total o parcialmente financiados).

Características de los planes de prestaciones definidas y los riesgos asociados

139 Una entidad revelará:

(a) Información sobre las características de sus planes de prestaciones definidas, incluyendo:

(i) La naturaleza de las prestaciones proporcionadas por el plan (por ejemplo, plan de prestaciones definidas basado en el salario final o plan basado en las aportaciones con garantía).

(ii) Una descripción del marco regulatorio en el que actúa el plan, por ejemplo el nivel de los requerimientos mínimos de financiación, y los efectos del marco regulatorio en el plan, como el límite del activo (véase el párrafo 64).

(iii) Una descripción de otras responsabilidades de la entidad posibles para la gobernanza del plan, por ejemplo responsabilidades de gestores o de miembros de la junta de un plan.

(b) Una descripción de los riesgos a los que el plan expone a la entidad, centrada en los riesgos inusuales, específicos de la entidad o específicos del plan, y de las concentraciones de riesgo significativas. Por ejemplo, si se invierten activos afectos al plan principalmente en un tipo de inversiones, como en propiedad inmobiliaria, el plan puede exponer a la entidad a una concentración de riesgos del mercado inmobiliario.

(c) Una descripción de cualquier modificación, reducción y liquidación del plan.

Explicación de los importes en los estados financieros

140 La entidad proporcionará una conciliación de los saldos de apertura con los saldos de cierre para cada uno de los siguientes elementos, en su caso:

(a) El pasivo (activo) neto por prestaciones definidas, con conciliaciones separadas para:

(i) Los activos afectos al plan.

(ii) El valor actual de las obligaciones por prestaciones definidas.

(iii) Los efectos del límite del activo.

(b) Cualquier derecho de reembolso. La entidad debe describir también la relación entre cualquier derecho de reembolso y la obligación correspondiente.

141 Las conciliaciones mencionadas en el párrafo 140 deben indicar cada uno de los siguientes elementos, en su caso:

(a) El coste de los servicios del ejercicio corriente.

(b) Los ingresos o gastos por intereses.

(c) El recálculo de la valoración del pasivo (activo) neto por prestaciones definidas, mostrando por separado:

(i) El rendimiento de los activos afectos al plan, excluyendo los importes incluidos en los intereses a que se refiere la letra b).

(ii) Las pérdidas y ganancias actuariales que surjan de los cambios en las hipótesis demográficas [véase el párrafo 76, letra a)].

(iii) las pérdidas y ganancias actuariales que surjan de los cambios en las hipótesis financieras [véase el párrafo 76, letra b)].

(iv) los cambios en los efectos de limitar un activo neto por prestaciones definidas al límite del activo, excluyendo los importes incluidos en los intereses a que se refiere la letra b). La entidad debe revelar también cómo determinó las prestaciones económicas disponibles máximas, es decir, si dichas prestaciones serían en forma de reembolsos, reducciones de las aportaciones futuras o una combinación de ambos.

(d) El coste de los servicios pasados y las ganancias y pérdidas surgidas de liquidaciones de los planes Tal como se permite en el párrafo 100, no es necesario distinguir el coste de los servicios pasados y las ganancias y pérdidas surgidas de liquidaciones de los planes si son simultáneos.

(e) Los efectos de las variaciones en los tipos de cambio.

(f) Las aportaciones al plan, mostrando por separado las del empleador y las de los partícipes del plan.

(g) Los pagos del plan, mostrando por separado los importes pagados con respecto a cualquier liquidación.

(h) Los efectos de las enajenaciones y combinaciones de negocios.

142 La entidad debe desagregar el valor razonable de los activos afectos al plan en clases que desglosen la naturaleza y los riesgos de dichos activos, subdividiendo cada clase de activos afectos al plan en aquellos que tienen un precio de mercado cotizado en un mercado activo (conforme se define en la NIIF 13 *Medición del valor razonable*) y en aquellos que no lo tienen. Por ejemplo, y considerando el nivel de detalle de la información a revelar tratado en el párrafo 136, la entidad podría distinguir entre:

(a) efectivo y otros medios líquidos equivalentes;

(b) instrumentos de patrimonio (desglosados por tipo de sector, tamaño de la empresa, lugar geográfico, etc.);

(c) instrumentos de deuda (desglosados por tipo de emisor, calidad crediticia, lugar geográfico, etc.);

(d) bienes inmuebles (desglosados por lugar geográfico, etc.);

(e) derivados (desglosados por tipo de riesgo subyacente en el contrato, por ejemplo, contratos sobre tipo de interés, contratos sobre tipo de cambio, contratos sobre patrimonio, contratos de crédito, permutas de longevidad, etc.);

(f) fondos de inversión (desglosados por tipo de fondo);

(g) valores garantizados por activos; y

(h) deuda estructurada.

143 La entidad debe proceder a revelar el valor razonable de sus propios instrumentos financieros transferibles mantenidos como activos afectos al plan, y el valor razonable de los activos afectos al plan que son inmuebles ocupados por la entidad, u otros activos usados por esta.

144 La entidad debe proceder a revelar las principales hipótesis actuariales utilizadas para determinar el valor actual de las obligaciones por prestaciones definidas (véase el párrafo 76). Estas revelaciones deberán ser en términos absolutos (por ejemplo, como porcentaje absoluto, y no solo como margen entre distintos porcentajes y otras variables). Cuando la entidad revele información global para un grupo de planes, debe suministrar estos datos en forma de medias ponderadas o utilizando rangos de valores relativamente pequeños.

Importe, calendario e incertidumbre de los flujos de efectivo futuros

145 Una entidad revelará:

(a) Un análisis de sensibilidad para cada hipótesis actuarial principal (como se indica en el párrafo 144) en la fecha de cierre del ejercicio sobre el que se informa, que muestre cómo se habría visto afectada la obligación por el plan de prestaciones definidas por cambios en las hipótesis actuariales pertinentes, razonablemente posibles en dicha fecha.

(b) Los métodos e hipótesis utilizados en la elaboración de los análisis de sensibilidad exigidos por la letra a), y las limitaciones de dichos métodos.

(c) Los cambios habidos desde el ejercicio anterior en los métodos e hipótesis utilizados en la elaboración de los análisis de sensibilidad, así como las razones de tales cambios.

146 La entidad revelará una descripción de cualquier estrategia de correlación de activos-pasivos utilizada por el plan o por la entidad, incluido el recurso a anualidades y otras técnicas, como permutas de longevidad, para gestionar el riesgo.

147 Para ofrecer una indicación acerca de los efectos del plan de prestaciones definidas sobre los flujos de efectivo futuros de la entidad, esta deberá revelar:

(a) Una descripción de cualquier acuerdo y política de financiación que afecten a las aportaciones futuras.

(b) Las aportaciones esperadas al plan para el próximo ejercicio anual sobre el que se informa.

(c) Información sobre el perfil de vencimiento de las obligaciones por prestaciones definidas. En ella se incluirá la duración media ponderada de las obligaciones por prestaciones definidas, y podrá incluirse otra información sobre la distribución del calendario de los pagos de las prestaciones, como un análisis de los vencimientos de dichos pagos.

Planes multiempresariales de prestaciones

148 Si una entidad participa en un plan de prestaciones definidas multiempresarial, debe revelar:

(a) Una descripción de los acuerdos de financiación, incluyendo el método utilizado para determinar el porcentaje de aportaciones de la entidad y las posibles obligaciones de mantener un nivel mínimo de financiación.

(b) Una descripción de la medida en que la entidad puede tener que responder ante el plan por las obligaciones de otras entidades en virtud de los términos y condiciones del plan multiempresarial de prestaciones.

(c) Una descripción de cualquier asignación acordada de un déficit o superávit con ocasión de:

(i) la liquidación del plan; o

(ii) el abandono del plan por la entidad.

(d) Si la entidad contabilizase dicho plan como si fuese un plan de prestaciones definidas de acuerdo con el párrafo 34, deberá revelar lo siguiente, además de la información que requieren las letras a) a c) y en lugar de la información que requieren los párrafos 139 a 147:

(i) El hecho de que el plan es de prestaciones definidas.

(ii) Las razones por las que no se dispone de información suficiente para que la entidad pueda contabilizarlo como un plan de prestaciones definidas.

(iii) Las aportaciones esperadas al plan para el próximo ejercicio anual sobre el que se informa.

(iv) Información respecto a cualquier déficit o superávit del plan que pueda afectar al importe de las aportaciones futuras, incluyendo las bases utilizadas para determinar dicho déficit o superávit y las repercusiones, en su caso, para la entidad.

(v) Una indicación del nivel de participación de la entidad en el plan en comparación con otras entidades que participan en el mismo. Son ejemplos de valores que podrían ofrecer una indicación de este tipo la parte de la entidad en las aportaciones totales al plan o la parte de la entidad en el número total de partícipes en activo, partícipes retirados y antiguos partícipes que tienen derecho a prestaciones, en caso de que dicha información esté disponible.

Planes de prestaciones definidas donde se comparten los riesgos entre entidades bajo control conjunto

149 Si una entidad participa en un plan de prestaciones definidas donde se comparte el riesgo entre entidades bajo control común, debe revelar:

(a) El acuerdo contractual o la política establecida para cargar el coste por la prestación definida neta, o bien el hecho de que dicha política no existe.

(b) La política para determinar la aportación a pagar por la entidad.

(c) Si la entidad contabilizase la asignación del coste de la prestación definida neta como se establece en el párrafo 41, toda la información acerca del plan en su conjunto exigida por los párrafos 135 a 147.

(d) Si la entidad contabilizase la aportación a pagar en el ejercicio como se establece en el párrafo 41, la información acerca del plan en su conjunto que requieren los párrafos 135 a 137, 139, 142 a 144 y 147, letras (a) y (b).

150 La información exigida por el párrafo 149, letras (c) y (d), puede revelarse por medio de una referencia a revelaciones hechas en los estados financieros de otra entidad del grupo si:

(a) los estados financieros de esa otra entidad del grupo identifican y revelan por separado la información exigida por el plan; y

(b) los estados financieros de esa otra entidad están disponibles para los usuarios de los estados financieros en los mismos términos que los estados financieros de la entidad y al mismo tiempo, o antes, que los estados financieros de esta.

Requerimientos de revelación de información en otras NIIF

151 En el caso de que fuera obligatorio según la NIC 24, la entidad suministrará información sobre:

(a) transacciones de partes vinculadas con planes de retribuciones post-empleo; y

(b) retribuciones post-empleo para los directivos clave de la entidad.

152 En el caso de que fuera obligatorio según la NIC 37, la entidad revelará información sobre los pasivos contingentes que pudieran surgir respecto de las obligaciones por retribuciones post-empleo.

Otras retribuciones a largo plazo a los empleados

153 Las otras retribuciones a largo plazo a los empleados comprenden partidas tales como las siguientes, si no se prevé liquidar su pago íntegramente antes de los doce meses siguientes al cierre del ejercicio anual sobre el que se informa en el que los empleados hayan prestado los correspondientes servicios:

(a) los permisos remunerados a largo plazo, tales como vacaciones especiales tras largos períodos de servicio o años sabáticos;

(b) los premios de antigüedad u otras prestaciones por un largo período de servicio;

(c) las prestaciones por invalidez permanente;

(d) la participación en ganancias e incentivos; y

(e) las remuneraciones diferidas.

154 La valoración de las otras retribuciones a largo plazo a los empleados no está sujeta, normalmente, al mismo grado de incertidumbre que afecta a la valoración de las retribuciones post-empleo. Por esta razón, esta norma exige la utilización de un método simplificado para el registro contable de las otras retribuciones a largo plazo a los empleados. A diferencia de la contabilización exigida para las retribuciones post-empleo, este método no reconoce el recálculo de la valoración en otro resultado global.

Reconocimiento y valoración

155 Al reconocer y valorar el superávit o déficit de otros planes de retribuciones a largo plazo a los empleados, la entidad deberá aplicar los párrafos 56 a 98 y 113 a 115. La entidad debe, por otra parte, aplicar los párrafos 116 a 119 al reconocer y valorar cualquier derecho de reembolso.

156 Para otras retribuciones a largo plazo a los empleados, la entidad reconocerá en la cuenta de resultados el importe total neto de las siguientes cantidades, salvo que otra NIIF requiera o permita su inclusión en el coste de un activo:

(a) el coste de los servicios (véanse los párrafos 66 a 112 y el párrafo 122A);

(b) el interés neto sobre el pasivo (activo) neto por prestaciones definidas (véanse los párrafos 123 a 126); y

(c) el recálculo de la valoración del pasivo (activo) neto por prestaciones definidas (véanse los párrafos 127 a 130).

157 Una variedad posible de las otras retribuciones a largo plazo a los empleados es la prestación por invalidez permanente. Si el importe de la prestación depende del tiempo de servicio activo, la obligación surgirá cuando se preste el servicio. La valoración de esta obligación reflejará la probabilidad de que el pago pueda ser exigido, así como el intervalo de tiempo a lo largo del cual se espera realizar los pagos. Si el importe de la prestación es el mismo para todos los empleados con invalidez, independientemente de los años de servicio, el coste previsto de las prestaciones se

reconocerá cuando se produzca el suceso que cause la invalidez permanente.

Información a revelar

158 Aunque esta norma no exige la presentación de revelaciones específicas sobre otras retribuciones a largo plazo a los empleados, otras NIIF pueden exigir este tipo de información a revelar. Por ejemplo, según la NIC 24, la entidad ha de revelar determinada información sobre las retribuciones del personal clave de la dirección. En la NIC 1 se obliga a revelar información sobre los gastos por retribuciones a los empleados.

Indemnizaciones por cese

159 En esta norma se tratan las indemnizaciones por cese por separado del resto de las retribuciones a los empleados, porque el suceso que da lugar a la obligación correspondiente es el cese en el empleo, y no los servicios del empleado. Las indemnizaciones por cese se derivan o bien de la decisión de una entidad de resolver el contrato o de la decisión de un empleado de aceptar una oferta de la entidad de retribución a cambio del cese en el empleo.

160 Las indemnizaciones por cese no incluyen las retribuciones a los empleados derivadas del cese a petición del empleado sin una oferta de la entidad, o como resultado de los requisitos de retiro obligatorio, porque dichas retribuciones son retribuciones post-empleo. Algunas entidades suministran una retribución menor por el cese petición del empleado (en esencia, una retribución post-empleo) que por el cese a petición de la entidad. La diferencia entre la retribución suministrada por el cese a petición del empleado y una retribución mayor por cese a petición de la entidad es una indemnización por cese.

161 La forma que revista la retribución a los empleados no determina si se suministra a cambio de servicios o a cambio del cese del empleado. Aunque las indemnizaciones son normalmente pagos que consisten en una cantidad única de dinero, a veces pueden consistir en:

(a) Mejoras de las retribuciones post-empleo, ya sea directamente o indirectamente a través de un plan de prestaciones a los empleados.

(b) Pagos de salarios hasta el final de un determinado período de preaviso, siempre que el empleado en cuestión no preste servicios posteriores que aporten beneficios económicos a la entidad.

162 Entre los indicadores de que la retribución a un empleado se suministra a cambio de servicios se incluyen los siguientes:

(a) La retribución está condicionada a la prestación de servicios futuros (como prestaciones que aumentan si se prestan servicios futuros).

(b) La retribución se suministra con arreglo a los términos de un plan de retribuciones a los empleados.

163 Algunas indemnizaciones por cese se proporcionan con arreglo a los términos de un plan de retribuciones para los empleados existente. Por ejemplo, pueden estar especificadas por ley, por contrato de trabajo o por acuerdos sindicales, o pueden ser tácitas como resultado de las prácticas anteriores del empleador acerca del suministro de retribuciones similares. Otro ejemplo: si una entidad realiza una oferta de retribuciones para un período suficientemente largo, o si existe un período suficientemente largo entre la oferta y la fecha esperada del cese efectivo, la entidad considerará si ha establecido un nuevo plan de retribuciones a los empleados y por lo tanto si las retribuciones ofrecidas en virtud de dicho plan son indemnizaciones por cese o retribuciones post-empleo. Las retribuciones a los empleados suministradas con arreglo a los términos de un plan de retribuciones a los empleados son indemnizaciones por cese si se derivan de la decisión de la entidad de resolver el contrato del empleado y no están condicionadas a la prestación de servicios futuros.

164 Algunas retribuciones se suministran a los empleados con independencia de las razones que hayan motivado su salida de la empresa. El pago de tales retribuciones es un hecho cierto (sujeto a ciertas exigencias de consolidación o períodos mínimos de servicio), pero el tiempo durante el cual se pagarán es un hecho incierto. Aunque estas retribuciones sean descritas en algunos países como indemnizaciones por cese o gratificaciones por cese, son en realidad retribuciones post-empleo más que indemnizaciones por cese, y la entidad las tendrá que tratar como al resto de las retribuciones post-empleo.

Reconocimiento

165 La entidad debe reconocer un pasivo y un gasto por indemnizaciones por cese en la primera de las siguientes fechas:

(a) cuando la entidad ya no pueda retirar la oferta de dichas indemnizaciones; y

(b) cuando la entidad reconozca los costes de una reestructuración en el ámbito de la NIC 37 y ello suponga el pago de indemnizaciones por cese.

166 Para las indemnizaciones por cese a pagar como consecuencia de la decisión de un empleado de aceptar una oferta de retribuciones a cambio del cese, la fecha en la que la entidad ya no pueda retirar la oferta de indemnización por cese será la primera de las siguientes fechas:

(a) cuando el empleado acepte la oferta; y

(b) cuando surta efecto una restricción (por ejemplo, un requerimiento legal, reglamentario o contractual, u otra restricción) sobre la capacidad de la entidad de retirar la oferta. La fecha sería cuando se realiza la oferta, si la restricción existía en el momento en el que se realizó.

167 Para las indemnizaciones por cese a pagar como consecuencia de la decisión de una entidad de resolver el contrato del empleado, la entidad ya no podrá retirar la oferta cuando haya comunicado a los empleados afectados un plan de cese si se cumplen todos los criterios siguientes:

(a) Las acciones necesarias para completar el plan indican que es improbable que se produzcan cambios significativos en el mismo.

(b) El plan identifica el número de empleados que van a cesar, su categoría de empleo o funciones y lugar de empleo (pero no es necesario que el plan identifique a cada uno de los empleados) y la fecha de cese esperada.

(c) El plan establece las indemnizaciones por cese que los empleados recibirán con suficiente detalle de manera que los empleados pueden determinar el tipo e importe de las retribuciones que recibirán cuando cesen.

168 Cuando la entidad reconoce indemnizaciones por cese, habrá de tener en cuenta asimismo los efectos de una modificación del plan o de la reducción de otras retribuciones a los empleados (véase el párrafo 103).

Valoración

169 La entidad debe valorar las indemnizaciones por cese en el momento del reconocimiento inicial, y debe valorar y reconocer los cambios posteriores, con arreglo a la naturaleza de la retribución a los empleados, siempre que, si las indemnizaciones por cese son una mejora de las retribuciones post-empleo, la entidad aplique los requisitos de las retribuciones post-empleo. De lo contrario:

(a) Si se espera liquidar el pago de las indemnizaciones por cese íntegramente antes de los doce meses siguientes al cierre del ejercicio anual sobre el que se informa en el que se reconocen dichas indemnizaciones, la entidad aplicará los requerimientos relativos a las retribuciones a corto plazo a los empleados.

(b) Si no se espera liquidar el pago de las indemnizaciones por cese íntegramente antes de los doce meses siguientes al cierre del ejercicio anual sobre el que se informa, la entidad aplicará los requerimientos relativos a otras retribuciones a largo plazo a los empleados.

170 Puesto que las indemnizaciones por cese no se suministran a cambio de servicios, los párrafos 70 a 74 relativos a la atribución de las prestaciones a períodos de servicio no serán de aplicación.

Ejemplo ilustrativo de los párrafos 159 a 170

Contexto

Como resultado de una adquisición reciente, una entidad planea cerrar una fábrica en el plazo de diez meses y, en dicha fecha, rescindir los contratos de todos los empleados que queden en la fábrica. Puesto que la entidad necesita las competencias de los empleados de la fábrica para completar algunos contratos, anuncia el plan de cese siguiente:

Todos los empleados que se queden y presten sus servicios hasta el cierre de la fábrica recibirán en la fecha del cese una compensación en efectivo de 30.000 u.m. Los empleados que se marchen antes del cierre de la fábrica recibirán 10.000 u.m.

La fábrica tiene 120 empleados. Cuando anuncia el plan, la entidad espera que 20 de ellos se marchen antes del cierre. Por lo tanto, los flujos de salida de efectivo esperados en virtud de las condiciones del plan son 3 200 000 u.m. (es decir, 20 × 10.000 u.m. + 100 × 30.000 u.m.). Como establece el párrafo 160, la entidad contabiliza las retribuciones suministradas a cambio del cese en el empleo como indemnizaciones por cese y contabiliza las retribuciones suministradas a cambio de servicios como retribuciones a corto plazo a los empleados.

Indemnizaciones por cese

Las retribuciones suministradas a cambio del cese en el empleo ascienden a 10.000 u.m. Es el importe que la entidad tendría que pagar para rescindir los contratos independientemente de si los empleados se quedan y prestan sus servicios hasta el cierre de la fábrica o si se marchan antes. Aunque los empleados se pueden marchar antes del cierre, el cese de todos ellos es el resultado de la decisión de la entidad de cerrar la fábrica y rescindir sus (es decir, todos los empleados cesarán cuando la fábrica cierre). Por tanto, la entidad reconoce una obligación de pago de 1 200 000 u.m. (es decir, 120 × 10.000 u.m.) para las indemnizaciones por cese suministradas con arreglo al plan de prestaciones a los empleados en la primera de las siguientes fechas: cuando se anuncia el plan de cese o cuando la entidad reconoce los costes de reestructuración relativos al cierre de la fábrica.

Prestaciones suministradas a cambio de servicios

Las prestaciones incrementales que recibirán los empleados si prestan sus servicios hasta el final del período de diez meses son a cambio de los servicios prestados durante dicho período. La entidad las contabiliza como retribuciones a corto plazo a los empleados porque espera liquidarlas antes de los doce meses siguientes al cierre del ejercicio anual sobre el que se informa. En este ejemplo los descuentos no son necesarios, por lo que se reconoce un gasto de 200 000 u.m. (es decir, 2 000 000 u.m. ÷ 10) en cada mes durante el período de servicio de diez meses, con un aumento correspondiente en el importe en libros de la obligación de pago.

Información a revelar

171 Aunque esta norma no exige la presentación de revelaciones específicas sobre indemnizaciones por cese, otras NIIF pueden exigir este tipo de información a revelar. Por ejemplo, según la NIC 24, la entidad ha de revelar determinada información sobre las retribuciones del personal clave de la dirección. En la NIC 1 se obliga a revelar información sobre los gastos por retribuciones a los empleados.

Fecha de vigencia y transición

172 Una entidad aplicará esta norma en los ejercicios anuales que comiencen a partir del 1 de enero de 2013. Se permite su aplicación anticipada. Si una entidad aplica esta norma a ejercicios anteriores revelará este hecho.

173 La entidad aplicará esta norma con carácter retroactivo, con arreglo a la NIC 8 *Políticas contables, cambios en las estimaciones contables y errores*, salvo que:

(a) La entidad no necesite ajustar el importe en libros de los activos fuera del alcance de esta norma para cambios en los costes de las retribuciones a los empleados que se incluyeron en el importe en libros antes de la fecha de aplicación inicial. La fecha de aplicación

inicial es el principio del ejercicio anterior más antiguo sobre el que se presente información en los primeros estados financieros en los que la entidad adopte esta norma.

(b) En estados financieros para períodos que empiecen antes del 1 de enero de 2014, la entidad no necesite presentar información comparativa para la información a revelar, requerida en el párrafo 145, sobre la sensibilidad de la obligación por prestaciones definidas.

174 La NIIF 13, publicada en mayo de 2011, modifica la definición de valor razonable en el párrafo 8 y modifica el párrafo 113. Una entidad aplicará esas modificaciones cuando aplique la NIIF 13.

175 El documento Planes de prestaciones definidas: aportaciones de los empleados (Modificaciones de la NIC 19) publicado en noviembre de 2013, modificó los párrafos 93 y 94. Las entidades aplicarán esas modificaciones con carácter retroactivo en los ejercicios anuales que comiencen a partir del 1 de julio de 2014 con arreglo a la NIC 8 Políticas contables, cambios en las estimaciones contables y errores. Se permite su aplicación anticipada. Si una entidad aplica esas modificaciones a ejercicios anteriores revelará este hecho.

176 Mediante las Mejoras anuales de las NIIF, Ciclo 2012–2014, emitidas en septiembre de 2014, se modificó el párrafo 83 y se añadió el párrafo 177. Las entidades aplicarán esa modificación a los ejercicios anuales que comiencen a partir del 1 de enero de 2016. Se permite su aplicación anticipada. Si una entidad aplica esa modificación a ejercicios anteriores, revelará este hecho.

177 Las entidades aplicarán la modificación del párrafo 176 desde el comienzo del ejercicio comparativo más antiguo presentado en los primeros estados financieros en los que apliquen la modificación. Cualquier ajuste inicial resultante de la aplicación de la modificación se reconocerá en las reservas por ganancias acumuladas al comienzo de dicho ejercicio.

178 La NIIF 17, emitida en mayo de 2017, modificó la nota a pie de página del párrafo 8. Las entidades aplicarán esa modificación cuando apliquen la NIIF 17.

179 Mediante el documento *Modificación, reducción o liquidación de los planes* (Modificaciones de la NIC 19), publicado en febrero de 2018, se añadieron los párrafos 101A, 122A y 123A y se modificaron los párrafos 57, 99, 120, 123, 125, 126 y 156. La entidad aplicará estas modificaciones a las modificaciones, reducciones o liquidaciones de planes que se realicen a partir del comienzo del primer ejercicio anual que se inicie a partir del 1 de enero de 2019. Se permite su aplicación anticipada. Si una entidad aplica las referidas modificaciones a un ejercicio anterior, lo indicará.

Apéndice A
Guía de aplicación

El presente apéndice constituye una parte integral de la NIIF. Describe la aplicación de los apartados 92 y 93 y tiene la misma autoridad que las demás partes de la NIIF.

A1 Los requisitos de la contabilización de las aportaciones de los empleados o terceros se ilustran en el diagrama siguiente.

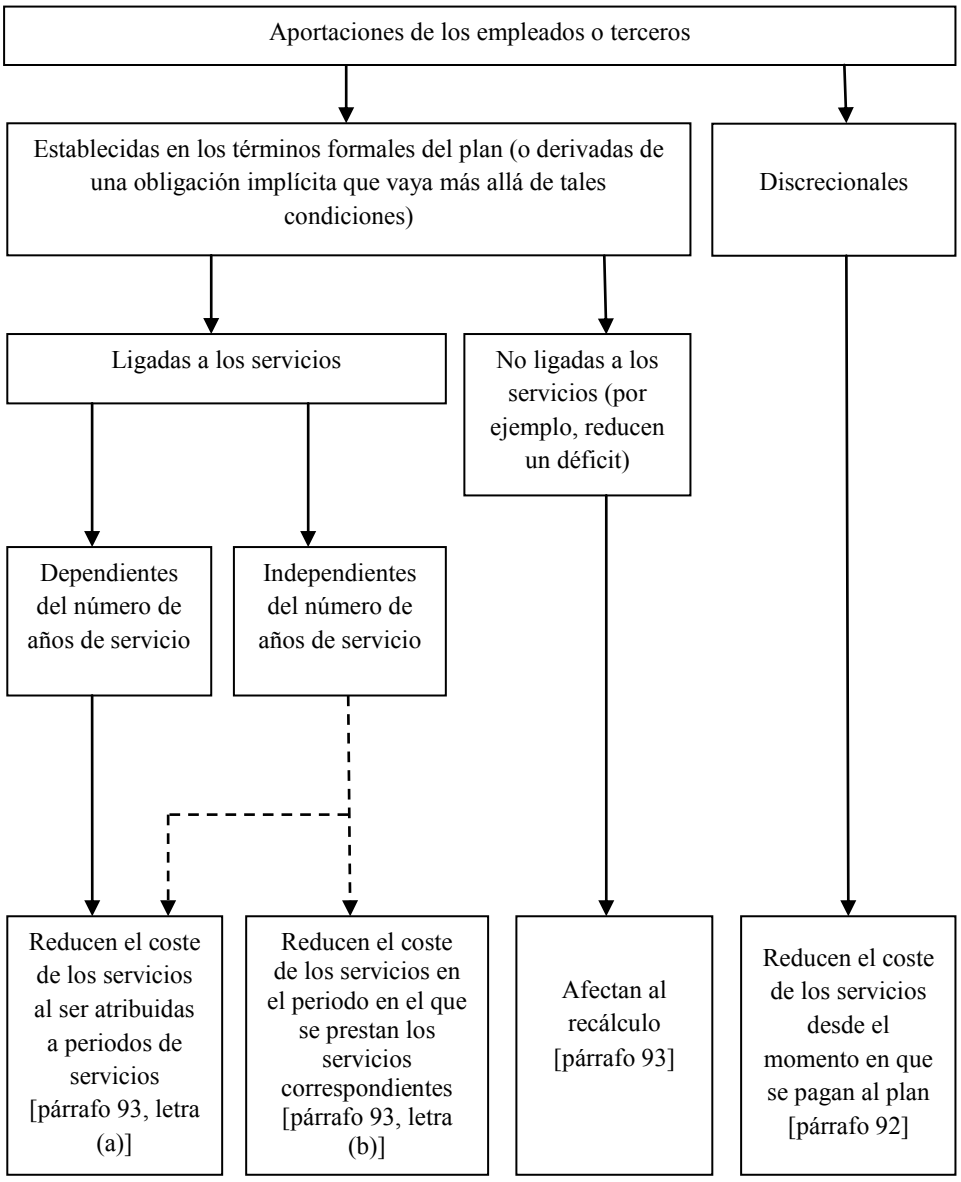

([1]) La línea de puntos significa que las entidades pueden elegir cualquiera de las dos alternativas

Norma Internacional de Contabilidad 20
Contabilización de las subvenciones oficiales e información a revelar sobre ayudas públicas

Norma Internacional de Contabilidad nº 20
Contabilización de las subvenciones oficiales e información a revelar sobre ayudas públicas

Alcance

1 **Esta Norma deberá aplicarse a la contabilización e información a revelar acerca de las subvenciones oficiales, así como de la información a revelar sobre otras formas de ayudas públicas.**

2 Esta Norma no se ocupa de:

(a) los problemas especiales que aparecen en la contabilización de subvenciones oficiales dentro de estados financieros que reflejen los efectos de cambios en los precios, o en información complementaria de similar naturaleza;

(b) ayudas públicas que se conceden a la entidad en forma de ventajas que se materializan al calcular la ganancia imponible o pérdida fiscal, o que se determinan o limitan sobre la base de las obligaciones fiscales. Ejemplos de estos beneficios son las exenciones fiscales, los créditos fiscales por inversiones, las amortizaciones aceleradas y los tipos impositivos reducidos,

(c) participaciones de las Administraciones Públicas en la propiedad de la entidad;

(d) las subvenciones oficiales cubiertas por la NIC 41, *Agricultura*.

Definiciones

3 **Los siguientes términos se usan, en la presente Norma, con el significado que a continuación se especifica:**

Con la denominación de *Administraciones Públicas* se hará referencia tanto a la administración del gobierno en sí, como a las agencias gubernamentales y organismos similares, ya sean locales, regionales, nacionales o internacionales.

***Ayudas públicas* son acciones realizadas por el sector público con el objeto de suministrar beneficios económicos específicos a una entidad o tipo de entidades, seleccionadas bajo ciertos criterios. No son ayudas públicas, para el propósito de esta Norma, los beneficios que se producen indirectamente sobre las empresas por actuaciones sobre las condiciones generales del comercio o la industria, tales como el suministro de infraestructura en áreas en desarrollo o la imposición de restricciones comerciales a los competidores.**

***Subvenciones oficiales* son ayudas procedentes del sector público en forma de transferencias de recursos a una entidad en contrapartida del cumplimiento, futuro o pasado, de ciertas condiciones relativas a sus actividades de explotación. Se excluyen aquellas formas de ayudas públicas a las que no cabe razonablemente asignar un valor, así como las transacciones con las Administraciones Públicas que no puedan distinguirse de las demás operaciones normales de la entidad.**[1]

***Subvenciones relacionadas con activos (o de capital)* son subvenciones oficiales cuya concesión implica que la entidad beneficiaria debe comprar, construir o adquirir de cualquier otra forma activos fijos. Pueden también establecerse condiciones adicionales restringiendo el tipo o emplazamiento de los activos, o bien los ejercicios durante los cuales han de ser adquiridos o mantenidos.**

***Subvenciones relacionadas con los ingresos (o de explotación)* son las subvenciones oficiales distintas de aquéllas que se relacionan con activos.**

***Préstamos condonables* son aquéllos en los que el prestamista se compromete a renunciar al reembolso, bajo ciertas condiciones establecidas.**

***Valor razonable* es el precio que se recibiría por la venta de un activo o se pagaría para transferir un pasivo mediante una transacción ordenada entre los participantes en el mercado en la fecha de valoración. (Véase NIIF 13 *Valoración del valor razonable*).**

[1] Véase también la SIC-10, *Ayudas oficiales – Sin Relación Específica con Actividades de operación*.

4 Las ayudas públicas revisten múltiples formas, pudiendo variar tanto en la naturaleza de la ayuda proporcionada, como en las condiciones requeridas para su concesión. El propósito de estas ayudas puede ser el de incentivar a la entidad para emprender una determinada acción, que normalmente no hubiera emprendido de no contar con ellas.

5 Para la entidad, el hecho de recibir ayudas públicas puede ser significativo al objeto de la preparación de los estados financieros, por dos razones: en primer lugar, si los recursos han sido transferidos, debe encontrarse un método apropiado de contabilización para la transferencia; en segundo lugar, es deseable proporcionar una indicación de la medida en la que la entidad se ha beneficiado de las ayudas durante el ejercicio. Todo ello facilita la comparación de los estados financieros de la entidad con los de otros ejercicios anteriores, e incluso con los de otras entidades.

6 Las subvenciones oficiales son, a veces, conocidas con otros nombres, tales, como subsidios, transferencias o primas.

Subvenciones oficiales

7 Las subvenciones oficiales, incluyendo las de carácter no monetario valoradas según su valor razonable, no deben ser reconocidas hasta que no exista una prudente seguridad de que:

(a) la entidad cumplirá las condiciones asociadas a su disfrute; y

(b) se recibirán las subvenciones.

8 Una subvención oficial no será reconocida como tal hasta que exista una razonable seguridad de que la entidad cumplirá las condiciones asociadas a ella, y que, por tanto, la recibirá en la forma predeterminada. El mero hecho de recibir la subvención no constituye una evidencia concluyente de que las condiciones asociadas a la misma han sido o serán cumplidas.

9 La forma concreta de recepción de la subvención no afecta al método contable a adoptar en relación con la misma. Así, la subvención se contabiliza de igual manera ya sea recibida en efectivo o como disminución de una deuda mantenida con las Administraciones Públicas.

10 Un préstamo condonable, proveniente del sector público, se trata como una subvención cuando existe razonable seguridad de que la entidad cumplirá los términos exigidos para la condonación del mismo.

10A El beneficio de un préstamo público a un tipo de interés inferior al del mercado se tratará como una subvención oficial. El préstamo se reconocerá y valorará de acuerdo con la NIIF 9 *Instrumentos financieros*. El beneficio del tipo de interés inferior al del mercado se valorará como la diferencia entre el importe en libros inicial del préstamo determinado conforme a la NIIF 9 y el importe recibido. El beneficio se contabilizará de acuerdo con esta norma. Al identificar los costes que pretenden compensar los beneficios del préstamo, la entidad tendrá en cuenta las condiciones y obligaciones que hayan sido cumplidas, o deban cumplirse.

11 Una vez reconocida la subvención oficial, todo eventual activo contingente o pasivo contingente relacionados con ella serán tratados de acuerdo con la NIC 37, *Provisiones, pasivos contingentes y activos contingentes.*

12 Las subvenciones oficiales se reconocerán en resultados sobre una base sistemática a lo largo de los ejercicios en los que la entidad reconozca como gasto los costes relacionados que la subvención pretende compensar.

13 Existen dos métodos para contabilizar las subvenciones oficiales: el método del capital, en el que las subvenciones no se reconocerán en el resultado del ejercicio, y el método de la renta, que reconoce las subvenciones en el resultado de uno o más ejercicios.

14 Aquéllos que defienden el método del capital argumentan lo siguiente:

(a) las subvenciones oficiales son un recurso financiero, y deben tratarse como tales en el estado de situación financiera, en vez de reconocerse en el resultado del ejercicio para compensar las partidas de gastos que financian. Puesto que no se espera su devolución, estas subvenciones no deberían reconocerse en el resultado del ejercicio

(b) resulta inapropiado reconocer las subvenciones oficiales en el resultado del ejercicio, puesto que no han sido generadas por la entidad, sino que representan un incentivo suministrado por el sector público sin que tengan relación con coste alguno.

15 Los siguientes son argumentos en defensa del método de la renta:

(a) puesto que las subvenciones oficiales se reciben de una fuente distinta a los accionistas, no deberían reconocerse directamente en el patrimonio neto, sino que deberían reconocerse en los resultados durante los ejercicios adecuados.

(b) las subvenciones oficiales raramente son gratuitas. La entidad las obtiene tras cumplir ciertas condiciones y someterse a determinadas obligaciones. Por lo tanto, deberían reconocerse a lo largo de los ejercicios en los que la entidad reconozca como gasto los costes relacionados que la subvención pretende compensar.

(c) puesto que el impuesto sobre las ganancias y otros tributos son gastos, resulta lógico tratar de la misma forma a las subvenciones oficiales, ya que son una extensión de las políticas fiscales, que afectan al resultado del ejercicio.

16 Es fundamental para el método de la renta que las subvenciones oficiales se reconozcan sobre una base sistemática en el resultado a lo largo de los ejercicios en los que la entidad reconozca como gasto los costes relacionados que la subvención pretende compensar. El reconocimiento de las subvenciones oficiales en el resultado en el momento de su cobro, no está de acuerdo con la hipótesis contable del devengo (véase la NIC 1, *Presentación de estados financieros*), y únicamente podría ser aceptable cuando no exista otro criterio para distribuir la subvención entre ejercicios, distinto del aquél en el que se recibió.

17 En la mayoría de los casos, los ejercicios a lo largo de los que una entidad reconoce los costes o gastos relacionados con la subvención oficial se pueden establecer con facilidad. Así, las subvenciones que cubren gastos específicos se contabilizarán en el resultado del mismo ejercicio que los gastos correspondientes. De forma similar, las subvenciones relacionadas con activos que se amortizan, normalmente se contabilizarán en el resultado de los mismos ejercicios y en las mismas proporciones en los que se reconozca la depreciación de esos activos.

18 Las subvenciones relacionadas con activos que no se amortizan pueden requerir también el cumplimiento de ciertas obligaciones, y así, se reconocerán en el resultado de los ejercicios que soporten los costes necesarios para cumplir con dichas obligaciones. Por ejemplo, una subvención para terrenos puede estar condicionada a la construcción de un edificio en ellos, y podría ser apropiado reconocerla en resultados a lo largo de la vida útil de dicho edificio.

19 A veces, las subvenciones se reciben como parte de un paquete de ayudas financieras o fiscales, y para conseguirlas es necesario cumplir un cierto número de condiciones. En tales casos, es necesaria la identificación cuidadosa de las condiciones que dan lugar a los costes y gastos, para determinar los ejercicios en los que las subvenciones serán imputadas como ingresos. Puede ser apropiado distribuir parte de las subvenciones con arreglo a una base y parte con arreglo a otra diferente.

20 Una subvención oficial a recibir en compensación por gastos o pérdidas ya incurridos, o bien con el propósito de prestar apoyo financiero inmediato a la entidad, sin costes posteriores relacionados, se reconocerá en el resultado del ejercicio en que se convierta en exigible.

21 En ciertas circunstancias, una subvención oficial puede concederse con el propósito de dar apoyo financiero inmediato a una entidad, más que como incentivo para llevar a cabo desembolsos específicos. Estas subvenciones pueden estar destinadas a una entidad en concreto, y no a una categoría concreta de beneficiarios. Estas circunstancias pueden justificar el reconocimiento de las subvenciones en el resultado del ejercicio en el que la entidad cumpla las condiciones para recibirla, revelará además la correspondiente información para asegurar de que su efecto se comprenda claramente.

22 Una subvención oficial puede resultar exigible por una entidad como compensación de gastos o pérdidas incurridos en ejercicios anteriores. Estas subvenciones se reconocerán en el resultado del ejercicio en el que sean exigibles, y se revelará la correspondiente información para asegurar que su efecto se comprenda claramente.

Subvenciones oficiales no monetarias

23 Las subvenciones oficiales pueden adoptar la forma de transferencias de activos no monetarios, tales como terrenos u otros recursos, para uso de la entidad. En tales circunstancias, es habitual determinar el valor razonable de cada activo no monetario y contabilizar, tanto la subvención, como cada activo por el correspondiente valor razonable. En ocasiones se sigue un procedimiento alternativo consistente en reflejar las subvenciones y los activos relacionados por importes simbólicos.

Tratamiento de las subvenciones relacionadas con activos (o de capital)

24 Las subvenciones oficiales relacionadas con activos (o de capital), incluyendo las de carácter no monetario valoradas según su valor razonable, deben presentarse en el balance, bien reconociéndolas como partidas de ingresos diferidos, bien como deducciones del importe en libros de los activos con los que se relacionan.

25 Se consideran alternativas aceptables para la presentación de subvenciones (o partes apropiadas de las mismas) relacionadas con activos, dos métodos diferentes de presentación en los estados financieros.

26 Un método contabiliza las subvenciones como ingreso diferido que se reconoce en resultados sobre una base sistemática a lo largo de la vida útil del correspondiente activo.

27 El otro método deduce la subvención del cálculo del importe en libros del correspondiente activo. La subvención se reconoce en resultados a lo largo de la vida de un activo que se amortiza como una reducción del gasto por amortización.

28 La adquisición de activos y la recepción de las subvenciones relacionadas con ellos, pueden originar importantes movimientos en los flujos de efectivo de la entidad. Por esta razón, y con el fin de mostrar la inversión bruta en activos, tales movimientos se presentan con frecuencia como partidas separadas en el estado de flujos de efectivo, con independencia de si las subvenciones se deducen o no de los activos con los que se relacionan, a efectos de presentación en el estado de situación financiera

Tratamiento de las subvenciones relacionadas con los ingresos (o de explotación)

29 Las subvenciones relacionadas con los ingresos (o de explotación) se presentarán como parte de los resultados, ya sea como rúbrica separada o bajo rúbricas generales tales como «Otros ingresos»; alternativamente, pueden aparecer como deducciones de los gastos con los que se relacionan.

29A [Eliminado]

30 Los que defienden el primer método argumentan que resulta inapropiado compensar ingresos y gastos, y que la separación de las subvenciones y los gastos correspondientes facilita la comparación con otros gastos no afectados por las subvenciones. En favor del segundo método se argumenta que las entidades no habrían incurrido en los gastos en cuestión de no contar con las subvenciones, y, por tanto, la presentación puede resultar equívoca si no se hace compensando gastos y subvenciones.

31 Uno y otro método se consideran aceptables para el tratamiento de las subvenciones relacionadas con los ingresos (o de explotación). Para la adecuada comprensión de los estados financieros, puede ser necesario revelar la existencia de las subvenciones. Además, normalmente es adecuado y conveniente revelar el efecto que las subvenciones tienen sobre cualquier partida de ingresos o gastos, en los que se requiera presentación separada.

Devolución de subvenciones oficiales

32 Una subvención que se convierta en reembolsable se contabilizará como un cambio en una estimación contable (véase la NIC 8, *Políticas contables, cambios en las estimaciones contables y errores*). La devolución de una subvención relacionada con los ingresos, o de explotación, tendrá como contrapartida, en primer lugar, cualquier importe diferido contabilizado en relación con la subvención. En la medida en que el reembolso supere la cuantía diferida, o si ésta no existiese, la contrapartida del reembolso se reconocerá en el resultado del ejercicio. La devolución de una subvención relacionada con un activo, o de capital, se registrará como un aumento del importe en libros del activo, o como una reducción del saldo del importe diferido por la cuantía a reembolsar. La amortización acumulada que se hubiese reconocido en resultados hasta la fecha, en ausencia de la subvención, se registrará en el resultado del ejercicio.

33 Las circunstancias que han dado lugar al reembolso de subvenciones relacionadas con activos (o de capital), pueden exigir la consideración de posibles deterioros en los nuevos importes en libros de los activos, una vez realizadas las devoluciones.

Ayudas públicas

34 Si bien han sido excluidas de la definición de subvenciones oficiales, en el párrafo 3 de esta Norma, existen ciertas modalidades de ayudas públicas a las que no se les puede asignar razonablemente un valor, y otras en forma de transacciones con las Administraciones Públicas que no pueden ser distinguidas de las operaciones comerciales normales de la entidad.

35 Ejemplos de ayudas públicas que no pueden valorarse razonablemente son los servicios de asistencia técnica o comercial, y la prestación de garantías por parte del sector público. Un ejemplo de ayuda pública, que no puede ser distinguida de las operaciones comerciales normales de la entidad, es toda política de aprovisionamientos inducida por el sector público, que sea la causa directa de una parte de las ventas de la entidad. La existencia de beneficios en tales casos puede ser incuestionable, pero cualquier intento para separar las actividades comerciales de la ayuda pública podría resultar arbitrario.

36 Las peculiaridades del beneficio, en los anteriores ejemplos, puede requerir revelar información acerca de la naturaleza, alcance y duración de las ayudas públicas, si ello fuera necesario, en orden a la correcta comprensión de los estados financieros.

38 Para la presente Norma, las ayudas públicas procedentes del sector público no incluyen el suministro de infraestructura para mejora de la red de comunicación y transporte, ni la provisión de mejores medios como, por ejemplo, el riego o una red de acequias, siempre que tales facilidades estén disponibles para el provecho de toda la comunidad local.

Información a revelar

39 Debe revelarse información sobre los siguientes extremos:

(a) las políticas contables adoptadas en relación con las subvenciones oficiales, incluyendo los métodos de presentación adoptados en los estados financieros;

(b) la naturaleza y alcance de las subvenciones oficiales reconocidas en los estados financieros, así como una indicación de otras modalidades de ayudas públicas, de las que se hayan beneficiado directamente las entidades; y

(c) las condiciones incumplidas y otras contingencias relacionadas con las ayudas públicas que se hayan contabilizado.

Disposiciones transitorias

40 Toda entidad que adopte por primera vez esta Norma, debe:

(a) cumplir con las exigencias contenidas en ella en cuanto a información a revelar, donde sean aplicables; y

(b) una u otra de las siguientes informaciones:

(i) ajustar sus estados financieros por medio de un cambio en las políticas contables, de acuerdo con la NIC 8; o

(ii) aplicar las disposiciones contenidas en esta Norma solamente a las subvenciones o partes de subvenciones a recibir o reembolsar después de la fecha de vigencia de la misma.

Fecha de vigencia

41 Esta Norma tendrá vigencia para los estados financieros que abarquen ejercicios que comiencen a partir del 1 de enero de 1984.

42 La NIC 1 (revisada en 2007) modificó la terminología utilizada en el resto de las NIIF. Además añadió el párrafo 29A. Una entidad deberá aplicar esas modificaciones para ejercicios anuales que comiencen a partir del 1 de enero de 2009. Si una entidad aplica la NIC 1 (revisada en 2007) a ejercicios anteriores, las modificaciones se aplicarán también esos ejercicios.

43 Se eliminó el párrafo 37 y se añadió el párrafo 10A mediante el documento *Mejoras de las Normas e Interpretaciones* emitido en mayo de 2008. Una entidad aplicará esas modificaciones de forma prospectiva a los préstamos públicos recibidos en los ejercicios que comiencen a partir del 1 de enero de 2009. Se permite su aplicación anticipada. Si una entidad aplicase las modificaciones en un ejercicio que comience con anterioridad, revelará este hecho.

44 [Eliminado]

45 La NIIF 13, publicada en mayo de 2011, modifica la definición de valor razonable en el párrafo 3. Una entidad aplicará esa modificación cuando aplique la NIIF 13.

46 Mediante el documento *Presentación de partidas de otro resultado global* (Modificaciones de la NIC 1), publicado en junio de 2011, se modificó el párrafo 29 y se eliminó el párrafo 29A. La entidad aplicará esas modificaciones cuando aplique la NIC 1 modificada en junio de 2011.

47 [Eliminado]

48 La NIIF 9 emitida en julio de 2014 modificó el párrafo 10A y eliminó los párrafos 44 y 47. Las entidades aplicarán esas modificaciones cuando apliquen la NIIF 9.

Norma Internacional de Contabilidad 21
Efectos de las variaciones en los tipos de cambio de la moneda extranjera

NIC 21

Norma Internacional de Contabilidad nº 21
Efectos de las variaciones en los tipos de cambio de la moneda extranjera

Objetivo

1 Una entidad podrá llevar a cabo actividades en el extranjero de dos maneras diferentes. Puede realizar transacciones en moneda extranjera o bien puede tener negocios en el extranjero. Además, la entidad podrá presentar sus estados financieros en una moneda extranjera. El objetivo de esta norma es prescribir cómo se incorporan, en los estados financieros de una entidad, las transacciones en moneda extranjera y los negocios en el extranjero, y cómo convertir los estados financieros a la moneda de presentación elegida.

2 Los principales problemas que se presentan son el tipo o tipos de cambio a utilizar, así como la manera de informar sobre los efectos de las variaciones en los tipos de cambio dentro de los estados financieros.

Alcance

3 Esta norma se aplicará:

(a) al contabilizar las transacciones y saldos en moneda extranjera, salvo las transacciones y saldos con derivados que estén dentro del alcance de la NIIF 9 *Instrumentos financieros*;

(b) al convertir los resultados y la situación financiera de los negocios en el extranjero que se incluyan en los estados financieros de la entidad, ya sea por consolidación o por el método de la participación; y

(c) al convertir los resultados y la situación financiera de la entidad a una moneda de presentación.

4 La NIIF 9 es de aplicación a muchos derivados en moneda extranjera y, por tanto, éstos quedan excluidos del alcance de esta norma. No obstante, aquellos derivados en moneda extranjera que no estén dentro del alcance de la NIIF 9 (por ejemplo, ciertos derivados en moneda extranjera implícitos en otros contratos) estarán dentro del alcance de esta norma. Esta norma también se aplicará cuando la entidad convierta los importes relacionados con derivados de su moneda funcional a la moneda de presentación.

5 Esta norma no se aplicará a la contabilidad de coberturas para partidas en moneda extranjera, incluyendo la cobertura de la inversión neta en un negocio en el extranjero. La NIIF 9 se aplica a la contabilidad de coberturas.

6 Esta Norma se aplicará en la presentación de los estados financieros de una entidad en una moneda extranjera. Además, establece los requisitos para que los estados financieros resultantes puedan ser calificados como conformes con las Normas Internacionales de Información Financiera. También se especifica la información a revelar, en el caso de conversión de información financiera a una moneda extranjera que no cumpla los anteriores requisitos.

7 Esta Norma no se aplicará en la presentación, dentro del estado de flujos de efectivo, de los flujos de efectivo que se deriven de transacciones en moneda extranjera, ni de la conversión de los flujos de efectivo de los negocios en el extranjero (véase la NIC 7 *Estados de flujos de efectivo*).

Definiciones

8 **Los siguientes términos se usan, en la presente Norma, con el significado que a continuación se especifica:**

Tipo de cambio de cierre **es el tipo de cambio de contado existente en la fecha del balance.**

Diferencia de cambio **es la que surge al convertir un determinado número de unidades de una moneda a otra moneda, utilizando tipos de cambio diferentes.**

Tipo de cambio **es la relación de cambio entre dos monedas.**

Valor razonable **es el precio que se recibiría por la venta de un activo o se pagaría para transferir un pasivo mediante una transacción ordenada entre los participantes en el mercado en la fecha de valoración. (Véase NIIF 13 *Valoración del valor razonable*).**

Moneda extranjera (o divisa) **es cualquier moneda distinta de la moneda funcional de la entidad.**

Negocio en el extranjero **es toda entidad dependiente, asociada, acuerdo conjunto o sucursal de la entidad que informa, cuyas actividades están basadas o se llevan a cabo en un país o moneda distintos a los de la entidad que informa.**

Moneda funcional **es la moneda del entorno económico principal en el que opera la entidad.**

Un *grupo* es el conjunto formado por la dominante y todas sus dependientes.

Partidas monetarias **son unidades monetarias mantenidas en efectivo, así como activos y pasivos que se van a recibir o pagar, mediante una cantidad fija o determinable de unidades monetarias.**

Inversión neta en un negocio en el extranjero **es el importe que corresponde a la participación de la entidad que presenta sus estados financieros, en los activos netos del citado negocio.**

Moneda de presentación **es la moneda en que se presentan los estados financieros.**

Tipo de cambio de contado **es el tipo de cambio utilizado en las transacciones con entrega inmediata.**

Desarrollo de las definiciones

Moneda funcional

9 El entorno económico principal en el que opera la entidad es, normalmente, aquél en el que ésta genera y emplea el efectivo principalmente. Para determinar su moneda funcional, la entidad considerará los siguientes factores:

(a) La moneda:

(i) que influya fundamentalmente en los precios de venta de los bienes y servicios (con frecuencia será la moneda en la cual se denominen y liquiden los precios de venta de sus bienes y servicios); y

(ii) del país cuyas fuerzas competitivas y regulaciones determinen fundamentalmente los precios de venta de sus bienes y servicios.

(b) La moneda que influya fundamentalmente en los costes de mano de obra, de los materiales y de otros costes de producir los bienes o suministrar los servicios (con frecuencia será la moneda en la cual se denominen y liquiden tales costes).

10 Los siguientes factores también podrán proporcionar una evidencia acerca de la moneda funcional de una entidad:

(a) la moneda en la cual se generan los fondos de las actividades de financiación (esto es, la que corresponda a los instrumentos de deuda y de patrimonio neto emitidos).

(b) la moneda en que se mantengan los importes cobrados por las actividades de explotación.

11 Se considerarán, además, los siguientes factores al determinar la moneda funcional de un negocio en el extranjero, así como al decidir si esta moneda funcional es la misma que la correspondiente a la entidad que informa (en este contexto, la entidad que informa es la que tiene al negocio en el extranjero como dependiente, sucursal, asociada o acuerdo conjunto):

(a) Si las actividades del negocio en el extranjero se llevan a cabo como una extensión de la entidad que informa, en lugar de hacerlo con un grado significativo de autonomía. Un ejemplo de la primera

situación descrita será cuando el negocio en el extranjero sólo venda bienes importados de la entidad que informa, y remita a la misma los importes obtenidos. Un ejemplo de la segunda situación descrita se producirá cuando el negocio acumule efectivo y otras partidas monetarias, incurra en gastos, genere ingresos y tome préstamos utilizando, sustancialmente, su moneda local.

(b) Si las transacciones con la entidad que informa constituyen una proporción elevada o reducida de las actividades del negocio en el extranjero.

(c) Si los flujos de efectivo de las actividades del negocio en el extranjero afectan directamente a los flujos de efectivo de la entidad que informa, y están disponibles para ser remitidos a la misma.

(d) Si los flujos de efectivo de las actividades del negocio en el extranjero son suficientes para atender las obligaciones por deudas actuales y esperadas, en el curso normal de la actividad, sin que la entidad que informa deba poner fondos a su disposición.

12 Cuando los indicadores descritos en el párrafo anterior sean contradictorios, y no resulte obvio cuál es la moneda funcional, la dirección empleará su juicio para determinar la moneda funcional que más fielmente represente los efectos económicos de las transacciones, eventos y condiciones subyacentes. Como parte de este proceso, la dirección concederá prioridad a los indicadores fundamentales del párrafo 9, antes de tomar en consideración los indicadores de los párrafos 10 y 11, que han sido diseñados para proporcionar una evidencia adicional que apoye la determinación de la moneda funcional de la entidad.

13 La moneda funcional de la entidad reflejará las transacciones, eventos y condiciones que subyacen y sean relevantes para la misma. De acuerdo con ello, una vez decidida la moneda funcional, no se cambiará, a menos que se produzca un cambio en tales transacciones, eventos o condiciones.

14 Si la moneda funcional es la moneda de una economía hiperinflacionaria, los estados financieros de la entidad se reexpresarán de acuerdo con la NIC 29 *Información financiera en economías hiperinflacionarias*. La entidad no podrá evitar la reexpresión de acuerdo con la NIC 29, por ejemplo, adoptando como moneda funcional una moneda diferente de la que hubiera determinado aplicando esta Norma (tal como la moneda funcional de su dominante).

Inversión neta en un negocio en el extranjero

15 La entidad puede tener una partida monetaria que ha de cobrar o pagar al negocio en el extranjero. Si la liquidación de esa partida no está contemplada, ni es probable que se produzca en un futuro previsible, la partida será, en el fondo, una parte de la inversión neta de la entidad en ese negocio en el extranjero, y se contabilizará de acuerdo con los párrafos 32 y 33. Entre estas partidas monetarias pueden estar incluidos préstamos o partidas a cobrar a largo plazo, pero que no se incluyen las cuentas de deudores o acreedores comerciales.

15A La entidad que tenga una partida monetaria que haya de cobrar o pagar al negocio en el extranjero, tal como se describe en el párrafo 15, puede ser cualquier entidad dependiente del grupo. Por ejemplo, una entidad tiene dos dependientes, A y B. La dependiente B es un negocio en el extranjero. La dependiente A concede un préstamo a la dependiente B. El préstamo de la dependiente A que ha de cobrar a la dependiente B formaría parte de la inversión neta de la entidad en la dependiente B si la liquidación del préstamo no está contemplada, ni es probable que se produzca en un futuro previsible. Éste sería igualmente el caso si la dependiente A fuera un negocio en el extranjero.

Partidas monetarias

16 La característica esencial de una partida monetaria es el derecho a recibir (o la obligación de entregar) una cantidad fija o determinable de unidades monetarias. Entre los ejemplos se incluyen: pensiones y otras prestaciones a empleados que se pagan en efectivo; suministros que se liquidan en efectivo; pasivos por arrendamientos y dividendos en efectivo que se hayan reconocido como pasivos. Asimismo, serán partidas monetarias los contratos para recibir (o entregar) un número variable de instrumentos de patrimonio neto propios de la entidad o una cantidad variable de activos, en los cuales el valor razonable a recibir (o entregar) por ese contrato sea igual a una suma fija o determinable de unidades monetarias. Por el contrario, la característica esencial de una partida no monetaria es la ausencia de un derecho a recibir (o una obligación de entregar) una cantidad fija o determinable de unidades monetarias. Entre los ejemplos se incluyen: importes pagados por anticipado de bienes y servicios; fondo de comercio; activos intangibles; existencias; inmovilizado material; activos por derecho de uso, así como los suministros que se liquiden mediante la entrega de un activo no monetario.

Resumen del enfoque requerido por esta Norma

17 Al elaborar los estados financieros, cada entidad —ya sea una entidad aislada, una entidad con negocios en el extranjero (como una dominante) o un negocio en el extranjero (como una dependiente o sucursal)— determinará su moneda funcional de acuerdo con los párrafos 9 a 14. La entidad convertirá las partidas en moneda extranjera a la moneda funcional e informará de los efectos de esta conversión, de acuerdo con los párrafos 20 a 37 y 50.

18 Muchas entidades que presentan estados financieros están compuestas por varias entidades individuales (por ejemplo, un grupo está formado por una dominante y una o más dependientes). Algunos tipos de entidades, ya sean, o no, miembros de un grupo, pueden tener inversiones en asociadas o acuerdos conjuntos. También pueden tener sucursales. Es necesario que los resultados y la situación financiera de cada entidad individual incluida en la entidad que informa, se conviertan a la moneda en la que esta entidad presente sus estados financieros. Esta Norma permite a la entidad que informa utilizar cualquier moneda (o monedas) para presentar sus estados financieros. Los resultados y la situación financiera de cada entidad individual que forme parte de la entidad que informa, pero cuya moneda funcional sea diferente de la moneda de presentación, se convertirán de acuerdo con los párrafos 38 a 50.

19 Esta norma permite asimismo, a una entidad aislada que elabore estados financieros, o bien a una entidad que elabore estados financieros separados de acuerdo con la NIC 27 *Estados financieros separados*, utilizar cualquier moneda (o monedas) para presentar sus estados financieros. Si la moneda de presentación utilizada por la entidad es distinta de su moneda funcional, sus resultados y situación financiera se convertirán a la moneda de presentación de acuerdo con los párrafos 38 a 50.

Información, en moneda funcional, sobre las transacciones en moneda extranjera

Reconocimiento inicial

20 Una transacción en moneda extranjera es toda transacción cuyo importe se denomina o exige su liquidación, en una moneda extranjera, entre las que se incluyen aquéllas en que la entidad:

(a) compra o vende bienes o servicios cuyo precio se denomina en una moneda extranjera;

(b) presta o toma prestados fondos, si los importes correspondientes se establecen a cobrar o pagar en una moneda extranjera; o

(c) adquiere, enajena o dispone por otra vía de activos, o bien incurre o liquida pasivos, siempre que estas operaciones se hayan denominado en moneda extranjera.

21 **Toda transacción en moneda extranjera se registrará, en el momento de su reconocimiento inicial, utilizando la moneda funcional, mediante la aplicación al importe en moneda extranjera, del tipo de cambio de contado en la fecha de la transacción entre la moneda funcional y la moneda extranjera.**

22 La fecha de una transacción es la fecha en la cual dicha transacción cumple las condiciones para su reconocimiento de acuerdo con las Normas Internacionales de Información Financiera. Por razones de orden práctico, a menudo se utiliza un tipo de cambio aproximado al existente en el momento de realizar la transacción, por ejemplo, puede utilizarse el correspondiente tipo medio semanal o mensual, para todas las transacciones que tengan lugar en ese intervalo de tiempo, en cada una de las clases de moneda extranjera usadas por la entidad. Sin embargo, cuando los tipos de cambio hayan variado de forma significativa, resultará inadecuado la utilización del tipo medio del periodo.

Información al final de los ejercicios posteriores sobre los que se informa

23 Al final de cada ejercicio sobre el que se informa:

(a) las partidas monetarias en moneda extranjera se convertirán utilizando el tipo de cambio de cierre;

(b) las partidas no monetarias en moneda extranjera que se valoren en términos de coste histórico, se convertirán utilizando el tipo de cambio en la fecha de la transacción; y

(c) las partidas no monetarias en moneda extranjera que se valoren al valor razonable, se convertirán utilizando los tipos de cambio de la fecha en que se valore este valor razonable.

24 Para determinar el importe en libros de una partida se tendrán en cuenta, además, las otras Normas que sean de aplicación. Por ejemplo, los inmovilizados materiales pueden ser valorados en términos de valor revalorizado o coste histórico, de acuerdo con la NIC 16 *Inmovilizado material*. Con independencia de si se ha determinado el importe en libros utilizando el coste histórico o el valor revalorizado, siempre que dicho importe se haya establecido en moneda extranjera, se convertirá a la moneda funcional utilizando las reglas establecidas en la presente Norma.

25 El importe en libros de algunas partidas se determina comparando dos o más importes distintos. Por ejemplo, el importe en libros de las existencias es el menor entre el coste y el valor neto realizable, de acuerdo con la NIC 2 *Existencias*. De forma similar, y de acuerdo con la NIC 36 *Deterioro del valor de los activos*, el importe en libros de un activo, para el que exista un indicio de deterioro del valor, será el menor entre su importe en libros, anterior a la consideración de las posibles pérdidas por ese deterioro del valor, y su importe recuperable. Cuando la partida en cuestión sea un activo no monetario, valorado en una moneda extranjera, el importe en libros se determinará comparando:

(a) el coste o importe en libros, según lo que resulte apropiado, convertidos al tipo de cambio en la fecha de determinación de ese importe (por ejemplo, al tipo de cambio a la fecha de la transacción para una partida que se valore en términos de coste histórico), y

(b) el valor neto realizable o el importe recuperable, según lo que resulte apropiado, convertidos al tipo de cambio en la fecha de determinación de ese valor (por ejemplo, al tipo de cambio de cierre en la fecha del balance).

El efecto de esta comparación podrá dar lugar al reconocimiento de una pérdida por deterioro en la moneda funcional, que podría no ser objeto de reconocimiento en la moneda extranjera, o viceversa.

26 Cuando se disponga de varios tipos de cambio, se utilizará aquél en el que los flujos futuros de efectivo representados por la transacción o el saldo considerado hubieran podido ser liquidados, si tales flujos hubieran ocurrido en la fecha de la valoración. Cuando se haya perdido temporalmente la posibilidad de negociar dos monedas en condiciones de mercado, el tipo a utilizar será el primero que se fije en una fecha posterior, en el que se puedan negociar las divisas en las condiciones citadas.

Reconocimiento de las diferencias de cambio

27 Como se ha señalado en el párrafo 3, letra (a), y el párrafo 5, la norma aplicable a la contabilidad de coberturas para partidas en moneda extranjera es la NIIF 9. La aplicación de la contabilidad de coberturas requiere que la entidad contabilice algunas diferencias de cambio de una manera distinta al tratamiento establecido en esta norma. Por ejemplo, la NIIF 9 requiere que, en una cobertura de flujos de efectivo, las diferencias de cambio de las partidas monetarias que cumplan las condiciones para ser instrumento de cobertura se reconozcan inicialmente en otro resultado global, en la medida en que la cobertura sea eficaz.

28 Las diferencias de cambio que surjan al liquidar las partidas monetarias, o al convertir las partidas monetarias a tipos diferentes de los que se utilizaron para su reconocimiento inicial, ya se hayan producido durante el ejercicio o en estados financieros previos, se reconocerán en el resultado del ejercicio en el que aparezcan, con las excepciones descritas en el párrafo 32.

29 Aparecerá una diferencia de cambio cuando se tengan partidas monetarias como consecuencia de una transacción en moneda extranjera, y se haya producido una variación en el tipo de cambio entre la fecha de la transacción y la fecha de liquidación. Cuando la transacción se liquide en el mismo ejercicio en el que haya ocurrido, toda la diferencia de cambio se reconocerá en ese ejercicio. No obstante, cuando la transacción se liquide en un ejercicio posterior, la diferencia de cambio reconocida en cada uno de los ejercicios, hasta la fecha de liquidación, se determinará a partir de la variación que se haya producido en los tipos de cambio durante cada ejercicio.

30 Cuando se reconozca en otro resultado global pérdidas o ganancias derivadas de una partida no monetaria, cualquier diferencia de cambio, incluida en esas pérdidas o ganancias, también se reconocerá en otro resultado global. Por el contrario, cuando las pérdidas o ganancias derivadas de una partida no monetaria se reconozcan en el resultado del ejercicio, cualquier diferencia de cambio, incluida en esas pérdidas o ganancias, también se reconocerá en el resultado del ejercicio.

31 En otras Normas se exige el reconocimiento de algunas pérdidas o ganancias directamente en el patrimonio neto. Por ejemplo, la NIC 16 establece el reconocimiento directo, dentro el patrimonio neto, de algunas pérdidas o ganancias surgidas por la revalorización del inmovilizado material. Cuando estos activos se valoren en moneda extranjera, el apartado (c) del párrafo 23 de esta Norma requiere que el importe revalorizado sea convertido utilizando el tipo en la fecha en que se determine el nuevo valor, lo que producirá una diferencia de cambio que se reconocerá también en el patrimonio neto.

32 **Las diferencias de cambio surgidas en una partida monetaria que forme parte de la inversión neta en un negocio extranjero de la entidad (véase el párrafo 15), se reconocerán en el resultado del ejercicio de los estados financieros separados de la entidad que informa o bien en los estados financieros individuales del negocio en el extranjero, según resulte apropiado. En los estados financieros que contengan al negocio en el extranjero y a la entidad que informa (por ejemplo, los estados financieros consolidados si el negocio en el extranjero es una dependiente), esas diferencias de cambio se reconocerán inicialmente en otro resultado global y serán reclasificadas desde patrimonio neto al resultado cuando se enajene o se disponga por otra vía del negocio en el extranjero, de acuerdo con el párrafo 48.**

33 Cuando una partida monetaria forme parte de la inversión neta realizada por la entidad que informa en un negocio en el extranjero, y esté denominada en la moneda funcional de la entidad que informa, podrá aparecer una diferencia de cambio en los estados financieros individuales del negocio en el extranjero, en función de la situación descrita en el párrafo 28. Si esta partida estuviese denominada en la moneda funcional del negocio en el extranjero, la diferencia de cambio surgida conforme a la situación descrita en el citado párrafo 28, aparecería en los estados financieros separados de la entidad que informa. Si esta partida estuviese denominada en una moneda que no sea la moneda funcional de la entidad que informa o del negocio en el extranjero, surgirá una diferencia de cambio en los estados financieros separados de la entidad que informa y en los estados financieros individuales del negocio en el extranjero, de conformidad con el párrafo 28. Tales diferencias de cambio se reconocerán en otro resultado global en los estados financieros que contengan al negocio en el extranjero y a la entidad que informa (es decir, en los estados financieros donde el negocio en el extranjero se encuentre consolidado o contabilizado según el método de la participación).

34 Cuando la entidad lleve sus registros y libros contables en una moneda diferente a su moneda funcional y proceda a elaborar sus estados financieros, convertirá todos los importes a la moneda funcional, de acuerdo con lo establecido en los párrafos 20 a 26. Como resultado de lo anterior, se obtendrán los mismos importes, en términos de moneda funcional, que se hubieran obtenido si las partidas se hubieran registrado originalmente en dicha moneda funcional. Por ejemplo, las partidas monetarias se convertirán a la moneda funcional utilizando los tipos de cambio de cierre, y las partidas no monetarias que se valoren al coste histórico, se convertirán utilizando el tipo de cambio correspondiente a la fecha de la transacción que originó su reconocimiento.

Cambio de moneda funcional

35 **Cuando se produzca un cambio de moneda funcional en la entidad, ésta aplicará los procedimientos de conversión que sean aplicables a la nueva moneda funcional de forma prospectiva, desde la fecha del cambio.**

36 Como se ha señalado en el párrafo 13, la moneda funcional de la entidad ha de reflejar las transacciones, eventos y condiciones que subyacen y son relevantes para la misma. De acuerdo con lo anterior, una vez que se haya determinado la moneda funcional, sólo podrá cambiarse si se modifican las mismas. Por ejemplo, un cambio en la moneda que influya de forma determinante en los precios de venta de los bienes y servicios, podría inducir a un cambio en la moneda funcional de la entidad.

37 El efecto de un cambio de moneda funcional se contabilizará de forma prospectiva. Es decir, la entidad convertirá todas las partidas a la nueva moneda funcional utilizando el tipo de cambio a la fecha en que se produzca aquél. Los importes resultantes ya convertidos, en el caso de partidas no monetarias, se considerarán como sus correspondientes costes históricos. Las diferencias de cambio procedentes de la conversión de un negocio en el extranjero, que se hubieran clasificado anteriormente en otro resultado global de acuerdo con los párrafos 32 y 39(c), no se reclasificarán de patrimonio al resultado hasta la disposición del negocio en el extranjero.

Utilización de una moneda de presentación distinta de la moneda funcional

Conversión a la moneda de presentación

38 La entidad podrá presentar sus estados financieros en cualquier moneda (o monedas). Si la moneda de presentación difiere de la moneda funcional de la entidad, ésta deberá convertir sus resultados y situación financiera a la moneda de presentación elegida. Por ejemplo, cuando un grupo esté formado por entidades individuales con monedas funcionales diferentes, habrá de expresar los resultados y la situación financiera de cada entidad en una moneda común, con el fin de presentar estados financieros consolidados.

39 **Los resultados y la situación financiera de una entidad cuya moneda funcional no se corresponda con la moneda de una economía hiperinflacionaria, se convertirán a una moneda de presentación diferente, utilizando los siguientes procedimientos:**

(a) los activos y pasivos de cada uno de los balances presentados (es decir, incluyendo las cifras comparativas), se convertirán al tipo de cambio de cierre de la fecha de ese estado de situación financiera;

(b) los ingresos y gastos de cada estado que presenta los resultados y otro resultado global (es decir, incluyendo las cifras comparativas), se convertirán aplicando los tipos de cambio vigentes en la fecha de cada transacción; y

(c) todas las diferencias de cambio que se produzcan como resultado de lo anterior, se reconocerán en otro resultado global.

40 Con frecuencia, para la conversión de las partidas de ingresos y gastos, se utiliza por razones prácticas un tipo aproximado, representativo de los cambios existentes en las fechas de las transacciones, como puede ser el tipo de cambio medio del periodo. Sin embargo, cuando los tipos de cambio hayan variado de forma significativa, resultará inadecuado la utilización del tipo medio del periodo.

41 Las diferencias de cambio a las que se refiere el párrafo 39(c) proceden de:

(a) La conversión de los gastos e ingresos al tipo de cambio de las fechas de las transacciones, y la de los activos y pasivos al tipo de cambio de cierre. Estas diferencias de cambio aparecen tanto por las partidas de gastos e ingresos reconocidas en los resultados, como por las reconocidas directamente en el patrimonio neto.

(b) La conversión de activos y pasivos netos iniciales a un tipo de cambio de cierre que sea diferente del tipo utilizado en el cierre anterior.

Estas diferencias de cambio no se reconocen en el resultado porque las variaciones de los tipos de cambio tienen un efecto directo pequeño o nulo en los flujos de efectivo presentes y futuros derivados de las actividades. El importe acumulado de las diferencias de cambio se presenta en un componente separado del patrimonio neto hasta la disposición de un negocio en el extranjero. Cuando las citadas diferencias de cambio se refieren a un negocio en el extranjero que, si bien se consolida, no está participado en su totalidad, las diferencias de cambio acumuladas surgidas de la conversión que sean atribuibles a la participación minoritaria, se atribuirán a la misma y se reconocerán como parte de los intereses minoritarios en el balance consolidado.

42 **Los resultados y situación financiera de una entidad, cuya moneda funcional sea la correspondiente a una economía hiperinflacionaria, se convertirán a una moneda de presentación diferente utilizando los siguientes procedimientos:**

(a) todos los importes (es decir, activos, pasivos, partidas del patrimonio neto, gastos e ingresos, incluyendo también las cifras comparativas correspondientes) se convertirán al tipo de cambio de cierre correspondiente a la fecha del balance más reciente, excepto cuando

(b) los importes sean convertidos a la moneda de una economía no hiperinflacionaria, en cuyo caso, las cifras comparativas serán las que fueron presentadas como importes corrientes del año en cuestión, dentro de los estados financieros del ejercicio precedente (es decir, estos importes no se ajustarán por las variaciones posteriores que se hayan producido en el nivel de precios o en los tipos de cambio).

43 **Cuando la moneda funcional de la entidad sea la de una economía hiperinflacionaria, ésta se reexpresará sus estados financieros antes de aplicar el método de conversión establecido en el párrafo 42, de acuerdo con la NIC 29, excepto las cifras comparativas, en el caso de conversión a la moneda de una economía no hiperinflacionaria (véase el apartado (b) del párrafo 42). Cuando la economía en cuestión deje de ser hiperinflacionaria y la entidad deje de reexpresar sus estados financieros de acuerdo con la NIC 29, utilizará como costes históricos, para convertirlos a la moneda de presentación, los importes reexpresados según el nivel de precios en la fecha en que la entidad dejó de hacer la citada reexpresión.**

Conversión de un negocio en el extranjero

44 Al convertir a una moneda de presentación, los resultados y la situación financiera de un negocio en el extranjero, como paso previo a su inclusión en los estados financieros de la entidad que informa, ya sea mediante consolidación o utilizando el método de la participación, se aplicarán los párrafos 45 a 47, además de lo establecido en los párrafos 38 a 43.

45 La incorporación de los resultados y de la situación financiera de un negocio en el extranjero con los de la entidad que informa sigue los procedimientos normales de consolidación, como la eliminación de los saldos intragrupo y de las transacciones intragrupo de las dependientes (véase la NIIF 10 *Estados financieros*

consolidados). No obstante, un activo (o pasivo) monetario intragrupo, ya sea a corto o a largo plazo, no podrá ser eliminado contra el correspondiente pasivo (o activo) intragrupo, sin mostrar los resultados de las variaciones en los tipos de cambio dentro de los estados financieros consolidados. Esto es así porque la partida monetaria representa un compromiso de convertir una moneda en otra, lo que expone a la entidad que informa, a una pérdida o ganancia por las fluctuaciones del cambio entre las monedas. De acuerdo con esto, en los estados financieros consolidados de la entidad que informa, esta diferencia de cambio se reconocerá en el resultado, o si se deriva de las circunstancias descritas en el párrafo 32, se reconocerá en otro resultado global y acumulado en un componente separado del patrimonio hasta la disposición del negocio en el extranjero.

46 Cuando los estados financieros del negocio en el extranjero y de la entidad que informa estén referidos a fechas diferentes, es frecuente que aquel elabore estados financieros adicionales con la misma fecha que esta. Cuando no sea así, la NIIF 10 permite la utilización de una fecha diferente, siempre que la diferencia no sea mayor de tres meses, y que se realicen ajustes para reflejar los efectos de las transacciones y otros sucesos significativos ocurridos entre las diferentes fechas. En tal caso, los activos y pasivos del negocio en el extranjero se convertirán al tipo de cambio del final del ejercicio sobre el que se informa del negocio en el extranjero. También se practicarán los ajustes pertinentes por las variaciones significativas en los tipos de cambio hasta el final del ejercicio sobre el que se informa de la entidad que informa, de acuerdo con la NIIF 10. Ese mismo enfoque se utilizará al aplicar el método de la participación a las asociadas y los negocios conjuntos de acuerdo con la NIC 28 (modificada en 2011).

47 **Tanto el fondo de comercio surgido en la adquisición de un negocio en el extranjero, como los ajustes del valor razonable practicados al importe en libros de los activos y pasivos, como consecuencia de la adquisición de un negocio en el extranjero, se tratarán como activos y pasivos del mismo. Esto quiere decir que se expresarán en la misma moneda funcional del negocio en el extranjero, y que se convertirán al tipo de cambio de cierre, de acuerdo con los párrafos 39 y 42.**

Venta o disposición por otra vía total o parcial de un negocio en el extranjero

48 **En la disposición de un negocio en el extranjero, el importe acumulado de las diferencias de cambio relacionadas con el negocio en el extranjero, reconocidas en otro resultado global y acumuladas en un componente separado del patrimonio neto, deberá reclasificarse del patrimonio neto al resultado (como un ajuste por reclasificación) cuando se reconozca la ganancia o pérdida de la disposición (véase la NIC 1 *Presentación de estados financieros* (revisada en 2007).**

48A Además de la venta o disposición por otra vía de la participación íntegra de una entidad en un negocio en el extranjero, las ventas o disposiciones por otra vía parciales se contabilizarán también como venta o disposición por otra vía en los siguientes casos:

(a) cuando la venta o disposición por otra vía parcial conlleva la pérdida de control de una dependiente que incluye un negocio en el extranjero, con independencia de si la entidad conserva o no una participación no dominante en su antigua dependiente tras la venta o disposición por otra vía parcial; y

(b) cuando la participación conservada tras la venta o disposición por otra vía parcial de una participación en un acuerdo conjunto o la venta o disposición por otra vía parcial de una participación en una asociada que incluye un negocio en el extranjero es un activo financiero que incluye un negocio en el extranjero.

(c) [Eliminado]

48B En la venta o disposición por otra vía de una dependiente que incluya un negocio en el extranjero, el importe acumulado de diferencias de cambio relacionadas con ese negocio en el extranjero que haya sido atribuido a las participaciones no dominantes deberán darse de baja en cuentas, pero no deberán reclasificarse en resultados.

48C **En la venta o disposición por otra vía parcial de una dependiente que incluya un negocio en el extranjero, la entidad reasignará la parte proporcional del importe acumulado de las diferencias de cambio reconocidas en otro resultado global a las participaciones no dominantes en ese negocio en el extranjero. En cualquier otra venta o disposición por otra vía parcial de un negocio en el extranjero la entidad reclasificará el resultado solo por la parte proporcional del importe acumulado de las diferencias de cambio reconocidas en otro resultado global.**

48D Toda reducción en una participación en la propiedad de una entidad en un negocio en el extranjero es una venta o disposición por otra vía parcial de una participación de una entidad en un negocio en el extranjero, excepto aquellas reducciones incluidas en el párrafo 48A que se contabilizan como ventas o disposiciones por otra vía.

49 Una entidad puede disponer de la totalidad o parte de su participación en un negocio en el extranjero mediante su venta, liquidación, devolución del capital aportado o abandono total de la entidad o de parte de la misma.

Una rebaja del importe en libros de un negocio en el extranjero, debido a sus propias pérdidas o a un deterioro de valor reconocido por el inversor, no constituye una venta o disposición por otra vía parcial. Por consiguiente, en el momento de una rebaja de valor no se reclasificará en resultados parte alguna de las pérdidas o ganancias del negocio en el extranjero reconocidas en otro resultado global.

Efectos impositivos de todas las diferencias de cambio

50 Las pérdidas y ganancias que surjan por diferencias de cambio en las transacciones realizadas en moneda extranjera, así como las diferencias por conversión de los resultados y la situación financiera de una entidad (incluyendo también un negocio en el extranjero) a una moneda diferente, pueden tener efectos impositivos. Para contabilizar estos efectos impositivos se aplicará la NIC 12 *Impuesto sobre las ganancias.*

Información a revelar

51 En los párrafos 53 y 55 al 57, las referencias a la "moneda funcional" se entienden realizadas, en el caso de un grupo, a la moneda funcional de la dominante.

52 La entidad revelará la siguiente información:

(a) el importe de las diferencias de cambio reconocidas en el resultado del ejercicio, con excepción de las procedentes de los instrumentos financieros que se valoren al valor razonable con cambios en resultados, de acuerdo con la NIIF 9; y

(b) las diferencias de cambio netas reconocidas en otro resultado global y acumuladas en un componente separado del patrimonio, y una conciliación entre los importes de estas diferencias al principio y al final del ejercicio.

53 Cuando la moneda de presentación sea diferente de la moneda funcional, este hecho se pondrá de manifiesto, revelando además la identidad de la moneda funcional, así como la razón de utilizar una moneda de presentación diferente.

54 Cuando se haya producido un cambio en la moneda funcional, ya sea de la entidad que informa o de algún negocio significativo en el extranjero, se revelará este hecho, así como la razón de dicho cambio.

55 Cuando la entidad presente sus estados financieros en una moneda que sea diferente de su moneda funcional, sólo podrá calificar a sus estados financieros como conformes con las Normas Internacionales de Información Financiera, si cumplen con todos los requerimientos de cada Norma que sea de aplicación y con cada Interpretación de esas Normas que sea aplicable, incluyendo el método de conversión establecido en los párrafos 39 y 42.

56 En ocasiones, las entidades presentan sus estados financieros u otra información financiera en una moneda que no es su moneda funcional, sin respetar los requisitos del párrafo 55. Por ejemplo, la entidad puede convertir a la otra moneda sólo determinadas partidas de sus estados financieros. Otro ejemplo se da cuando una entidad, cuya moneda funcional no sea la de una economía hiperinflacionaria, convierta los estados financieros a la otra moneda utilizando para todas las partidas, el tipo de cambio de cierre más reciente. Tales conversiones no están hechas de acuerdo con las Normas Internacionales de Información Financiera, por lo que será obligatorio revelar la información establecida en el párrafo 57.

57 Cuando una entidad presente sus estados financieros, u otra información financiera, en una moneda diferente de su moneda funcional y de su moneda de presentación, y no cumpliese los requisitos del párrafo 55:

(a) identificará claramente esta información como complementaria, al objeto de distinguirla de la información que cumpla con las Normas Internacionales de Información Financiera;

(b) revelará la moneda en que se presenta esta información complementaria; y

(c) revelará la moneda funcional de la entidad, así como el método de conversión utilizado para confeccionar la información complementaria.

Fecha de vigencia y transición

58 La entidad aplicará esta Norma en los ejercicios anuales que comiencen a partir del 1 de enero de 2005. Se aconseja la aplicación anticipada. Si la entidad aplica esta Norma para un ejercicio que comience antes del 1 de enero de 2005, revelará este hecho.

58A La modificación de la NIC 21 *Inversión neta en un negocio en el extranjero* emitida en diciembre de 2005, añade el párrafo 15A y modifica el párrafo 33. La entidad aplicará dichas modificaciones para los ejercicios que comiencen a partir del 1 de enero de 2006. Se aconseja la aplicación anticipada.

59 La entidad aplicará de forma prospectiva el párrafo 47 a todas las adquisiciones ocurridas después del comienzo del ejercicio en que esta Norma se adopte por primera vez. Se permite la aplicación retroactiva del párrafo 47 a las adquisiciones anteriores a esa fecha. Para las adquisiciones de negocios en el extranjero que se traten de forma prospectiva pero que hayan ocurrido antes de la fecha de primera aplicación de esta Norma, la entidad no reexpresará los ejercicios anteriores y, en consecuencia, en tal caso, podrá considerar el fondo de comercio y los ajustes por aplicación del valor razonable derivados de la adquisición, como activos y pasivos de la entidad, y no del negocio en el extranjero. Por lo tanto, en este último caso, el fondo de comercio y los ajustes por aplicación del valor razonable, o bien se encuentran ya expresados en la moneda funcional de la entidad, o bien serán partidas no monetarias en moneda extranjera, que se presentan utilizando el tipo de cambio de la fecha de adquisición.

60 Todos los demás cambios contables producidos por la aplicación de esta Norma se contabilizarán de acuerdo con los requerimientos de la NIC 8 *Políticas contables, cambios en las estimaciones contables y errores*.

60A La NIC 1 (revisada en 2007) modificó la terminología utilizada en el resto de las NIIF. Además modificó los párrafos 27, 30–33, 37, 39, 41, 45, 48 y 52. Una entidad deberá aplicar esas modificaciones para ejercicios anuales que comiencen a partir del 1 de enero de 2009. Si una entidad aplica la NIC 1 (revisada en 2007) a ejercicios anteriores, las modificaciones se aplicarán también a esos ejercicios.

60B La NIC 27 (modificada en 2008) añadió los párrafos 48A a 48D y modificó el párrafo 49. Las entidades aplicarán esas modificaciones de forma prospectiva a los ejercicios anuales que comiencen a partir del 1 de julio de 2009. Si una entidad aplica la NIC 27 (modificada en 2008) a ejercicios anteriores, las modificaciones deberán aplicarse también a esos ejercicios.

60C [Eliminado]

60D Mediante las *Mejoras de las NIIF* emitidas en mayo de 2010 se modificó el párrafo 60B. Las entidades aplicarán esa modificación a los ejercicios anuales que comiencen a partir del 1 de julio de 2010. Se permite su aplicación anticipada.

60E [Eliminado]

60F La NIIF 10 y la NIIF 11 *Acuerdos conjuntos*, publicadas en mayo de 2011, modificaron los párrafos 3, letra b), 8, 11, 18, 19, 33, 44 a 46 y 48A. Una entidad aplicará esas modificaciones cuando aplique la NIIF 10 y la NIIF 11.

60G La NIIF 13, publicada en mayo de 2011, modifica la definición de valor razonable en el párrafo 8 y modifica el párrafo 23. Una entidad aplicará esas modificaciones cuando aplique la NIIF 13.

60H Mediante el documento *Presentación de partidas de otro resultado global* (Modificaciones de la NIC 1), publicado en junio de 2011, se modificó el párrafo 39. La entidad aplicará esa modificación cuando aplique la NIC 1 modificada en junio de 2011.

60I [Eliminado]

60J La NIIF 9 emitida en julio de 2014 modificó los párrafos 3, 4, 5, 27 y 52 y eliminó los párrafos 60C, 60E y 60I. Las entidades aplicarán esas modificaciones cuando apliquen la NIIF 9.

60K La NIIF 16 *Arrendamientos*, emitida en enero de 2016, modificó el párrafo 16. Las entidades aplicarán esa modificación cuando apliquen la NIIF 16.

Derogación de otros pronunciamientos

61 Esta Norma deroga la NIC 21 *Efectos de las variaciones en los tipos de cambio de la moneda extranjera* (revisada en 1993).

62 Esta Norma deroga las siguientes interpretaciones:

(a) SIC-11 *Variaciones de cambio en moneda extranjera – Capitalización de pérdidas debidas a devaluaciones muy importantes;*

(b) SIC-19 *Moneda de los estados financieros – Valoración y presentación de los estados financieros según las NIC 21 y 29*; y

(c) SIC-30 *Moneda de los estados financieros– Conversión de la moneda de valoración a la moneda de presentación*.

Norma Internacional de Contabilidad 23
Costes por intereses

Norma Internacional de Contabilidad nº 23
Costes por intereses

Principio básico

1 **Los costes por intereses que sean directamente atribuibles a la adquisición, construcción o producción de activos aptos forman parte del coste de dichos activos. Los demás costes por intereses se reconocen como gasto.**

Alcance

2 **Esta Norma se aplicará por la entidad en la contabilización de los costes por intereses.**

3 Esta Norma no se ocupa del coste, efectivo o imputado, del patrimonio neto, incluido el capital preferente no clasificado como pasivo.

4 No se requiere que la entidad aplique esta Norma a los costes por intereses directamente atribuibles a la adquisición, construcción o producción de:

(a) activos aptos valorados al valor razonable, por ejemplo un activo biológico que esté dentro del alcance de la NIC 41 *Agricultura*; o

(b) existencias que sean manufacturadas, o producidas de cualquier otra forma, en grandes cantidades de forma repetitiva.

Definiciones

5 **Esta Norma utiliza los siguientes términos con el significado que a continuación se especifica:**

Son *costes por intereses* los intereses y otros costes, en los que la entidad incurre, que están relacionados con los fondos que ha tomado prestados.

Un *activo apto*, es aquel que requiere, necesariamente, de un periodo sustancial antes de estar listo para el uso al que está destinado o para la venta.

6 Los costes por préstamos pueden incluir:

(a) el gasto por intereses calculado utilizando el método del tipo de interés efectivo tal como se describe en la NIIF 9;

(b) [eliminado]

(c) [eliminado]

(d) los intereses de pasivos por arrendamientos reconocidos de acuerdo con la NIIF 16 *Arrendamientos*; y

(e) las diferencias de cambio procedentes de préstamos en moneda extranjera en la medida en que se consideren como ajustes de los costes por intereses.

7 Dependiendo de las circunstancias, cualquiera de los siguientes podrían ser activos aptos:

(a) existencias

(b) fábricas de manufactura

(c) instalaciones de producción eléctrica

(d) activos intangibles;

(e) inversiones inmobiliarias;

(f) plantas productoras.

Los activos financieros, así como las existencias que son manufacturadas o producidas de cualquier otra forma en periodos cortos de tiempo, no son activos aptos. Los activos que ya están listos para el uso al que se les destina o para su venta tampoco son activos aptos.

Reconocimiento

8 La entidad capitalizará los costes por intereses que sean directamente atribuibles a la adquisición, construcción o producción de activos aptos, como parte del coste de dichos activos. La entidad deberá reconocer otros costes por intereses como gasto en el ejercicio en que se hayan incurrido en ellos.

9 Los costes por intereses que sean directamente atribuibles a la adquisición, construcción o producción de activos aptos, se incluyen en el coste de dichos activos. Estos costes por intereses se capitalizarán, como parte del coste del activo, siempre que sea probable que den lugar a beneficios económicos futuros para la entidad y puedan ser medidos con suficiente fiabilidad. Cuando la entidad aplique la NIC 29 *Información financiera en economías hiperinflacionarias*, reconocerá como gasto la parte de los costes por intereses que compensa la inflación durante el mismo ejercicio, de acuerdo con el párrafo 21 de dicha Norma.

Costes por intereses susceptibles de capitalización

10 Los costes por intereses que son directamente atribuibles a la adquisición, construcción o producción de un activo apto son aquellos costes por intereses que podrían haberse evitado si no se hubiera efectuado ningún desembolso en el activo correspondiente. Cuando la entidad toma fondos prestados que destina específicamente a la obtención de un determinado activo apto, los costes por intereses relacionados con el activo en cuestión pueden ser fácilmente identificados.

11 Puede resultar difícil identificar una relación directa entre préstamos recibidos concretos y activos aptos, para determinar qué préstamos podrían haberse evitado. Esta dificultad se pone de manifiesto, por ejemplo, cuando la actividad financiera de la entidad está centralizada. También aparecen dificultades cuando un grupo de entidades utiliza una gama variada de instrumentos de deuda para obtener financiación, a diferentes tipos de interés, y presta luego esos fondos, con diferentes criterios, a otras entidades del grupo. También pueden surgir dificultades cuando se usan préstamos expresados o referenciados a una moneda extranjera, cuando el grupo opera en economías altamente inflacionarias, y cuando se producen fluctuaciones en los tipos de cambio. Como resultado de lo anterior, la determinación del importe de los costes por intereses que son directamente atribuibles a la adquisición de un activo apto resulta difícil y se requiere la utilización del juicio profesional para realizarla.

12 En la medida en que los fondos se hayan tomado prestados específicamente con el propósito de obtener un activo apto, la entidad determinará el importe de los mismos susceptible de capitalización, como los costes reales en los que haya incurrido por tales préstamos durante el ejercicio, menos los rendimientos conseguidos por la inversión temporal de tales fondos.

13 Según los acuerdos financieros relativos a los activos aptos, podría suceder que la entidad obtenga los fondos, e incurra en los correspondientes costes por intereses, antes de que los mismos sean usados total o parcialmente para efectuar desembolsos en el activo en cuestión. En tales circunstancias, la totalidad o una parte de los fondos a menudo se invierten temporalmente a la espera de efectuar los desembolsos correspondientes en el citado activo. Para determinar la cuantía de los costes por intereses susceptibles de ser capitalizados durante un ejercicio, se deducirá de los costes por intereses incurridos cualquier rendimiento obtenido por tales fondos.

14 En la medida en que los fondos de la entidad procedan de préstamos genéricos y los utilice para obtener el activo apto, la misma determinará el importe de los costes por intereses susceptible de ser capitalizado aplicando un tipo de capitalización a los desembolsos efectuados en dicho activo. El tipo de capitalización será la media ponderada de los costes por intereses aplicables a todos los préstamos recibidos por la entidad que han estado vigentes en el ejercicio. Sin embargo, la entidad excluirá de este cálculo los costes por intereses aplicables a préstamos recibidos específicamente para financiar el activo apto hasta que se

completen todas o prácticamente todas las actividades necesarias para preparar ese activo para el uso al que está destinado o para venta. El importe de los costes por intereses que la entidad capitalice durante el ejercicio no excederá del total de los costes por intereses en que haya incurrido durante ese mismo ejercicio.

15 En algunas circunstancias, podría ser adecuado incluir todos los préstamos recibidos por la dominante y sus dependientes al calcular la media ponderada de los costes por intereses; en otros casos será adecuado utilizar, para cada dependiente, una media ponderada de los costes por intereses atribuibles a sus propios préstamos.

Exceso del importe en libros del activo apto sobre el importe recuperable

16 Cuando el importe en libros o el coste final esperado del activo apto exceda su importe recuperable o su valor neto realizable, el importe en libros se reducirá o dará de baja de acuerdo con las exigencias de otras Normas. En ciertos casos, el importe reducido o dado de baja se recupera y se puede reponer en cuentas, de acuerdo con las citadas Normas.

Inicio de la capitalización

17 La entidad comenzará la capitalización de los costes por intereses como parte de los costes de un activo apto en la fecha de inicio. La fecha de inicio para la capitalización es aquella en que la entidad cumple por primera vez todas y cada una de las siguientes condiciones:

(a) incurre en desembolsos en relación con el activo;

(b) incurre en costes por intereses; y

(c) lleva a cabo las actividades necesarias para preparar al activo para el uso al que está destinado o para su venta.

18 Los desembolsos relativos a un activo apto incluyen únicamente los desembolsos que hayan dado lugar a pagos en efectivo, a transferencias de otros activos o cuando se asuman pasivos que devenguen intereses. El importe de los desembolsos se reducirá por la cuantía de los anticipos y ayudas recibidas en relación con el activo (véase la NIC 20 *Contabilización de las subvenciones oficiales e información a revelar sobre ayudas públicas*). El importe en libros promedio del activo durante un ejercicio, incluyendo los costes por intereses capitalizados anteriormente, constituye por lo general una aproximación razonable de los desembolsos a los que se debe aplicar el tipo de capitalización en ese ejercicio.

19 Las actividades necesarias para preparar el activo para el uso al que está destinado o para su venta implican algo más que la construcción física del mismo. Incluyen también los trabajos técnicos y administrativos previos al comienzo de la construcción física, tales como las actividades asociadas a la obtención de permisos anteriores al inicio de la construcción propiamente dicha. No obstante, estas actividades excluyen la mera tenencia del activo, cuando éste no es objeto de producción o desarrollo alguno que implique un cambio en su condición. Por ejemplo, los costes por intereses en los que se incurre mientras los terrenos se están preparando se capitalizan en los ejercicios en que tal preparación tiene lugar. Sin embargo, los costes por intereses en los que se incurre mientras los terrenos adquiridos para construir sobre ellos se mantienen inactivos, sin realizar en ellos ninguna labor de preparación, no cumplen las condiciones para ser capitalizados.

Suspensión de la capitalización

20 La entidad suspenderá la capitalización de los costes por intereses durante los ejercicios en los que se haya suspendido el desarrollo de actividades de un activo apto, si estos ejercicios se extienden en el tiempo.

21 La entidad puede incurrir en costes por intereses durante un periodo extenso en el que están interrumpidas las actividades necesarias para preparar un activo para su uso deseado o para su venta. Tales costes son de tenencia de activos parcialmente terminados y no cumplen las condiciones para su capitalización. Sin embargo, la entidad no interrumpirá normalmente la capitalización de los costes por intereses durante un periodo en el que se están llevando a cabo actuaciones técnicas o administrativas importantes. La entidad no suspenderá la capitalización

de costes por intereses por causa de un retraso temporal necesario como parte del proceso de obtención de un activo disponible para el uso al que está destinado o para su venta. Por ejemplo, la capitalización continúa durante el ejercicio en que el elevado nivel de las aguas retrase la construcción de un puente, si tal nivel es normal en esa región geográfica, durante el periodo de construcción.

Fin de la capitalización

22 La entidad cesará la capitalización de los costes por intereses cuando se hayan completado todas o prácticamente todas las actividades necesarias para preparar al activo apto para el uso al que está destinado o para su venta.

23 Normalmente, un activo estará preparado para el uso al que está destinado o para su venta, cuando se haya completado la construcción física del mismo, aunque todavía deban llevarse a cabo trabajos administrativos. Si lo único que falta es llevar a cabo modificaciones menores, tales como la decoración del edificio siguiendo las especificaciones del comprador o usuario, esto es indicativo de que todas las actividades de construcción están sustancialmente acabadas.

24 Cuando la entidad complete la construcción de un activo apto por partes, y cada parte se pueda utilizar por separado mientras continúa la construcción de las restantes, dicha entidad cesará la capitalización de los costes por intereses cuando estén terminadas, sustancialmente, todas las actividades necesarias para preparar esa parte para el uso al que está destinada o para su venta.

25 Un parque industrial que comprenda varios edificios, cada uno de los cuales puede ser utilizado por separado, es un ejemplo de activo apto donde cada parte es susceptible de ser utilizada mientras continúa la construcción de las demás. Por el contrario, un ejemplo de activo apto que necesita terminarse por completo antes de que cada una de las partes pueda utilizarse es una planta industrial en la que deben llevarse a cabo varios procesos secuenciales en las distintas partes de que consta, como es el caso de una factoría de producción de acero.

Información a revelar

26 La entidad revelará:

(a) el importe de los costes por intereses capitalizados durante el ejercicio; y

(b) el tipo de capitalización utilizado para determinar el importe de los costes por intereses susceptibles de capitalización.

Disposición transitoria

27 Si la aplicación de esta Norma representa un cambio en las políticas contables, la entidad aplicará esta Norma a los costes por intereses relacionados con los activos aptos cuya fecha de inicio de la capitalización sea la fecha de entrada en vigor o posterior.

28 Sin embargo, la entidad puede designar cualquier fecha anterior a la de su entrada en vigor y aplicar la Norma a los costes por intereses relacionados con todos los activos aptos para los que la fecha de inicio de la capitalización sea dicha fecha u otra posterior.

28A El documento *Mejoras anuales de las NIIF – Ciclo 2015-2017*, publicado en diciembre de 2017, modificó el párrafo 14. Las entidades aplicarán esas modificaciones a los costes por intereses en que hayan incurrido a partir del comienzo del ejercicio anual sobre el que se informe en el que la entidad aplique por primera vez esas modificaciones.

Fecha de vigencia

29 La entidad aplicará esta Norma en los ejercicios anuales que comiencen a partir del 1 de enero de 2009. Se aconseja su aplicación anticipada. Si la entidad aplicase la Norma desde una fecha anterior al 1 de enero de 2009, revelará este hecho.

29A El párrafo 6 fue modificado por el documento *Mejoras de las Normas e Interpretaciones* emitido en mayo de 2008. Una entidad aplicará esas modificaciones en los ejercicios anuales que comiencen a partir del 1 de enero de 2009. Se permite su aplicación anticipada. Si una entidad aplicase las modificaciones en un ejercicio que comience con anterioridad, revelará este hecho.

29B La NIIF 9 emitida en julio de 2014 modificó el párrafo 6. Las entidades aplicarán esa modificación cuando apliquen la NIIF 9.

29C La NIIF 16, emitida en enero de 2016, modificó el párrafo 6. Las entidades aplicarán esa modificación cuando apliquen la NIIF 16.

29D El documento *Mejoras anuales de las NIIF, Ciclo 2015-2017*, publicado en diciembre de 2017, modificó el párrafo 14 y añadió el párrafo 28A. Las entidades aplicarán esas modificaciones a los ejercicios anuales sobre los que se informe que comiencen a partir del 1 de enero de 2019. Se permite su aplicación anticipada. Si una entidad aplica las referidas modificaciones a un ejercicio anterior, revelará este hecho.

Derogación de la NIC 23 (revisada en 1993)

30 Esta Norma deroga la NIC 23 *Costes por intereses* revisada en 1993.

Norma Internacional de Contabilidad 24
Información a revelar sobre partes vinculadas

Norma Internacional de Contabilidad 24
Informaciones a revelar sobre partes vinculadas

Objetivo

1 El objetivo de esta norma es asegurar que los estados financieros de una entidad contengan la información necesaria para poner de manifiesto la posibilidad de que tanto la posición financiera como el resultado del ejercicio puedan haberse visto afectados por la existencia de partes vinculadas, así como por transacciones realizadas y saldos pendientes, incluidos los compromisos, con ellas.

Alcance

2 Esta norma será aplicable en:

(a) la identificación de relaciones y transacciones entre partes vinculadas;

(b) la identificación de los saldos pendientes, incluidos los compromisos, entre una entidad y sus partes vinculadas;

(c) la identificación de las circunstancias en las que se exige revelar información sobre los párrafos (a) y (b) anteriores; y

(d) la determinación de la información a revelar sobre todas estas partidas.

3 Esta norma requiere la revelación de la información relativa a las transacciones de las partes vinculadas, las transacciones y los saldos pendientes, incluidos los compromisos, en los estados financieros consolidados y separados de una dominante o inversores que ejerzan el control conjunto o una influencia significativa sobre una participada. Dicha información se presentará de acuerdo con la NIIF 10 *Estados financieros consolidados* o con la NIC 27 *Estados financieros separados*. Esta norma también es de aplicación a los estados financieros individuales.

4 Las transacciones y los saldos pendientes con otras entidades del grupo que sean partes vinculadas se revelarán dentro de los estados financieros de la entidad. Las transacciones intragrupo entre partes vinculadas, así como los saldos pendientes con ellas, se eliminarán, salvedad hecha de las que tengan lugar entre una entidad de inversión y sus dependientes valoradas a su valor razonable con cambios en resultados, en el proceso de elaboración de los estados financieros consolidados del grupo.

Propósito de la información a revelar sobre las partes vinculadas

5 Las relaciones entre partes vinculadas son una característica normal del comercio y de los negocios. Por ejemplo, muchas entidades llevan a cabo parte de su actividad a través de dependientes, negocios conjuntos y asociadas. En tales circunstancias, la entidad tiene la capacidad de influir en las políticas financiera y de explotación de la entidad participada a través del control, control conjunto o influencia significativa.

6 La relación entre partes vinculadas puede tener efectos sobre la posición financiera y los resultados de una entidad. Las partes vinculadas pueden realizar transacciones que otras partes, carentes de relación, no emprenderían. Por ejemplo, una entidad que vende bienes a su dominante al precio de coste, podría no hacerlo a este precio si se tratara de un cliente distinto. Además, las transacciones entre partes vinculadas pueden no realizarse por los mismos importes globales que entre partes sin vinculación alguna.

7 Los resultados y la posición financiera de una entidad pueden verse afectados por la existencia de partes vinculadas, incluso si no han tenido lugar transacciones con ellas. La simple existencia de la relación puede ser suficiente para influir en las transacciones de la entidad con terceros. Por ejemplo, una dependiente puede suspender sus operaciones con otra entidad fuera del grupo, a la que esté unida por lazos comerciales, si la dominante adquiere otra dependiente que se dedique al mismo tipo de comercio que la tercera ajena al grupo. Alternativamente, una de las partes vinculadas puede abstenerse de realizar ciertas actuaciones por la influencia significativa ejercida por la otra parte. Por ejemplo, una dependiente puede recibir instrucciones de la dominante para no llevar a cabo actividades de investigación y desarrollo.

8 Por estas razones, el conocimiento de las transacciones, los saldos pendientes, incluidos los compromisos, y las relaciones con las partes vinculadas podría afectar a la evaluación de las operaciones de una entidad por parte de los usuarios de los estados financieros, incluida la evaluación de los riesgos y oportunidades a que se enfrenta la entidad.

Definiciones

9 Los siguientes términos se usan, en esta norma, con el significado que a continuación se especifica:

Parte vinculada **es una persona o entidad vinculada a la entidad que prepara sus estados financieros (denominada en esta norma «entidad que informa»).**

(a) Una persona o un familiar cercano de dicha persona está vinculado a una entidad que informa si:

(i) ejerce un control o un control conjunto de la entidad que informa;

(ii) tiene una influencia significativa sobre la entidad que informa; o

(iii) es personal clave de la dirección de la entidad que informa o de su dominante.

(b) Una entidad está vinculada a una entidad que informa si se cumple alguna de las condiciones siguientes:

(i) La entidad y la entidad que informa son miembros del mismo grupo (lo que significa que cada dominante, dependiente y otras dependientes están vinculadas a las demás).

(ii) Una entidad es una asociada o un negocio conjunto de la otra entidad (o una asociada o un negocio conjunto de un miembro de un grupo al que pertenece la otra entidad).

(iii) Ambas entidades son negocios conjuntos de la misma tercera parte.

(iv) Una entidad es un negocio conjunto de una tercera entidad y la otra entidad es una asociada de la tercera entidad.

(v) La entidad es un plan de prestaciones post-empleo para los trabajadores, ya sean de la entidad que informa o de una entidad relacionada con la entidad que informa. Si la propia entidad que informa es un plan de este tipo, los empleadores que lo patrocinan también están vinculados con la entidad que informa.

(vi) Alguna de las personas que se encuentran en el supuesto (a) ejerce un control o un control conjunto de la entidad.

(vii) Alguna de las personas que se encuentran en el supuesto (a)(i) posee una influencia significativa sobre la entidad o es personal clave de la dirección de la entidad (o de su dominante).

(viii) La entidad, o cualquier miembro del grupo al que pertenece, presta servicios de personal clave de la dirección a la entidad que informa o a la dominante de la entidad que informa.

Transacción entre partes vinculadas **es toda transferencia de recursos, servicios u obligaciones entre una entidad que informa y una parte vinculada, con independencia de que se cargue o no un precio.**

Familiares cercanos de una persona **son aquellos miembros de la familia que podrían ejercer influencia en esa persona, o ser influidos por ella, en sus relaciones con la entidad. Entre ellos se pueden incluir:**

(a) los hijos y el cónyuge, o persona con análoga relación de afectividad de dicha persona;

(b) los hijos del cónyuge, o persona con análoga relación de afectividad de dicha persona; y

(c) las personas a su cargo o a cargo de su cónyuge, o persona con análoga relación de afectividad.

Remuneraciones **son todas las retribuciones a los empleados (tal como se definen en la NIC 19 *Retribuciones a los empleados*) incluidas las retribuciones a los empleados a las que sea aplicable la NIIF 2 *Pagos basados en acciones*. Las retribuciones a los empleados comprenden todos los tipos de contraprestaciones pagadas, por pagar o proporcionadas por la entidad, o en nombre de la misma, a cambio de servicios prestados a la entidad. También incluyen aquellas retribuciones pagadas en nombre de la dominante de la entidad, respecto de la entidad. Las remuneraciones comprenden:**

(a) las retribuciones a corto plazo para los empleados en activo, tales como los sueldos, salarios y contribuciones a la seguridad social, las vacaciones y los permisos por enfermedad remunerados, la participación en ganancias e incentivos (si se pagan dentro de los doce meses siguientes al cierre del ejercicio), y las retribuciones no monetarias (tales como la asistencia médica, el disfrute de casas o coches y la disposición de bienes y servicios subvencionados o gratuitos);

(b) prestaciones post-empleo, tales como pensiones, otras prestaciones por jubilación, seguros de vida post-empleo y atención médica post-empleo;

(c) otras prestaciones a largo plazo para los empleados, entre las que se incluyen los permisos remunerados después de largos periodos de servicio o permisos sabáticos, las prestaciones por antigüedad o por años de servicio, las prestaciones por incapacidad y, si son pagaderas en un plazo de doce meses o más después del cierre del ejercicio, la participación en ganancias, incentivos y otro tipo de contraprestación diferida;

(d) indemnizaciones por cese de contrato; y

(e) pagos basados en acciones.

Control **[Definición eliminada]**

Control conjunto **[Definición eliminada].**

Personal clave de la dirección **son aquellas personas que tienen autoridad y responsabilidad para planificar, dirigir y controlar las actividades de la entidad, ya sea directa o indirectamente, incluido cualquier miembro (sea o no ejecutivo) del consejo de administración u órgano de gobierno equivalente de la entidad.**

Influencia significativa **[Definición eliminada].**

Con la denominación de *administraciones públicas* se hace referencia tanto a la administración del Estado en sí, como a las agencias gubernamentales y organismos similares, ya sean locales, regionales, nacionales o internacionales.

Entidad relacionada con una administración pública **es una entidad sobre la cual alguna administración pública ejerce un control, un control conjunto o una influencia significativa.**

Los términos «control» y «entidad de inversión», «control conjunto» e «influencia significativa» se definen en la NIIF 10, la NIIF 11 *Acuerdos conjuntos* y la NIC 28 *Inversiones en entidades asociadas y en negocios conjuntos*, respectivamente, y se utilizan en esta Norma con los significados especificados en las citadas NIIF.

10 Al considerar cada posible relación entre partes vinculadas, se ha de prestar atención al fondo de la relación, y no solamente a su forma legal.

11 En el contexto de la presente norma, las siguientes no se consideran partes vinculadas:

(a) dos entidades por el mero hecho de tener en común un miembro del consejo de administración u otra persona clave de la dirección, o de que una persona clave de la dirección de una de las entidades tenga influencia significativa sobre la otra;

(b) dos partícipes en negocios conjuntos en un negocio conjunto, por el mero hecho de compartir el control del negocio conjunto;

(c) (i) proveedores de financiación;

(ii) sindicatos;

(iii) entidades de servicios públicos; y

(iv) entidades, organismos y agencias de una administración pública que no ejerza un control, un control conjunto o una influencia significativa sobre la entidad que informa,

Simplemente en virtud de sus relaciones normales con la entidad (aunque puedan condicionar la libertad de acción de la entidad o participar en su proceso de toma de decisiones);

(d) cualquier cliente, proveedor, franquiciador, distribuidor o agente en exclusiva con los que la entidad realice un volumen significativo de transacciones, simplemente en virtud de la dependencia económica resultante de las mismas.

12 En la definición de parte vinculada, una asociada incluye las dependientes de la asociada, y un negocio conjunto incluye las dependientes del negocio conjunto. En consecuencia, por ejemplo, una dependiente de la asociada y el inversor que tenga influencia significativa sobre la asociada son partes vinculadas.

Información a revelar

Todas las entidades

13 Las relaciones entre una dominante y sus dependientes serán objeto de revelación, con independencia de que se hayan producido transacciones entre ellas. La entidad revelará el nombre de su dominante inmediata y, si fuera diferente, el de la dominante principal del grupo. Si ni la dominante de la entidad ni la dominante principal elaborasen estados financieros consolidados disponibles para uso público, se revelará también el nombre de la siguiente dominante intermedia más próxima, dentro del grupo, que lo haga.

14 A fin de que los usuarios de los estados financieros puedan formarse una opinión de los efectos que la existencia de partes vinculadas tiene sobre la entidad, resultará apropiado revelar las relaciones entre las partes vinculadas cuando exista control, con independencia de que se hayan producido o no transacciones entre tales partes vinculadas.

15 El requisito de revelar los vínculos entre la dominante y sus dependientes es adicional a los requisitos de información contenidos en la NIC 27 y la NIIF 12 *Revelación de Participaciones en Otras Entidades*.

16 El párrafo 13 se refiere a la dominante intermedia más próxima. Ésta es la primera dominante en el grupo, por encima de la dominante inmediata, que elabora estados financieros consolidados disponibles para uso público.

17 Una entidad revelará información sobre las remuneraciones recibidas por el personal clave de la dirección en total y para cada una de las siguientes categorías:

(a) retribuciones a corto plazo a los empleados;

(b) prestaciones post-empleo;

(c) otras prestaciones a largo plazo;

(d) indemnizaciones por cese de contrato; y

(e) pagos basados en acciones.

17A Si una entidad obtiene servicios de personal clave de la dirección de otra entidad (la «entidad directiva»), la entidad no estará obligada a aplicar los requerimientos del párrafo 17 a las remuneraciones pagadas o por pagar por la entidad directiva a sus empleados o directivos.

18 Si una entidad ha realizado transacciones con partes vinculadas durante los ejercicios cubiertos por los estados financieros, revelará la naturaleza de la relación con cada parte vinculada, así como la información sobre esas transacciones y saldos pendientes, incluidos los compromisos, necesaria para la comprensión, por parte de los usuarios, de los efectos potenciales que la relación tiene en los estados financieros. Estos requerimientos de información son adicionales a los contenidos en el párrafo 17. Como mínimo, tal información deberá incluir:

(a) el importe de las transacciones;

(b) el importe de los saldos pendientes, incluidos los compromisos, y:

(i) sus plazos y condiciones, incluido si están garantizados, así como la naturaleza de la contraprestación fijada para su liquidación; y

(ii) detalles de cualquier garantía otorgada o recibida;

(c) correcciones valorativas por deudas de dudoso cobro relativas a importes incluidos en los saldos pendientes; y

(d) el gasto reconocido durante el ejercicio relativo a las deudas incobrables o de dudoso cobro de partes vinculadas.

18A Deberán revelarse los importes en que haya incurrido la entidad por los servicios de personal clave de la dirección prestados por una entidad directiva separada.

19 La información a revelar requerida en el párrafo 18 se suministrará por separado para cada una de las siguientes categorías:

(a) la dominante;

(b) entidades con control conjunto, o influencia significativa, sobre la entidad;

(c) dependientes;

(d) asociadas;

(e) negocios conjuntos en los que la entidad sea uno de los partícipe(s) en negocio(s) conjunto(s);

(f) personal clave de la dirección de la entidad o de su dominante; y

(g) otras partes vinculadas.

20 La clasificación de las cuentas a pagar y a cobrar de partes vinculadas, según las diferentes categorías previstas en el párrafo 19, constituye una extensión de las obligaciones de información a revelar previstas en la NIC 1 *Presentación de estados financieros* respecto de la información presentada en el estado de la situación financiera o en las notas. Las categorías se han ampliado, con el fin de proporcionar un análisis más completo de los saldos relativos a partes vinculadas, y se aplican a las transacciones con las mismas.

21 Los siguientes son ejemplos de transacciones sobre las que se ha de informar si se hubieran producido con una parte vinculada:

(a) compras o ventas de bienes (terminados o no);

(b) compras o ventas de inmuebles y otros activos;

(c) prestación o recepción de servicios;

(d) arrendamientos;

(e) transferencias de investigación y desarrollo;

(f) transferencias en virtud de acuerdos relativos a licencias;

(g) transferencias realizadas en virtud de acuerdos de financiación (incluidos préstamos y aportaciones de patrimonio neto, ya sean en efectivo o en especie);

(h) otorgamiento de garantías y avales;

(i) compromisos de actuación en caso de que se produzca o no se produzca un hecho determinado en el futuro, incluidos los contratos pendientes de ejecución[1] (reconocidos o no reconocidos); y

(j) cancelación de pasivos por cuenta de la entidad o por la entidad por cuenta de la parte vinculada.

22 La participación de una dominante o de una dependiente en un plan de prestaciones definidas donde se comparta el riesgo entre las entidades del grupo es una transacción entre partes vinculadas [véase el párrafo 42 de la NIC 19 (modificada en 2011)].

23 La entidad revelará que las condiciones de las transacciones con terceros vinculados son equivalentes a las que se dan en transacciones hechas en condiciones de independencia mutua entre las partes, sólo si tales condiciones pueden ser justificadas.

24 Las partidas de naturaleza similar pueden presentarse agregadas, a menos que su desagregación sea necesaria para comprender los efectos de las transacciones con partes vinculadas en los estados financieros de la entidad.

Entidades relacionadas con una administración pública

25 La entidad que informa está exenta de los requisitos de información previstos en el párrafo 18 en relación con las transacciones y los saldos pendientes con ellas, incluidos los compromisos, con las siguientes partes vinculadas :

(a) una administración pública que ejerza un control o un control conjunto, o una influencia significativa, sobre la entidad que informa; y

[1] La NIC 37 *Provisiones, pasivos contingentes y activos contingentes* define los contratos pendientes de ejecución como aquellos en los que las partes no han cumplido ninguna de las obligaciones a las que se comprometieron o en los que ambas partes han ejecutado parcialmente, y en igual medida, sus compromisos.

(b) otra entidad que sea parte vinculada porque la misma administración pública ejerza un control o un control conjunto, o una influencia significativa, tanto sobre la entidad que informa como sobre la otra entidad.

26 Si la entidad que informa aplicase la exención prevista en el párrafo 25, revelará la siguiente información sobre las transacciones y los saldos pendientes relacionados, mencionados en el párrafo 25:

(a) el nombre de la administración pública y la naturaleza de su relación con la entidad que informa (es decir, control, control conjunto o influencia significativa);

(b) la siguiente información con suficiente detalle para que los usuarios de los estados financieros de la entidad comprendan el efecto de las transacciones con partes vinculadas en sus estados financieros:

(i) la naturaleza y el importe de cada transacción individualmente significativa; y

(ii) en otras transacciones que sean significativas a nivel colectivo, pero no individual, una indicación cualitativa o cuantitativa de su alcance. Los tipos de transacciones son, entre otros, los enumerados en el párrafo 21.

27 Al emplear su juicio para determinar el nivel de detalle que debe revelarse de conformidad con los requisitos del párrafo 26(b), la entidad que informa considerará la proximidad de la relación entre partes vinculadas y otros factores pertinentes para el establecimiento del nivel de significatividad de la transacción, por ejemplo si:

(a) es significativa en términos de tamaño;

(b) se lleva a cabo en términos no de mercado;

(c) está fuera de las actividades empresariales cotidianas normales, como la compra y venta de negocios;

(d) se revela a las autoridades reguladoras o de supervisión;

(e) se notifica a la alta dirección;

(f) está sujeta a la aprobación de los accionistas.

Fecha de vigencia y transición

28 La entidad aplicará esta norma con carácter retroactivo en los ejercicios anuales que comiencen a partir del 1 de enero de 2011. Se permite su aplicación anticipada, bien de toda la norma, bien de la exención parcial prevista en los párrafos 25─27 aplicable a las entidades relacionadas con una administración pública. Si la entidad aplicase toda la norma o la exención parcial mencionada a un ejercicio que comience antes del 1 de enero de 2011, revelará este hecho.

28A La NIIF 10, la NIIF 11 *Acuerdos conjuntos* y la NIIF 12, publicadas en mayo de 2011, modificaron los párrafos 3, 9, 11, letra b), 15, 19, letras b) y e), y 25. Una entidad aplicará esas modificaciones cuando aplique la NIIF 10, la NIIF 11 y la NIIF 12.

28B El documento *Entidades de inversión* (Modificaciones de la NIIF 10, la NIIF 12 y la NIC 27), publicado en octubre de 2012, modificó los párrafos 4 y 9. Una entidad aplicará esas modificaciones a los ejercicios anuales que comiencen a partir del 1 de enero de 2014. Se permite la aplicación anticipada del documento *Entidades de inversión*. Si una entidad aplica las referidas modificaciones a un ejercicio anterior, deberá asimismo aplicar todas las modificaciones incluidas en el documento *Entidades de inversión* al mismo tiempo.

28C Mediante las *Mejoras anuales de las NIIF, Ciclo 2010–2012*, publicadas en diciembre de 2013, se modificó el párrafo 9 y se añadieron los párrafos 17A y 18A. Las entidades aplicarán esta modificación a los ejercicios anuales que comiencen a partir del 1 de julio de 2014. Se permite su aplicación anticipada. Si una entidad aplica esta modificación a ejercicios anteriores, revelará ese hecho.

Derogación de la NIC 24 (2003)

29 Esta norma sustituye a la NIC 24 *Información a revelar sobre partes vinculadas* (revisada en 2003).

Norma Internacional de Contabilidad 26
Contabilización e información financiera sobre planes de prestaciones por jubilación

Norma Internacional de Contabilidad nº 26
Contabilización e información financiera sobre planes de prestaciones por jubilación

Alcance

1 **Esta Norma se aplica en la elaboración de estados financieros de los planes de prestaciones por retiro, cuando tales estados se elaboren y presenten.**

2 Los planes de prestaciones por retiro son conocidos, en ocasiones, con otros nombres, tales como «planes de pensiones» o «sistemas complementarios de prestaciones por jubilación». Los planes de prestaciones por retiro se consideran, en la Norma, como entidades distintas de los empleadores y de las personas que participan en dichos planes. El resto de las Normas serán aplicables a los estados financieros de los planes de prestaciones por retiro, en la medida en que no se deroguen por la presente Norma.

3 Esta Norma trata de la contabilidad y la información a presentar, por parte del plan, a todos los partícipes, entendidos como un grupo. No trata sobre las informaciones individuales a los partícipes acerca de sus derechos adquiridos.

4 La NIC 19 *Retribuciones a los empleados* se refiere a la determinación del coste de las prestaciones por retiro, en los estados financieros de los empleadores que tienen establecido un plan. Por tanto, esta Norma complementa a la citada NIC 19.

5 Los planes de prestaciones por retiro pueden ser de aportaciones definidas o de prestaciones definidas. Muchos de ellos exigen la creación de fondos separados, que pueden o no tener personalidad jurídica independiente, así como pueden o no tener administración fiduciaria. Estos fondos son los que reciben las aportaciones y pagan las prestaciones por retiro. La presente Norma es de aplicación con independencia de la creación del fondo separado o de la existencia de una administración fiduciaria del plan.

6 Los planes de prestaciones por retiro cuyos activos han sido invertidos en una compañía de seguros, están sometidos a las mismas obligaciones de contabilidad y capitalización que aquéllos donde las inversiones se administran privadamente. Por lo tanto, estos planes quedan dentro del alcance de esta Norma, a menos que el contrato con la compañía de seguros se haya hecho en nombre de un participante específico o de un grupo de partícipes, y la obligación sobre las prestaciones por retiro recaiga exclusivamente sobre la citada compañía.

7 La presente Norma no se ocupa de otros tipos de ventajas sociales de los empleados tales como las indemnizaciones por cese, los acuerdos de remuneración diferida, las gratificaciones por ausencia prolongada, los planes de retiro anticipado o de reestructuración de plantilla, los programas de seguros de enfermedad y de previsión colectiva o los sistemas de bonos a los trabajadores. También se excluyen del alcance de la Norma los programas de seguridad social de las Administraciones Públicas.

Definiciones

8 **Los siguientes términos se usan, en la presente Norma, con el significado que a continuación se especifica:**

Planes de prestaciones por retiro **son acuerdos en los que una entidad se compromete a suministrar prestaciones a sus empleados, en el momento de terminar sus servicios o después, ya sea en forma de renta periódica o como pago único, siempre que tales prestaciones, o las aportaciones a los mismos, puedan ser determinadas o estimadas con anterioridad al momento del retiro, ya sea a partir de las cláusulas establecidas en un documento o de las prácticas habituales de la entidad.**

Planes de aportaciones definidas **son planes de prestaciones por retiro, en los que las cantidades a pagar como prestaciones se determinan en función de las aportaciones al fondo y de los rendimientos de la inversión que el mismo haya generado.**

Planes de prestaciones definidas **son planes de prestaciones por retiro, en los que las cantidades a pagar en concepto de prestaciones se determinan por medio de una fórmula, normalmente basada en los salarios de los empleados, en los años de servicio o en ambas a la vez.**

Aportaciones a un fondo **es el proceso de transferencia de los activos del plan a una entidad separada (el *fondo*), para atender al pago de las obligaciones derivadas del plan de prestaciones por retiro.**

Para los propósitos de la presente Norma, se usan también los siguientes términos con el significado que a continuación se detalla:

Partícipes **son los miembros del plan de prestaciones por retiro y otras personas que tienen derecho a prestaciones en virtud de las condiciones del plan.**

Activos netos disponibles para el pago de prestaciones **son los activos afectos al plan menos las obligaciones del mismo diferentes del valor actual actuarial de las prestaciones prometidas.**

Valor actual actuarial de las prestaciones prometidas por retiro **es, en un plan de prestaciones por retiro, el valor actual de los pagos que se espera hacer a los empleados, antiguos y actuales, en razón de los servicios por ellos prestados hasta el momento.**

Prestaciones irrevocables **son prestaciones, derivadas de las condiciones de un plan de prestaciones por retiro, en los que el derecho a recibirlos no está condicionado a la continuidad en el empleo.**

9 Algunos planes de prestaciones por retiro son financiados por personas distintas de los empleadores; esta Norma también es de aplicación a los estados financieros sobre tales planes.

10 La mayoría de los planes de prestaciones por retiro se basan en un acuerdo contractual. Algunos planes son informales, pero han adquirido un carácter obligatorio como resultado de costumbres establecidas por los empleadores. Mientras que ciertos planes permiten al empleador terminar, en algún momento, con todas las obligaciones derivadas de los mismos, normalmente es difícil para el empleador cancelar un plan si los empleados han de permanecer a su servicio. Las mismas bases de contabilidad e información financiera se aplican a los planes formales y a los informales.

11 Muchos planes de prestaciones prevén el establecimiento de fondos independientes, a los que se entregan las cotizaciones y se reclaman las prestaciones. Estos fondos son administrados por terceras personas, que actúan de forma independiente en la gestión de los activos del fondo. Estas personas son denominadas administradores fiduciarios en algunos países. El término administrador fiduciario se utiliza en esta Norma para describir a estas personas, con independencia de la existencia jurídica de la fiducia.

12 Normalmente, los planes de prestaciones por retiro pertenecen a uno de los dos tipos ya mencionados: planes de aportaciones definidas o planes de prestaciones definidas. Cada uno de ellos tiene sus características distintivas, pero ocasionalmente pueden encontrarse planes con caracteres de ambos. Tales planes mixtos se consideran, para los propósitos de esta Norma, como planes de prestaciones definidas.

Planes de aportaciones definidas

13 En los estados financieros procedentes de un plan de aportaciones definidas, debe incluirse un estado de los activos netos disponibles para atender al pago de las prestaciones, así como una descripción de la política de capitalización.

14 Dentro de un plan de aportaciones definidas, la cuantía de las prestaciones futuras a los partícipes viene determinada por las aportaciones del empleador, del empleado o de ambos, junto con la eficiencia conseguida en la gestión del fondo y las rentas de las inversiones pertenecientes al mismo. El desembolso de las cotizaciones libera, habitualmente, al empleador de sus obligaciones con el fondo. Normalmente, no es necesario el asesoramiento de un profesional actuario, aunque tal asesoramiento se usa a veces para estimar las prestaciones alcanzables en el futuro teniendo en cuenta las aportaciones actuales, así como los diversos niveles de aportaciones futuras y las ganancias que se consigan de las inversiones.

15 Los partícipes están interesados en las actividades del plan en tanto que afectan directamente a los importes de las prestaciones futuras. Los partícipes, asimismo, están interesados en saber si las aportaciones han sido recibidas y si se ha ejercido el control apropiado para la protección de los derechos de los beneficiarios. El empleador, por su parte, está interesado en el funcionamiento eficiente y equitativo del fondo.

16 El objetivo de la información procedente de un plan de aportaciones definidas es el de dar cuenta periódicamente de la situación del plan y de los rendimientos de sus inversiones. Tal objetivo se alcanza usualmente suministrando estados financieros que comprendan los siguientes extremos:

(a) la descripción de las actividades más significativa del ejercicio y el efecto de cualquier cambio relativo al plan, así como a sus partícipes, plazos y condiciones;

(b) estados demostrativos de las transacciones y del rendimiento de las inversiones en el ejercicio, así como la situación financiera del plan al final del ejercicio; y

(c) descripción de la política de inversiones.

Planes de prestaciones definidas

17 **Los estados financieros provenientes de un plan de prestaciones definidas deben contener la información reseñada en cualquiera de los siguientes apartados:**

(a) **un estado que muestre:**

(i) **los activos netos disponibles para atender al pago de las prestaciones;**

(ii) **el valor actual actuarial de las prestaciones prometidas, distinguiendo entre las prestaciones irrevocables y las que no lo son; y**

(iii) **el superávit o déficit resultante; o bien**

(b) **un estado de los activos netos disponibles para atender al pago de las prestaciones incluyendo o bien:**

(i) **una nota en la que se revele el valor actual actuarial de las prestaciones prometidas distinguiendo entre prestaciones irrevocables y las que no lo son; o bien**

(ii) **una remisión al informe adjunto del actuario que contenga esta información.**

Si no se ha preparado valoración actuarial en la fecha de los estados financieros, la valoración más reciente de que se disponga debe ser usada como base, informando sobre la fecha en que se hizo.

18 **Para los propósitos del párrafo 17, el valor actual actuarial de las prestaciones definidas debe basarse en las prestaciones definidas en virtud del plan, teniendo en cuenta los servicios prestados hasta la fecha de la rendición de cuentas. El establecimiento de la cifra concreta se hará, ya sea en función de los salarios actuales o de los proyectados, con explícita indicación del método utilizado. Asimismo, debe revelarse el efecto de cualquier cambio en las hipótesis actuariales que puedan tener una incidencia significativa en el valor actual actuarial de las prestaciones prometidas.**

19 **En los estados financieros debe explicarse la relación existente entre el valor actual actuarial de las prestaciones prometidas y los activos netos disponibles para atender al pago de tales prestaciones, así como de la política seguida para la capitalización de las prestaciones prometidas.**

20 Dentro de un plan de prestaciones definidas, el pago de las prestaciones prometidas depende tanto de la situación financiera del plan y de la capacidad de los aportantes para realizar las aportaciones futuras, como del rendimiento de las inversiones del plan y de la eficiencia conseguida en la gestión del mismo.

21 En un plan de prestaciones definidas, es necesario el asesoramiento periódico de un profesional actuario para evaluar la situación financiera del plan, revisar las hipótesis actuariales y hacer recomendaciones sobre los niveles que deben alcanzar las aportaciones futuras.

22 El objetivo de la información contable periódica, procedente de un plan de prestaciones, es dar cuenta de los recursos financieros y de las actividades del plan, datos que son útiles al evaluar las relaciones entre la acumulación de recursos y las prestaciones satisfechas por el plan en cada momento. Tal objetivo se alcanza usualmente suministrando estados financieros que comprendan los siguientes extremos:

(a) la descripción de las actividades más significativa del ejercicio y el efecto de cualquier cambio relativo al plan, así como a sus partícipes, plazos y condiciones;

(b) estados demostrativos de las transacciones y del rendimiento de las inversiones en el ejercicio, así como la situación financiera del plan al final del ejercicio;

(c) información actuarial, ya sea presentada formando parte de los anteriores estados o por separado; y

(d) descripción de la política de inversiones.

Valor actual actuarial de las prestaciones prometidas por retiro

23 El valor actual de las prestaciones a realizar en virtud de un plan de prestaciones por retiro puede ser calculado, ya sea en función de los niveles de salarios actuales, o de los proyectados al momento del retiro de los partícipes, además habrá de suministrarse información sobre tales cálculos.

24 Entre las principales razones que pueden apoyar la adopción del método de los salarios actuales, se encuentran las siguientes:

(a) el valor actual actuarial de las prestaciones prometidas por retiro, esto es, la suma de los importes actualmente atribuibles a cada partícipe en el plan, puede ser calculado más objetivamente que empleando el de los salarios proyectados, dado que implica un número menor de hipótesis valorativas;

(b) los incrementos en las prestaciones correspondientes a un aumento en el salario se convierten en obligaciones para el plan en el momento de producirse el citado aumento; y

(c) utilizando salarios actuales, el importe del valor actuarial de las prestaciones prometidas por retiro está más estrechamente relacionado con la cantidad a pagar si se produjese el cese o interrupción del plan.

25 Entre las principales razones que pueden apoyar la adopción del método de los salarios proyectados, están las siguientes:

(a) la información financiera debe prepararse sobre la base de la continuidad del plan, cualquiera que sean las hipótesis y estimaciones a realizar;

(b) en el caso de planes según pagos finales, las prestaciones se determinan en función de los salarios en el momento del retiro o en épocas cercanas al mismo, por lo cual es necesario hacer proyecciones de salarios, niveles de aportación y tipos de rendimiento de las inversiones; y

(c) el hecho de no incorporar proyecciones de salarios, cuando la mayoría de las capitalizaciones se fundamentan en este tipo de datos, puede dar como resultado que el plan aparezca, en la información presentada, como supercapitalizado cuando en realidad no lo está, o aparezca suficientemente dotado cuando en realidad está infracapitalizado.

26 Dentro de los estados financieros provenientes del plan, se suministra el valor actual actuarial de las prestaciones prometidas por retiro en función de los salarios corrientes, para indicar el importe de las obligaciones devengadas hasta la fecha de los estados financieros. El valor actual actuarial de las prestaciones prometidas por retiro en función de los salarios proyectados, se suministra para indicar el importe de las obligaciones potenciales en un régimen de gestión continuada, hipótesis que generalmente se toma como base para la capitalización. Además de presentar el valor actual actuarial de las prestaciones prometidas por retiro, puede ser necesario dar una explicación suficiente para indicar claramente cuál es el contexto en el que debe ser interpretada esta cifra. Esta explicación puede revestir la forma de información acerca de la capitalización planeada en el futuro y de la política de capitalización basada en las proyecciones de los salarios. Todo ello puede incluirse bien en los estados financieros, bien en el informe del actuario.

Frecuencia de las evaluaciones actuariales

27 En muchos países las evaluaciones actuariales requieren una frecuencia no superior a tres años. Si no se ha preparado valoración actuarial en la fecha de los estados financieros, la valoración más reciente de que se disponga se usa como base, informando sobre la fecha en que se hizo.

Contenido del estado financiero

28 Para el caso de los planes de aportaciones definidas, la información se suministra utilizando uno de los siguientes formatos, que reflejan diferentes prácticas en la presentación de la información actuarial:

(a) en los estados financieros se incluye un estado que muestra los activos netos disponibles para atender al pago de las prestaciones, el valor actual actuarial de las prestaciones prometidas por retiro y el déficit o superávit resultante de comparar ambas cantidades. Los estados financieros sobre el plan contienen también estados que muestran los cambios habidos en los activos netos disponibles para atender al pago de prestaciones, así como en el valor actual actuarial de las prestaciones prometidas por retiro. Los estados financieros pueden incluir, por separado, un informe del actuario apoyando el cálculo del valor actuarial de las prestaciones prometidas por retiro;

(b) estados financieros que incluyen el estado de los activos netos disponibles para atender al pago de las prestaciones y el estado de cambios habidos en tales activos netos. El valor actual actuarial de las prestaciones prometidas por retiro se desglosa en una nota a los anteriores estados. Los estados financieros también pueden incluir un informe del actuario apoyando el cálculo del valor actuarial de las prestaciones prometidas por retiro; y

(c) estados financieros que incluyan el estado de activos netos disponibles para atender al pago de las prestaciones y el estado de cambios habidos en tales activos netos, suministrando por separado, a través del informe del actuario, el valor actual actuarial de las prestaciones prometidas por retiro.

En cada uno de estos formatos de información, los estados financieros presentados pueden estar acompañados de un informe de la administración fiduciaria (a modo de informe de gestión) y de un informe sobre las inversiones.

29 Quienes apoyan los formatos descritos en los apartados 28 (a) y (b), estiman que la cuantificación de las prestaciones prometidas por retiro y el resto de la información suministrada, ayudan a los usuarios a evaluar la situación actual del plan y la probabilidad de que puedan cumplirse los compromisos del mismo. También opinan que los estados financieros deben ser completos en sí mismos, sin tener que depender de los informes o declaraciones que puedan acompañarlos. No obstante, algunos piensan que el formato descrito en el apartado 28 (a) puede llevar a la impresión de que existe una obligación contraída, cuando el valor actual actuarial de las prestaciones prometidas por retiro no tiene, en su opinión, todas las características de un pasivo.

30 Quienes apoyan el formato descrito en el apartado 28 (c) creen que el valor actual actuarial de las prestaciones prometidas por retiro no debe ser incluido en el estado de los activos netos disponibles para atender al pago de las prestaciones, como se hace en el formato descrito en el apartado 28 (a), ni siquiera ser desglosado en una nota como se hace en el formato del apartado 28 (b), porque tal importe sería comparado directamente con la cuantía de los activos del plan y tal comparación puede no ser válida. Ellos argumentan que los actuarios no necesariamente comparan el valor actual actuarial de las prestaciones prometidas por retiro con los valores de mercado de las inversiones, sino que, en su lugar, pueden evaluar simplemente el valor actual de los flujos de efectivo esperados de las inversiones. Por tanto, quienes apoyan este formato estiman poco probable que tal comparación pueda llevar a una evaluación actuarial global del plan y, por ello, que el hecho de realizarla puede inducir a error al lector de la información. Además, algunos opinan que las informaciones sobre prestaciones prometidas por retiro, ya sean cuantitativas o no, solamente deben contenerse en el informe separado del actuario, donde puede ser suministrada la explicación adecuada.

31 La presente Norma acepta la postura de permitir la presentación de la información relativa a las prestaciones prometidas por retiro en un informe del actuario que se suministre por separado. La Norma rechaza los argumentos en contra de la cuantificación del valor actual actuarial de las prestaciones prometidas por retiro. De acuerdo con ello, los formatos descritos en los apartados 28 (a) y (b) se consideran aceptables en el contexto de la Norma, así como el formato descrito en el apartado 28 (c), siempre que los estados financieros contenidos en el mismo remitan al informe actuarial adjunto que incluye el valor actual actuarial de las prestaciones prometidas por retiro.

Referente a todos los planes

Valoración de los activos afectos al plan

32 **Las inversiones del plan de prestaciones por retiro deben contabilizarse por su valor razonable. En el caso de títulos cotizados, el valor razonable es el de mercado. Cuando existen inversiones dentro del plan cuyo valor razonable no puede estimarse, debe revelarse la razón por la cual no se ha podido usar tal método de valoración.**

33 Normalmente, las inversiones donde se materializan los activos afectos al plan de prestaciones se contabilizan por su valor razonable. En el caso de títulos cotizados, el valor razonable es generalmente el valor de mercado, puesto que se considera como la medida del valor más útil de los mismos en la fecha de los estados financieros, así como del rendimiento de la inversión en el ejercicio. Los títulos con un valor fijo de reembolso, que han sido adquiridos para cumplir con las obligaciones que el plan tenga en el momento de su vencimiento, o con una parte de las mismas, pueden ser contabilizados por importes basados en su valor de reembolso, de manera que se obtenga una rentabilidad constante hasta el momento del vencimiento. Cuando no se dispone de valores razonables para algunas inversiones del plan de prestaciones por retiro, por ejemplo en caso de poseer la totalidad del capital de una entidad, se revelará en los estados financieros la razón para no usar el valor razonable. Si existen inversiones que no se contabilizan por su valor de mercado o por su valor razonable, este último se revelará también en los estados financieros. Los activos empleados en la gestión de las operaciones del fondo se contabilizan aplicando la Norma que sea relevante, según su naturaleza.

Información a revelar

34 **En los estados financieros acerca de un plan de prestaciones por retiro, ya sea de aportaciones o de prestaciones definidas, deben incluirse también los siguientes extremos:**

(a) un estado de cambios en los activos netos disponibles para atender al pago de las prestaciones;

(b) un resumen de las políticas contables significativas; y

(c) una descripción del plan y del efecto de cualquier cambio habido en el plan durante el ejercicio.

35 Los estados financieros suministrados por los planes de prestaciones por retiro incluyen, en la medida en que sean aplicables, los siguientes datos:

(a) un estado de los activos netos para atender prestaciones mostrando:

(i) los activos al final del ejercicio, clasificados adecuadamente;

(ii) las bases de valoración de los activos;

(iii) detalles de cualquier inversión individual que exceda el 5 % de los activos netos para atender prestaciones, o el 5 % de cualquier clase o categoría de títulos;

(iv) detalles sobre cualquier inversión realizada en la empresa del empleador; y

(v) los pasivos distintos del valor actual actuarial de las prestaciones prometidas por retiro;

(b) un estado que muestre la evolución en el ejercicio de los activos netos disponibles para atender al pago de las prestaciones, mostrando lo siguiente:

(i) las aportaciones del empleador;

(ii) las aportaciones de los empleados;

(iii) los rendimientos de las inversiones, tales como intereses y dividendos;

(iv) otros ingresos;

(v) las prestaciones pagadas en el ejercicio o exigibles a final del mismo (detallando, por ejemplo, los planes de prestaciones por retiro, muerte e invalidez, así como las prestaciones satisfechas mediante pagos únicos);

(vi) los gastos de administración y gestión;

(vii) otro tipo de gastos;

(viii) los impuestos sobre las ganancias;

(ix) las pérdidas o ganancias por enajenación de inversiones, así como los cambios en el importe en libros de las mismas; y

(x) las transferencias hechas a, o recibidas de, otros planes;

(c) una descripción de la política relacionada con la constitución y mantenimiento del fondo;

(d) para los planes de prestaciones definidas, el valor actual actuarial de las prestaciones prometidas por retiro (pudiendo distinguir entre prestaciones irrevocables y aquéllas que no lo son) en función de las prestaciones por retiro prometidas según el plan y de los servicios prestados hasta la fecha, utilizando los niveles de salarios corrientes o proyectados, pudiendo incluirse esta información en el informe adjunto del actuario, el cual debe ser leído e interpretado de forma conjunta con los estados financieros correspondientes; y

(e) para los planes de aportaciones definidas, una descripción de las principales hipótesis actuariales realizadas y del método usado para calcular el valor actual de las prestaciones definidas.

36 La información suministrada por un plan de prestaciones por retiro contiene una descripción del propio plan, ya sea como parte de los estados financieros o en documento aparte. Tal información puede contener los siguientes extremos:

(a) los nombres de los empleadores y la identificación de los grupos de empleados cubiertos;

(b) el número de partícipes que reciben prestaciones, así como el número de otros partícipes, clasificados convenientemente;

(c) el tipo de plan: de aportaciones definidas o de prestaciones definidas;

(d) una nota en la que se precise si los partícipes realizan sus cotizaciones al plan;

(e) una descripción de las prestaciones por retiro prometidas a los partícipes;

(f) una descripción de las eventuales condiciones de cese del plan; y

(g) los cambios habidos en los apartados (a) y (f) durante el periodo cubierto por la información.

No es infrecuente la práctica de remitir al usuario de la información a otros documentos de fácil acceso y comprensión, donde se describe el plan, e incluir únicamente, en la información a que se refiere este párrafo, los cambios siguientes a la emisión de tales documentos.

Fecha de vigencia

37 **Esta Norma tendrá vigencia para los estados financieros que abarquen ejercicios que comiencen a partir del 1 de enero de 1988.**

Norma Internacional de Contabilidad 27
Estados financieros separados

Norma Internacional de Contabilidad 27
Estados financieros separados

Objetivo

1 El objetivo de esta Norma es prescribir los requisitos contables y de revelación de información aplicables respecto de las inversiones en dependientes, negocios conjuntos y asociadas cuando una entidad prepare estados financieros separados.

Ámbito de aplicación

2 En el caso de que una entidad opte por presentar estados financieros separados, o esté obligada a ello por las regulaciones locales, aplicará esta Norma al contabilizar las inversiones en dependientes, negocios conjuntos y asociadas.

3 Esta Norma no establece qué entidades elaborarán estados financieros separados. Se aplicará cuando una entidad elabore estados financieros separados que cumplan con las Normas Internacionales de Información Financiera.

Definiciones

4 Los siguientes términos se usan, en la presente norma, con el significado que a continuación se especifica:

Estados financieros consolidados **son los estados financieros de un grupo en el que los activos, pasivos, patrimonio neto, ingresos, gastos y flujos de efectivo de la dominante y sus dependientes se presentan como si se tratase de una sola entidad económica.**

Estados financieros separados **son los presentados por una entidad en los que esta puede optar, con sujeción a los requisitos establecidos en esta Norma, por contabilizar sus inversiones en dependientes, negocios conjuntos y asociadas ya sea al coste, con arreglo a la NIIF 9 *Instrumentos financieros*, o utilizando el método de la participación, tal como se describe en la NIC 28 *Inversiones en entidades asociadas y en negocios conjuntos*.**

5 Los términos que siguen se definen en el apéndice A de la NIIF 10 *Estados financieros consolidados*, el apéndice A de la NIIF 11 *Acuerdos conjuntos* y el párrafo 3 de la NIC 28:

- asociada
- método de la participación
- grupo
- entidad de inversión
- control conjunto
- negocio conjunto
- partícipe en un negocio conjunto
- dominante
- influencia significativa
- dependiente

6 Los estados financieros separados son aquellos presentados de forma adicional a los estados financieros consolidados o a los estados financieros de un inversor que no posea inversiones en dependientes pero sí en asociadas o en negocios conjuntos y en los que las inversiones en asociadas o en negocios conjuntos se contabilicen, tal como exige la NIC 28, utilizando el método de la participación, salvo en las circunstancias descritas en los párrafos 8 y 8A.

7 Los estados financieros de una entidad que no tenga una dependiente, asociada, o participación en un negocio conjunto no son estados financieros separados.

8 Una entidad que, de acuerdo con el párrafo 4(a) de la NIIF 10, esté exenta de la consolidación o, de acuerdo con el párrafo 17 de la NIC 28 (modificada en 2011), esté exenta de aplicar el método de la participación podrá presentar, como únicos estados financieros, estados financieros separados.

8A Una entidad de inversión que deba aplicar, en el ejercicio corriente y en cada ejercicio comparativo presentado, la excepción a la consolidación respecto de todas sus dependientes, con arreglo al párrafo 31 de la NIIF 10, presentará estados financieros separados como únicos estados financieros.

Elaboración de estados financieros separados

9 Los estados financieros separados se elaborarán de conformidad con todas las NIIF aplicables, salvedad hecha de lo previsto en el párrafo 10.

10 Cuando una entidad elabore estados financieros separados, contabilizará las inversiones en dependientes, negocios conjuntos y asociadas ya sea:

(a) al coste, o

(b) de conformidad con la NIIF 9, o

(c) según el método de la participación, tal como se describe en la NIC 28.

La entidad aplicará el mismo tratamiento contable a cada categoría de inversión. Las inversiones contabilizadas al coste o según el método de la participación se contabilizarán de acuerdo con la NIIF 5 *Activos no corrientes mantenidos para la venta y actividades interrumpidas* en aquellos casos en que se clasifiquen como mantenidas para la venta o para la distribución (o se incluyan en un grupo enajenable de elementos que se clasifique como mantenido para la venta o para la distribución). En estas circunstancias, no se modificará la valoración de las inversiones contabilizadas de acuerdo con la NIIF 9.

11 Si una entidad decide, con arreglo al párrafo 18 de la NIC 28 (modificada en 2011), valorar sus inversiones en asociadas o negocios conjuntos a valor razonable con cambios en resultados, de conformidad con la NIIF 9, contabilizará también esas inversiones del mismo modo en sus estados financieros separados.

11A Si una dominante debe, de acuerdo con el párrafo 31 de la NIIF 10, valorar su inversión en una dependiente a su valor razonable con cambios en resultados, de conformidad con la NIIF 9, contabilizará también su inversión en una dependiente del mismo modo en sus estados financieros separados.

11B Cuando una dominante pierda o adquiera la condición de entidad de inversión, contabilizará el cambio a partir de la fecha en que se haya producido el cambio de condición, según se indica a continuación:

(a) cuando una entidad pierda su condición de entidad de inversión, contabilizará la inversión en una dependiente de conformidad con el párrafo 10; se considerará que la fecha del cambio de condición es la fecha de adquisición; al contabilizar la inversión de conformidad con el párrafo 10, el valor razonable de la dependiente en la fecha de adquisición considerada representará la contraprestación estimada transferida;

(i) [suprimido]

(ii) [suprimido]

(b) cuando una entidad adquiera la condición de entidad de inversión, contabilizará las inversiones en dependientes a su valor razonable con cambios en resultados, de conformidad con la NIIF 9. La diferencia entre el importe en libros previo de la dependiente y su valor razonable en la fecha del cambio de condición del inversor se reconocerá como ganancia o pérdida en el resultado. El importe acumulado de cualquier ganancia o pérdida anteriormente reconocidas en otro resultado global en relación con esas dependientes se tratará como si la entidad de inversión hubiera enajenado o dispuesto por otra vía de dichas dependientes en la fecha del cambio de condición.

12 Los dividendos procedentes de una dependiente, un negocio conjunto o una asociada se reconocerán en los estados financieros separados de una entidad cuando nazca el derecho de la entidad a recibirlos. El dividendo se reconocerá en el resultado, a menos que la entidad opte por aplicar el método de la participación, en cuyo caso el dividendo se reconocerá como una reducción del importe en libros de la inversión.

13 Cuando una dominante reorganice la estructura de su grupo mediante el establecimiento de una nueva entidad como su dominante de forma que satisfaga los siguientes criterios:

(a) la nueva dominante obtiene el control de la dominante original mediante la emisión de instrumentos de patrimonio a cambio de los instrumentos de patrimonio existentes de la dominante original;

(b) los activos y pasivos del nuevo grupo y del grupo original son los mismos inmediatamente antes y después de la reorganización; y

(c) los propietarios de la dominante original antes de la reorganización tienen la misma participación relativa y absoluta en los activos netos del grupo original y del nuevo grupo inmediatamente antes y después de la reorganización, y la nueva dominante contabilice en sus estados financieros separados sus inversiones en la dominante original de acuerdo con el párrafo 10(a), la nueva dominante valorará el coste por el importe en libros de su participación en las partidas del patrimonio neto incluidas en los estados financieros separados de la dominante original en la fecha de la reorganización.

14 De forma análoga, una entidad que no sea una dominante puede establecer una nueva entidad como su dominante de forma que satisfaga los criterios del párrafo 13. Los requerimientos del párrafo 13 se aplicarán igualmente a estas reorganizaciones. En estos casos, se entenderá que las referencias a «dominante original» y «grupo original» lo son a la «entidad original».

Revelación de información

15 Al proporcionar información en sus estados financieros separados, una entidad aplicará lo dispuesto en todas las NIIF aplicables, incluidos los requerimientos de los párrafos 16 y 17.

16 Si, de conformidad con el párrafo 4(a) de la NIIF 10, una dominante opta por no elaborar estados financieros consolidados y decide en cambio elaborar estados financieros separados, revelará en dichos estados financieros separados la siguiente información:

(a) el hecho de que los estados financieros son estados financieros separados; que se ha hecho uso de la exención que permite no consolidar; el nombre y centro principal de actividad (y país de constitución, si no coincidiera) de la entidad que elabora, para uso público, los estados financieros consolidados que cumplen con las Normas Internacionales de Información Financiera; y la dirección donde se pueden obtener esos estados financieros consolidados;

(b) una lista de las inversiones que sean significativas en dependientes, negocios conjuntos y asociadas, que incluirá:

(i) el nombre de las participadas;

(ii) el centro principal de actividad (y país de constitución, si no coincidiera) de dichas participadas;

(iii) su cuota de participación en la propiedad (y, si no coincidiera, su proporción de derechos de voto) de esas participadas;

(c) una descripción del método utilizado para contabilizar las inversiones incluidas en la lista prevista en el apartado (b) anterior.

16A Cuando una entidad de inversión que sea una dominante (diferente de la reseñada en el párrafo 16) elabore, de conformidad con el apartado 8A, estados financieros separados como únicos estados financieros, revelará este hecho. La entidad de inversión presentará también la información relativa a las entidades de inversión requerida por la NIIF 12 *Revelación de participaciones en otras entidades*.

17 Si una dominante (diferente de la reseñada en el párrafo 16) o un inversor con control conjunto, o influencia significativa, sobre una participada, elabora estados financieros separados, dicha dominante o dicho inversor revelará los estados financieros elaborados de acuerdo con la NIIF 10, la NIIF 11 o la NIC 28 (modificada en 2011) con los que aquellos se correspondan. La dominante o el inversor revelarán asimismo en sus estados financieros separados:

(a) el hecho de que se trata de estados financieros separados, así como las razones por las que se han preparado, en caso de que no fueran requeridos por ley;

(b) una lista de las inversiones que sean significativas en dependientes, negocios conjuntos y asociadas, que incluirá:

(i) el nombre de las participadas;

(ii) el centro principal de actividad (y país de constitución, si no coincidiera) de dichas participadas;

(iii) su cuota de participación en la propiedad (y, si no coincidiera, su proporción de derechos de voto) de esas participadas;

(c) una descripción del método utilizado para contabilizar las inversiones incluidas en la lista prevista en el apartado (b) anterior. La dominante o el inversor revelará los estados financieros elaborados de acuerdo con la NIIF 10, la NIIF 11 o la NIC 28 (modificada en 2011) con los que aquellos se correspondan.

Fecha de vigencia y transición

18 Si una entidad aplica esta Norma a un ejercicio anterior, revelará este hecho y aplicará la NIIF 10, la NIIF 11, la NIIF 12 y la NIC 28 (modificada en 2011) al mismo tiempo.

18A El documento *Entidades de inversión* (Modificaciones de la NIIF 10, la NIIF 12 y la NIC 27), publicado en octubre de 2012, modificó los párrafos 5, 6, 17 y 18, y añadió los párrafos 8A, 11A y 11B, 16A y 18B a 18I. Una entidad aplicará esas modificaciones a los ejercicios anuales que comiencen a partir del 1 de enero de 2014. Se permite su aplicación anticipada. Si una entidad aplica las referidas modificaciones a un ejercicio anterior, revelará este hecho y aplicará todas las modificaciones incluidas en el documento *Entidades de inversión* al mismo tiempo.

18B Si, en la fecha de aplicación inicial de las modificaciones recogidas en el documento *Entidades de inversión* (que, a efectos de esta NIIF es el comienzo del ejercicio anual sobre el que se informa en el que esas modificaciones se hayan aplicado por primera vez), una dominante determina que constituye una entidad de inversión, aplicará los párrafos 18C a 18I a su inversión en una dependiente.

18C En la fecha de aplicación inicial, una entidad de inversión que valorase previamente su inversión en una dependiente al coste, valorará, en su lugar, dicha inversión a su valor razonable con cambio en resultados, como si lo dispuesto en esta NIIF siempre hubiera estado vigente. La entidad de inversión ajustará retroactivamente el ejercicio anual inmediatamente anterior a la fecha de aplicación inicial y ajustará las reservas por ganancias acumuladas al principio del ejercicio anual inmediatamente anterior en función de cualquier diferencia entre:

(a) el importe en libros previo de la inversión; y

(b) el valor razonable de la inversión del inversor en la dependiente.

18D En la fecha de la solicitud inicial, una entidad de inversión que valorase previamente su inversión en una dependiente al valor razonable con cambios en otro resultado global deberá seguir valorando esa inversión a su valor razonable. El importe acumulado de los ajustes del valor razonable reconocidos previamente en otro resultado global deberá transferirse a reservas por ganancias acumuladas al principio del ejercicio anual inmediatamente anterior a la fecha de aplicación inicial.

18E En la fecha de aplicación inicial, la entidad de inversión no podrá efectuar ajustes en la contabilización anterior de las participaciones en una dependiente que hubiera previamente decidido valorar a su valor razonable con cambios en resultados, de conformidad con la NIIF 9, tal como permite el párrafo 10.

18F Antes de la fecha de adopción de la NIIF 13 *Valoración del valor razonable*, la entidad de inversión utilizará los importes del valor razonable previamente notificados a los inversores o a la dirección, si dichos importes representan el importe por el que podría haberse intercambiado la inversión entre partes interesadas y debidamente informadas, en una transacción realizada en condiciones de independencia mutua en la fecha de la valoración.

18G Si la valoración de la inversión en la dependiente con arreglo a los apartados 18C a 18F resulta impracticable (según la definición recogida en la NIC 8 *Políticas contables, cambios en las estimaciones contables y errores*), la entidad de inversión aplicará los requerimientos de esta NIIF al comienzo del primer ejercicio para el que resulte practicable la aplicación de los párrafos 18C a 18F, que podría ser el ejercicio en curso. El inversor ajustará retroactivamente el ejercicio anual inmediatamente anterior a la fecha de aplicación inicial, a menos que el comienzo del primer ejercicio para el que la aplicación de este párrafo resulte practicable sea el ejercicio en curso. Cuando la fecha en la que resulte practicable para la entidad de inversión valorar el valor razonable de la dependiente preceda al comienzo del ejercicio inmediatamente anterior, el inversor deberá ajustar el patrimonio neto al comienzo del ejercicio inmediatamente anterior en función de cualquier diferencia entre:

(a) el importe en libros previo de la inversión; y

(b) el valor razonable de la inversión del inversor en la dependiente.

Si el primer ejercicio para el que la aplicación de este párrafo resulta practicable es el ejercicio en curso, el ajuste del patrimonio neto se reconocerá al comienzo de ese ejercicio.

18H Si una entidad de inversión ha enajenado o dispuesto por otra vía de una inversión en una dependiente, o ha perdido el control de la misma, antes de la fecha de aplicación inicial de las modificaciones recogidas en el documento *Entidades de inversión*, la entidad de inversión no estará obligada a realizar ajustes en la contabilización anterior de esa inversión.

18I Sin perjuicio de las referencias al ejercicio anual inmediatamente anterior a la fecha de aplicación inicial («el ejercicio inmediatamente anterior») en los párrafos 18C a 18G, la entidad podrá proporcionar también información comparativa ajustada de los ejercicios anteriores presentados, aunque no estará obligada a ello. Si una entidad presenta información comparativa ajustada respecto de cualesquiera ejercicios anteriores, todas las referencias al «ejercicio inmediatamente anterior» en los párrafos 18C a 18G se entenderán hechas al «primer ejercicio comparativo ajustado presentado». Si una entidad presenta información comparativa no ajustada

respecto de cualesquiera ejercicios anteriores, identificará claramente la información que no haya sido ajustada, indicará que se ha elaborado con arreglo a otros criterios, y explicará dichos criterios.

18J **El documento *Método de la participación en los estados financieros separados* (Modificaciones de la NIC 27), publicado en agosto de 2014, modificó los párrafos 4 a 7, 10, 11B y 12. Las entidades aplicarán esas modificaciones a los ejercicios anuales que comiencen a partir del 1 de enero de 2016, de forma retroactiva de acuerdo con la NIC 8 *Políticas contables, cambios en las estimaciones contables y errores*. Se permite su aplicación anticipada. Si una entidad aplica las referidas modificaciones a un ejercicio que comience con anterioridad, revelará este hecho.**

Referencias a la NIIF 9

19 Si una entidad aplica esta Norma, pero no aplica aún la NIIF 9, toda referencia a la NIIF 9 se entenderá hecha a la NIC 39 *Instrumentos Financieros: Reconocimiento y valoración.*

Derogación de la NIC 27 (2008)

20 Esta Norma se publica de manera simultánea con la NIIF 10. Conjuntamente, las dos NIIF sustituyen a la NIC 27 *Estados financieros consolidados y separados* (modificada en 2008).

Norma Internacional de Contabilidad 28
Inversiones en entidades asociadas y en negocios conjuntos

Norma Internacional de Contabilidad 28
Inversiones en entidades asociadas y en negocios conjuntos

Objetivo

1 **El objetivo de esta Norma es prescribir los requisitos contables de las inversiones en entidades asociadas y establecer los requisitos para la aplicación del método de la participación al contabilizar las inversiones en entidades asociadas y en negocios conjuntos.**

Ámbito de aplicación

2 **Esta norma habrán de aplicarla todas aquellas entidades que sean inversores con control conjunto, o influencia significativa, sobre una participada.**

Definiciones

3 **Los siguientes términos se usan, en la presente Norma, con el significado que a continuación se especifica:**

Una *asociada* es una entidad sobre la que el inversor posee influencia significativa.

***Estados financieros consolidados* son los estados financieros de un grupo en el que los activos, pasivos, patrimonio neto, ingresos, gastos y flujos de efectivo de la dominante y sus dependientes se presentan como si se tratase de una sola entidad económica.**

El *método de la participación* es un método de contabilización según el cual la inversión se registra inicialmente al coste, y es ajustada posteriormente en función de los cambios que experimenta, tras la adquisición, la parte de los activos netos de la participada que corresponde al inversor. El resultado del ejercicio del inversor recogerá la parte que le corresponda en los resultados de la participada y otro resultado global del inversor incluirá la parte que le corresponda de otro resultado global de la participada.

Un *acuerdo conjunto* es un acuerdo en el que dos o más partes ostentan el control conjunto.

***Control conjunto* es el control compartido de un acuerdo, en virtud de un acuerdo contractual, y solo existirá cuando las decisiones sobre las pertinentes actividades requieran el consentimiento unánime de todas las partes que comparten el control.**

Un *negocio conjunto* es un acuerdo conjunto en el que las partes que poseen el control conjunto de dicho acuerdo ostentan derechos sobre los activos netos de este.

***Un partícipe en un negocio conjunto* es cada una de las partes implicadas en un negocio conjunto que tiene control conjunto sobre el mismo.**

***Influencia significativa* es el poder de intervenir en las decisiones de política financiera y de explotación de la participada, sin llegar a tener el control ni el control conjunto de esas políticas.**

4 Los términos que siguen se definen en el párrafo 4 de la NIC 27 *Estados financieros separados* y en el apéndice A de la NIIF 10 *Estados financieros consolidados,* y en esta Norma se emplean con el significado que se especifica en las Normas en las que se definen:

- control de una participada
- grupo
- dominante
- estados financieros separados
- dependiente.

Influencia significativa

5 Se presume que una entidad ejerce influencia significativa si posee, directa o indirectamente (por ejemplo, a través de dependientes), el 20 % o más de los derechos de voto de la participada, salvo que pueda demostrarse claramente que tal influencia no existe. A la inversa, se presume que la entidad no ejerce influencia significativa si posee, directa o indirectamente (por ejemplo, a través de dependientes), menos del 20 % de los derechos de voto de la participada, salvo que pueda demostrarse claramente que existe tal influencia. La existencia de otro inversor, que posea una participación mayoritaria o sustancial, no impide necesariamente que una entidad ejerza influencia significativa.

6 Usualmente, la existencia de influencia significativa por parte de una entidad se evidencia a través de una o varias de las siguientes vías:

(a) representación en el consejo de administración, u órgano de dirección equivalente de la entidad participada;

(b) participación en los procesos de fijación de políticas, entre los que se incluyen las decisiones sobre dividendos y otras distribuciones;

(c) transacciones de importancia relativa entre la entidad y la participada;

(d) intercambio de personal directivo; o

(e) suministro de información técnica esencial.

7 La entidad puede poseer certificados de opción para la suscripción de acciones (*warrants*), opciones de compra de acciones, instrumentos de pasivo o de capital que sean convertibles en acciones ordinarias, o bien otros instrumentos similares que, si se ejercen o convierten, pueden dar a la entidad derechos de voto adicionales, o reducir los derechos de voto de terceras partes, sobre las políticas financiera y de explotación de otra entidad (derechos de voto potenciales). Cuando se evalúe si una determinada entidad tiene influencia significativa en otra, se tendrá en cuenta la existencia y el efecto de los derechos de voto potenciales que sean en ese momento ejercitables o convertibles, incluyendo los derechos de voto potenciales poseídos por otras entidades. No tendrán la consideración de derechos de voto potenciales ejercitables o convertibles en ese momento los que, por ejemplo, no puedan ser ejercidos o convertidos hasta una fecha futura, o bien hasta que haya ocurrido un hecho futuro.

8 Al evaluar si los derechos de voto potenciales contribuyen a la existencia de influencia significativa, la entidad examinará todos los hechos y circunstancias (incluyendo las condiciones de ejercicio de tales derechos potenciales y cualesquiera otros acuerdos contractuales, considerados aislada o conjuntamente) que afecten a los mismos, salvo la intención de la dirección respecto a su ejercicio o conversión y la capacidad financiera para llevarlo a cabo.

9 La entidad perderá la influencia significativa sobre la participada cuando carezca del poder de intervenir en las decisiones de política financiera y de explotación de la misma. La pérdida de influencia significativa puede ir o no acompañada de un cambio en los niveles absolutos o relativos de propiedad. Podría tener lugar, por ejemplo, si la asociada quedase sujeta al control de la administración pública, de los tribunales, de un administrador o de un regulador. También podría ocurrir como resultado de un acuerdo contractual.

Método de la participación

10 Según el método de la participación, la inversión en una asociada o en un negocio conjunto se registrará inicialmente al coste, y se incrementará o disminuirá su importe en libros para reconocer la parte que corresponde al inversor en el resultado del ejercicio obtenido por la participada después de la fecha de adquisición. El inversor reconocerá, en su resultado del ejercicio, la parte que le corresponda en los resultados de la participada. Las distribuciones recibidas de la participada reducirán el importe en libros de la inversión. También podría ser necesaria la realización de ajustes para recoger las alteraciones que sufra la participación proporcional en la entidad participada como consecuencia de cambios en otro resultado global de esta última. Entre estos cambios se incluyen los derivados de la revalorización del inmovilizado material y de las diferencias de conversión. La porción que corresponda al inversor en esos cambios se reconocerá en otro resultado global de este (véase NIC 1 *Presentación de estados financieros*).

11 El reconocimiento de ingresos por las distribuciones recibidas podría no ser, para el inversor, una valoración adecuada de la ganancia devengada por la inversión en la asociada o el negocio conjunto, ya que tales distribuciones pueden tener poca relación con el rendimiento de la asociada o el negocio conjunto. Puesto que el inversor posee el control conjunto o ejerce influencia significativa sobre la participada, tiene derecho a participar en sus rendimientos y, por tanto, a recibir los productos financieros de la inversión. El inversor contabilizará ese derecho a participar en los rendimientos extendiendo el alcance de sus estados financieros, para incluir su parte en los resultados de la participada. En consecuencia, la aplicación del método de la participación suministra datos de mayor valor informativo acerca de los activos netos y del resultado del ejercicio del inversor.

12 Si existen derechos de voto potenciales u otros instrumentos derivados que otorguen derechos de voto potenciales, la participación de una entidad en la propiedad de una asociada o un negocio conjunto se determinará sólo sobre la base de las participaciones en la propiedad que existan en ese momento, y no reflejará el posible ejercicio o conversión de los derechos de voto potenciales y otros instrumentos derivados, salvo cuando proceda aplicar el párrafo 13.

13 En determinadas circunstancias, una entidad ostenta, en sustancia, una propiedad como consecuencia de una transacción que en ese momento le da acceso a los rendimientos conexos a una participación en la propiedad. En tales circunstancias, la parte asignada a la entidad se determinará teniendo en cuenta un posible ejercicio de los derechos de voto potenciales y otros instrumentos derivados que en ese momento den a la entidad acceso a los rendimientos.

14 La NIIF 9 *Instrumentos financieros* no se aplica a las participaciones en asociadas y en negocios conjuntos contabilizados utilizando el método de la participación. Si instrumentos que otorgan derechos de voto potenciales dan acceso, en sustancia, en ese momento a los rendimientos conexos a la participación en la propiedad de una asociada o de un negocio conjunto, dichos instrumentos no estarán sujetos a la NIIF 9. En cualquier otro supuesto, los instrumentos que otorguen derechos de voto potenciales en una asociada o en un negocio conjunto se contabilizarán de acuerdo con la NIIF 9.

14A Las entidades también aplicarán la NIIF 9 a otros instrumentos financieros en una entidad asociada o un negocio conjunto a los que no se aplique el método de la participación. Entre ellos se incluyen los intereses a largo plazo que, en sustancia, formen parte de la inversión neta de la entidad en la asociada o en el negocio conjunto (véase el párrafo 38). Las entidades aplicarán la NIIF 9 a esos intereses a largo plazo antes de aplicar lo dispuesto en el párrafo 38 y en los párrafos 40 a 43 de esta Norma. A la hora de aplicar la NIIF 9, las entidades no tendrán en cuenta ningún ajuste en el importe en libros de los intereses a largo plazo que se deriven de la aplicación de la presente Norma.

15 Salvo cuando una inversión, o parte de una inversión, en una asociada o en un negocio conjunto estén clasificadas como mantenidas para la venta, conforme a la NIIF 5 *Activos no corrientes mantenidos para la venta y operaciones interrumpidas*, dicha inversión, o toda posible participación en la inversión no clasificada como mantenida para la venta, se clasificará como activo no corriente.

Aplicación del método de la participación

16 Toda entidad que posea control conjunto o influencia significativa sobre una participada contabilizará su inversión en una asociada o en un negocio conjunto con arreglo al método de la participación, salvo cuando a esa inversión pueda aplicársele la exención prevista en los párrafos 17-19.

Supuestos de inaplicación del método de la participación

17 Una entidad no tendrá que aplicar el método de la participación con respecto a su inversión en una asociada o en un negocio conjunto si dicha entidad es una dominante exenta de elaborar estados financieros consolidados en virtud del supuesto de inaplicación previsto en el párrafo 4, apartado a), de la NIIF 10, o si concurren la totalidad de las siguientes circunstancias:

(a) la entidad es, a su vez, una dependiente total o parcialmente participada por otra entidad, y sus restantes propietarios, incluyendo aquellos que no tienen derecho a voto, han sido informados y no han manifestado objeciones a que la entidad no aplique el método de la participación;

(b) los instrumentos de pasivo o de patrimonio de la entidad no se negocian en un mercado público (ya sea una bolsa de valores nacional o extranjera, o un mercado no organizado, incluyendo mercados locales o regionales);

(c) la entidad ni registra ni está en proceso de registrar sus estados financieros en una comisión de valores u otra organización reguladora con el propósito de emitir algún tipo de instrumentos en un mercado público;

(d) la dominante última de la entidad, o alguna de las dominantes intermedias, elaboran estados financieros que están disponibles para el público y cumplen las Normas Internacionales de Información Financiera, y en los que las dependientes están consolidadas o se valoran a valor razonable con cambios en resultados de acuerdo con la NIIF 10.

18 Cuando una inversión en una asociada o en un negocio conjunto sea mantenida directa o indirectamente por una entidad de capital de riesgo, una institución de inversión colectiva, fondos de inversión u otras entidades similares, entre las que se incluyen los fondos de seguro ligados a inversiones, la entidad podrá optar por valorar dicha inversión a valor razonable con cambios en resultados de acuerdo con la NIIF 9. Un ejemplo de fondo de seguro ligado a inversiones es un fondo mantenido por una entidad a modo de elementos subyacentes de un grupo de

contratos de seguro con características de participación directa. A efectos de esta elección, los contratos de seguro incluirán los contratos de inversión con características de participación discrecional. La entidad deberá realizar esta elección por separado por cada asociada o negocio conjunto, en el momento de su reconocimiento inicial. (Véase la NIIF 17 *Contratos de seguro* en relación con los términos que se utilizan en este párrafo y que se definen en dicha norma).

19 Cuando una entidad tenga una inversión en una asociada, una parte de la cual sea mantenida indirectamente a través de una entidad de capital de riesgo, o una institución de inversión colectiva, fondo de inversión u otras entidades similares, entre las que se incluyen los fondos de seguro ligados a inversiones, la entidad podrá optar por valorar esa parte de la inversión en la asociada a valor razonable con cambios en resultados de acuerdo con la NIIF 9, con independencia de que la entidad de capital riesgo, la institución de inversión colectiva, fondo de inversión u otras entidades similares, entre las que se incluyen los fondos de seguro ligados a inversiones, tengan una influencia significativa sobre esa parte de la inversión. Si la entidad toma esa decisión, aplicará el método de la participación a todo posible remanente de su inversión en una asociada que no mantenga a través de una entidad de capital de riesgo, o una institución de inversión colectiva, fondo de inversión u otras entidades similares, entre las que se incluyen los fondos de seguro ligados a inversiones.

Clasificación como mantenida para la venta

20 Una entidad aplicará la NIIF 5 a la totalidad o una parte de una inversión en una asociada o un negocio conjunto que satisfaga los criterios para ser clasificada como mantenida para la venta. Toda parte mantenida de una inversión en una asociada o un negocio conjunto que no haya sido clasificada como mantenida para la venta se contabilizará utilizando el método de la participación hasta tanto no tenga lugar la venta o disposición por otra vía de la parte clasificada como mantenida para la venta. Una vez que la venta o disposición por otra vía haya tenido lugar, la entidad contabilizará toda posible participación mantenida en la asociada o en el negocio conjunto de acuerdo con la NIIF 9, salvo si la citada participación mantenida sigue siendo una asociada o un negocio conjunto, en cuyo caso la entidad utilizará el método de la participación.

21 Cuando una inversión, o parte de una inversión, en una asociada o en un negocio conjunto, previamente clasificada como mantenida para la venta deje de cumplir los criterios para ser clasificada como tal, se contabilizará utilizando el método de la participación con efectos retroactivos desde la fecha de su clasificación como mantenida para la venta. En ese caso, se reexpresarán los estados financieros de todos los períodos posteriores a su clasificación como mantenida para la venta.

Cese de la utilización del método de la participación

22 Una entidad cesará de utilizar el método de la participación a partir de la fecha en la que su inversión deje de ser una asociada o un negocio conjunto, con arreglo a lo siguiente:

(a) Si la inversión pasa a ser una dependiente, la entidad la contabilizará de acuerdo con la NIIF 3 *Combinaciones de negocios* y la NIIF 10.

(b) Si la participación mantenida en la antigua asociada o el antiguo negocio conjunto constituye un activo financiero, la entidad valorará dicha participación a valor razonable. El valor razonable de la participación mantenida se considerará el valor razonable de la misma a efectos del reconocimiento inicial como activo financiero de acuerdo con la NIIF 9. La entidad reconocerá en resultados la diferencia entre:

(i) el valor razonable de la participación mantenida y el producto de la venta o disposición por otra vía de parte de la participación en la asociada o el negocio conjunto; y

(ii) el importe en libros de la inversión en la fecha en que deje de utilizarse el método de la participación.

(c) Si una entidad cesa de utilizar el método de la participación, contabilizará todos los importes previamente reconocidos en otro resultado global en relación a esa inversión sobre las mismas bases que habrían sido necesarias si la participada hubiera directamente vendido o dispuesto por otra vía de los correspondientes activos o pasivos.

23 Por ello, si una pérdida o ganancia anteriormente reconocida en otro resultado global por la participada se ha reclasificado en resultados en el momento de la venta o disposición por otra vía de los correspondientes activos o pasivos, la entidad reclasificará la pérdida o ganancia de patrimonio neto en resultados (como un ajuste por reclasificación), cuando cese de utilizarse el método de la participación. Por ejemplo, si una asociada o un negocio conjunto tienen diferencias de conversión acumuladas en relación con un negocio en el extranjero y la entidad cesa de utilizar el método de la participación, la entidad reclasificará en resultados la pérdida o ganancia que haya sido anteriormente reconocida en otro resultado global en relación con ese negocio en el extranjero.

24 **Si una inversión en una asociada se convierte en una inversión en un negocio conjunto o una inversión en un negocio conjunto se convierte en una inversión en una asociada, la entidad seguirá aplicando el método de la participación y no efectuará una nueva valoración de la participación mantenida.**

Cambios en la participación en la propiedad

25 Si la participación de una entidad en la propiedad de una asociada o de un negocio conjunto se reduce, pero la inversión sigue clasificándose como asociada o negocio conjunto, respectivamente, la entidad reclasificará en resultados la parte de la pérdida o ganancia que haya sido anteriormente reconocida en otro resultado global en relación con esa reducción de la participación en la propiedad, en caso de que esa pérdida o ganancia deba ser reclasificada en resultados en el momento de la venta o disposición por otras vías de los correspondientes activos o pasivos.

Procedimientos de aplicación del método de la participación

26 Muchos de los procedimientos necesarios para la aplicación del método de la participación son similares a los procedimientos de consolidación descritos en la NIF 10. Además, los conceptos implícitos en los procedimientos utilizados en la contabilización de la adquisición de una dependiente serán de aplicación también en el caso de adquisición de la inversión en una asociada o en un negocio conjunto.

27 La participación de un grupo en una asociada o en un negocio conjunto será la suma de las participaciones mantenidas, en dicha asociada o negocio conjunto, por la dominante y sus dependientes. Se ignorarán, para este propósito, las participaciones procedentes de otras asociadas o negocios conjuntos del grupo. Cuando una asociada o un negocio conjunto tengan, a su vez, dependientes, asociadas o negocios conjuntos, los resultados, otro resultado global y los activos netos a tener en cuenta para aplicar el método de la participación serán los reconocidos en los estados financieros de la asociada o del negocio conjunto (en los que se incluirá la parte que corresponda a la asociada o al negocio conjunto en los resultados, en otro resultado global y en los activos netos de sus asociadas y negocios conjuntos), después de efectuar los ajustes necesarios para conseguir que las políticas contables utilizadas sean uniformes (véanse los párrafos 35 a 36A).

28 Las pérdidas y ganancias procedentes de las transacciones «ascendentes» y «descendentes» entre una entidad (incluidas sus dependientes consolidadas) y una asociada o un negocio conjunto se reconocerán en los estados financieros de la entidad sólo en la medida que correspondan a las participaciones de inversores no vinculados en la asociada o el negocio conjunto. Son transacciones «ascendentes», por ejemplo, las ventas de activos de la asociada o del negocio conjunto al inversor. Son transacciones «descendentes», por ejemplo, las ventas de activos del inversor a la asociada o al negocio conjunto. Se eliminará la parte de pérdidas y ganancias de la asociada o del negocio conjunto, procedente de esas transacciones, que corresponda al inversor.

29 Cuando las transacciones descendentes pongan de manifiesto una reducción del valor realizable neto de los activos que vayan a venderse o aportarse, o una pérdida por deterioro del valor de esos activos, el inversor reconocerá íntegramente esas pérdidas. Cuando las transacciones ascendentes pongan de manifiesto una reducción del valor realizable neto de los activos que vayan a adquirirse o una pérdida por deterioro del valor de esos activos, el inversor reconocerá la porción que le corresponda de esas pérdidas.

30 El aporte de un activo no monetario a una asociada o un negocio conjunto a cambio de una participación en el patrimonio neto de la asociada o del negocio conjunto se contabilizará de acuerdo con el párrafo 28, salvo cuando dicho aporte no tenga carácter comercial, según se describe este concepto en la NIC 16 *Inmovilizado material*. Si dicho aporte no tiene carácter comercial, la pérdida o ganancia se considerará no realizada y no se reconocerá, a no ser que resulte de aplicación el párrafo 31. Tales pérdidas y ganancias no realizadas se deducirán del valor de la inversión contabilizada según el método de la participación y no deben ser presentadas como resultados diferidos en el estado de situación financiera consolidado de la entidad o en el estado de situación financiera de la entidad en el que se hayan contabilizado utilizando el método de la participación.

31 Si, además de recibir una participación en el patrimonio neto de una asociada o un negocio conjunto, una entidad recibe activos monetarios o no monetarios, la entidad reconocerá íntegramente en resultados la porción de pérdidas o ganancias relativa al aporte no monetario que corresponda a los activos monetarios o no monetarios recibidos.

32 Una inversión se contabilizará utilizando el método de la participación desde el momento en que se convierta en una asociada o un negocio conjunto. En el momento de la adquisición de la inversión, cualquier diferencia entre el coste de la inversión y la parte que corresponda a la entidad en el valor razonable neto de los activos y pasivos identificables de la participada se contabilizará de la forma siguiente:

(a) El fondo de comercio relacionado con una asociada o un negocio conjunto se incluirá en el importe en libros de la inversión. No se permitirá la amortización de ese fondo de comercio.

(b) Cualquier exceso de la participación de la entidad en el valor razonable neto de los activos y pasivos identificables de la participada sobre el coste de la inversión se incluirá como ingreso para la determinación de la participación de la entidad en el resultado de la asociada o el negocio conjunto en el ejercicio en el que se adquiera la inversión.

Se realizarán los ajustes apropiados, en la participación de la entidad en los resultados posteriores a la adquisición de la asociada o el negocio conjunto, para contabilizar, por ejemplo, la amortización de los activos amortizables basada en sus valores razonables en la fecha de adquisición. De forma similar, se realizarán los ajustes apropiados en la participación de la entidad en los resultados posteriores a la adquisición de la asociada o el negocio conjunto, para tener en cuenta las pérdidas por deterioro del valor en partidas tales como el fondo de comercio o el inmovilizado material.

33 Al aplicar el método de la participación, se utilizarán los estados financieros disponibles más recientes de la asociada o el negocio conjunto. Cuando el final del ejercicio sobre el que se informa de la entidad y de la asociada o el negocio conjunto sean diferentes, la asociada o el negocio conjunto elaborarán, para ser utilizados por la entidad, estados financieros referidos a las mismas fechas que los de esta, a menos que resulte impracticable hacerlo.

34 Cuando, de acuerdo con lo establecido en el párrafo 33, los estados financieros de una asociada o un negocio conjunto que se utilicen para aplicar el método de la participación sean preparados a una fecha diferente de la que corresponda a los de la entidad, se practicarán los ajustes pertinentes para reflejar los efectos de las transacciones o hechos significativos que hayan ocurrido entre las dos fechas citadas. En ningún caso, la diferencia entre el final del ejercicio sobre el que se informa de la asociada o el negocio conjunto y el de la entidad podrá ser superior a tres meses. La duración de los ejercicios sobre los que se informa y la diferencia entre el final de estos serán las mismas de un ejercicio a otro.

35 Los estados financieros de la entidad deberán elaborarse aplicando políticas contables uniformes para transacciones y otros hechos que, siendo similares, se hayan producido en circunstancias análogas.

36 Con la salvedad de lo dispuesto en el párrafo 36A, si una asociada o un negocio conjunto aplican políticas contables diferentes de las adoptadas por la entidad, para transacciones y otros hechos similares que se hayan producido en circunstancias similares, se realizarán los ajustes oportunos, en los estados financieros de la asociada o del negocio conjunto que la entidad utilice para aplicar el método de la participación, a fin de conseguir que las políticas contables de la asociada o del negocio conjunto se correspondan con las empleadas por la entidad.

36A No obstante lo dispuesto en el párrafo 36, si una entidad que no sea una entidad de inversión tiene una participación en una asociada o un negocio conjunto que sí sean una entidad de inversión, la entidad podrá, al aplicar el método de la participación, optar por utilizar la valoración al valor razonable aplicada por la asociada o el negocio conjunto que sean una entidad de inversión a sus propias participaciones en dependientes. Esta opción se realizará por separado para cada asociada o negocio conjunto que sean una entidad de inversión, en la última de las tres fechas siguientes: a) la fecha del reconocimiento inicial de la asociada o el negocio conjunto que sean una entidad de inversión; b) la fecha en que la asociada o el negocio conjunto se conviertan en una entidad de inversión; c) la fecha en que la asociada o el negocio conjunto que sean una entidad de inversión se conviertan por primera vez en una empresa matriz.

37 Si una asociada o un negocio conjunto tienen en circulación acciones preferentes con derechos acumulativos, cuyos tenedores sean terceros y no la entidad, y que estén clasificadas como patrimonio neto, la entidad computará su participación en el resultado después de realizar ajustes por los dividendos de estas acciones, con independencia de que éstos hayan sido o no acordados.

38 Si la parte que corresponde a una entidad en las pérdidas de una asociada o un negocio conjunto iguala o excede a su participación en esa asociada o ese negocio conjunto, dejará de reconocer la parte que le pudiera corresponder en ulteriores pérdidas. A estos efectos, la participación en la asociada o en el negocio conjunto será igual al importe en libros de la inversión calculado según el método de la participación, al que se le añadirá el importe de cualquier otra parte a largo plazo que, en sustancia, forme parte de la inversión neta de la entidad en la asociada o en el negocio conjunto. Por ejemplo, una partida cuya cancelación no esté prevista ni vaya a ocurrir en un futuro previsible, es, en el fondo, una extensión de la inversión de la entidad en esa asociada o en ese negocio conjunto. Entre tales partidas podrían estar incluidas las acciones preferentes y los préstamos o cuentas a cobrar a largo plazo, pero no lo estarían las deudas comerciales a cobrar o pagar, ni las partidas a cobrar a largo plazo para las que existan garantías adecuadas, tales como los préstamos garantizados. Las pérdidas que se reconozcan, según el método de la participación, por encima de la inversión que la entidad haya efectuado en acciones ordinarias, se aplicarán a los otros componentes de la participación en la entidad en la asociada o en el negocio conjunto, en orden inverso a su grado de prelación (es decir, a su prioridad en caso de liquidación).

39 Una vez que la entidad haya reducido el valor de su participación a cero, tendrá en cuenta las pérdidas adicionales mediante el reconocimiento de un pasivo, solo en la medida que haya incurrido en obligaciones legales o implícitas, o bien haya efectuado pagos en nombre de la asociada o el negocio conjunto. Si la asociada o el negocio conjunto

obtuviera con posterioridad ganancias, la entidad volverá a reconocer su parte en las mismas solo cuando su participación en las citadas ganancias iguale a la que le hubiera correspondido en las pérdidas no reconocidas.

Pérdidas por deterioro del valor

40 Una vez que se haya aplicado el método de la participación, y se hayan reconocido las pérdidas de la asociada o del negocio conjunto de acuerdo con lo establecido en el párrafo 38, la entidad aplicará lo dispuesto en los párrafos 41A a 41C para determinar si existe evidencia objetiva del deterioro del valor de su inversión neta en la asociada o el negocio conjunto.

41 [Suprimido]

41A Se entenderá que la inversión neta en una asociada o un negocio conjunto ha sufrido un deterioro, y que se ha incurrido en pérdidas por deterioro del valor, si, y solo si, existe evidencia objetiva de un deterioro resultante de uno o más eventos ocurridos después del reconocimiento inicial de la inversión neta («evento causante de pérdidas») y ese evento o eventos causantes de pérdidas tienen un impacto en los flujos de efectivo futuros estimados de la inversión neta que pueda estimarse de manera fiable. Es posible que no pueda identificarse un único evento concreto como causa del deterioro. En lugar de ello, la causa puede ser el efecto combinado de varios eventos. Las pérdidas esperadas como resultado de eventos futuros, sea cual fuere su probabilidad, no se reconocerán. Constituyen evidencia objetiva del deterioro del valor de una inversión neta los datos observables de los que la entidad tenga conocimiento sobre los siguientes eventos causantes de pérdidas:

(a) dificultades financieras significativas de la asociada o el negocio conjunto;

(b) incumplimientos contractuales, tales como impagos o retrasos en el pago por parte de la asociada o del negocio conjunto;

(c) otorgamiento por parte de la entidad de concesiones o ventajas en favor de la asociada o el negocio conjunto, por razones económicas o legales relacionadas con dificultades financieras de estos, que no otorgaría en otras circunstancias;

(d) probabilidad cada vez mayor de que la asociada o el negocio conjunto entren en quiebra u otra situación de reorganización financiera; o

(e) desaparición de un mercado activo para la inversión neta debido a dificultades financieras de la asociada o el negocio conjunto.

41B No constituye evidencia de deterioro del valor la desaparición de un mercado activo debido a que los instrumentos financieros o de patrimonio de la asociada o el negocio conjunto dejen de cotizarse en un mercado público. La disminución de la calificación crediticia o del valor razonable de la asociada o el negocio conjunto no constituye en sí misma evidencia de deterioro del valor, aunque puede serlo si se considera junto con otra información disponible.

41C Además de los tipos de eventos recogidos en el párrafo 41A, entre la evidencia objetiva del deterioro del valor de la inversión neta en los instrumentos de patrimonio de la asociada o el negocio conjunto se incluye la información sobre los cambios significativos con un efecto adverso que hayan tenido lugar en el entorno tecnológico, de mercado, económico o jurídico en el que operen la asociada o el negocio conjunto, que indique que el coste de esa inversión puede no ser recuperable. Constituye también evidencia objetiva de deterioro del valor un descenso significativo o prolongado del valor razonable de una inversión en un instrumento de patrimonio por debajo de su coste.

42 El fondo de comercio que forma parte del importe en libros de una inversión neta en una asociada o un negocio conjunto no se reconoce por separado, por lo que tampoco se comprobará el deterioro de su valor por separado de conformidad con los requisitos para la comprobación del deterioro del valor del fondo de comercio contenidos en la NIC 36 *Deterioro del valor de los activos*. En lugar de ello, se comprobará el deterioro del valor de la totalidad del importe en libros de la inversión, de acuerdo con la NIC 36, como si fuera un solo activo, mediante la comparación de su importe recuperable (el mayor de entre el valor de uso y el valor razonable, menos los costes de venta) con su importe en libros, siempre que la aplicación de los párrafos 41A a 41C indique que el valor de la inversión neta puede haberse deteriorado. Una pérdida por deterioro del valor reconocida en esas circunstancias no se atribuirá a ningún activo, incluyendo el fondo de comercio, que forme parte del importe en libros de la inversión neta en la asociada o el negocio conjunto. Por consiguiente, toda reversión de esa pérdida por deterioro del valor se reconocerá de acuerdo con la NIC 36, en la medida en que el importe recuperable de la inversión neta se incremente con posterioridad. Para determinar el valor de uso de la inversión neta, la entidad estimará:

(a) la parte que le corresponde del valor actual de los flujos de efectivo futuros estimados que se espera que generen la asociada o el negocio conjunto, que comprenderán los flujos de efectivo por las actividades de explotación de la asociada o el negocio conjunto y los importes resultantes de la enajenación final o disposición por otra vía de la inversión; o

(b) el valor actual de los flujos de efectivo futuros estimados que se espere que generen los dividendos a recibir por la inversión y la enajenación final o disposición por otra vía de la misma.

Si se utilizan las hipótesis adecuadas, ambos métodos darán el mismo resultado.

43 El importe recuperable de la inversión en una asociada o un negocio conjunto se evaluará con relación a cada asociada o cada negocio conjunto, salvo que los mismos no generen entradas de efectivo por uso continuado que sean en gran medida independientes de las procedentes de otros activos de la entidad.

Estados financieros separados

44 En los estados financieros separados del inversor, la inversión en una asociada o un negocio conjunto se contabilizará de acuerdo con el párrafo 10 de la NIC 27 (modificada en 2011).

Fecha de vigencia y transición

45 Una entidad aplicará esta Norma en los ejercicios anuales que comiencen a partir del 1 de enero de 2013. Se permite su aplicación anticipada. Si una entidad aplica esta norma a un ejercicio anterior revelará este hecho y aplicará la NIIF 10, la NIIF 11 *Acuerdos conjuntos*, la NIIF 12 *Revelación de participaciones en otras entidades*, y la NIIF 27 (modificada en 2011) al mismo tiempo.

45A La NIIF 9 emitida en julio de 2014 modificó los párrafos 40 a 42 y añadió los párrafos 41A a 41C. Las entidades aplicarán esas modificaciones cuando apliquen la NIIF 9.

45B El documento *Método de la participación en los estados financieros separados* (Modificaciones de la NIC 27), publicado en agosto de 2014, modificó el párrafo 25. Las entidades aplicarán esa modificación a los ejercicios anuales que comiencen a partir del 1 de enero de 2016, de forma retroactiva de acuerdo con la NIC 8 *Políticas contables, cambios en las estimaciones contables y errores*. Se permite su aplicación anticipada. Si una entidad aplica esta modificación a ejercicios anteriores, revelará ese hecho.

45D El documento *Entidades de inversión: Aplicación de la excepción de consolidación* (Modificaciones de la NIIF 10, la NIIF 12 y la NIC 28), publicado en diciembre de 2014, modificó los párrafos 17, 27 y 36 y añadió el párrafo 36A. Las entidades aplicarán esas modificaciones para ejercicios anuales que comiencen a partir del 1 de enero de 2016. Se permite su aplicación anticipada. Si una entidad aplica las referidas modificaciones a un ejercicio anterior, revelará este hecho.

45E El documento *Mejoras anuales de las NIIF – Ciclo 2014–2016*, publicado en diciembre de 2016, modificó los párrafos 18 y 36A. Las entidades aplicarán esas modificaciones de forma retroactiva de conformidad con la NIC 8 a los ejercicios anuales que comiencen a partir del 1 de enero de 2018. Se permite su aplicación anticipada. Si una entidad aplica las referidas modificaciones a un ejercicio anterior, revelará este hecho.

45F La NIIF 17, emitida en mayo de 2017, modificó el párrafo 18. Las entidades aplicarán esa modificación cuando apliquen la NIIF 17.

45G Mediante el documento *Intereses a largo plazo en entidades asociadas y en negocios conjuntos*, publicado en octubre de 2017, se añadió el párrafo 14A y se suprimió el párrafo 41. Las entidades aplicarán esas modificaciones de forma retroactiva de acuerdo con la NIC 8 para los ejercicios anuales sobre los que se informe que comiencen a partir del 1 de enero de 2019, salvo lo especificado en los párrafos 45H-45K. Se permite su aplicación anticipada. Si una entidad aplica las referidas modificaciones a un ejercicio anterior revelará este hecho.

45H Las entidades que apliquen por primera vez las modificaciones del párrafo 45G al mismo tiempo que apliquen por primera vez la NIIF 9 aplicarán los requisitos transitorios de la NIIF 9 a los intereses a largo plazo descritos en el párrafo 14A.

45I Las entidades que apliquen por primera vez las modificaciones del párrafo 45G después de aplicar por primera vez la NIIF 9 aplicarán los requisitos transitorios de la NIIF 9 necesarios para aplicar los requisitos establecidos en el párrafo 14A a los intereses a largo plazo. A tal efecto, las referencias a la fecha de aplicación inicial de la NIIF 9 se entenderá como referencia al comienzo del ejercicio anual sobre el que se informa en el que la entidad aplique por primera vez las modificaciones (la fecha de aplicación inicial de las modificaciones). Las entidades no estarán obligadas a reexpresar los ejercicios anteriores, a fin de reflejar la aplicación de las modificaciones. Las entidades podrán reexpresar ejercicios anteriores si, y solo si, es posible sin hacerlo de forma retroactiva.

45J Cuando se apliquen por primera vez las modificaciones del párrafo 45G, las entidades que apliquen la exención temporal de la NIIF 9 de acuerdo con la NIIF 4 *Contratos de seguros* no estarán obligadas a reexpresar los ejercicios anteriores, a fin de reflejar la aplicación de las modificaciones. Las entidades podrán reexpresar ejercicios anteriores si, y solo si, es posible sin hacerlo de forma retroactiva.

45K Si las entidades no reexpresan los ejercicios anteriores en aplicación del párrafo 45I o el párrafo 45J en la fecha de aplicación inicial de las modificaciones, reconocerán en el saldo inicial de las reservas por ganancias acumuladas (u otro componente del patrimonio neto, según proceda) cualquier diferencia entre:

(a) el importe en libros anterior de los intereses a largo plazo descrito en el párrafo 14A en esa fecha; y

(b) el importe en libros de dichos intereses a largo plazo en esa fecha.

Referencias a la NIIF 9

46 Si una entidad aplica la presente Norma, pero no aplica aún la NIIF 9, toda referencia a la NIIF 9 se entenderá hecha a la NIC 39.

Derogación de la NIC 28 (2003)

47 Esta norma sustituye a la NIC 28 *Inversiones en entidades asociadas* (revisada en 2003).

Norma Internacional de Contabilidad 29
Información financiera en economías hiperinflacionarias

Norma Internacional de Contabilidad nº 29 *Información financiera en economías hiperinflacionarias*

Alcance*

1 **La presente Norma será de aplicación a los estados financieros, así como a los estados financieros consolidados, de una entidad cuya moneda funcional sea la moneda correspondiente a una economía hiperinflacionaria.**

2 No resulta útil, en el seno de una economía hiperinflacionaria, presentar los resultados de las operaciones y la situación financiera en la moneda local, sin someterlos a un proceso de reexpresión. En este tipo de economías, la unidad monetaria pierde poder de compra a un ritmo tal, que resulta equívoca cualquier comparación entre las cifras procedentes de transacciones y otros acontecimientos ocurridos en diferentes momentos del tiempo, incluso dentro de un mismo ejercicio.

3 Esta Norma no establece una tasa de inflación absoluta para considerar que, al sobrepasarla, surge el estado de hiperinflación. Es, por el contrario, un problema de criterio juzgar cuándo se hace necesario reexpresar los estados financieros de acuerdo con la presente Norma. El estado de hiperinflación viene indicado por las características del entorno económico del país, entre las cuales se incluyen, de forma no exhaustiva, las siguientes:

(a) la población en general prefiere conservar su riqueza en forma de activos no monetarios, o bien en una moneda extranjera relativamente estable; además, las cantidades de moneda local obtenidas son invertidas inmediatamente para mantener la capacidad adquisitiva de la misma;

(b) la población en general no toma en consideración las cantidades monetarias en términos de moneda local, sino que lo hace en términos de otra moneda extranjera relativamente estable; los precios pueden establecerse en esta otra moneda;

(c) las ventas y compras a crédito tienen lugar a precios que compensan la pérdida de poder adquisitivo esperada durante el aplazamiento, incluso cuando el periodo es corto;

(d) los tipos de interés, salarios y precios se ligan a la evolución de un índice de precios; y

(e) la tasa acumulada de inflación en tres años se aproxima o sobrepasa el 100 %.

4 Es preferible que todas las entidades que presentan información en la moneda de la misma economía hiperinflacionaria apliquen esta Norma desde la misma fecha. Sin perjuicio de lo anterior, esta Norma es aplicable a los estados financieros de cualquier entidad desde el comienzo del ejercicio en el que se identifique la existencia de hiperinflación en el país en cuya moneda presenta la información.

La reexpresión de estados financieros

5 Los precios, ya sean generales o específicos, cambian en el tiempo como resultado de diversas fuerzas económicas y sociales. Las fuerzas específicas que actúan en el mercado de cada producto, tales como cambios en la oferta y demanda o los cambios tecnológicos, pueden causar incrementos o decrementos significativos en los precios individuales, independientemente de cómo se comporten los otros precios. Además, las causas generales pueden dar como resultado un cambio en el nivel general de precios y, por tanto, en el poder adquisitivo general de la moneda.

---

* Como parte del documento *Mejoras de las Normas e Interpretaciones* emitido en mayo de 2008, el Consejo cambió los términos utilizados en la NIC 29 para ser coherentes con otras Normas de la forma siguiente: (a) "valor de mercado" se modificó como "valor razonable", y (b) "resultados de explotación" y "resultado neto" se modificaron como "resultado del ejercicio".

6 Las entidades que elaboren estados financieros sobre la hipótesis contable del coste histórico lo harán de esta forma, independientemente de los cambios en el nivel general de precios o del incremento de precios específicos de los pasivos o activos reconocidos. Las excepciones a esto son aquellos activos y pasivos para los que se requiera que la entidad los valore a valor razonable, o para los que ella misma elija hacerlo. Por ejemplo, el inmovilizado material puede ser revalorizado a valor razonable y los activos biológicos generalmente se requiere que sean valorados por su valor razonable. No obstante, algunas entidades presentan sus estados financieros basados en el método del coste corriente que refleja los efectos de los cambios en los precios específicos de los activos poseídos.

7 En una economía hiperinflacionaria, los estados financieros, ya estén confeccionados siguiendo el coste histórico o siguiendo las bases del coste corriente, solamente resultan de utilidad si se encuentran expresados en términos de unidades de valoración corrientes a la fecha del balance. Por ello, la presente Norma es aplicable a los estados financieros de las entidades que los elaboran y presentan en la moneda de una economía hiperinflacionaria. No está permitida la presentación de la información exigida en esta Norma como un suplemento a los estados financieros sin reexpresar. Es más, se desaconseja la presentación separada de los estados financieros antes de su reexpresión.

8 Los estados financieros de una entidad cuya moneda funcional sea la de una economía hiperinflacionaria independientemente de si están basados en el método del coste histórico o en el método del coste corriente, deberán expresarse en términos de la unidad de medida corriente en la fecha de cierre del ejercicio sobre el que se informa. Tanto las cifras comparativas correspondientes al ejercicio anterior, requeridas por la NIC 1 *Presentación de estados financieros* (revisada en 2007) como la información referente a ejercicios anteriores, deberán también expresarse en términos de la unidad de medida corriente en la fecha de cierre del ejercicio sobre el que se informa. Para presentar los importes comparativos en una moneda de presentación diferente, se aplicarán los párrafos 42(b) y 43 de la NIC 21 *Efectos de las variaciones en los tipos de cambio de la moneda extranjera.*

9 Las pérdidas o ganancias derivadas de la posición monetaria neta, deben incluirse en el resultado del ejercicio, revelando esta información en una partida separada.

10 La reexpresión de los estados financieros, de acuerdo con esta Norma, requiere la aplicación de ciertos principios contables, así como de los juicios necesarios para ponerlos en práctica. La aplicación uniforme de tales principios y juicios, de un ejercicio a otro, es más importante que la exactitud de las cifras que, como resultado de la reexpresión, aparezcan en los estados financieros.

Estados financieros a coste histórico

Estado de situación financiera

11 Las cifras del balance aún no expresadas en términos de la unidad de valoración corriente en la fecha del balance, se reexpresarán aplicando un índice general de precios.

12 Las partidas monetarias no serán reexpresadas puesto que ya se encuentran expresadas en la unidad de valoración corriente a la fecha del balance. Son partidas monetarias el efectivo poseído y los saldos a recibir o pagar en metálico.

13 Los activos y las obligaciones vinculadas, mediante acuerdos o convenios, a cambios en los precios, tales como los bonos o préstamos indexados, se ajustan en función del acuerdo o convenio para expresar el saldo pendiente a la fecha del balance. Tales partidas se contabilizan, en el balance reexpresado, por su cuantía calculada de esta forma.

14 Todos los demás activos y pasivos son de carácter no monetario. Algunas partidas no monetarias se contabilizarán según sus valores corrientes en la fecha del cierre del ejercicio sobre el que se informa, tales como el valor neto realizable o el valor razonable, de forma que no es necesario reexpresarlas. Todos los demás activos y pasivos serán reexpresados.

15 La mayoría de los activos no monetarios se registran al coste o al coste menos la depreciación; por ello se expresan en importes corrientes en su fecha de adquisición. El coste reexpresado de cada partida, o el coste menos la depreciación, se determina aplicando a su coste histórico y a la depreciación acumulada, la variación de un índice general de precios desde la fecha de adquisición hasta el cierre del ejercicio sobre el que se informa. Por ejemplo, el inmovilizado material, las existencias de materias primas y mercancías, el fondo de comercio, las patentes, las marcas y otros activos similares, se reexpresarán a partir de la fecha de su adquisición. Las existencias de productos en curso y de productos terminados se reexpresarán desde la fecha en que se incurrió en los costes de compra y transformación.

16 Los registros detallados de las fechas de adquisición de los elementos que componen el inmovilizado material, pueden no estar disponibles, y en ocasiones tampoco es factible su estimación. En tales circunstancias puede ser necesario, para el primer ejercicio de aplicación de esta Norma, utilizar una valoración de un profesional independiente respecto de tales partidas y que sirva como base para su reexpresión.

17 Puede no estar disponible un índice general de precios referido a los ejercicios para los que, según esta Norma, se requiere la reexpresión de los elementos del inmovilizado material. En tales circunstancias especiales, puede ser necesario utilizar una estimación basada, por ejemplo, en los movimientos del tipo de cambio entre la moneda funcional y una moneda extranjera relativamente estable.

18 Algunas partidas no monetarias se llevan según valores corrientes en fechas distintas a la del balance o de la adquisición; por ejemplo, esto puede aparecer cuando los elementos componentes del inmovilizado material se han revalorizado en una fecha previa. En tales casos, los importes en libros se reexpresarán desde la fecha de la revalorización.

19 Cuando el importe reexpresado de una partida no monetaria exceda a su importe recuperable, se reducirá de acuerdo con las Normas e Interpretaciones apropiadas. Por ejemplo, los importes reexpresados del inmovilizado material, fondo de comercio, patentes y marcas se reducirán a su importe recuperable y los importes reexpresados de las existencias se reducirán a su valor neto realizable.

20 Una empresa participada que se contabilice según el método de la participación, puede informar en la moneda de una economía hiperinflacionaria. El estado de situación financiera y el estado del resultado global de esta participada se reexpresarán de acuerdo con esta Norma para calcular la participación del inversor en sus activos netos y en resultados. Cuando los estados financieros reexpresados de la participada lo sean en una moneda extranjera, se convertirán aplicando los tipos de cambio de cierre.

21 Generalmente, el impacto de la inflación queda reconocido en los costes financieros de los préstamos. No es apropiado proceder simultáneamente a reexpresar los desembolsos efectuados en las inversiones financiadas con préstamos y, de forma simultánea, capitalizar aquella parte de los costes financieros que compensa al prestamista por la inflación en el mismo ejercicio. Esta parte de los costes financieros se reconoce como un gasto en el mismo ejercicio en que se incurre en los mismos.

22 Una entidad puede adquirir activos por medio de un acuerdo que le permita diferir los pagos, sin contabilizar explícitamente un cargo por intereses. Cuando no se pueda separar la cantidad implícita de intereses, tales activos se reexpresarán utilizando las fechas de pago y no las de adquisición.

23 [Eliminado]

24 Al comienzo del primer ejercicio de aplicación de esta Norma, los componentes del patrimonio neto, excepto las reservas por ganancias acumuladas y las reservas por revalorización de activos, se reexpresarán aplicando un índice general de precios a las diferentes partidas, desde las fechas en que fueron aportadas, o desde el momento en que surgieron por cualquier otra vía. Por su parte, cualquier plusvalía de revalorización surgida con anterioridad, se eliminará, y los importes de las reservas por ganancias acumuladas se determinarán tomando como base el resto de las partidas, ya reexpresadas, del balance.

25 Al final del primer ejercicio de aplicación, así como en los ejercicios siguientes, se reexpresarán todos los componentes del patrimonio neto aplicando un índice general de precios a las partidas desde el principio del ejercicio, o desde la fecha de aportación si es posterior. Los movimientos habidos, durante el ejercicio, en el patrimonio neto se presentan de acuerdo con la NIC 1.

Cuenta de resultados

26 La presente Norma exige que todas las partidas de la cuenta de resultados estén expresadas en la unidad monetaria corriente a la fecha del balance. Para ello, todos los importes necesitan ser reexpresados mediante la utilización de la variación experimentada por el índice general de precios desde la fecha en que los gastos e ingresos fueron inicialmente contabilizados.

Pérdidas y ganancias derivadas de la posición monetaria neta

27 En un periodo de inflación, toda entidad que mantenga un exceso de activos monetarios sobre pasivos monetarios, perderá poder adquisitivo y, toda entidad que mantenga un exceso de pasivos monetarios sobre activos monetarios, ganará poder adquisitivo, siempre que tales partidas no se encuentren sujetas a un índice de precios. Estas pérdidas o ganancias, derivadas de la posición monetaria neta, pueden ser determinadas como la suma algebraica, esto es considerando el signo de las cantidades, de todos los ajustes efectuados para la reexpresión de las partidas correspondientes a los activos no monetarios, patrimonio neto, partidas del estado del resultado global y las correcciones de los activos y obligaciones indexados. Esta pérdida o ganancia puede estimarse también aplicando el cambio en el índice general de precios a la media ponderada, para el ejercicio, de la diferencia entre activos y pasivos monetarios.

28 La pérdida o ganancia derivada de la posición monetaria neta se incluirá en el resultado del ejercicio. El ajuste efectuado en los activos y pasivos indexados de acuerdo con el párrafo 13, se compensará con la pérdida o ganancia procedente de la posición monetaria neta. Otras partidas de ingreso y gasto, tales como los ingresos y gastos financieros, así como las diferencias de cambio en moneda extranjera, relacionadas con los fondos prestados o tomados en préstamo, estarán también asociadas con la posición monetaria neta. Aunque estas partidas se revelarán por separado, puede ser útil presentarlas de forma agrupada con las pérdidas o ganancias procedentes de la posición monetaria neta en el estado del resultado global.

Estados financieros a coste corriente

Estado de situación financiera

29 Las partidas valoradas a coste corriente no serán objeto de reexpresión, por estar ya valoradas en términos de la unidad de valoración corriente en la fecha de cierre del balance. Las demás partidas del balance se reexpresarán de acuerdo con lo establecido en los párrafos 11 a 25.

Cuenta de resultados

30 Generalmente, la cuenta de resultados a coste corriente muestra los costes corrientes de las partidas en el momento en que las transacciones y sucesos correspondientes ocurrieron. El coste de las ventas y la amortización se registran según sus costes corrientes en el momento del consumo; las ventas y los otros gastos se registran por sus importes monetarios al ser llevados a cabo. Por ello, todas estas partidas necesitan ser reexpresadas en términos de la unidad de valoración corriente en la fecha del balance, y ello se hace aplicando un índice general de precios.

Pérdidas y ganancias derivadas de la posición monetaria neta

31 Las pérdidas y ganancias derivadas de la posición monetaria neta se calculan y presentan de acuerdo a lo establecido en los párrafos 27 y 28.

Impuesto sobre las Ganancias

32 La reexpresión de los estados financieros de acuerdo con lo establecido en esta Norma puede dar lugar a que surjan diferencias entre el importe en libros de los activos y pasivos individuales en el balance y las bases fiscales correspondientes. Tales diferencias se tratan contablemente de acuerdo con la NIC 12 *Impuesto sobre las Ganancias*.

Estado de flujos de efectivo

33 Esta Norma exige que todas las partidas del estado de flujos de efectivo se reexpresen en términos de la unidad de valoración corriente en la fecha del balance.

Cifras de ejercicios anteriores

34 Las cifras correspondientes a las partidas del ejercicio anterior, ya estén basadas en el método del coste histórico o del coste corriente, se reexpresarán aplicando un índice general de precios, de forma que los estados financieros comparativos se presenten en términos de la unidad de medida corriente en la fecha de cierre del ejercicio sobre el que se informa. La información que se revele respecto a ejercicios anteriores se expresará también en términos de la unidad de medida corriente en la fecha de cierre del ejercicio sobre el que se informa. Para el propósito de presentar los importes comparativos en una moneda de presentación diferente, se aplicarán los párrafos 42(b) y 43 de la NIC 21.

Estados financieros consolidados

35 Una sociedad dominante que presente información en la moneda de una economía hiperinflacionaria puede tener dependientes que presenten también información en monedas de economías hiperinflacionarias. Los estados financieros de tales dependientes necesitarán ser reexpresados, mediante la aplicación de un índice general de precios correspondiente al país en cuya moneda presentan la información, antes de incluirse en los estados financieros consolidados a presentar por la dominante. Cuando la dependiente es extranjera, sus estados financieros se convertirán aplicando los tipos de cambio de cierre. Los estados financieros de las dependientes que no presenten información en monedas de economías hiperinflacionarias, se tratarán contablemente de acuerdo con lo establecido en la NIC 21.

36 Si se consolidan estados financieros con finales de los ejercicios sobre los que se informa distintos, todas las partidas, sean o no monetarias, necesitarán ser reexpresadas en la unidad de valoración corriente a la fecha de los estados financieros consolidados.

Selección y uso de un índice general de precios

37 La reexpresión de los estados financieros, conforme a lo establecido en esta Norma, exige el uso de un índice general de precios que refleje los cambios en el poder adquisitivo general de la moneda. Es preferible que todas las entidades que presenten información en la moneda de una misma economía utilicen el mismo índice.

Economías que dejan de ser hiperinflacionarias

38 Cuando una economía deje de ser hiperinflacionaria y la entidad cese en la preparación y presentación de estados financieros elaborados conforme a lo establecido en esta Norma, debe tratar las cifras expresadas en la unidad de valoración corriente al final del ejercicio previo, como base para los importes en libros de las partidas en sus estados financieros siguientes.

Información a revelar

39 Se revelará la siguiente información:

(a) el hecho de que los estados financieros, así como las cifras correspondientes para ejercicios anteriores, han sido reexpresados para considerar los cambios en el poder adquisitivo general de la moneda funcional y que, como resultado, están expresados en la unidad de medida corriente en la fecha del balance.

(b) si los estados financieros antes de la reexpresión estaban elaborados utilizando el método del coste histórico o el del coste corriente; y

(c) la identificación y valor del índice general de precios a la fecha del balance, así como el movimiento del mismo durante el ejercicio corriente y el anterior.

40 Esta Norma exige que se revele la información necesaria para dejar claras las bases del tratamiento de los efectos de la inflación en los estados financieros. Además, se ha de intentar suministrar la información necesaria para comprender estas bases y las cantidades resultantes.

Fecha de vigencia

41 Esta Norma tendrá vigencia para los estados financieros que abarquen ejercicios que comiencen a partir del 1 de enero de 1990.

Norma Internacional de Contabilidad 32
Instrumentos financieros:
Presentación

Norma Internacional de Contabilidad nº 32
Instrumentos financieros: Presentación

Objetivo

1 [Eliminado]

2 El objetivo de esta Norma consiste en establecer principios para la presentación de los instrumentos financieros como pasivos o patrimonio neto, así como para la compensación de activos financieros y pasivos financieros. Se aplicará en la clasificación de los instrumentos financieros, desde la perspectiva del emisor, en activos financieros, pasivos financieros e instrumentos de patrimonio; en la clasificación de los intereses, dividendos y pérdidas y ganancias relacionados con ellos, y en las circunstancias en que los activos financieros y los pasivos financieros puedan ser objeto de compensación.

3 Los principios de esta norma complementan los relativos al reconocimiento y valoración de los activos financieros y pasivos financieros de la NIIF 9 *Instrumentos financieros,* así como los relativos a la información a revelar sobre los mismos de la NIIF 7 *Instrumentos financieros: Información a revelar*.

Alcance

4 Esta norma será aplicada por todas las entidades, y a todos los tipos de instrumentos financieros, excepto a:

(a) aquellas participaciones en dependientes, asociadas o negocios conjuntos que se contabilicen de acuerdo con la NIIF 10 *Estados financieros consolidados*, la NIC 27 *Estados financieros separados* o la NIC 28 *Inversiones en entidades asociadas y en negocios conjuntos*. No obstante, en algunos casos la NIIF 10, la NIC 27 o la NIC 28 exigen o permiten que una entidad contabilice las participaciones en una dependiente, asociada o negocio conjunto aplicando la NIIF 9; en esos casos, las entidades aplicarán los requisitos de esta norma. Las entidades aplicarán también esta norma a todos los derivados vinculados a participaciones en dependientes, asociadas o negocios conjuntos;

(b) los derechos y obligaciones de los empleadores derivados de planes de prestaciones, a los que se aplique la NIC 19 *Retribuciones a los empleados*;

(c) [eliminado]

(d) los contratos de seguro, tal como se definen en la NIIF 17 *Contratos de seguro*, o los contratos de inversión con características de participación discrecional que estén dentro del alcance de la NIIF 17; no obstante, esta norma será de aplicación a:

(i) los derivados implícitos en contratos que estén dentro del alcance de la NIIF 17, si la NIIF 9 requiere que la entidad los contabilice por separado,

(ii) los componentes de inversión separados de contratos que estén dentro del alcance de la NIIF 17, si esta requiere tal separación, a menos que el componente de inversión separado sea un contrato de inversión con características de participación discrecional que esté dentro del alcance de la NIIF 17,

(iii) los derechos y obligaciones de un emisor en virtud de contratos de seguro que se atengan a la definición de contrato de garantía financiera, si el emisor aplica la NIIF 9 en el reconocimiento y la valoración de los contratos; no obstante, el emisor aplicará la NIIF 17 si, de acuerdo con su párrafo 7, letra (e), opta por aplicar dicha norma a efectos del reconocimiento y la valoración de los contratos,

(iv) los derechos y obligaciones de una entidad que sean instrumentos financieros resultantes de contratos de tarjetas de crédito, o contratos similares que establezcan acuerdos de crédito o pago, emitidos por la entidad que se atengan a la definición de contrato de seguro, si la entidad aplica la NIIF 9 a dichos derechos y obligaciones de acuerdo con el párrafo 7, letra (h), de la NIIF 17 y el párrafo 2.1, letra (e), inciso (iv), de la NIIF 9,

(v) los derechos y obligaciones de una entidad que sean instrumentos financieros resultantes de contratos de seguro emitidos por la entidad que limiten la indemnización por eventos asegurados al importe necesario para liquidar la obligación del tomador de la póliza

creada por el contrato, si, de acuerdo con el párrafo 8A de la NIIF 17, la entidad opta por aplicar la NIIF 9 en lugar de la NIIF 17 a dichos contratos;

(e) [eliminado]

(f) instrumentos financieros, contratos y obligaciones derivados de transacciones con pagos basados en acciones a los que se aplique la NIIF 2 *Pagos basados en acciones*, excepto:

(i) los contratos que entran dentro del alcance de los párrafos 8 a 10 de la presente Norma, a las que se aplicará la misma,

(ii) los párrafos 33 y 34 de esta Norma, que se aplicarán a acciones propias compradas, vendidas, emitidas o canceladas en conexión con planes de opciones sobre acciones para los empleados, planes de compra de acciones para los empleados y todos los demás acuerdos de pagos basados en acciones.

5-7 [Eliminado]

8 Esta norma se aplicará a los contratos de compra o venta de elementos no financieros que se liquiden por el neto en efectivo o en otro instrumento financiero, o mediante el intercambio de instrumentos financieros, como si estos contratos fuesen instrumentos financieros, con la excepción de los contratos que se hayan celebrado y se mantengan con el objetivo de recibir o entregar un elemento no financiero, de acuerdo con las necesidades esperadas de compra, venta o utilización de la entidad. No obstante, esta norma se aplicará a los contratos que una entidad designe como valorados al valor razonable con cambios en resultados de acuerdo con el párrafo 2.5 de la NIIF 9 *Instrumentos financieros*.

9 Existen diversas formas mediante las que un contrato de compra o de venta de elementos no financieros puede liquidarse por el importe neto, ya sea en efectivo o con otro instrumento financiero o bien mediante el intercambio de instrumentos financieros. Entre las mismas se incluyen las siguientes:

(a) Cuando las condiciones del contrato permitan a cualquier parte liquidar por el importe neto, en efectivo u otro instrumento financiero o por intercambio de instrumentos financieros;

(b) Cuando la capacidad para liquidar por el importe neto, en efectivo o en otro instrumento financiero o mediante el intercambio de instrumentos financieros no esté explícitamente recogida en las cláusulas del contrato, pero la entidad liquide habitualmente contratos similares por el importe neto, en efectivo u otro instrumento financiero o mediante el intercambio de instrumentos financieros (ya sea con la contraparte, mediante acuerdos de compensación o mediante la venta del contrato antes de su ejercicio o caducidad del plazo);

(c) Cuando, para contratos similares, la entidad habitualmente exija la entrega del subyacente y lo venda en un corto periodo de tiempo, con el objetivo de generar ganancias por las fluctuaciones del precio a corto plazo o por las comisiones de intermediación; y

(d) Cuando el elemento no financiero objeto del contrato sea fácilmente convertible en efectivo.

Un contrato al que sean de aplicación los apartados (b) o (c), no habrá sido celebrado con el objetivo de recibir o entregar un elemento no financiero de acuerdo con las necesidades de compra, venta o utilización esperadas por la entidad y, en consecuencia, estará dentro del alcance de la Norma. Los demás contratos, a los que sea de aplicación el párrafo 8, se evaluarán para determinar si han sido celebrados o se mantienen con el objetivo de recibir o entregar un elemento no financiero de acuerdo con las compras, ventas o necesidades de utilización esperadas por la entidad, y por ello, si están dentro del alcance de esta Norma.

10 Una opción emitida de compra o venta de elementos no financieros, que pueda ser liquidada por el importe neto, ya sea en efectivo o con otro instrumento financiero o bien mediante el intercambio de instrumentos financieros, de acuerdo con los apartados (a) o (d) del párrafo 9, estará dentro del alcance de la Norma. Dicho contrato no puede haberse celebrado con el objetivo de recibir o entregar un elemento no financiero de acuerdo con las compras, ventas o necesidades de utilización esperados por la entidad.

Definiciones (véanse también los párrafos GA3 a GA23)

11 Los siguientes términos se usan, en la presente norma, con el significado que a continuación se especifica:

Un *instrumento financiero* es cualquier contrato que dé lugar, simultáneamente, a un activo financiero en una entidad y a un pasivo financiero o a un instrumento de patrimonio en otra entidad.

Un *activo financiero* es cualquier activo que sea:

(a) Efectivo;

(b) Un instrumento de patrimonio neto de otra entidad;

(c) Un derecho contractual:

(i) a recibir efectivo u otro activo financiero de otra entidad; o

(ii) a intercambiar activos financieros o pasivos financieros con otra entidad, en condiciones que sean potencialmente favorables para la entidad; o

(d) un contrato que sea o pueda ser liquidado utilizando instrumentos de patrimonio propio de la entidad y sea:

(i) un instrumento no derivado, según el cual la entidad estuviese o pudiese estar obligada a recibir una cantidad variable de los instrumentos de patrimonio propio, o

(ii) un derivado que fuese o pudiese ser liquidado mediante una forma distinta al intercambio de un importe fijo de efectivo, o de otro activo financiero, por una cantidad fija de los instrumentos de patrimonio propio de la entidad. A estos efectos los instrumentos de patrimonio propio de la entidad no incluyen los instrumentos financieros con opción de venta clasificados como instrumentos de patrimonio de acuerdo con los párrafos 16A y 16B, los instrumentos que imponen una obligación a la entidad de entregar a terceros una participación proporcional de los activos netos de la entidad sólo en el momento de la liquidación y se clasifican como instrumentos de patrimonio de acuerdo con los párrafos 16C y 16D, o los instrumentos que son contratos para la recepción o entrega futura de instrumentos de patrimonio propios de la entidad.

Un *pasivo financiero* es cualquier pasivo que sea:

(a) una obligación contractual:

(i) de entregar efectivo u otro activo financiero a otra entidad; o

(ii) de intercambiar activos financieros o pasivos financieros con otra entidad, en condiciones que sean potencialmente desfavorables para la entidad; o

(b) un contrato que sea o pueda ser liquidado utilizando instrumentos de patrimonio propio de la entidad, y sea:

(i) un instrumento no derivado, en virtud del cual la entidad esté o pueda estar obligada a entregar una cantidad variable de instrumentos de patrimonio propio ; o

(ii) un instrumento derivado que vaya a ser o pueda ser liquidado por medios distintos del intercambio de un importe fijo de efectivo u otro activo financiero, por un número fijo de instrumentos de patrimonio propio de la entidad. A tal efecto, los derechos, opciones o certificados de opción (*warrants*) de compra de un determinado número de instrumentos de patrimonio propio de la entidad por un importe fijo en cualquier moneda constituirán instrumentos de patrimonio si la entidad ofrece dichos derechos, opciones o certificados de opción (*warrants*), de manera proporcional, a todos los titulares existentes de sus instrumentos de patrimonio propio no derivados de la misma clase. Asimismo a tal efecto, los instrumentos de patrimonio propio de la entidad no incluyen los instrumentos financieros con opción de venta clasificados como instrumentos de patrimonio de acuerdo con los párrafos 16A y 16B, los instrumentos que imponen una obligación a la entidad de entregar a terceros un participación proporcional de los activos netos de la entidad sólo en el momento de la liquidación y que se clasifican como instrumentos de patrimonio de acuerdo con los párrafos 16C y 16D, o los instrumentos que son contratos para la recepción o entrega futura de instrumentos de patrimonio propio de la entidad.

Como excepción, un instrumento que cumpla la definición de pasivo financiero se clasificará como un instrumento de patrimonio, si tiene todas las características y cumple las condiciones de los párrafos 16A y 16B o de los párrafos 16C y 16D.

Un *instrumento de patrimonio* es cualquier contrato que ponga de manifiesto una participación residual en los activos de una entidad, después de deducir todos sus pasivos.

***Valor razonable* es el precio que se recibiría por la venta de un activo o se pagaría para transferir un pasivo mediante una transacción ordenada entre los participantes en el mercado en la fecha de valoración. (Véase NIIF 13 *Valoración del valor razonable*).**

Un *instrumento con opción de venta* (*puttable instrument*) es un instrumento financiero que proporciona al tenedor el derecho a devolver el instrumento al emisor a cambio de efectivo o de otro activo financiero o es devuelto automáticamente al emisor en el momento en que tenga lugar un suceso futuro incierto o la muerte o jubilación del tenedor de dicho instrumento.

12 Los siguientes términos están definidos en el apéndice A de la NIIF 9 o en el párrafo 9 de la NIC 39 *Instrumentos financieros: Reconocimiento y valoración*, y se utilizan en esta norma con el significado especificado en la NIC 39 y la NIIF 9.

- baja en cuentas
- compra o venta convencional
- compromiso en firme
- contrato de garantía financiera
- coste amortizado de un activo financiero o de un pasivo financiero
- costes de transacción
- derivado
- eficacia de la cobertura
- instrumento de cobertura
- mantenido para negociar
- método del tipo de interés efectivo
- partida cubierta
- pasivo financiero al valor razonable con cambios en resultados
- transacción prevista

13 En esta Norma, los términos “contrato” y “contractual” hacen referencia a un acuerdo entre dos o más partes que produce, a las partes implicadas, claras consecuencias económicas que tienen poca o ninguna capacidad de evitar, ya que el cumplimiento del acuerdo es exigible legalmente. Los contratos, y por tanto los instrumentos financieros asociados, pueden adoptar una gran variedad de formas y no precisan ser fijados por escrito.

14 En esta Norma, el término “entidad” incluye tanto a empresarios individuales como a formas asociativas entre empresarios, así como a sociedades legalmente establecidas, coalición de entidades y entidades públicas.

Presentación

Pasivos y patrimonio neto (véanse también los párrafos GA 13 a GA 14J y GA25 a GA29)

15 El emisor de un instrumento financiero lo clasificará en su totalidad o en cada una de sus partes integrantes, en el momento de su reconocimiento inicial, como un pasivo financiero, un activo financiero o un instrumento de patrimonio, de conformidad con el fondo económico del acuerdo contractual y con las definiciones de pasivo financiero, de activo financiero y de instrumento de patrimonio.

16 Cuando un emisor aplique las definiciones del párrafo 11 para determinar si un instrumento financiero es un instrumento de patrimonio en lugar de un pasivo financiero, el instrumento será un instrumento de patrimonio si, y solo si, se cumplen las dos condiciones a) y b) descritas a continuación:

(a) El instrumento no incorpora una obligación contractual:

(i) de entregar efectivo u otro activo financiero a otra entidad; o

(ii) de intercambiar activos financieros o pasivos financieros con otra entidad, en condiciones que sean potencialmente desfavorables para la entidad emisora.

(b) si el instrumento va a ser o puede ser liquidado mediante instrumentos de patrimonio propio del emisor, es:

(i) un instrumento no derivado que no comprende ninguna obligación contractual para el emisor de entregar un número variable de ~~i~~nstrumentos de patrimonio propio; o

(ii) un instrumento derivado que se liquidará exclusivamente mediante el intercambio, por parte del emisor, de una cantidad fija de efectivo u otro activo financiero, por un número fijo de sus instrumentos de patrimonio propio. A tal efecto, los derechos, opciones o certificados de opción (*warrants*) de compra de un determinado número de instrumentos de patrimonio propio de la entidad por un importe fijo en cualquier moneda constituirán instrumentos de patrimonio si la entidad ofrece dichos derechos, opciones o certificados de opción (*warrants*), de manera proporcional, a todos los titulares existentes de sus instrumentos de patrimonio propio no derivados de la misma clase. Asimismo a tal efecto, los instrumentos de patrimonio propio del emisor no incluirán instrumentos que reúnan todas las características y cumplan las condiciones descritas en los párrafos 16A y 16B o en los párrafos 16C y 16D, o instrumentos que sean contratos para la recepción o entrega futura de instrumentos de patrimonio propio del emisor.

Una obligación contractual, incluyendo aquélla que surja de un instrumento financiero derivado, que dará o pueda dar lugar a la recepción o entrega futura de los instrumentos de patrimonio propio del emisor, no tendrá la consideración de un instrumento de patrimonio si no cumple las condiciones (a) y (b) anteriores. Como excepción, un instrumento que cumpla la definición de un pasivo financiero se clasificará como un instrumento de patrimonio, si tiene todas las características y cumple las condiciones de los párrafos 16A y 16B o de los párrafos 16C y 16D.

Instrumentos con opción de venta

16A Un instrumento financiero con opción de venta incluye una obligación contractual para el emisor de recomprar o reembolsar ese instrumento mediante efectivo u otro activo financiero en el momento de ejercer la opción. Como excepción a la definición de pasivo financiero, un instrumento que incluya dicha obligación se clasificará como un instrumento de patrimonio si reúne todas las características siguientes:

(a) Otorga al tenedor el derecho a una participación proporcional de los activos netos de la entidad en caso de liquidación de la entidad. Los activos netos de la entidad son los que se mantienen después de deducir todos los demás derechos sobre sus activos. Una participación proporcional se determina mediante:

(i) la división de los activos netos de la entidad en el momento de la liquidación en unidades de importe idéntico; y

(ii) la multiplicación de ese importe por el número de unidades en posesión del tenedor de los instrumentos financieros.

(b) El instrumento pertenece a la clase de instrumentos que está subordinado a todas las demás clases de instrumentos. Por estar en dicha clase el instrumento:

(i) no tiene prioridad sobre otros derechos a los activos de la entidad en el momento de la liquidación, y

(ii) no necesita convertirse en otro instrumento antes de que esté en la clase de instrumentos que se encuentre subordinado a todas las demás clases de instrumentos.

(c) Todos los instrumentos financieros de la clase de instrumentos que está subordinada a todas las demás clases de instrumentos tienen características idénticas. Por ejemplo, deben incorporar todos opción de venta, y la fórmula u otros medios utilizados para calcular el precio de recompra o reembolso es el mismo para todos los instrumentos de esa clase.

(d) Además de la obligación contractual para el emisor de recomprar o reembolsar el instrumento mediante efectivo u otro activo financiero, el instrumento no incluye ninguna obligación contractual de entregar a otra entidad efectivo u otro activo financiero, o intercambiar activos financieros o pasivos financieros con otra entidad en condiciones que sean potencialmente desfavorables para la entidad, y no es un contrato que sea o pueda ser liquidado utilizando instrumentos de patrimonio propio de la entidad como se establece en el subpárrafo (b) de la definición de un pasivo financiero.

(e) Los flujos de efectivo totales esperados atribuibles al instrumento a lo largo de su vida se basan sustancialmente en los resultados, en el cambio en los activos netos reconocidos o en el cambio en el valor razonable de los activos netos reconocidos y no reconocidos de la entidad a lo largo de la vida del instrumento (excluyendo cualesquiera efectos del instrumento).

16B Para que instrumento se clasifique como un instrumento de patrimonio, además de que el instrumento tenga todas las características anteriormente mencionadas, el emisor no debe tener ningún otro instrumento financiero o contrato que tenga:

(a) los flujos de efectivo totales basados sustancialmente en el resultado, el cambio en los activos netos reconocidos o el cambio en el valor razonable de los activos netos reconocidos o no reconocidos de la entidad (excluyendo cualesquiera efectos de este instrumento o contrato) y

(b) el efecto de fijar o restringir sustancialmente el rendimiento residual para el tenedor del instrumento con opción de venta.

A efectos de aplicar esta condición, la entidad no considerará contratos no financieros con un tenedor de un instrumento descrito en el párrafo 16A que tenga condiciones y cláusulas contractuales que sean similares a las de un contrato equivalente que pueda tener lugar entre un tenedor que no tenga el instrumento y la entidad que lo emite. Si la entidad no puede determinar que se cumple esta condición, no clasificará el instrumento con opción de venta como un instrumento de patrimonio.

Instrumentos, o componentes de instrumentos, que imponen a la entidad una obligación de entregar a terceros una participación proporcional de los activos netos de la entidad sólo en el momento de la liquidación

16C Algunos instrumentos financieros incluyen una obligación contractual para la entidad emisora de entregar a otra entidad una participación proporcional de sus activos netos sólo en el momento de la liquidación. La obligación surge bien porque la liquidación ocurrirá con certeza y fuera del control de la entidad (por ejemplo, una entidad de vida limitada) o bien porque es incierto que ocurra pero es una opción del tenedor del instrumento. Como excepción a la definición de un pasivo financiero, un instrumento que incluya dicha obligación se clasificará como un instrumento de patrimonio si reúne todas las características siguientes:

(a) Otorga al tenedor el derecho a una participación proporcional de los activos netos de la entidad en caso de liquidación de la misma. Los activos netos de la entidad son los que se mantienen después de deducir todos los demás derechos sobre sus activos. Una participación proporcional se determina mediante:

(i) la división de los activos netos de la entidad en el momento de la liquidación en unidades de importe idéntico; y

(ii) la multiplicación de ese importe por el número de unidades en posesión del tenedor de los instrumentos financieros.

(b) El instrumento se encuentra en la clase de instrumentos que está subordinado a todas las demás clases de instrumentos. Por estar en dicha clase el instrumento:

(i) no tiene prioridad sobre otros derechos a los activos de la entidad en el momento de la liquidación, y

(ii) no necesita convertirse en otro instrumento antes de que esté en la clase de instrumentos que se encuentre subordinado a todas las demás clases de instrumentos.

(c) Todos los instrumentos financieros de la clase de instrumentos que está subordinada a todas las demás clases de instrumentos deben tener una obligación contractual idéntica para la entidad que emite de entregar una participación proporcional de sus activos netos en el momento de la liquidación.

16D Para que un instrumento se clasifique como un instrumento de patrimonio, además de que el instrumento tenga todas las características anteriormente mencionadas, el emisor no debe tener otro instrumento financiero o contrato que tenga:

(a) los flujos de efectivo basados sustancialmente en el resultado, el cambio en los activos netos reconocidos o el cambio en el valor razonable de los activos netos reconocidos y no reconocidos de la entidad (excluyendo cualesquiera efectos de este instrumento o contrato) y

(b) el efecto de restringir sustancialmente o fijar el rendimiento residual para el tenedor del instrumento.

A efectos de aplicar esta condición, la entidad no considerará contratos no financieros con un tenedor de un instrumento descrito en el párrafo 16C que tenga condiciones y cláusulas contractuales que sean similares a las de un contrato equivalente que pueda tener lugar entre un tenedor que no tenga el instrumento y la entidad que lo emite. Si la entidad no puede determinar que esta condición se cumple, no clasificará el instrumento como un instrumento de patrimonio.

Reclasificación de instrumentos con opción de venta e instrumentos que imponen a la entidad una obligación de entregar a terceros una participación proporcional de los activos netos de la entidad sólo en el momento de la liquidación

16E Una entidad clasificará un instrumento financiero como un instrumento de patrimonio de acuerdo con los párrafos 16A y 16B o los párrafos 16C y 16D desde la fecha en que el instrumento tenga todas las características y cumpla las condiciones establecidas en esos párrafos. Una entidad reclasificará un instrumento financiero desde la fecha en que el instrumento deje de tener todas las características o cumplir todas las condiciones establecidas en esos párrafos. Por ejemplo, si una entidad reembolsa todos los instrumentos sin opción de venta que ha emitido y todos sus instrumentos con opción de venta que permanecen pendientes tienen todas las características y cumplen las condiciones de los párrafos 16A y 16B, la entidad reclasificará los instrumentos con opción de venta como instrumentos de patrimonio desde la fecha en que reembolse los instrumentos sin opción de venta.

16F Una entidad contabilizará la reclasificación de un instrumento de la forma siguiente de acuerdo con el párrafo 16E:

(a) Reclasificará un instrumento de patrimonio como un pasivo financiero desde la fecha en que el instrumento deje de tener todas las características o cumpla las condiciones de los párrafos 16A y 16B o de los párrafos 16C y 16D. El pasivo financiero deberá valorarse al valor razonable del instrumento en

la fecha de la reclasificación. La entidad reconocerá en patrimonio cualquier diferencia entre el valor en libros del instrumento de patrimonio y el valor razonable del pasivo financiero en la fecha de la reclasificación.

(b) Reclasificará un pasivo financiero como patrimonio desde la fecha en que el instrumento tenga todas las características y cumpla las condiciones establecidas en los párrafos 16A y 16B o en los párrafos 16C y 16D. Un instrumento de patrimonio deberá valorarse al valor en libros del pasivo financiero en la fecha de la reclasificación.

Obligación no contractual de entregar efectivo u otro activo financiero [párrafo 16(a)]

17 Con la excepción de las circunstancias descritas en los párrafos 16A y 16B o en los párrafos 16C y 16D, un elemento clave para diferenciar un pasivo financiero de un instrumento de patrimonio, es la existencia de una obligación contractual de una de las partes del instrumento financiero (el emisor), de entregar efectivo u otro activo financiero a la otra parte (el tenedor) o intercambiar activos financieros o pasivos financieros con el tenedor en condiciones que sean potencialmente desfavorables para el emisor.

18 Será el fondo económico de un instrumento financiero, en vez de su forma legal, el que ha de guiar la clasificación del mismo en el estado de situación financiera de la entidad. El fondo y la forma legal suelen ser coherentes, aunque no siempre lo son. Algunos instrumentos financieros tienen la forma legal de instrumentos de patrimonio pero, en el fondo, son pasivos y otros pueden combinar características asociadas con instrumentos de patrimonio y otras asociadas con pasivos financieros. Por ejemplo:

(a) Una acción preferente será un pasivo financiero si el emisor está obligado a reembolsarla por una cantidad fija o determinable, en una fecha futura cierta o determinable, o si concede al tenedor el derecho de requerir al emisor para que reembolse el instrumento, en una fecha concreta o a partir de la misma, y por una cantidad fija o determinable.

(b) Un instrumento financiero que proporcione al tenedor el derecho a devolverlo al emisor, a cambio de efectivo u otro activo financiero (un "instrumento con opción de venta"), es un pasivo financiero, excepto en el caso de los instrumentos clasificados como instrumentos de patrimonio de acuerdo con los párrafos 16A y 16B o los párrafos 16C y 16D. El instrumento financiero es un pasivo financiero incluso cuando el importe de efectivo u otro activo financiero se determine sobre la base de un índice u otro elemento que tenga la capacidad de incrementar o disminuir. La existencia de una opción que proporcione al tenedor el derecho a devolver el instrumento al emisor, a cambio de efectivo u otro activo financiero significa que el instrumento con opción de venta cumple la definición de un pasivo financiero, excepto en el caso de los instrumentos clasificados como instrumentos de patrimonio de acuerdo con los párrafos 16A y 16B o los párrafos 16C y 16D. Por ejemplo, fondos mutuales a prima variable, fondos de inversión, asociaciones para la inversión y algunas entidades cooperativas, pueden conceder a sus partícipes o miembros el derecho a recibir en cualquier momento el reembolso en efectivo de sus participaciones dando lugar a que las mismas se clasifiquen como pasivos financieros, excepto en el caso de los instrumentos clasificados como instrumentos de patrimonio de acuerdo con los párrafos 16A y 16B o los párrafos 16C y 16D. Sin embargo, la clasificación como un pasivo financiero no impide el uso, en los estados financieros de una entidad que no posea patrimonio aportado (tal como algunos fondos mutuales y fondos de inversión, véase el Ejemplo Ilustrativo 7), de descripciones tales como "valor del activo neto atribuible a los partícipes" y "cambios en el valor del activo neto atribuible a los partícipes"; o la utilización de información a revelar adicional para mostrar que la participación total de los miembros comprende partidas tales como reservas que cumplen la definición de patrimonio neto e instrumentos con opción de venta, que no la cumplen (véase el Ejemplo Ilustrativo 8).

19 Si una entidad no tiene un derecho incondicional de evitar la entrega de efectivo u otro activo financiero para liquidar una obligación contractual, la obligación cumple la definición de un pasivo financiero, excepto en el caso de los instrumentos clasificados como instrumentos de patrimonio de acuerdo con los párrafos 16A y 16B o los párrafos 16C y 16D. Por ejemplo:

(a) La existencia de una restricción, sobre la capacidad de la entidad para satisfacer una obligación contractual, como la falta de disponibilidad de una moneda extranjera o la necesidad de obtener aprobación para el pago por parte de una autoridad reguladora, no anulará la obligación contractual de la entidad ni el derecho contractual del tenedor del instrumento financiero.

(b) Una obligación contractual que esté condicionada a que la contraparte ejercite su derecho a exigir el reembolso, será un pasivo financiero, porque la entidad no tiene el derecho incondicional de evitar la entrega de efectivo o de otro activo financiero.

20 Un instrumento financiero que no establezca, de forma explícita, una obligación contractual de entregar efectivo u otro activo financiero, puede establecer esa obligación de una forma indirecta, a través de sus plazos y condiciones. Por ejemplo:

(a) Un instrumento financiero puede contener una obligación no financiera, que se liquidará si, y sólo si, la entidad deja de realizar distribuciones de elementos de su patrimonio neto o si incumple el compromiso de reembolsar el instrumento. Si la entidad puede eludir la transferencia de efectivo o de otro activo financiero sólo mediante la liquidación de la obligación no financiera, el instrumento será un pasivo financiero.

(b) Un instrumento financiero será un pasivo financiero si establece que para su liquidación, la entidad puede entregar:

(i) efectivo u otro activo financiero; o

(ii) sus propias acciones, cuyo valor sea sustancialmente superior al del efectivo o al del otro activo financiero.

Aunque la entidad no tenga una obligación contractual explícita de entregar efectivo u otro activo financiero, el valor de la liquidación alternativa en forma de acciones será de tal cuantía que la entidad la liquidará en efectivo. En todo caso, el tenedor tiene sustancialmente garantizada la recepción de un importe que es, al menos, igual al que obtendría a través de la opción de liquidar en efectivo (véase el párrafo 21).

Liquidación mediante los instrumentos de patrimonio propio de la entidad (apartado (b) del párrafo 16)

21 Un contrato no será un instrumento de patrimonio sólo porque pueda dar lugar a la recepción o entrega de los instrumentos de patrimonio propio de la entidad. Una entidad puede tener un derecho o una obligación contractual, que consista en recibir o entregar una cantidad de sus propias acciones o de otros instrumentos de patrimonio que varíe, de tal forma que el valor razonable de los instrumentos de patrimonio propio a entregar o recibir sea igual al importe del derecho o la obligación contractual. Este derecho u obligación contractual puede ser por un importe fijo o su valor puede fluctuar, total o parcialmente, como respuesta a los cambios en una variable distinta del precio de mercado de los instrumentos de patrimonio propio de la entidad (por ejemplo, un tipo de interés, el precio de una materia prima cotizada o el precio de un instrumento financiero). Dos ejemplos son (a) un contrato para entregar instrumentos de patrimonio propio de la entidad que equivalgan a un valor de 100 u.m.[1], y (b) un contrato para entregar instrumentos de patrimonio propio de la entidad que equivalgan al precio de 100 onzas de oro. Este contrato será un pasivo financiero de la entidad, incluso aunque ésta pueda o deba liquidarlos mediante la entrega de sus instrumentos de patrimonio propio. No será un instrumento de patrimonio, porque la entidad utilizará una cantidad variable de sus instrumentos de patrimonio propio para liquidar el contrato. De acuerdo con lo anterior, el contrato no pone de manifiesto una participación residual en los activos de la entidad, una vez deducidos todos sus pasivos.

Liquidación mediante los instrumentos de patrimonio propio de la entidad [párrafo 16(b)]

22 Excepto por lo señalado en el párrafo 22A, un contrato que vaya a ser liquidado por la entidad (recibiendo o) entregando una cantidad fija de sus instrumentos de patrimonio propio a cambio de un importe fijo de efectivo o de otro activo financiero, es un instrumento de patrimonio. Por ejemplo, una opción emitida sobre acciones que dé a la contraparte el derecho a adquirir un número determinado de acciones de la entidad por un precio fijo, o por una cantidad fija previamente establecida del principal de un bono será un instrumento de patrimonio. Los cambios en el valor razonable de un contrato, que puedan aparecer en el momento de la liquidación por causa de variaciones en los tipos de interés de mercado, no afectarán a su calificación como instrumento de patrimonio, siempre que no afecten al importe a pagar o a recibir de efectivo o de otros instrumentos financieros, o bien a la cantidad de instrumentos de patrimonio a recibir o entregar, respectivamente. Cualquier contraprestación recibida, (como la prima que se recibe en una opción emitida o en un certificado de opción sobre las acciones propias de la entidad (*warrant*)) se añadirá directamente al patrimonio. Cualquier contraprestación pagada (como la prima pagada por una opción comprada) se deducirá directamente del patrimonio. En los estados financieros no se reconocerán los cambios en el valor razonable de los instrumentos de patrimonio.

22A Si los instrumentos de patrimonio propio de la entidad a recibir, o a entregar, por la misma en el momento de la liquidación de un contrato son instrumentos financieros con opción de venta con todas las características y cumplen las condiciones descritas en los párrafos 16A y 16B, o instrumentos que imponen sobre la entidad una obligación de entregar a terceros una participación proporcional de los activos netos de la entidad sólo en el momento de la liquidación con todas las características y cumplen las condiciones descritas en los párrafos 16C y 16D, el contrato es un activo financiero o un pasivo financiero. Esto incluye un contrato que será liquidado por la entidad recibiendo o entregando una cantidad fija de estos instrumentos a cambio de un importe fijo de efectivo o de otro activo financiero.

[1] En esta Norma, los importes monetarios están expresados en “unidades monetarias” (u.m.).

23 Con la excepción de las circunstancias descritas en los párrafos 16A y 16B o en los párrafos 16C y 16D, un contrato que contenga una obligación para una entidad de comprar sus instrumentos de patrimonio propio, a cambio de efectivo o de otro instrumento financiero, dará lugar a un pasivo financiero por el valor actual del importe a reembolsar (por ejemplo, por el valor actual del precio de recompra a plazo, del precio de ejercicio de la opción o de otro importe a reembolsar). Esto será así incluso si el propio contrato es un instrumento de patrimonio. Se dará esta situación, por ejemplo, cuando la entidad tenga un contrato a plazo que le obligue a comprar sus instrumentos de patrimonio propio a cambio de efectivo. El pasivo financiero se reconoce inicialmente al valor actual del importe a reembolsar, y se reclasifica con baja en el patrimonio neto. Posteriormente, el pasivo financiero se valorará de acuerdo con la NIIF 9. Si el contrato vence y no se produce ninguna entrega, el importe en libros del pasivo financiero se reclasificará en el patrimonio neto. La obligación contractual de una entidad de comprar sus instrumentos de patrimonio propio dará lugar a un pasivo financiero que se contabilizará por el valor actual del importe a reembolsar, incluso si la obligación de compra estuviera condicionada al ejercicio de una opción de reembolso a favor de la contraparte (por ejemplo, una opción de venta emitida por la entidad que diera a la contraparte el derecho de vender a la misma, por un precio fijo, sus instrumentos de patrimonio propio).

24 Un contrato que pueda ser liquidado por la entidad mediante la entrega o recepción de una cantidad fija de sus instrumentos de patrimonio propio, a cambio de un importe variable de efectivo o de otro activo financiero, será un activo financiero o un pasivo financiero. Un ejemplo es un contrato por el que la entidad ha de entregar 100 de sus instrumentos de patrimonio propio, a cambio de un importe de efectivo equivalente al valor de 100 onzas de oro.

Cláusulas de liquidación contingente

25 Un instrumento financiero puede requerir que la entidad entregue efectivo u otro activo financiero, o que lo liquide como si fuera un pasivo financiero, en el caso de que ocurra o no algún suceso futuro incierto (o en función del resultado de circunstancias inciertas) que esté fuera del control tanto del emisor como del tenedor del instrumento, tales como un cambio en un índice bursátil de acciones, en un índice de precios al consumo, en un tipo de interés o en requerimientos fiscales, o en los ingresos ordinarios futuros del emisor, en los resultados neto o en el ratio deuda-patrimonio del emisor. El emisor de este instrumento no tendrá el derecho incondicional de evitar la entrega de efectivo u otro activo financiero (o de liquidar de otra forma el instrumento como si fuera un pasivo financiero). Por tanto, será un pasivo financiero para el emisor, a menos que:

(a) la parte de la cláusula de liquidación contingente, que pudiera requerir la liquidación en efectivo o en otro activo financiero (o, en otro caso, de una forma similar a como si fuera un pasivo financiero) no fuera realmente contingente;

(b) el emisor pudiera ser requerido para que liquide la obligación en efectivo o con otro activo financiero (o, en otro caso, de una forma similar a como si fuera un pasivo financiero), sólo en caso de liquidación del emisor; o

(c) el instrumento reúne todas las características y cumple con las condiciones de los párrafos 16A y 16B.

Opciones de liquidación

26 **Cuando un instrumento financiero derivado otorgue a una de las partes el derecho a elegir la forma de liquidación (por ejemplo, cuando el emisor o el tenedor puedan escoger la liquidación mediante un importe neto en efectivo, o bien intercambiando acciones por efectivo), será un activo financiero o un pasivo financiero, a menos que todas las alternativas de liquidación diesen lugar a considerar que se trata de un instrumento de patrimonio.**

27 Un ejemplo de instrumento financiero derivado con una opción de liquidación que es un pasivo financiero, sería una opción sobre acciones en las que el emisor pueda decidir liquidar por un importe neto en efectivo o mediante el intercambio de sus acciones propias por efectivo. De forma similar, algunos contratos para comprar o vender un elemento no financiero, a cambio de instrumentos de patrimonio propio de la entidad, estarán dentro del alcance de esta Norma porque pueden ser liquidados mediante la entrega del elemento no financiero, o bien por un importe neto en efectivo u otro instrumento financiero (véanse los párrafos 8 a 10). Estos contratos serán activos financieros o pasivos financieros, pero no instrumentos de patrimonio.

Instrumentos financieros compuestos (véanse también los párrafos GA30 a GA35 y los Ejemplos Ilustrativos 9 a 12)

28 **El emisor de un instrumento financiero no derivado evaluará las condiciones del mismo para determinar si contiene componentes de pasivo y de patrimonio. Estos componentes se clasificarán por separado como pasivos financieros, activos financieros o instrumentos de patrimonio, de acuerdo con lo establecido en el párrafo 15.**

29 La entidad reconocerá por separado los componentes de un instrumento que (a) genere un pasivo financiero para la entidad y (b) conceda una opción al tenedor del mismo para convertirlo en un instrumento de patrimonio de la entidad. Un ejemplo de instrumento compuesto es un bono o instrumento similar que sea convertible, por parte del tenedor, en una cantidad fija de acciones ordinarias de la entidad. Desde la perspectiva de la entidad, este instrumento tendrá dos componentes: un pasivo financiero (un acuerdo contractual para entregar efectivo u otro activo financiero) y un instrumento de patrimonio (una opción de compra que concede al tenedor, por un determinado periodo de tiempo, el derecho a convertirlo en un número prefijado de acciones ordinarias de la entidad). El efecto económico de emitir un instrumento como éste es, en esencia, el mismo que se tendría al emitir un instrumento de deuda, con una cláusula de cancelación anticipada, y unos certificados de opción (*warrants*) para comprar acciones ordinarias; o el mismo que se tendría al emitir un instrumento de deuda con certificados de opción (*warrants*) para la compra de acciones que fuesen separables del instrumento principal. De acuerdo con ello, en todos los casos, la entidad presentará los componentes de pasivo y patrimonio por separado, dentro de su estado de situación financiera.

30 La clasificación de los componentes de pasivo y de patrimonio, en un instrumento convertible, no se revisará como resultado de un cambio en la probabilidad de que la opción de conversión sea ejercida, incluso cuando pueda parecer que el ejercicio de la misma se ha convertido en ventajoso económicamente para algunos de los tenedores. Los poseedores de las opciones no actúan siempre de la manera que pudiera esperarse, lo que puede ser debido, por ejemplo, a que las consecuencias fiscales de la conversión sean diferentes de un tenedor a otro. Además, la probabilidad de conversión cambiará conforme pase el tiempo. La obligación contractual de la entidad, para realizar pagos futuros, continuará vigente hasta su extinción por conversión, vencimiento del instrumento o alguna otra transacción.

31 La NIIF 9 trata de la valoración de los activos financieros y los pasivos financieros. Los instrumentos de patrimonio ponen de manifiesto una participación residual en los activos de la entidad, una vez deducidos todos sus pasivos. Por tanto, cuando se distribuya el importe en libros inicial de un instrumento financiero compuesto entre sus componentes de pasivo y de patrimonio, se asignará al instrumento de patrimonio el importe residual que se obtenga después de deducir, del valor razonable del instrumento en su conjunto, el importe que se haya determinado por separado para el componente de pasivo. El valor de cualquier elemento derivado (por ejemplo, una eventual opción de compra) que esté implícito en el instrumento financiero compuesto pero sea distinto del componente de patrimonio (que puede ser, por ejemplo, una opción de conversión en patrimonio neto) se incluirá dentro del componente de pasivo. La suma de los importes en libros asignados, en el momento del reconocimiento inicial, a los componentes de pasivo y de patrimonio, será siempre igual al valor razonable que se otorgaría al instrumento en su conjunto. No podrán surgir pérdidas o ganancias derivadas del reconocimiento inicial de los componentes del instrumento, por separado.

32 Según el procedimiento descrito en el párrafo 31, el emisor de una obligación convertible en acciones ordinarias determinará, en primer lugar, el importe en libros del componente de pasivo, valorándolo por el valor razonable de un pasivo similar que no lleve asociado un componente de patrimonio (pero que incluya, en su caso, a los eventuales elementos derivados implícitos que no sean de patrimonio). El importe en libros del instrumento de patrimonio, representado por la opción de conversión del instrumento en acciones ordinarias, se determinará deduciendo el valor razonable del pasivo financiero del valor razonable del instrumento financiero compuesto considerado en su conjunto.

Acciones propias (véase también el párrafo GA36)

33 Si una entidad readquiriese sus instrumentos de patrimonio propio, el importe de las "acciones propias" se deducirá del patrimonio. No se reconocerá ninguna pérdida o ganancia en el resultado del ejercicio derivada de la compra, venta, emisión o amortización de los instrumentos de patrimonio propio de la entidad. Estas acciones propias podrán ser adquiridas y poseídas por la entidad o por otros miembros del grupo consolidado. La contraprestación pagada o recibida se reconocerá directamente en el patrimonio.

33A Algunas entidades gestionan, ya sea a nivel interno o externo, un fondo de inversión que ofrece a los inversores beneficios determinados por las participaciones en el fondo, y reconocen pasivos financieros por los importes que deben abonarse a dichos inversores. Del mismo modo, algunas entidades emiten grupos de contratos de seguro con características de participación directa, y dichas entidades mantienen los elementos subyacentes. Algunos de esos fondos o elementos subyacentes incluyen las acciones propias de la entidad. No obstante lo previsto en el párrafo 33, la entidad podrá optar por no deducir del patrimonio neto ninguna acción propia que esté incluida en un fondo de ese tipo o que sea un elemento subyacente cuando, y solo cuando, la entidad readquiera su instrumento de patrimonio propio para tales fines. En su lugar, la entidad podrá optar por seguir contabilizando esa acción propia como patrimonio neto y por contabilizar el instrumento readquirido como si fuera un activo financiero y valorarlo a valor razonable con cambios en resultados de acuerdo con la NIIF 9. Esta elección será irrevocable y se realizará respecto de cada instrumento. A efectos de esta elección, los contratos de seguro incluirán los contratos de inversión con características de participación discrecional. (Véase la NIIF 17 en relación con los términos que se utilizan en este párrafo y que se definen en dicha norma).

34 El importe de las acciones propias poseídas será objeto de revelación separada, ya sea en el balance o en las notas, de acuerdo con la NIC 1 *Presentación de estados financieros.* La entidad suministrará, en caso de recompra de sus instrumentos de patrimonio propio a partes vinculadas, la información a revelar prevista en la NIC 24 *Informaciones a revelar sobre partes vinculadas*.

Intereses, dividendos, pérdidas o ganancias (véase también el párrafo GA37)

35 Los intereses, dividendos, pérdidas y ganancias relativos a un instrumento financiero o a un componente del mismo que sea un pasivo financiero se reconocerán como ingresos o gastos en el resultado del ejercicio. Las distribuciones a los tenedores de un instrumento de patrimonio se reconocerán por la entidad directamente contra el patrimonio neto. Los costes de transacción que correspondan a trans-acciones de patrimonio se contabilizarán como una deducción del patrimonio neto.

35A El impuesto sobre las ganancias relativo a las distribuciones a los tenedores de un instrumento de patrimonio neto y a los costes de transacción de las transacciones de patrimonio se contabilizarán de acuerdo con la NIC 12 *Impuesto sobre las ganancias.*

36 La clasificación de un instrumento financiero como un pasivo financiero o un instrumento de patrimonio determinará si los intereses, dividendos, pérdidas o ganancias relacionados con el mismo se reconocerán, como ingresos o gastos en el resultado del ejercicio. Por ello, los pagos de dividendos sobre acciones que se hayan reconocido en su totalidad como pasivos, se reconocerán como gastos de la misma forma que los intereses de una obligación. De forma similar, las pérdidas y ganancias asociadas con el rescate o la refinanciación de los pasivos financieros se reconocerán en el resultado del ejercicio, mientras que los rescates o la refinanciación de los instrumentos de patrimonio se reconocerán como cambios en el patrimonio. En los estados financieros no se reconocerán los cambios en el valor razonable de los instrumentos de patrimonio.

37 La entidad incurrirá, por lo general, en diferentes tipos de costes en la emisión o adquisición de sus instrumentos de patrimonio propio. Esos costes pueden comprender, entre otros, las tasas de registro y otras tasas reglamentarias, los importes pagados a los asesores legales, contables y otros asesores profesionales, los costes de impresión y los derechos de timbre. Los costes de las transacciones de patrimonio se contabilizarán como una deducción del importe del mismo, en la medida en que son costes incrementales directamente atribuibles a la transacción de patrimonio, que hubieran sido evitados de no haberse llevado esta a cabo. Los costes de una transacción de patrimonio de la que se haya desistido o se haya abandonado se reconocerán como gastos.

38 Los costes de transacción relativos a la emisión de un instrumento financiero compuesto se distribuirán entre los componentes de pasivo y de patrimonio del instrumento, en proporción a la distribución que se haya hecho del importe entre los citados componentes. Los costes de transacción relacionados conjuntamente con más de una transacción (por ejemplo, los costes totales derivados de una oferta de venta de acciones y admisión a cotización de otras acciones) se distribuirán entre las mismas utilizando una base de reparto racional y coherente con la utilizada para transacciones similares.

39 Se informará por separado del importe de los costes de transacción que se hayan contabilizado como deducciones del patrimonio neto en el ejercicio, de acuerdo con la NIC 1.

40 Los dividendos clasificados como gastos pueden presentarse, en el estado o estados de resultados y otro resultado global, bien con los intereses sobre otros pasivos o en partidas separadas. Además de lo dispuesto en esta norma, la información a revelar sobre intereses y dividendos está sujeta a los requisitos fijados en la NIC 1 y la NIIF 7. En determinadas circunstancias, a causa de las diferencias entre intereses y dividendos con respecto a cuestiones como la deducibilidad fiscal, puede ser deseable su revelación por separado en el estado o estados de resultados y otro resultado global. La información a revelar sobre los efectos fiscales se determinará de acuerdo con la NIC 12.

41 Las pérdidas y ganancias relacionadas con los cambios en el importe en libros de un pasivo financiero se reconocerán como gastos o ingresos, respectivamente, en el resultado del ejercicio, incluso cuando tengan relación con un instrumento que contenga un derecho de participación residual en los activos de una entidad obtenido a cambio de efectivo u otro activo financiero (véase el apartado (b) del párrafo 18). Según la NIC 1, la entidad presentará cualquier pérdida o ganancia, derivada de la reexpresión de tal instrumento, de forma separada, en la cuenta de resultados, cuando ello sea relevante para explicar el rendimiento de la entidad.

Compensación de activos financieros con pasivos financieros (véanse también los párrafos GA38 y GA39)

42 Un activo financiero y un pasivo financiero serán objeto de compensación, de manera que se presente en el estado de situación financiera su importe neto, cuando y solo cuando la entidad:

(a) tenga actualmente el derecho, exigible legalmente, de compensar los importes reconocidos; y

(b) tenga la intención de liquidar la cantidad neta, o de realizar el activo y cancelar el pasivo simultáneamente.

En la contabilización de una transferencia de un activo financiero que no cumpla los criterios de baja en cuentas, la entidad no compensará el activo transferido con el pasivo asociado (véase la NIIF 9, párrafo 3.2.22).

43 Esta Norma requerirá la presentación de los activos financieros y pasivos financieros por su importe neto, cuando al hacerlo se reflejen los flujos de efectivo futuros esperados por la entidad al liquidar dos o más instrumentos financieros separados. Cuando la entidad tenga el derecho de recibir o pagar un único importe neto, y se proponga ejercerlo, posee de hecho un único activo financiero o pasivo financiero. En otras circuns¬tancias, los activos y los pasivos financieros se presentarán por separado unos de otros, de forma congruente con sus características como recursos u obligaciones de la entidad. Las entidades revelarán la información prevista en los párrafos 13B a 13E de la NIIF 7 respecto de los instrumentos financieros reconocidos comprendidos en el ámbito del párrafo 13A de la NIIF 7.

44 La compensación de un activo financiero reconocido y un pasivo financiero reconocido y la presentación por su importe neto, no equivale a la baja en cuentas del activo financiero o del pasivo financiero. Mientras que la compensación no da lugar al reconocimiento de pérdidas o ganancias, la baja en cuentas de un instrumento financiero no sólo implica la desaparición de la partida previamente reconocida en el balance, sino que también puede dar lugar al reconocimiento de una pérdida o una ganancia.

45 El derecho de compensación es una prerrogativa legal del deudor, adquirida a través de un contrato u otro medio distinto, para cancelar o eliminar total o parcialmente el importe de una cantidad debida al acreedor a través de la aplicación a ese importe de otro importe debido por dicho acreedor. En circunstancias excepcionales, un deudor puede tener un derecho legal para compensar una cantidad que le adeuda un tercero con el importe adeudado al acreedor, suponiendo que exista un acuerdo entre las tres partes que establezca claramente el derecho del deudor para realizar tal compensación. Puesto que el derecho a compensar es de naturaleza legal, las condiciones en que se apoya tal derecho pueden variar de una jurisdicción a otra, y por eso han de tomarse en consideración las leyes aplicables a las relaciones entre las partes implicadas.

46 La existencia de un derecho efectivo a compensar un activo financiero y un pasivo financiero, afectará al conjunto de derechos y obligaciones asociados con los activos financieros y los pasivos financieros correspondientes, y podrá afectar al nivel de exposición de la entidad a los riesgos de crédito y de liquidez. No obstante, la existencia del derecho, por sí mismo, no es una causa suficiente para la compensación. Si se carece de la intención de ejercitar el derecho o de liquidar simultáneamente las dos posiciones, no resultarán afectados ni el importe ni la fecha de aparición de los futuros flujos de efectivo de la entidad derivados de ambos instrumentos. Cuando la entidad tenga intención de ejercitar el derecho y liquidar simultáneamente las dos posiciones, la presentación del activo y del pasivo en términos netos reflejará más adecuadamente el importe y la fecha de aparición de los flujos de efectivo esperados en el futuro, así como los riesgos a que tales flujos están sometidos. La intención, ya sea de una o ambas partes, de liquidar en términos netos, sin el correspondiente derecho para hacerlo, no es suficiente para justificar la compensación, puesto que los derechos y las obligaciones asociados con el activo o el pasivo financieros, individualmente considerados, permanecen inalterados.

47 Las intenciones de la entidad, respecto a la liquidación de activos y pasivos concretos, pueden estar influidas por sus prácticas comerciales habituales, por las exigencias de los mercados financieros o por otras circunstancias, que puedan limitar la posibilidad de liquidar por el neto o de liquidar simultáneamente los instrumentos. Cuando la entidad tuviera el derecho de compensar, pero no la intención de liquidar en términos netos o de realizar el activo y liquidar el pasivo de forma simultánea, el efecto del derecho a la exposición de la entidad al riesgo de crédito se presentará de acuerdo con lo establecido en el párrafo 36 de la NIIF 7.

48 La liquidación simultánea de dos instrumentos financieros puede ocurrir, por ejemplo, a través de la actividad de una cámara de compensación en un mercado financiero organizado, o bien mediante un intercambio con presencia de ambas partes. En tales circunstancias, los flujos de efectivo serán, efectivamente, equivalentes a una única cantidad neta, y no existirá exposición al riesgo de crédito o de liquidez. En otras circunstancias, la entidad podrá liquidar dos instrumentos mediante cobros y pagos independientes, resultando así expuesta al riesgo de crédito por el importe total del activo o al riesgo de liquidez por el importe total del pasivo. Tales exposiciones al riesgo pueden ser significativas, aunque tengan una duración relativamente breve en el tiempo. De acuerdo con lo anterior, se considerará que la realización de un activo financiero es simultánea con la liquidación de un pasivo financiero sólo cuando las dos transacciones ocurran en el mismo momento.

49 No se cumplirán, las condiciones establecidas en el párrafo 42, y por tanto será, por lo general, inadecuado realizar compensaciones cuando:

(a) se utilicen varios instrumentos financieros diferentes para simular las características de un único instrumento financiero (dando lugar a un “instrumento sintético”);

(b) los activos y los pasivos financieros surjan a partir de instrumentos financieros que tengan, básicamente, la misma exposición al riesgo, pero impliquen a diferentes contrapartes (por ejemplo, activos y pasivos dentro de una misma cartera de contratos a plazo u otros instrumentos derivados);

(c) los activos, financieros o no, se hayan pignorado para servir de garantía de pasivos financieros que sean obligaciones sin derecho a reclamación;

(d) los activos financieros hayan sido asignados por el deudor a un fondo separado, en régimen de fideicomiso, con la intención de liberarse de una obligación, pero que no hayan sido objeto de aceptación por el acreedor como forma de pago de la misma (por ejemplo un fondo constituido para reducir o amortizar obligaciones futuras); o

(e) se trate de deudas en las que haya incurrido como resultado de eventos que hayan dado lugar a pérdidas, cuyos importes se esperen recuperar de un tercero, como consecuencia de una reclamación hecha en virtud de un contrato de seguro.

50 Una entidad que haya suscrito varias transacciones de instrumentos financieros con una sola contraparte, puede realizar un "acuerdo de compensación contractual" con ella. Tal acuerdo contempla una única liquidación, por compensación, de todos los instrumentos financieros acogidos al mismo, en caso de impago o de terminación de cualquiera de los contratos. Este tipo de acuerdos es utilizado, habitualmente, por instituciones financieras para proporcionar protección contra las pérdidas, ya sea en caso de insolvencia o en otras situaciones concursales que imposibiliten a la otra parte para cumplir con sus obligaciones. Un acuerdo de compensación contractual, por lo general, crea un derecho a compensar que se convierte en exigible y, por tanto, afecta a la realización o cancelación de activos y pasivos financieros individuales, sólo cuando se den determinadas situaciones de insolvencia o en otras circunstancias anormales dentro del curso ordinario de las actividades de la entidad. Un acuerdo de compensación contractual no cumple las condiciones para compensar instrumentos a menos que se satisfagan los dos criterios del párrafo 42. Cuando los activos financieros y los pasivos financieros sujetos a un acuerdo de compensación contractual no hayan sido objeto de compensación, se informará del efecto que el acuerdo tiene en la exposición de la entidad al riesgo de crédito, de acuerdo con lo establecido en el párrafo 36 de la NIIF 7.

Información a revelar

51-95 [Eliminado]

Fecha de vigencia y transición

96 La entidad aplicará esta Norma en los ejercicios anuales que comiencen a partir del 1 de enero de 2005. Se permite su aplicación anticipada. La entidad no aplicará esta Norma (incluyendo las modificaciones emitidas en marzo de 2004) para ejercicios que comiencen antes del 1 de enero de 2005 a menos que también aplique la NIC 39 (emitida en diciembre de 2003). Si la entidad aplica esta Norma para un ejercicio que comience antes del 1 de enero de 2005, revelará este hecho.

96A *Instrumentos financieros con opción de venta y obligaciones que surgen en la liquidación* (Modificaciones de las NIC 32 y NIC 1), emitido en febrero de 2008 requería que los instrumentos financieros que reúnan todas las características y cumplan las condiciones incluidas en los párrafos 16A y 16B o en los párrafos 16C y 16D se clasificaran como un instrumento de patrimonio, modificó los párrafos 11, 16, 17 a 19, 22, 23, 25, GA13, GA14 y GA27, e insertó los párrafos 16A a 16F, 22A, 96B, 96C, 97C, GA14A a GA14J y GA29A. Una entidad aplicará esas modificaciones para los ejercicios anuales que comiencen a partir del 1 de enero de 2009. Se permite su aplicación anticipada. Si una entidad aplicase estos cambios en un ejercicio anterior, revelará este hecho y aplicará, al mismo tiempo, las modificaciones correspondientes de la NIC 1, NIC 39, NIIF 7 y CINIIF 2.

96B *Instrumentos financieros con opción de venta y obligaciones que surgen en la liquidación* introdujo una excepción de alcance limitado; por ello, una entidad no aplicará la excepción por analogía.

96C La clasificación de instrumentos de acuerdo con esta excepción deberá restringirse a la contabilización de este instrumento de acuerdo con la NIC 1, la NIC 32, la NIC 39, la NIIF 7 y la NIIF 9. El instrumento no deberá considerarse un instrumento de patrimonio de acuerdo con otras directrices, por ejemplo la NIIF 2.

97 Esta Norma se aplicará retroactivamente.

97A La NIC 1 (revisada en 2007) modificó la terminología utilizada en las NIIF. Además modificó el párrafo 40. Una entidad deberá aplicar esas modificaciones para ejercicios anuales que comiencen a partir del 1 de enero de 2009. Si una entidad aplica la NIC 1 (revisada en 2007) a ejercicios anteriores, las modificaciones se aplicarán también esos ejercicios.

97B La NIIF 3 (revisada en 2008) eliminó el párrafo 4(c). Las entidades aplicarán esa modificación a los ejercicios anuales que comiencen a partir del 1 de julio de 2009. Si una entidad aplica la NIIF 3 (revisada en 2008) a ejercicios anteriores, la modificación se aplicará también a esos ejercicios. No obstante, la modificación no se aplicará a las contraprestaciones contingentes que se deriven de una combinación de negocios en la que la fecha de adquisición sea anterior a la aplicación de la NIIF 3 (revisada en 2008). En ese caso, las entidades

contabilizarán tales contraprestaciones con arreglo a lo previsto en los párrafos 65A a 65E de la NIIF 3 (modificada en 2010).

97C Al aplicar las modificaciones descritas en el párrafo 96A, se requiere que una entidad separe un instrumento financiero compuesto con una obligación de entregar a terceros una participación proporcional de sus activos netos sólo en el momento de la liquidación en sus componentes separados de pasivo y de patrimonio. Si el componente de pasivo ha dejado de existir, una aplicación retroactiva de las modificaciones de la NIC 32 implicaría la separación de dos componentes del patrimonio neto. El primer componente estaría en las reservas por ganancias acumuladas y representará la suma de los intereses totales devengados por el componente de pasivo. El otro componente representaría el componente original de patrimonio neto. Por ello, una entidad no necesita separar estos dos componentes si el componente de pasivo ha dejado de existir en la fecha de aplicación de las modificaciones.

97D El párrafo 4 fue modificado por el documento *Mejoras de las Normas e Interpretaciones* emitido en mayo de 2008. Una entidad aplicará esas modificaciones en los ejercicios anuales que comiencen a partir del 1 de enero de 2009. Se permite su aplicación anticipada. Si una entidad aplicase las modificaciones en un ejercicio anterior, revelará ese hecho y aplicará en ese ejercicio anterior las modificaciones del párrafo 3 de la NIIF 7, el párrafo 1 de la NIC 28 y el párrafo 1 de la NIC 31 emitida en mayo de 2008. Se permite que una entidad aplique las modificaciones de forma prospectiva.

97E Los párrafos 11 y 16 fueron modificados por el documento *Clasificación de las emisiones de derechos*, emitido en octubre de 2009. Una entidad aplicará esa modificación en los ejercicios anuales que comiencen a partir del 1 de febrero de 2010. Se permite su aplicación anticipada. Si una entidad aplicase la modificación en un ejercicio que comience con anterioridad, revelará este hecho.

97F [Eliminado]

97G Mediante las *Mejoras de las NIIF* emitidas en mayo de 2010 se modificó el párrafo 97B. Las entidades aplicarán esa modificación a los ejercicios anuales que comiencen a partir del 1 de julio de 2010. Se permite su aplicación anticipada.

97H [Eliminado]

97I La NIIF 10 y la NIIF 11, publicadas en mayo de 2011, modificaron los párrafos 4, letra a) y GA29. Una entidad aplicará esas modificaciones cuando aplique la NIIF 10 y la NIIF 11.

97J La NIIF 13, publicada en mayo de 2011, modifica la definición de valor razonable en el párrafo 11 y modifica los párrafos 23 y GA31. Una entidad aplicará esas modificaciones cuando aplique la NIIF 13.

97K Mediante el documento *Presentación de las partidas de otro resultado global* (Modificaciones de la NIC 1), publicado en junio de 2011, se modificó el párrafo 40. La entidad aplicará esa modificación cuando aplique la NIC 1 modificada en junio de 2011.

97L El documento *Compensación de activos financieros y pasivos financieros* (Modificaciones de la NIC 32), emitido en diciembre de 2011, suprimió el párrafo GA38 y añadió los párrafos GA38A a GA38F. Las entidades aplicarán esas modificaciones a los ejercicios anuales que comiencen a partir del 1 de enero de 2014. Las entidades aplicarán dichas modificaciones con carácter retroactivo. Se permite su aplicación anticipada. Si una entidad aplica las modificaciones a partir de una fecha anterior, revelará este hecho y revelará asimismo la información prevista en el documento *Información a revelar — Compensación de activos financieros y pasivos financieros* (Modificaciones de la NIIF 7) emitido en diciembre de 2011.

97M Mediante las *Mejoras anuales, Ciclo 2009–2011*, publicadas en mayo de 2012, se modificaron los párrafos 35, 37 y 39 y se añadió el párrafo 35A Las entidades aplicarán dicha modificación de forma retroactiva de acuerdo con la NIC 8 *Políticas contables, cambios en las estimaciones contables y errores* a los ejercicios anuales que comiencen el 1 de enero de 2013 o después de dicha fecha. Se permite su aplicación anticipada. Si una entidad aplica esta modificación a ejercicios anteriores, revelará ese hecho.

97N El documento *Entidades de inversión* (Modificaciones de la NIIF 10, la NIIF 12 y la NIC 27), publicado en octubre de 2012, modificó el párrafo 4. Una entidad aplicará esa modificación a los ejercicios anuales que comiencen a partir del 1 de enero de 2014. Se permite la aplicación anticipada del documento *Entidades de inversión*. Si una entidad aplica la referida modificación a un ejercicio anterior, deberá asimismo aplicar todas las modificaciones incluidas en el documento *Entidades de inversión* al mismo tiempo.

97P [Eliminado]

97Q La NIIF 15 *Ingresos ordinarios procedentes de contratos con clientes*, emitida en mayo de 2014, modificó el párrafo GA21. Las entidades aplicarán esa modificación cuando apliquen la NIIF 15.

97R La NIIF 9 emitida en julio de 2014 modificó los párrafos 3, 4, 8, 12, 23, 31, 42, 96C, GA2 y GA30 y eliminó los párrafos 97F, 97H y 97P. Las entidades aplicarán esas modificaciones cuando apliquen la NIIF 9.

97S La NIIF 16 *Arrendamientos*, emitida en enero de 2016, modificó los párrafos GA9 y GA10. Las entidades aplicarán esas modificaciones cuando apliquen la NIIF 16.

97T La NIIF 17, emitida en mayo de 2017, modificó los párrafos 4, GA8 y GA36 y añadió el párrafo 33A. *Las Modificaciones de la NIIF 17,* emitidas en junio de 2020, modificaron nuevamente el párrafo 4. Las entidades aplicarán esas modificaciones cuando apliquen la NIIF 17.

Derogación de otros pronunciamientos

98 Esta Norma deroga la NIC 32 *Instrumentos financieros: Presentación e información a revelar*, revisada en 2000.[2]

99 Esta Norma deroga las siguientes interpretaciones:

(a) SIC-5 *Clasificación de instrumentos financieros—Cláusulas de pago contingente;*

(b) SIC-16 *Capital en acciones—Recompra de instrumentos de patrimonio emitidos por la empresa (Acciones propias en cartera);* y

(c) SIC-17 *Coste de las transacciones con instrumentos de patrimonio emitidos por la empresa*

100 La aprobación de esta Norma supone la retirada del Borrador de Interpretación SIC-D34, *Instrumentos financieros—Instrumentos o derechos reembolsables a voluntad del tenedor.*

[2] En agosto de 2005, el IASB reubicó en la NIIF 7 *Instrumentos financieros: Información a revelar* toda la información a revelar relativa a los instrumentos financieros.

Apéndice
Guía de Aplicación de la NIC 32
Instrumentos financieros: Presentación

Este Apéndice es parte integrante de la Norma

GA1 En esta Guía de Aplicación se explica cómo aplicar determinados aspectos de la Norma.

GA2 La norma no trata del reconocimiento ni de la valoración de instrumentos financieros. Los requisitos sobre el reconocimiento y la valoración de activos financieros y pasivos financieros se han establecido en la NIIF 9.

Definiciones (párrafos 11 a 14)

Activos financieros y pasivos financieros

GA3 El efectivo (o caja) es un activo financiero porque representa un medio de pago y, por ello, es la base sobre la que se valoran y reconocen todas las transacciones en los estados financieros. Un depósito de efectivo en un banco o entidad financiera similar es un activo financiero porque representa, para el depositante, un derecho contractual para obtener efectivo de la entidad o para girar un cheque u otro instrumento similar contra el saldo del mismo, a favor de un acreedor, con el fin de pagar un pasivo financiero.

GA4 Ejemplos comunes de activos financieros que representan un derecho contractual a recibir efectivo en el futuro, y de los correspondientes pasivos financieros que representan una obligación contractual de entregar efectivo en el futuro, son los siguientes:

(a) cuentas a cobrar y a pagar de origen comercial;

(b) pagarés a cobrar y a pagar;

(c) préstamos recibidos y concedidos; y

(d) obligaciones adquiridas y emitidas.

En cada caso, el derecho contractual a recibir (o la obligación de pagar) que una de las partes tiene, se corresponde con la obligación de pago (o el derecho de cobro) de la otra parte.

GA5 Otro tipo de instrumento financiero es aquél donde el beneficio económico a recibir o entregar es un activo financiero distinto del efectivo. Por ejemplo, un pagaré cancelable mediante títulos de deuda pública dará al tenedor el derecho contractual a recibir, y al emisor la obligación contractual de entregar, títulos de deuda pública, pero no efectivo. Los bonos son activos financieros porque representan, para la entidad pública que los ha emitido, una obligación de pagar efectivo. El pagaré es, por tanto, un activo financiero para el tenedor del mismo, y un pasivo financiero para quien lo haya emitido.

GA6 Los instrumentos de deuda "perpetua" (tales como bonos, obligaciones y pagarés "perpetuos") normalmente otorgan al tenedor el derecho contractual a recibir pagos en concepto de intereses en fechas fijadas que se extienden indefinidamente en el futuro, pero no le conceden el derecho a recibir el principal, o bien le conceden el reembolso de este principal en unas condiciones que lo hacen muy improbable o muy lejano en el tiempo. Por ejemplo, una entidad puede emitir un instrumento financiero que le obligue a realizar pagos anuales a perpetuidad iguales a un tipo de interés establecido en el 8 por ciento, aplicado a un valor nominal o un principal de 1.000 u.m.[3] Suponiendo que el tipo de interés de mercado, en el momento de la emisión del instrumento financiero, es ese 8 por ciento, el emisor asumirá una obligación contractual para realizar una serie de pagos de interés futuro con un valor razonable (valor actual), a efectos de su reconocimiento inicial, de 1.000 u.m. De esta forma, el tenedor y el emisor del instrumento financiero poseen un activo financiero y un pasivo financiero, respectivamente.

GA7 Un derecho contractual o una obligación contractual de recibir, entregar o intercambiar instrumentos financieros es, en sí mismo, un instrumento financiero. Una cadena de derechos contractuales u obligaciones contractuales cumplirá la definición de instrumento financiero, siempre que lleve en último término a la recepción o pago de efectivo, o bien a la adquisición o emisión de un instrumento de patrimonio.

[3] En esta guía, los importes monetarios se denominan en 'unidades monetarias' (u.m.).

GA8 La capacidad de ejercer un derecho contractual, así como la exigencia de satisfacer una obligación contractual, pueden ser absolutas, o bien pueden ser contingentes en función de la ocurrencia de un evento futuro. Por ejemplo, una garantía financiera será un derecho contractual que tenga el prestamista a recibir efectivo del garante y que se corresponda con una obligación contractual, por parte del garante, de pagar al prestamista en caso de que el prestatario incumpla su obligación de pago. El derecho contractual y la correspondiente obligación contractual existen por causa de una transacción o evento que ha sucedido en el pasado (suposición de la garantía), incluso aunque la capacidad del prestamista para ejercer su derecho y la exigencia hacia el garante para que cumpla su compromiso sean contingentes, pues dependan de un futuro acto de incumplimiento por parte del prestatario. Un derecho y una obligación contingentes cumplen la definición, respectivamente, de activo financiero y de pasivo financiero, aunque el activo o el pasivo en cuestión no siempre se reconozca en los estados financieros. Algunos de esos derechos y obligaciones contingentes podrán ser contratos que estén dentro del alcance de la NIIF 17.

GA9 Un arrendamiento crea habitualmente un derecho a recibir por parte del arrendador, y una obligación de pagar por parte del arrendatario, una corriente de flujos de efectivo que son, en el fondo, la misma combinación de pagos entre principal e intereses que se dan en un acuerdo de préstamo. El arrendador contabilizará su inversión por el importe a recibir en virtud de un arrendamiento financiero, y no por el activo subyacente objeto del arrendamiento financiero en sí mismo. Por consiguiente, el arrendador otorga a un arrendamientofinanciero la consideración de instrumento financiero. De acuerdo con la NIIF 16, el arrendador no reconoce su derecho a recibir pagos por arrendamiento en virtud de un arrendamiento operativo. El arrendador continuará contabilizando el propio activo subyacente, y no los importes a recibir en el futuro en virtud del contrato. Por consiguiente, el arrendador no otorga a un arrendamiento operativo la consideración de instrumento financiero, salvo en lo que respecta a los pagos concretos ya vencidos y a abonar por el arrendatario.

GA10 Los activos físicos (como existencias e inmovilizado material), los activos por derecho de uso y los activos intangibles (como patentes y marcas registradas) no son activos financieros. El control de tales activos físicos, activos por derecho de uso y activos intangibles creará la oportunidad de generar entradas de efectivo u otro activo financiero, pero no dará lugar a un derecho actual a recibir efectivo u otro activo financiero.

GA11 Ciertos activos (tales como los gastos pagados por anticipado) para los que el beneficio económico futuro consiste en la recepción de bienes o servicios, pero no dan el derecho a recibir caja u otro activo financiero, no constituirán tampoco activos financieros. De forma similar, las partidas tales como los ingresos ordinarios diferidos y la mayoría de las obligaciones por garantía de productos vendidos no serán pasivos financieros, puesto que la salida de beneficios económicos asociada con ellos será la entrega de bienes y servicios, pero no constituirán una obligación contractual de pagar efectivo u otro activo financiero.

GA12 Los activos y pasivos que no tengan origen contractual (tales como el impuesto sobre las ganancias, que se crea como resultado de un requisito legal impuesto por el Gobierno), no serán activos financieros ni pasivos financieros, respectivamente. La contabilización del impuesto sobre las ganancias se trata en la NIC 12. De forma similar, las obligaciones implícitas, según se definen en la NIC 37 *Provisiones, pasivos contingentes y activos contingentes*, no proceden de contratos y no son pasivos financieros.

Instrumentos de patrimonio

GA13 Ejemplos de instrumentos financieros incluyen acciones ordinarias sin opción de venta, algunos instrumentos con opción de venta (véanse los párrafos 16A y 16B), algunos instrumentos que imponen a la entidad una obligación de entregar a terceros una participación proporcional de los activos netos de la entidad sólo en el momento de la liquidación (véanse los párrafos 16C y 16D), algunos tipos de acciones preferentes (véanse los párrafos GA25 y GA26), y certificados de opciones para la compra de acciones (*warrants*) u opciones de compra emitidas que permiten al tenedor suscribir o comprar una cantidad fija de acciones ordinarias sin opción de venta de la entidad emisora, a cambio de un importe fijo de efectivo u otro activo financiero. Una obligación que tenga la entidad de emitir o comprar una cantidad fija de sus instrumentos de patrimonio propio, a cambio de un importe fijo de efectivo u otro activo financiero, será también un instrumento de patrimonio de dicha entidad (con excepción de lo señalado en el párrafo 22A). Sin embargo, si este contrato contiene una obligación para la entidad de pagar efectivo u otro activo financiero (distinto de un contrato clasificado como patrimonio de acuerdo con los párrafos 16A y 16B o los párrafos 16C y 16D), también dará lugar a un pasivo por el valor actual del importe a reembolsar [véase el párrafo GA27(a)]. Un emisor de una acción ordinaria sin opción de venta asumirá un pasivo cuando proceda formalmente a realizar una distribución, y se convierta en legalmente obligado a pagar a los accionistas. Ésta puede ser la situación que se dé tras el acuerdo de repartir un dividendo, o cuando la entidad esté en liquidación, y se proceda a distribuir entre los accionistas los activos que resten después de haber satisfecho todos los pasivos.

GA14 Una opción de compra u otro contrato similar adquiridos por una entidad, que le conceda el derecho a recomprar una cantidad fija de sus instrumentos de patrimonio propio, a cambio de entregar un importe fijo de efectivo u

otro activo financiero, no es un activo financiero de la entidad (con excepción de lo señalado en el párrafo 22A). Por el contrario, las contraprestaciones pagadas por este contrato se deducirán del patrimonio.

La clase de instrumentos que está subordinada a todas las demás clases [párrafos 16A(b) y 16C(b)]

GA14A Una de las características de los párrafos 16A y 16C es que el instrumento financiero sea de la clase de instrumentos que está subordinada a todas las demás clases.

GA14B Al determinar si un instrumento está en la clase subordinada, una entidad evaluará los derechos del instrumento en el momento de la liquidación como si se fuera a liquidar en la fecha en que se clasifica el instrumento. Si se produce un cambio en las circunstancias relevantes, una entidad evaluará nuevamente la clasificación. Por ejemplo, si la entidad emite o reembolsa otro instrumento financiero, puede afectar si el instrumento en cuestión pertenece a la clase de instrumentos que está subordinada al resto.

GA14C Un instrumento que tiene un derecho preferente en el momento de la liquidación de la entidad no es un instrumento con derecho a una participación proporcional en los activos netos de la entidad. Por ejemplo, un instrumento tiene un derecho preferente en el momento de la liquidación, si da derecho al tenedor a un dividendo fijo en el momento de la liquidación, además de a una participación en los activos netos de la entidad, cuando otros instrumentos pertenecientes a la clase subordinada con un derecho a una participación proporcional en los activos netos de la entidad no tengan el mismo derecho en el momento de la liquidación.

GA14D Si una entidad tiene sólo una clase de instrumentos financieros, esa clase deberá tratarse como si estuviera subordinada a todas las demás.

Flujos de efectivo totales esperados atribuibles al instrumento a lo largo de su vida [párrafo 16A(e)]

GA14E Los flujos de efectivo totales esperados del instrumento a lo largo de su vida deberán basarse sustancialmente en el resultado, cambio en los activos netos reconocidos o valor razonable de los activos netos reconocidos y no reconocidos de la entidad a lo largo de la vida de dicho instrumento. El resultado y el cambio en los activos netos reconocidos deberán valorarse de acuerdo con las NIIF correspondientes.

Transacciones realizadas por el tenedor de un instrumento distintas de las llevadas a cabo como propietario de la entidad (párrafos 16A y 16C)

GA14F El tenedor de un instrumento financiero con opción de venta o de un instrumento que impone a la entidad una obligación de entregar a terceros una participación proporcional de los activos netos de la entidad sólo en el momento de la liquidación puede realizar transacciones con la entidad en un papel distinto al de propietario. Por ejemplo, un tenedor de un instrumento puede ser también un empleado de la entidad. Al evaluar si el instrumento debe clasificarse como patrimonio de acuerdo con el párrafo 16A o el párrafo 16C, sólo deberán considerarse los flujos de efectivo y las condiciones y cláusulas contractuales del instrumento que estén relacionados con el tenedor del instrumento como propietario de la entidad

GA14G Un ejemplo es una sociedad que tenga socios con y sin responsabilidad limitada. Algunos socios sin responsabilidad limitada pueden proporcionar una garantía a la entidad y pueden ser remunerados por facilitar dicha garantía. En estas situaciones, la garantía y los flujos de efectivo asociados guardan relación con los tenedores de instrumentos en su papel de garantes y no de propietarios de la entidad. Por ello, esta garantía y los flujos de efectivo asociados no darían lugar a que los socios sin responsabilidad limitada sean considerados subordinados a los socios con responsabilidad limitada, y no habría de considerarse al evaluar si las cláusulas contractuales de instrumentos con responsabilidad limitada de asociaciones con fines empresariales y los instrumentos sin responsabilidad limitada de asociaciones con fines empresariales fueran idénticos.

GA14H Otro ejemplo es un acuerdo de distribución de resultados que asigna el resultado a los tenedores de instrumentos sobre la base de los servicios prestados o el negocio generado durante el año actual y anteriores. Estos acuerdos son transacciones con tenedores de instrumentos en un papel distinto al de propietarios y no deben considerarse al evaluar las características enumeradas en el párrafo 16A o el párrafo 16C. Sin embargo, los acuerdos de distribución de resultados que asignen el resultado a tenedores de instrumentos basados en el importe nominal de sus instrumentos en relación con los otros de su clase representan transacciones con los tenedores de instrumentos en su papel de propietarios y deben considerarse al evaluar las características enumeradas en el párrafo 16A o el párrafo 16C.

GA14I Los flujos de efectivo y las condiciones y cláusulas contractuales de una transacción entre el tenedor de instrumentos (en un papel distinto al de propietario) y la entidad que emite deben ser similares a una transacción equivalente que pueda tener lugar entre quien no posee instrumentos y la entidad emisora.

No existe otro instrumento financiero o contrato con flujos de efectivo totales que restrinja o fije sustancialmente el rendimiento residual para el tenedor del instrumento (párrafos 16B y 16D)

GA14J Una condición para clasificar a un instrumento financiero como patrimonio que cumpla de otra forma los criterios del párrafo 16A o del párrafo 16C es que la entidad no tenga otro instrumento financiero o contrato que tenga (a) los flujos de efectivo totales basados sustancialmente en el resultado, el cambio en los activos netos reconocidos o el cambio en el valor razonable de los activos netos reconocidos y no reconocidos de la entidad y (b) el efecto de fijar o restringir sustancialmente el rendimiento residual. Los siguientes instrumentos, cuando se realicen operaciones comerciales en condiciones normales con terceros no vinculados, es improbable que impidan que los instrumentos que cumplan de otra forma los criterios del párrafo 16A o del párrafo 16C sean clasificados como patrimonio:

(a) Instrumentos con flujos de efectivo totales esencialmente basados en activos específicos de la entidad.

(b) Instrumentos con los flujos de efectivo totales basados en un porcentaje de ingresos ordinarios.

(c) Contratos diseñados para remunerar a determinados empleados por servicios prestados a la entidad.

(d) Contratos que requieren el pago de un porcentaje insignificante de beneficios por servicios prestados o bienes suministrados.

Instrumentos financieros derivados

GA15 Los instrumentos financieros comprenden tanto instrumentos primarios (tales como cuentas a cobrar, a pagar o instrumentos de patrimonio) como instrumentos financieros derivados (tales como opciones financieras, futuros y contratos a plazo, permutas de tipo de interés y de divisas). Los instrumentos financieros derivados cumplen la definición de instrumento financiero y, por tanto, entran dentro del alcance de esta Norma.

GA16 Los instrumentos financieros derivados crean derechos y obligaciones que tienen el efecto de transferir, entre las partes implicadas, en el instrumento, uno o varios tipos de riesgos financieros inherentes a un instrumento financiero primario subyacente. En su inicio, los instrumentos financieros derivados conceden a una parte el derecho contractual a intercambiar activos financieros o pasivos financieros con la otra parte, en condiciones que son potencialmente favorables, o conceden la obligación contractual de intercambiar activos financieros o pasivos financieros con la otra parte, en condiciones que son potencialmente desfavorables. Generalmente[4], sin embargo, no se produce la transferencia del instrumento financiero primario subyacente al comienzo del contrato, ni tampoco tiene necesariamente que producirse al vencimiento del mismo. Algunos instrumentos incorporan tanto un derecho como una obligación de realizar un intercambio. Puesto que las condiciones del intercambio se establecen en el momento del nacimiento del instrumento derivado, dichas condiciones pueden convertirse en favorables o desfavorables a medida que cambien los precios en los mercados financieros.

GA17 Una opción de compra o de venta para intercambiar activos financieros o pasivos financieros (esto es, instrumentos distintos de los de patrimonio propio de la entidad) da a su tenedor el derecho a obtener potenciales beneficios económicos futuros, asociados con cambios en el valor razonable del instrumento financiero subyacente en el contrato. Por el contrario, el emisor de una opción asume la obligación de renunciar a potenciales beneficios económicos futuros, o a cargar con potenciales pérdidas de beneficios económicos asociados con cambios en el valor razonable del instrumento financiero subyacente. El derecho contractual del tenedor y la obligación del emisor cumplen, respectivamente, las definiciones de activo y pasivo financiero. El instrumento financiero subyacente en un contrato de opción puede ser un activo financiero, incluyendo las acciones de otras entidades o los instrumentos que comportan intereses. Una opción puede obligar al emisor a poner en circulación un instrumento de deuda, en lugar de tener que transferir un activo financiero, pero el instrumento subyacente en la opción podría pasar a formar parte de los activos financieros del tenedor si la opción fuera ejercida. El derecho del tenedor de la opción a intercambiar el activo financiero en condiciones potencialmente favorables, así como la obligación del emisor de intercambiar el activo financiero en condiciones potencialmente desfavorables, son distintos del activo financiero subyacente que se intercambia cuando se ejerce la opción. La naturaleza del derecho del tenedor, así como de la obligación del emisor, no están afectadas por la probabilidad de que la opción sea ejercida.

GA18 Otro ejemplo de instrumento financiero derivado es un contrato a plazo que se liquidará dentro de seis meses, en el que una de las partes (el comprador) promete entregar 1.000.000 de u.m. de efectivo a cambio de 1.000.000 de u.m. de valor nominal de títulos de deuda pública con interés fijo, mientras que la otra parte (el vendedor)

[4] Esto es verdad para la mayoría, pero no para todos los derivados. Por ejemplo en algunas permutas financieras de pagos en distintas divisas con distintos tipos de interés, se intercambia el principal al comienzo de la transacción (y se vuelve a intercambiar al término de la misma).

promete entregar 1.000.000 de u.m. de importe nominal de títulos de deuda pública a cambio de 1.000.000 de u.m. de efectivo. Durante los seis meses ambas partes tienen un derecho y una obligación contractuales de intercambiar instrumentos financieros. Si el precio de mercado de los títulos de deuda pública subiera por encima de 1.000.000 de u.m., las condiciones serán favorables para el comprador y desfavorables para el vendedor; si el precio de mercado cae por debajo de 1.000.000 de u.m., se tendrá el efecto opuesto. El comprador tendrá un derecho contractual (un activo financiero) similar al derecho que le otorga tener una opción de compra adquirida, y una obligación contractual (un pasivo financiero) similar a la obligación que le supone una opción de venta. El vendedor tendrá un derecho contractual (un activo financiero) similar al derecho que le otorga tener una opción de venta adquirida, y una obligación contractual (un pasivo financiero) similar a la obligación que le supone una opción de compra vendida. Como en el caso de las opciones, esos derechos y obligaciones contractuales constituyen, respectivamente, activos y pasivos financieros que son distintos, y están separados, de los instrumentos financieros subyacentes (los bonos y el efectivo a intercambiar). Las dos partes de un contrato a plazo tienen una obligación que cumplir en el momento acordado, mientras que en un contrato de opción se producen actuaciones si, y sólo si, y cuándo el tenedor de la opción decide ejercerla.

GA19 Muchos otros tipos de instrumentos derivados incorporan un derecho u obligación de realizar un intercambio futuro, entre los que se encuentran las permutas financieras de divisas y tipos de interés; los acuerdos sobre tipos de interés mínimos, máximos o una combinación de ambos; los compromisos de préstamo; los programas de emisión de pagarés y el crédito documentario. Un contrato de permuta de tipo de interés puede considerarse como una variante de un contrato a plazo, en el que las partes acuerdan realizar una serie de intercambios de importes en efectivo, uno de los cuales se calculará con referencia a un tipo de interés variable y otro con referencia a un tipo fijo. Los contratos de futuros son otra variante de un contrato a plazo, de los que difieren principalmente en que los contratos son estandarizados y se negocian en un mercado organizado.

Contratos para comprar o vender partidas no financieras (párrafos 8-10)

GA20 Los contratos para comprar o vender partidas no financieras no cumplen la definición de instrumento financiero, puesto que el derecho contractual de una parte a recibir un activo o un servicio no financiero, y la obligación correlativa de la otra no establecen un derecho o una obligación para ninguna de ellas de recibir, entregar o intercambiar un activo financiero. Por ejemplo, los contratos que contemplan la liquidación sólo mediante la recepción o entrega de un elemento no financiero (por ejemplo, un contrato de opción, de futuro o a plazo sobre plata) no son instrumentos financieros. Muchos contratos sobre materias primas cotizadas son de ese tipo. Algunos se han estandarizado en la forma y se negocian en mercados organizados de una manera muy similar a los instrumentos financieros derivados. Por ejemplo, un contrato de futuros sobre materias primas cotizadas puede ser comprado o vendido fácilmente a cambio de efectivo, porque se cotiza en un mercado organizado y puede cambiar de manos muchas veces. Sin embargo, las partes que están comprando y vendiendo el contrato están, efectivamente, negociando con la materia prima subyacente. La posibilidad de comprar o vender un contrato sobre materias primas cotizadas a cambio de efectivo, la facilidad con la que puede comprarse o venderse y la posibilidad de negociar una liquidación en efectivo de la obligación de recibir o entregar la materia prima, no alteran el carácter fundamental del contrato en lo que se refiere a la creación o no de un instrumento financiero. No obstante, algunos contratos para comprar o vender partidas no financieras, que pueden ser liquidados en términos netos o intercambiando instrumentos financieros, o en los cuales la partida no financiera es fácilmente convertible en efectivo, están dentro del alcance de la Norma como si fueran instrumentos financieros (véase el párrafo 8).

GA21 Salvo cuando así lo requiera la NIIF 15 *Ingresos ordinarios procedentes de contratos con clientes*, un contrato que supone la recepción o entrega de activos físicos no dará lugar a un activo financiero para una de las partes, ni a un pasivo financiero para la otra, a menos que los correspondientes pagos se hayan diferido hasta después de la fecha en que los activos tangibles hayan sido cedidos. Tal es el caso de la compra o venta de bienes en las condiciones habituales del crédito comercial.

GA22 Algunos contratos están ligados al precio de materias primas cotizadas, lo que no implica que se liquiden mediante la recepción o entrega física de estas mercancías. En ellos se especifica que la liquidación tendrá lugar mediante pagos de efectivo, que se determinarán de acuerdo a la fórmula fijada en el contrato, en lugar de entregando importes fijos. Por ejemplo, el importe principal de un bono puede calcularse multiplicando el precio de mercado del petróleo, al vencimiento del mismo, por una cantidad fija de petróleo. De esta forma, el principal estará indexado por referencia al precio de una materia prima cotizada, pero se podrá liquidar exclusivamente en efectivo. Tal contrato constituye un instrumento financiero.

GA23 La definición de instrumento financiero comprenderá también a los contratos que den lugar a un activo no financiero, o a un pasivo no financiero, además del activo financiero o el pasivo financiero correspondientes. Tales instrumentos financieros conceden, a menudo, a una de las partes una opción de intercambiar un activo financiero por otro activo no financiero. Por ejemplo, un bono ligado a la cotización del petróleo puede dar al tenedor el derecho a recibir una serie periódica de pagos de interés fijo y un importe fijo de efectivo al

vencimiento, junto con la opción de intercambiar el importe del principal por una cantidad fija de petróleo. La conveniencia para ejercitar esta opción variará, de un momento a otro, dependiendo del valor razonable del petróleo y de su variación, en función de la relación de intercambio de efectivo por petróleo (el precio de intercambio) inherente al bono. La intención del tenedor del bono, referente al ejercicio de la opción, no afecta a la sustancia del componente a liquidar en activos tangibles. El activo financiero del tenedor y el pasivo financiero del emisor hacen del bono un instrumento financiero, con independencia de los otros tipos de activos y pasivos que también se hayan creado.

GA24 [Eliminado]

Presentación

Pasivos y patrimonio (párrafos 15 a 27)

Ausencia de obligación contractual de entregar efectivo u otro activo financiero (párrafos 17 a -20)

GA25 Las acciones preferentes pueden emitirse con derechos muy variados. Al determinar si una acción preferente es un pasivo financiero o un instrumento de patrimonio, el emisor evaluará los derechos particulares concedidos a la acción para determinar si posee la característica fundamental de un pasivo financiero. Por ejemplo, una acción preferente que contemple su rescate en una fecha específica o a voluntad del tenedor, contiene un pasivo financiero, porque el emisor tiene la obligación de transferir activos financieros al tenedor de la acción. La posible incapacidad del emisor para satisfacer la obligación de rescatar una acción preferente, cuando sea requerido en los términos contractuales para hacerlo, ya sea por causa de falta de fondos, por restricciones legales o por tener insuficientes reservas o ganancias, no niega la existencia de la obligación. En el caso de existir una opción a favor del emisor para rescatar las acciones en efectivo, no se cumplirá la definición de pasivo financiero, porque el emisor no tiene una obligación actual de transferir activos financieros a los accionistas. En este caso, el rescate de las acciones queda únicamente a discreción del emisor. Puede aparecer una obligación, no obstante, en el momento en que el emisor de las acciones ejercite su opción, lo que usualmente se hace notificando de manera formal al accionista la intención de rescatar los títulos.

GA26 Cuando las acciones preferentes no sean rescatables, la clasificación apropiada para ellas se determinará en función de los demás derechos incorporados a las mismas. Dicha clasificación se basará en una valoración del fondo de los acuerdos contractuales, en relación con las definiciones de pasivo financiero y de instrumento de patrimonio. Cuando las distribuciones a favor de los tenedores de las acciones preferentes, tengan o no derechos acumulativos, queden a discreción del emisor, las acciones son instrumentos de patrimonio. La clasificación de una acción preferente como pasivo financiero o instrumento de patrimonio, no se verá afectada por, por ejemplo:

(a) un historial de distribuciones efectivamente realizadas;

(b) la intención de hacer distribuciones en el futuro;

(c) el posible impacto negativo de la ausencia de distribuciones en el precio de las acciones ordinarias del emisor (por causa de las restricciones sobre el pago de dividendos a las acciones ordinarias si no se ha pagado primero a las preferentes);

(d) el importe de las reservas del emisor;

(e) las expectativas que tenga el emisor sobre una pérdida o una ganancia en el ejercicio; o

(f) la posibilidad o imposibilidad del emisor para influir en el resultado del ejercicio.

Liquidación con instrumentos de patrimonio propio (párrafos 21 a 24)

GA27 Los siguientes ejemplos ilustran cómo clasificar diferentes tipos de contratos sobre los instrumentos de patrimonio propio de una entidad:

(a) Será un instrumento de patrimonio (con excepción de lo señalado en el párrafo 22A) un contrato que vaya a ser liquidado por la entidad mediante la recepción o entrega de una cantidad fija de sus propias acciones, sin contraprestación futura, o intercambiando una cantidad fija de sus propias acciones por un importe fijo de efectivo u otro activo financiero. Por consiguiente, cualquier contraprestación recibida o pagada por este contrato se añadirá o deducirá directamente del patrimonio. Un ejemplo es una opción sobre acciones emitidas que proporcione, a la otra parte, un derecho a comprar una cantidad fija de acciones de la entidad a cambio de un importe fijo de efectivo. Sin embargo, si el contrato requiere que la entidad compre (reembolse) sus propias acciones a cambio de efectivo u otro activo financiero en una

fecha determinable o fijada o a petición del tenedor, la entidad también reconocerá un pasivo financiero por el valor actual del importe de reembolso (con la excepción de instrumentos que reúnan todas las características y cumplan las condiciones de los párrafos 16A y 16B o de los párrafos 16C y 16D). Un ejemplo es la obligación de una entidad según un contrato a plazo de recomprar una cantidad fija de sus propias acciones por un importe fijo de efectivo.

(b) La obligación de una entidad de comprar sus propias acciones a cambio de efectivo, dará lugar a un pasivo financiero por el valor actual del importe del reembolso, incluso si el número de acciones que la entidad está obligada a recomprar no es fijo, o si la obligación está condicionada a que la otra parte ejerza un derecho al reembolso (con excepción de lo señalado en los párrafos 16A y 16B o en los párrafos 16C y 16D). Un ejemplo de obligación condicionada es una opción emitida que requiera de la entidad la recompra de sus propias acciones a cambio de efectivo, si la otra parte ejerce la opción.

(c) Un contrato que vaya a ser liquidado en efectivo o mediante otro activo financiero, será un activo financiero o un pasivo financiero incluso si el importe del efectivo o del otro activo financiero a recibir o entregar se basa en cambios en el precio de mercado de patrimonio propio de la entidad (con excepción de lo señalado en los párrafos 16A y 16B o en los párrafos 16C y 16D). Un ejemplo es una opción sobre acciones que se vaya a liquidar en efectivo por su importe neto.

(d) Un contrato a liquidar con un número variable de las propias acciones de la entidad, cuyo valor sea igual a un importe fijo o a un importe que se base en los cambios de una variable subyacente (por ejemplo, el precio de una materia prima cotizada) será un activo financiero o un pasivo financiero. Un ejemplo de lo anterior es una opción vendida para comprar oro que, en caso de ser ejercitada, se liquidará en términos netos por la entidad con sus instrumentos de patrimonio propio, mediante la entrega de una cantidad de instrumentos igual al valor del contrato de opción. Tal contrato será un activo financiero o un pasivo financiero, incluso si la variable subyacente es el precio de las propias acciones de la entidad, en lugar del precio del oro. De forma similar, será un activo financiero o un pasivo financiero todo contrato que vaya a ser liquidado con un número fijo de las propias acciones de la entidad, siempre que los derechos correspondientes a tales acciones se hagan variar de forma que el valor de liquidación sea igual a un importe fijo o a un importe basado en los cambios de una variable subyacente.

Cláusulas de pago contingente (párrafo 25)

GA28 En el párrafo 25 se establece que si una parte de la cláusula que establece la liquidación contingente, según la cual se podría requerir la liquidación mediante efectivo u otro activo financiero (o de cualquier otra forma que diera lugar a que el instrumento fuera un pasivo financiero), no fuera una auténtica cláusula contingente, su existencia no afectará a la clasificación del instrumento financiero. Así, un contrato que requiera la liquidación en efectivo o mediante un número variable de las propias acciones de la entidad, pero sólo si ocurre un evento que es extremadamente raro, altamente anormal y muy improbable, sería un instrumento de patrimonio. De forma similar, puede establecerse la prohibición de liquidar mediante un número fijo de las propias acciones de la entidad, cuando se den circunstancias que estén fuera del control de la misma, pero si estas circunstancias no tienen posibilidad real de ocurrir lo apropiado será clasificar el instrumento como de patrimonio.

Tratamiento en los estados financieros consolidados

GA29 En los estados financieros consolidados, la entidad presentará las participaciones no dominantes —es decir, la participación de terceros en el patrimonio y en los resultados de sus dependientes— de acuerdo con la NIC 1 y con la NIIF 10. Al clasificar un instrumento financiero (o un componente del mismo) en los estados financieros consolidados, la entidad considerará todos los plazos y condiciones acordados entre los miembros del grupo y los tenedores del instrumento, a fin de determinar si el grupo en su conjunto tiene una obligación de entregar efectivo u otro activo financiero en virtud del instrumento en cuestión, o bien de liquidarlo de una forma que implique su clasificación como pasivo. Cuando una dependiente de un grupo emita un instrumento financiero, y la dominante u otra entidad del grupo haya acordado condiciones adicionales con los tenedores del instrumento (por ejemplo, una garantía), el grupo puede no tener discreción al decidir sobre las distribuciones o el rescate. Aunque la dependiente pueda clasificar de forma apropiada el instrumento en sus estados financieros, sin considerar tales condiciones adicionales, se habrán de tener en cuenta los acuerdos, entre los miembros del grupo y los tenedores del instrumento, a fin de conseguir que los estados financieros consolidados reflejen los contratos y transacciones realizadas por el grupo en su conjunto. En la medida en que exista una obligación o una cláusula de liquidación, el instrumento (o el componente del mismo que esté sujeto a la obligación) se clasificará como un pasivo financiero en los estados financieros consolidados.

GA29A Algunos tipos de instrumentos que imponen una obligación contractual a la entidad se clasifican como instrumentos financieros de acuerdo con los párrafos 16A y 16B o los párrafos 16C y 16D). La clasificación de acuerdo con esos párrafos es una excepción a los principios que en otro caso se aplican en esta Norma para la

clasificación de un instrumento. Esta excepción no es extensiva a la clasificación de participaciones no dominantes en los estados financieros consolidados. Por ello, los instrumentos clasificados como instrumentos de patrimonio de acuerdo los párrafos 16A y 16B o los párrafos 16C y 16D en los estados financieros individuales o separados que son participaciones no dominantes se clasifican como pasivos en los estados financieros consolidados del grupo.

Instrumentos financieros compuestos (párrafos 28 a 32)

GA30 El párrafo 28 es de aplicación únicamente a los emisores de instrumentos financieros compuestos no derivados. El párrafo 28 no trata de los instrumentos financieros compuestos desde la perspectiva de los tenedores. La NIIF 9 trata de la clasificación y valoración de los activos financieros que son instrumentos financieros compuestos desde la perspectiva de los tenedores.

GA31 Una forma común de instrumento financiero compuesto es un instrumento de deuda que lleve implícita una opción de conversión, como por ejemplo un bono convertible en acciones ordinarias del emisor, y sin ninguna otra característica de derivado implícito. En el párrafo 28 se requiere que el emisor de tal instrumento financiero presente, en el estado de situación financiera, el componente de pasivo separado del de patrimonio de la manera siguiente:

(a) La obligación del emisor de realizar los pagos programados de intereses y del principal es un pasivo financiero que existirá hasta tanto no sea convertido el instrumento. A efectos del reconocimiento inicial, el valor razonable del componente de pasivo es el valor actual de la corriente, determinada contractualmente, de flujos de efectivo futuros, descontados al tipo de interés que se aplique en ese momento, por parte del mercado, para instrumentos de un estatus crediticio similar que suministren sustancialmente los mismos flujos de efectivo, en los mismos términos, pero sin la opción de conversión.

(b) el instrumento de patrimonio es una opción implícita para convertir el pasivo en patrimonio del emisor. A efectos del reconocimiento inicial, esta opción tiene valor incluso cuando esté fuera de dinero (es decir, que no tenga valor intrínseco).

GA32 Al convertir el instrumento convertible en el momento del vencimiento, la entidad dará de baja el componente de pasivo y lo reconocerá como patrimonio. El componente original de patrimonio permanecerá como tal (aunque sea transferido de una partida de patrimonio a otra). No se producirá ni ganancia ni pérdida por la conversión al vencimiento.

GA33 Cuando una entidad cancele un instrumento convertible antes del vencimiento, mediante un rescate anticipado o una recompra, en los que se mantengan inalterados los privilegios de conversión, la entidad distribuirá la contrapartida entregada y los costes de transacción del rescate o la recompra entre los componentes de pasivo y de patrimonio del instrumento, cuando realice la transacción. El método utilizado, para distribuir el importe de la contrapartida entregada y los costes de transacción entre los componentes separados, será congruente con el que fuera usado en la distribución original entre los componentes separados, de los importes recibidos por la entidad al emitir el instrumento convertible, de acuerdo con los párrafos 28 a 32.

GA34 Una vez hecha la distribución de la contrapartida recibida, la ganancia o pérdida resultante se tratará de acuerdo con los principios contables aplicables al componente correspondiente, de acuerdo con lo siguiente:

(a) el importe de la ganancia o pérdida relacionada con el componente de pasivo se reconocerá como resultado del ejercicio; y

(b) el importe de la contrapartida relacionada con el componente de patrimonio se reconocerá como patrimonio.

GA35 La entidad puede modificar las condiciones de un instrumento convertible con el fin de lograr una conversión anticipada, por ejemplo ofreciendo una relación más favorable de conversión, o bien pagando una contrapartida adicional en caso de que la conversión tenga lugar antes de una fecha dada. La diferencia, en la fecha de modificación de las condiciones, entre el valor razonable de la contrapartida que el tenedor vaya a recibir por la conversión del instrumento con las nuevas condiciones y el valor razonable de la contrapartida que hubiera recibido según las condiciones originales, se reconocerá como pérdida en el resultado del ejercicio.

Acciones propias (párrafos 33 y 34)

GA36 Con independencia de la razón por la que se haya procedido a readquirirlos, los instrumentos de patrimonio propio de la entidad no podrán ser reconocidos como activos financieros. El párrafo 33 exige a la entidad que readquiera sus instrumentos de patrimonio propio, que deduzca esos instrumentos del patrimonio. No obstante, cuando la entidad posea sus instrumentos de patrimonio propio en nombre de terceros (por ejemplo, una entidad financiera tiene sus propias acciones por cuenta de un cliente), se producirá una relación de agencia y por consiguiente, este tipo de inversiones no se incluirán en el balance de la entidad.

Intereses, dividendos, pérdidas y ganancias (párrafos 35 a 41)

GA37 El siguiente ejemplo ilustra la aplicación del párrafo 35 a un instrumento financiero compuesto. Se supone que una acción preferente, sin derechos acumulativos sobre dividendos, es obligatoriamente rescatable en efectivo dentro de cinco años, pero estos dividendos se pagan a discreción de la entidad en el periodo anterior a la fecha de rescate. Tal instrumento es un instrumento financiero compuesto, cuyo componente de pasivo es el valor actual del importe del rescate. Los intereses que se vayan acumulando en el tiempo al revertir el proceso de descuento, se reconocerán en los resultados y se clasificarán como gastos por intereses. Los eventuales dividendos pagados se relacionarán con el componente de patrimonio y, de acuerdo con ello, se reconocerán como distribuciones del ejercicio. Se aplicaría un tratamiento similar si el rescate no fuera obligatorio, sino a opción del tenedor, o si la acción fuera obligatoriamente convertible en un número variable de acciones ordinarias, calculadas de forma que supusieran un importe fijo o un importe basado en los cambios de una variables subyacente (por ejemplo una materia prima cotizada). No obstante, si los dividendos no pagados se añadiesen al importe fijado para el rescate, el instrumento en su conjunto sería un pasivo. En tal caso, los dividendos se clasificarían como gastos por intereses.

Compensación de un activo financiero con un pasivo financiero (párrafos 42 a 50)

GA38 [Eliminado].

GA38A El derecho de compensación puede ser un derecho ya efectivo o depender de un hecho futuro (por ejemplo, el derecho puede nacer o ser ejercitable solo en el momento en que se produzca un hecho futuro, tal como el incumplimiento, la insolvencia o la quiebra de una de las contrapartes). Aun en el caso de que el derecho no dependa de un hecho futuro, podría ser legalmente exigible solo dentro del curso normal de la actividad de la entidad, o bien en caso de incumplimiento, de insolvencia, o de quiebra, de una o la totalidad de las contrapartes.

GA38B A fin de cumplir el criterio establecido en el párrafo 42, letra a), la entidad deberá disfrutar actualmente de un derecho de compensación legalmente exigible. Ello significa que el derecho de compensación:

(a) no deberá depender de un hecho futuro; y

(b) deberá ser legalmente exigible en todas las circunstancias siguientes:

(i) en el curso normal de la actividad;

(ii) en caso de incumplimiento; y

(iii) en caso de insolvencia o de quiebra de la entidad y de todas las contrapartes.

GA38C La naturaleza y el alcance del derecho de compensación, así como cualquier condición a la que se supedite su ejercicio y la posibilidad de que se mantenga en caso de incumplimiento, insolvencia o quiebra, pueden variar de una jurisdicción a otra. No cabe asumir, por tanto, que el derecho de compensación pueda ejercerse automáticamente fuera del curso normal de la actividad. A título de ejemplo, la legislación de un país en materia de quiebra o insolvencia puede prohibir, o restringir, en determinadas circunstancias, el derecho de compensación en caso de quiebra o insolvencia.

GA38D Para determinar si el derecho de compensación es exigible dentro del curso normal de la actividad, en caso de incumplimiento, y en caso de insolvencia o quiebra, de la entidad y de todas las contrapartes (según lo previsto en el párrafo GA38B, letra b)), habrán de tomarse en consideración las disposiciones legales aplicables a las relaciones entre las partes (por ejemplo, las cláusulas contractuales, la legislación por la que se rige el contrato, o la normativa en materia de incumplimiento, insolvencia o quiebra aplicable a las partes).

Criterio consistente en que la entidad «tenga la intención de liquidar la cantidad neta, o de realizar el activo y cancelar el pasivo simultáneamente» (párrafo 42, letra b))

GA38E A fin de cumplir el criterio establecido en el párrafo 42, letra b), la entidad deberá haberse propuesto liquidar el importe neto, o realizar el activo y cancelar el pasivo simultáneamente. El hecho de que la entidad tenga el derecho de liquidar el importe neto no será obstáculo para que pueda realizar el activo y el pasivo por separado.

GA38F Si una entidad puede liquidar importes de manera tal que el resultado sea, en efecto, equivalente a una liquidación neta, la entidad cumplirá el criterio de liquidación neta establecido en el párrafo 42, letra b). Esto solo ocurrirá si el mecanismo de liquidación bruta posee características que eliminen o reduzcan a proporciones desdeñables los riesgos de crédito y de liquidez y que procesen las partidas a cobrar y a pagar en un único procedimiento o ciclo de liquidación. A título de ejemplo, un sistema de liquidación bruta que posea todas las

características que se enuncian a continuación cumplirá el criterio de liquidación neta establecido en el párrafo 42, letra (b):

(a) la presentación, para su procesamiento, de los activos y pasivos financieros aptos para compensación tiene lugar al mismo tiempo;

(b) una vez presentados los activos y pasivos financieros para su procesamiento, las partes se comprometen a cumplir su obligación de liquidación;

(c) no existe la posibilidad de modificación de los flujos de efectivo procedentes de los activos y pasivos una vez que estos hayan sido presentados para su procesamiento (salvo en caso de inejecución de dicho procesamiento; véase la letra (d) a continuación);

(d) los activos y pasivos que estén garantizados por valores se liquidan a través de un sistema de transferencia de valores, o sistema similar (por ejemplo, entrega contra pago), de modo que en caso de inejecución de la transferencia de valores, también quede sin ejecutar el procesamiento de la correspondiente partida a cobrar o a pagar de la que esos valores constituyan la garantía (y a la inversa);

(e) toda operación que no llegue a buen fin, tal como se contempla en la letra d), vólverá a presentarse para su procesamiento hasta que se liquide;

(f) la liquidación se lleva a cabo a través de una misma entidad de liquidación (por ejemplo, un banco liquidador, un banco central o un depositario central de valores); y

(g) existe una línea de crédito intradía que proporciona fondos en descubierto suficientes para permitir el procesamiento de los pagos correspondientes a cada una de las partes en la fecha de liquidación, y la concesión de dicha línea de crédito, en caso de recurrirse a ella, es prácticamente segura.

GA39 En la Norma no se contempla un tratamiento especial para los llamados “instrumentos sintéticos”, que son grupos de instrumentos financieros separados adquiridos y mantenidos para emular las características de otro instrumento. Por ejemplo, una deuda a largo plazo con interés variable, combinada con una permuta de tipos de interés en la que se reciban pagos variables y se hagan pagos fijos, sintetiza una deuda a largo plazo con interés fijo. Cada uno de los instrumentos financieros individuales, que constituyen conjuntamente el “instrumento sintético”, representa un derecho o una obligación contractual con sus propios plazos y condiciones, y cada uno puede ser cedido o liquidado por separado. Cada instrumento financiero está expuesto a sus propios riesgos, que pueden diferir de los riesgos que conciernen a los otros instrumentos financieros. De acuerdo con lo anterior, cuando un instrumento financiero de los que componen el “instrumento sintético” es un activo y otro es un pasivo, no serán compensados ni presentados en términos netos en el estado de situación financiera de una entidad, salvo que cumplan las condiciones establecidas para la compensación en el párrafo 42.

GA40 [Eliminado]

Norma Internacional de Contabilidad 33
Ganancias por acción

NIC 33

Norma Internacional de Contabilidad nº 33
Ganancias por acción

Objetivo

1 El objetivo de esta Norma es establecer los principios para la determinación y presentación de la cifra de ganancias por acción de las entidades, cuyo efecto será el de mejorar la comparación de los rendimientos entre diferentes entidades en el mismo ejercicio, así como entre diferentes ejercicios para la misma entidad. Aunque el indicador de las ganancias por acción tiene limitaciones a causa de las diferentes políticas contables que pueden utilizarse para determinar las "ganancias", la utilización de un denominador calculado de forma uniforme mejora la información financiera ofrecida. El punto central de esta Norma es el establecimiento del denominador en el cálculo de las ganancias por acción.

Alcance

2 Esta Norma se aplicará

(a) a los estados financieros separados o individuales de una entidad:

(i) cuyas acciones ordinarias o acciones ordinarias potenciales se negocien en un mercado público (bolsa de valores nacional o extranjera o mercado no organizado, incluidos los mercados locales y regionales), o

(ii) que registre, o esté en proceso de registrar, sus estados financieros en una comisión de valores u otra organización reguladora, con el fin de emitir acciones ordinarias en un mercado público; y

(b) a los estados financieros consolidados de un grupo con una dominante:

(i) cuyas acciones ordinarias o acciones ordinarias potenciales se negocien en un mercado público (bolsa de valores nacional o extranjera o mercado no organizado, incluidos los mercados locales y regionales), o

(ii) que registre, o esté en proceso de registrar, sus estados financieros en una comisión de valores u otra organización reguladora, con el fin de emitir acciones ordinarias en un mercado público.

3 Cualquier entidad que presente la cifra de ganancias por acción, la calculará y presentará de acuerdo con esta Norma.

4 En el caso de que una entidad presente estados financieros separados y estados financieros consolidados de acuerdo con la NIIF 10 *Estados financieros consolidados* y con la NIC 27 *Estados financieros separados*, las revelaciones de información requeridas por esta norma solo serán obligatorias con referencia a la información consolidada. Una entidad que elija revelar las ganancias por acción en sus estados financieros separados, sólo presentará dicha cifra en su estado del resultado global. Por tanto, la entidad no presentará la información sobre las anteriores ganancias por acción en los estados financieros consolidados.

4A Si una entidad presenta las partidas de resultados en un estado separado, según se describe en el párrafo 10A de la NIC 1 *Presentación de estados financieros* (modificada en 2011), presentará las ganancias por acción solo en ese estado separado.

Definiciones

5 Los siguientes términos se usan, en la presente Norma, con el significado que a continuación se especifica:

***Antidilución* es el aumento en las ganancias por acción o la reducción en las pérdidas por acción al asumir que los instrumentos convertibles se van a convertir, que las opciones o certificados de opción para suscribir títulos (warrants) van a ser ejercitados o que se emitirán acciones ordinarias, si se cumplen las condiciones previstas.**

***Acuerdo condicionado de emisión de acciones* es un acuerdo para emitir acciones que depende del cumplimiento de ciertas condiciones predeterminadas.**

Acciones ordinarias de emisión condicionada **son acciones ordinarias que se emiten a cambio de un desembolso en efectivo pequeño o nulo o de otra aportación, siempre y cuando se satisfagan las condiciones predeterminadas en un acuerdo condicionado de emisión de acciones.**

Dilución **es la reducción en las ganancias por acción o el aumento en las pérdidas por acción que resulta de asumir que los instrumentos convertibles se van a convertir, que las opciones o certificados de opción para suscribir títulos (warrants) van a ser ejercitados o que se emitirán acciones ordinarias, si se cumplen las condiciones previstas.**

Opciones, certificados de opción para suscribir títulos (warrants) y sus equivalentes **son instrumentos financieros que otorgan a su tenedor el derecho a adquirir acciones ordinarias.**

Acción ordinaria **es un instrumento de patrimonio neto que está subordinado a todas las demás clases de instrumentos de patrimonio neto.**

Acción ordinaria potencial **es un instrumento financiero u otro contrato que pueda dar derecho a su tenedor a recibir acciones ordinarias.**

Opciones de venta **sobre acciones ordinarias son contratos que otorgan a su tenedor el derecho a vender acciones ordinarias por un precio determinado durante un periodo fijado.**

6 Las acciones ordinarias participarán en la ganancia del periodo sólo después de que lo hayan hecho otros tipos de acciones tales como las acciones preferentes. Una entidad puede tener más de una clase de acciones ordinarias. Las acciones ordinarias de la misma clase tendrán el mismo derecho a recibir dividendos.

7 Ejemplos de acciones ordinarias potenciales son:

(a) instrumentos de pasivo o de patrimonio neto, incluyendo acciones preferentes, que sean convertibles en acciones ordinarias;

(b) opciones y certificados de opciones para suscribir títulos (*warrants*);

(c) acciones a emitir en caso de que se cumplan las condiciones de los acuerdos contractuales, tales como la compra de un negocio o de otros activos.

8 Los términos definidos en la NIC 32 *Instrumentos financieros: Presentación,* se utilizan en esta norma con el significado recogido en el párrafo 11 de la NIC 32, a menos que se indique otra cosa. La NIC 32 define instrumento financiero, activo financiero, pasivo financiero e instrumento de patrimonio neto, y proporciona directrices para aplicar tales definiciones. La NIIF 13 *Valoración del valor razonable* define valor razonable y establece los requerimientos para aplicar esa definición.

Valoración

Ganancias por acción básicas

9 La entidad calculará la cifra de las ganancias por acción básicas sobre el resultado del ejercicio atribuible a los tenedores de instrumentos ordinarios de patrimonio neto de la dominante y, en su caso, sobre el resultado del ejercicio de las actividades continuadas, atribuibles a dichos tenedores de instrumentos de patrimonio neto.

10 Las ganancias por acción básicas se calcularán dividiendo el resultado del ejercicio atribuible a los tenedores de instrumentos ordinarios de patrimonio neto de la dominante (el numerador) entre el promedio ponderado de acciones ordinarias en circulación (el denominador) durante el ejercicio.

11 Las ganancias por acción básicas tienen por objetivo proporcionar una medida de la participación de cada acción ordinaria de la dominante en el rendimiento que dicha entidad ha tenido en el ejercicio sobre el que se informa.

Ganancias

12 Para calcular las ganancias por acción básicas, los importes atribuibles a los tenedores de instrumentos ordinarios de patrimonio neto de la dominante con respecto a:

(a) el resultado del ejercicio de las actividades continuadas atribuible a la dominante; y

(b) el resultado del ejercicio atribuible a la dominante

serán los importes recogidos en (a) y (b) ajustados por los importes después de impuestos de los dividendos preferentes, las diferencias que resulten de la cancelación de acciones preferentes y otros efectos similares provocados por las acciones preferentes clasificadas como patrimonio neto.

13 Todas las partidas de ingresos y gastos atribuibles a los tenedores de instrumentos ordinarios de patrimonio neto de la dominante que se reconozcan en un periodo, incluyendo el gasto por impuestos y los dividendos sobre acciones preferentes clasificadas como pasivos, se incluirán en la determinación del resultado del ejercicio atribuible a los tenedores de instrumentos ordinarios de patrimonio neto de la dominante (véase la NIC 1).

14 Los importes después de impuestos de los dividendos preferentes que se restarán del resultado del ejercicio serán:

(a) el importe después de impuestos de cualquier dividendo preferente de acciones preferentes no acumulativas reconocido en el periodo; y

(b) el importe después de impuestos de los dividendos preferentes de acciones preferentes acumulativas correspondientes al periodo, tanto si los dividendos han sido acordados como si no lo han sido. El importe de los dividendos preferentes del periodo no incluirá el importe de cualquier dividendo preferente de acciones preferentes acumulativas pagado o acordado durante el periodo pero que corresponda a periodos anteriores.

15 Las acciones preferentes que proporcionan un dividendo inicial reducido para compensar a la entidad por la colocación de las acciones preferentes con un descuento, o un dividendo por encima del de mercado en periodos posteriores con el objetivo de compensar a los inversores por la compra de acciones preferentes con prima, se denominan habitualmente acciones preferentes de tipo creciente. Cualquier emisión original con descuento o prima sobre acciones preferentes de tipo creciente se amortizará contra las ganancias retenidas utilizando el método del interés efectivo, y se tratará como un dividendo preferente a efectos del cálculo de las ganancias por acción.

16 Las acciones preferentes pueden ser recompradas a sus tenedores mediante una oferta pública de compra de acciones. El exceso del valor razonable de la cantidad pagada a los accionistas preferentes sobre el importe en libros de las acciones preferentes, representará un rendimiento para los tenedores de las acciones preferentes y un cargo a las ganancias acumuladas de la entidad. Esta cantidad se deducirá al calcular el resultado del ejercicio atribuible a los tenedores de instrumentos ordinarios de patrimonio neto de la dominante.

17 La conversión anticipada de acciones preferentes convertibles podría ser inducida por la entidad a través de canjes más ventajosos que los términos de la conversión original, o mediante el pago de importes adicionales. El exceso del valor razonable de las acciones ordinarias u otro importe pagado sobre el valor razonable de las acciones ordinarias susceptibles de emisión de acuerdo con las condiciones iniciales de conversión, se considerará rendimiento obtenido por los accionistas preferentes, y se deducirá para el cálculo del resultado del ejercicio atribuible a los tenedores de instrumentos ordinarios de patrimonio neto de la dominante.

18 Cualquier exceso del importe en libros de las acciones preferentes sobre el valor razonable del importe pagado para su cancelación, se añadirá para el cálculo del resultado del ejercicio atribuible a los tenedores de instrumentos ordinarios de patrimonio neto de la dominante.

Acciones

19 Para calcular las ganancias por acción básicas, el número de acciones ordinarias será el promedio ponderado de las acciones ordinarias en circulación durante el periodo.

20 A través de la aplicación del promedio ponderado de las acciones ordinarias en circulación durante el periodo, se reflejará la posibilidad de que la cifra de capital atribuida a los accionistas haya variado a lo largo del mismo, como consecuencia de que, en algún momento, el número de acciones en circulación haya sido superior o inferior. El promedio ponderado de las acciones ordinarias en circulación durante el periodo será el número de acciones ordinarias en circulación al principio del periodo, ajustado por el número de acciones ordinarias retiradas o emitidas en el transcurso del mismo, ponderado por un factor que tenga en cuenta el tiempo que las acciones hayan estado retiradas o emitidas. Este factor temporal será el número de días que las acciones hayan estado en circulación, calculado como proporción del número total de días del ejercicio, si bien en determinadas circunstancias puede resultar adecuado utilizar una aproximación razonable del promedio ponderado.

21 Las acciones, normalmente, se incluirán en el promedio ponderado desde el momento en que la aportación sea efectivamente exigible (que generalmente coincidirá con la fecha de su emisión), por ejemplo:

(a) las acciones ordinarias con desembolso en efectivo, se incluirán cuando el efectivo sea exigible;

(b) las acciones ordinarias emitidas por la reinversión voluntaria de dividendos procedentes de acciones ordinarias o preferentes, se incluirán en el momento del acuerdo de reinversión de dichos dividendos;

(c) las acciones ordinarias emitidas como resultado de la conversión de un instrumento de pasivo en acciones ordinarias, se incluirán desde el momento en que cese el devengo del interés asociado a la deuda;

(d) las acciones ordinarias emitidas a cambio del interés o del principal de otros instrumentos financieros, se incluirán desde el momento en que cese el devengo del interés correspondiente;

(e) las acciones ordinarias emitidas para la cancelación de una deuda de la entidad, se incluirán desde la fecha de cancelación de la misma;

(f) las acciones ordinarias emitidas como contrapartida en la adquisición de un activo distinto del efectivo, se incluirán desde el momento en que se contabilice la adquisición; y

(g) las acciones ordinarias emitidas a cambio de la prestación de servicios a la entidad, se incluirán a medida que dichos servicios sean prestados.

La fecha de la inclusión de las acciones ordinarias se determinará en función de los plazos y condiciones específicas de su emisión. Además, se tendrán en cuenta las condiciones sustanciales de cualquier contrato asociado a la emisión.

22 Las acciones ordinarias emitidas como parte de la contraprestación transferida en una combinación de negocios se incluirán en el número promedio ponderado de acciones a partir de la fecha de adquisición. Esto se debe a que la adquirente incorpora en su estado del resultado global los resultados de la adquirida a partir de esa fecha.

23 Se incluirán en el cálculo de las ganancias por acción básicas las acciones ordinarias que vayan a ser emitidas para la conversión de un instrumento obligatoriamente convertible, desde la fecha en la que el contrato sea suscrito.

24 Las acciones de emisión condicionada se tratarán como acciones en circulación y se incluirán en el cálculo de las ganancias por acción básicas sólo desde la fecha en la que se cumplan todas las condiciones necesarias (es decir, que los eventos hayan tenido lugar). Las acciones cuya emisión dependa sólo del paso del tiempo no serán acciones de emisión condicionada, porque el transcurso del tiempo constituye una certeza. Las acciones ordinarias en circulación que sean de recuperación condicionada (es decir, sujetas a recuperación) no se tratarán como acciones en circulación, y se excluirán del cálculo de las ganancias por acción básicas hasta la fecha en la que las acciones dejen de ser definitivamente susceptibles de recuperación.

25 [Eliminado]

26 El promedio ponderado de acciones ordinarias en circulación durante el periodo y durante todos los periodos para los que se informa, se ajustará por los hechos, distintos de la conversión de acciones ordinarias potenciales, que hayan modificado el número de acciones ordinarias en circulación sin llevar aparejado un cambio en los recursos.

27 Las acciones ordinarias podrán ser emitidas, o el número de acciones ordinarias en circulación podrá reducirse, sin que simultáneamente tenga lugar un cambio en los recursos. Algunos ejemplos son:

(a) una capitalización de ganancias o una emisión gratuita (conocida en algunos países como dividendo en forma de acciones);

(b) una bonificación en cualquier otra emisión, por ejemplo una rebaja en el precio de emisión de derechos de suscripción para los accionistas actuales;

(c) un desdoblamiento de acciones; y

(d) un desdoblamiento inverso de acciones (agrupación de acciones).

28 En una capitalización de beneficios o una emisión gratuita, así como en un desdoblamiento de acciones, se ofrecen acciones ordinarias a los accionistas actuales sin exigir contraprestación alguna. Por tanto, el número de acciones ordinarias en circulación aumentará sin que haya un incremento en los recursos. El número de acciones ordinarias en circulación, antes de la operación en cuestión, se ajustará por el cambio proporcional en el número de acciones ordinarias en circulación, como si la citada operación hubiera ocurrido al principio del primer periodo sobre el que se presente información financiera. Por ejemplo, en una emisión gratuita en la proporción de dos nuevas por cada acción antigua, el número de acciones ordinarias en circulación antes de la emisión se multiplicará por tres para obtener el nuevo número total de acciones ordinarias, o por dos para obtener el número adicional de acciones ordinarias.

29 Una agrupación de acciones ordinarias generalmente disminuirá el número de acciones ordinarias en circulación, sin que lleve aparejada una reducción de los recursos. Sin embargo, cuando el efecto global sea una recompra de acciones a su valor razonable, la reducción en el número de acciones ordinarias en circulación será el resultado de la correspondiente reducción de recursos. Un ejemplo es una agrupación de acciones asociada con un dividendo especial. El promedio ponderado de acciones ordinarias en circulación, en el periodo en el que la transacción conjunta tenga lugar, se ajustará por la reducción en el número de acciones ordinarias desde la fecha en la que el dividendo especial sea reconocido.

Ganancias por acción diluidas

30 La entidad calculará los importes de las ganancias por acción diluidas para el resultado del ejercicio atribuible a los tenedores de instrumentos ordinarios de patrimonio neto de la dominante y, en su caso, el resultado del ejercicio de las actividades continuadas atribuible a dichos tenedores de instrumentos de patrimonio neto.

31 Para calcular las ganancias por acción diluidas, la entidad ajustará el resultado del ejercicio atribuible a los tenedores de instrumentos ordinarios de patrimonio neto, y el promedio ponderado del número de acciones en circulación por todos los efectos dilusivos inherentes a las acciones ordinarias potenciales.

32 El objetivo de las ganancias por acción diluidas es el mismo que el de las ganancias por acción básicas —dar una medida de la participación de cada acción ordinaria en el rendimiento de la entidad—, pero teniendo en cuenta los efectos dilusivos inherentes a las acciones ordinarias potenciales en circulación durante el ejercicio. Como resultado de lo anterior:

(a) el resultado del ejercicio atribuible a los tenedores de instrumentos ordinarios de patrimonio neto, se incrementará por el importe de los dividendos e intereses, después de impuestos, reconocidos en el periodo respecto a las acciones ordinarias potenciales con efectos dilusivos, y se ajustará por cualquier otro cambio en los ingresos y gastos que pudiera resultar de la conversión de las acciones ordinarias potenciales con efectos dilusivos; y

(b) el promedio ponderado del número de acciones ordinarias en circulación se incrementará con el promedio ponderado del número de acciones ordinarias adicionales que habrían estado en circulación si se hubieran convertido todas las acciones ordinarias potenciales con efectos dilusivos.

Ganancias

33 Para calcular las ganancias por acción diluidas, la entidad ajustará el resultado del ejercicio atribuible a los tenedores de instrumentos ordinarios de patrimonio neto de la dominante, calculado de acuerdo con el párrafo 12, por el efecto, neto de impuestos, de:

(a) el importe de los dividendos, u otras partidas asociadas a las acciones ordinarias potenciales con efectos dilusivos, que se haya deducido para obtener el resultado del ejercicio atribuible a los tenedores de instrumentos ordinarios de patrimonio neto de la dominante, calculado de acuerdo con el párrafo 12;

(b) cualquier derecho reconocido en el periodo ejercicio con las acciones ordinarias potenciales con efectos dilusivos; y

(c) cualquier otro cambio en los ingresos o gastos del periodo que pudieran resultar de la conversión de las acciones ordinarias potenciales con efectos dilusivos.

34 Después de que las acciones ordinarias potenciales se conviertan en acciones ordinarias, las partidas identificadas en el párrafo 33, letras (a) a (c), no volverán a aparecer. En cambio, las nuevas acciones ordinarias tendrán el derecho a participar en el resultado del ejercicio atribuible a los tenedores de instrumentos ordinarios de patrimonio neto de la dominante. Por tanto, el resultado del ejercicio atribuible a los tenedores de instrumentos ordinarios de patrimonio neto de la dominante, calculado de acuerdo con el párrafo 12, se ajustará por las partidas identificadas en el párrafo 33, letras (a) a (c), y por el efecto impositivo asociado. Los gastos relacionados con las acciones ordinarias potenciales incluirán los costes de transacción y los descuentos contabilizados de acuerdo con el método del tipo de interés efectivo (véase la NIIF 9).

35 La conversión de acciones ordinarias potenciales puede inducir cambios en los ingresos o en los gastos. Por ejemplo, la reducción del gasto por intereses asociados con acciones ordinarias potenciales, y el consiguiente aumento en la ganancia o disminución en la pérdida, podría dar lugar a un incremento en los gastos asociados al plan de participación no discrecional de los empleados en las ganancias. Para calcular las ganancias por acción diluidas, el resultado del ejercicio atribuible a los tenedores de instrumentos ordinarios de patrimonio neto de la dominante, se ajustará por cualquiera de estos cambios en los ingresos o gastos.

Acciones

36 Para calcular las ganancias por acción diluidas, el número de acciones ordinarias será el promedio ponderado de acciones ordinarias calculado según los párrafos 19 y 26, más el promedio ponderado de acciones ordinarias que resultarían emitidas en caso de convertir todas las acciones ordinarias potenciales con efectos dilusivos en acciones ordinarias. Las acciones ordinarias potenciales con efectos dilusivos se entenderá que han sido convertidas en acciones ordinarias al comienzo del periodo o, si fuera posterior, en la fecha de emisión de las acciones ordinarias potenciales.

37 Las acciones ordinarias potenciales con efectos dilusivos se determinarán de forma independiente para cada periodo sobre el que se informe. El número de acciones ordinarias potenciales con efectos dilusivos, incluidas en el intervalo del periodo transcurrido hasta la fecha, no es igual al promedio ponderado de las acciones ordinarias potenciales con efectos dilusivos incluidas en el cómputo de cada periodo intermedio.

38 Las acciones ordinarias potenciales se ponderarán por el tiempo que estén en circulación. Las acciones ordinarias potenciales que sean canceladas o cuyo ejercicio se haya dejado prescribir durante el periodo, se incluirán en el cálculo de las ganancias por acción diluidas sólo por la parte del periodo en el que estuvieron en circulación. Las acciones ordinarias potenciales que se conviertan en acciones ordinarias durante el periodo, se incluirán en el cálculo de las ganancias por acción diluidas desde el comienzo del periodo hasta la fecha de conversión; desde la fecha de conversión, las acciones ordinarias resultantes se incluirán en el cálculo de las ganancias por acción tanto básicas como diluidas.

39 El número de acciones ordinarias, que se emitirían por la conversión de acciones ordinarias potenciales con efectos dilusivos, se determinará en función de las condiciones de las acciones ordinarias potenciales. Cuando exista más de una base de conversión, en el cálculo se utilizará la relación de canje o precio de ejercicio más ventajoso para el tenedor de las acciones ordinarias potenciales.

40 Una dependiente, negocio conjunto o asociada puede emitir, para terceros distintos de la dominante o inversores que ejerzan el control conjunto o una influencia significativa sobre la participada, acciones ordinarias potenciales convertibles en acciones ordinarias de la dependiente, del negocio conjunto o de la asociada, o en acciones de la dominante o de inversores que ejerzan el control conjunto o una influencia significativa (que son las entidades que presentan los estados financieros) sobre la participada. Si estas acciones ordinarias potenciales de la dependiente, del negocio conjunto o de la asociada tuvieran un efecto dilusivo sobre las ganancias por acción básicas de la entidad que presenta los estados financieros, se incluirán en el cálculo de las ganancias por acción diluidas.

Acciones ordinarias potenciales con efectos dilusivos

41 Las acciones ordinarias potenciales se tratarán como dilusivas cuando, y sólo cuando, su conversión en acciones ordinarias podría reducir las ganancias por acción o incrementar las pérdidas por acción de las actividades continuadas.

42 La entidad utilizará el resultado del ejercicio por actividades continuadas, atribuible a la dominante como la cifra de control para determinar si las acciones ordinarias potenciales son dilusivas o antidilusivas. El resultado del ejercicio de las actividades continuadas atribuibles a la dominante se ajustará de acuerdo con el párrafo 12, y excluirá las partidas asociadas a las actividades en interrupción definitiva o discontinuadas.

43 Las acciones ordinarias potenciales serán antidilusivas cuando su conversión en acciones ordinarias podría dar lugar a un incremento en las ganancias por acción o una disminución de las pérdidas por acción de las actividades continuadas. El cálculo de las ganancias por acción diluidas no asumirá la conversión, el ejercicio, u otra emisión de acciones ordinarias potenciales que pudieran tener un efecto antidilusivo en las ganancias por acción.

44 Para determinar si las acciones ordinarias potenciales son dilusivas o antidilusivas, cada emisión o cada serie de acciones ordinarias potenciales se considerará independiente del resto. El orden en el que se consideren las acciones ordinarias potenciales puede afectar a su calificación como dilusivas o no. Por ello, para maximizar la dilución de las ganancias por acción básicas, cada emisión o serie de acciones ordinarias potenciales se considerará por orden, desde la más dilusiva a la menos dilusiva, esto es, las acciones ordinarias potenciales con efectos dilusivos con la menor “ganancia por acción adicional” se incluirán en el cálculo de las ganancias por acción con efectos dilusivos antes que las que tengan una mayor ganancia por acción adicional. Las opciones y certificados de opción para suscribir títulos (*warrants*) generalmente se incluirán primero, puesto que no afectan al numerador en el cálculo.

Opciones, certificados de opción para suscribir títulos (warrants) y sus equivalentes

45 Para calcular las ganancias por acción diluidas, la entidad supondrá que se ejercitan las opciones y certificados de opción para suscribir títulos (warrants) con efectos dilusivos de la entidad. Se considerará que los supuestos importes recibidos de estos instrumentos, al proceder a la emisión de acciones ordinarias, son iguales al precio medio de mercado de las mismas durante el ejercicio. La diferencia entre el número de acciones ordinarias emitidas y el número de acciones ordinarias, que habrían sido emitidas al precio medio de mercado de las acciones ordinarias durante el periodo, se tratará como una emisión de acciones ordinarias a título gratuito.

46 Las opciones y los certificados de opción para suscribir títulos (*warrants*) tienen efectos dilusivos cuando de ellos se deriva la emisión de acciones ordinarias por un importe menor que el precio medio de mercado de las acciones ordinarias durante el periodo. El importe de la dilución es el precio medio de mercado de las acciones ordinarias durante el periodo menos el precio de emisión. Por ello, para calcular las ganancias por acción diluidas, las acciones ordinarias potenciales se tratarán como si estuvieran integradas por:

(a) Un contrato para emitir un determinado número de acciones ordinarias a su precio medio de mercado durante el ejercicio. Dichas acciones ordinarias se presume que están valoradas razonablemente y no tienen efectos dilusivos ni antidilusivos. Se ignorarán en el cálculo de las ganancias por acción diluidas.

(b) Un contrato para emitir las restantes acciones ordinarias a título gratuito. Dichas acciones ordinarias no generan ningún ingreso y no tienen efecto alguno en el resultado del ejercicio atribuible a las acciones ordinarias en circulación. Por tanto, dichas acciones tienen efectos dilusivos y se añadirán al número de acciones ordinarias en circulación para calcular las ganancias por acción diluidas.

47 Las opciones y los certificados de opción para suscribir títulos (*warrants*) tendrán efectos dilusivos sólo cuando el precio medio de mercado de las acciones ordinarias, durante el periodo, exceda del precio de ejercicio de las opciones o de los certificados de opción para suscribir títulos (es decir, tienen precio de ejercicio favorable o valor intrínseco positivo). Las ganancias por acción presentadas en periodos previos no se ajustarán retroactivamente para reflejar los cambios en el precio de las acciones ordinarias.

47A Para las opciones sobre acciones y otros acuerdos de pagos basados en acciones a los que se aplica la NIIF 2 *Pagos basados en acciones*, el precio de emisión al que se refiere el párrafo 46, así como el precio de ejercicio al que se refiere el párrafo 47, incluirán el valor razonable (valorado de conformidad con la NIIF 2) de los bienes o servicios que serán suministrados a la entidad en el futuro, en virtud del acuerdo de opciones sobre acciones u otro acuerdo de pagos basados en acciones.

48 Para calcular las ganancias por acción diluidas, las opciones sobre acciones de los empleados con plazos fijos o determinables, así como las acciones ordinarias revocables por estar sujetas a condiciones, se tratarán como opciones, aunque el cumplimiento de la condición que dé lugar a la consolidación de los derechos pueda ser contingente. Se tratarán como si estuviesen en circulación desde la fecha en que se concedan. Las opciones sobre acciones de los empleados basadas en ciertos requisitos de rendimiento o productividad se tratarán como acciones de emisión condicionada, porque su emisión está condicionada al transcurso del tiempo y a que se cumplan las condiciones especificadas.

Instrumentos convertibles

49 El efecto dilusivo de los instrumentos convertibles se reflejará en las ganancias por acción diluidas de acuerdo con los párrafos 33 y 36.

50 Las acciones preferentes convertibles tendrán efectos antidilusivos cuando el importe de los dividendos sobre dichas acciones, declarados en el periodo en curso o acumulados para el mismo, por acción ordinaria que se obtendría de la conversión, sobrepase las ganancias por acción básicas. De la misma forma, la deuda convertible tendrá efectos antidilusivos cuando el interés (neto de impuestos y otros cambios en los ingresos o los gastos) por acción ordinaria que se obtendría en la conversión sea superior a las ganancias por acción básicas.

51 La amortización o conversión inducida de acciones preferentes convertibles, podría afectar sólo a una parte de las acciones preferentes convertibles previamente en circulación. En estos casos, cualquier desembolso adicional al que se refiere el párrafo 17, se atribuirá a aquellas acciones que sean amortizadas o convertidas para determinar si las restantes acciones preferentes en circulación tienen efectos dilusivos. Las acciones amortizadas o convertidas se consideran independientemente de aquellas otras que no sean amortizadas o convertidas.

Acciones de emisión condicionada

52 Para calcular las ganancias por acción básicas, las acciones ordinarias de emisión condicionada se tratarán como si estuviesen en circulación, y se incluirán en el cálculo de las ganancias por acción diluidas si se cumplen las condiciones (es decir, si los hechos han tenido lugar). Las acciones de emisión condicionada se incluirán desde el comienzo del periodo (o desde la fecha del acuerdo de emisión condicionada, si fuera posterior). Si las condiciones no se cumplieran, el número de acciones de emisión condicionada, incluidas en el cálculo de las ganancias por acción diluidas, se basará en el número de acciones que se emitirían si el final del periodo coincidiera con el final del periodo para el cumplimiento de las condiciones. No está permitida la reexpresión en el caso de que no se hayan cumplido las condiciones, una vez que haya transcurrido el periodo establecido para la emisión condicionada.

53 Si la condición para la emisión de acciones condicionada es alcanzar o mantener un determinado importe de ganancias en el periodo, y dicho importe se ha alcanzado al término del periodo sobre el que se informa, pero debe mantenerse durante algún periodo de tiempo adicional, las acciones ordinarias adicionales se tratarán como si estuviesen en circulación para calcular las ganancias por acción diluidas, siempre que el efecto sea dilusivo. En

ese caso, el cálculo de las ganancias por acción diluidas se basará en el número de acciones ordinarias que habrían sido emitidas si el importe de las ganancias, al término del periodo sobre el que se informa, fuera el importe de las ganancias al final del periodo establecido para el cumplimiento de la condición. Como las ganancias pueden cambiar en un periodo futuro, el cálculo de las ganancias por acción básicas no incluirá dichas acciones ordinarias de emisión condicionada hasta el final del periodo establecido para el cumplimiento de la condición, puesto que hasta entonces no se habrán cumplido todas las condiciones necesarias.

54 El número de acciones ordinarias de emisión condicionada puede depender del precio futuro de mercado de las acciones ordinarias. En ese caso, si el efecto es dilusivo, el cálculo de las ganancias por acción diluidas se basará en el número de acciones ordinarias que serían emitidas si el precio de mercado, al final del periodo sobre el que se informa, fuese el precio de mercado al final del plazo previsto para el cumplimiento de la condición. Si la condición se basase en una media de precios de mercado a lo largo de un periodo de tiempo que se extiende más allá del final del periodo sobre el que se informa, se utilizará la media del plazo ya transcurrido. Como el precio de mercado puede cambiar en periodos futuros, el cálculo de las ganancias por acción básicas no incluirá esas acciones ordinarias de emisión condicionada hasta el final del periodo previsto para el cumplimiento de la condición, puesto que hasta entonces no se habrán cumplido todas las condiciones necesarias.

55 El número de acciones ordinarias de emisión condicionada podría depender de ganancias futuras y de precios futuros de las acciones ordinarias. En ese caso, el número de acciones ordinarias incluido en el cálculo de las ganancias por acción diluidas se basará en ambas condiciones (es decir, las ganancias hasta la fecha y el precio de mercado actual al final del periodo sobre el que se informa). Las acciones ordinarias de emisión condicionada no se incluirán en el cálculo de las ganancias por acción diluidas a menos que se cumplan ambas condiciones.

56 En otros casos, el número de acciones ordinarias de emisión condicionada dependerá de una condición distinta de las ganancias o del precio de mercado (por ejemplo, la apertura de un determinado número de comercios al por menor). En esos casos, suponiendo que la situación actual de la condición se mantendrá hasta el final del plazo previsto para el cumplimiento de la condición, las acciones ordinarias de emisión condicionada se incluirán en el cálculo de las ganancias por acción diluidas de acuerdo con la situación existente al final del periodo sobre el que se informa.

57 Las acciones ordinarias potenciales de emisión condicionada (distintas de las cubiertas por los acuerdos condicionados de emisión de acciones, tales como instrumentos convertibles de emisión condicionada) se incluirán en el cálculo de las ganancias por acción diluidas del siguiente modo:

(a) la entidad determinará si puede suponer que las acciones ordinarias potenciales serán emitidas, de acuerdo con las condiciones previstas para su emisión, con arreglo a lo previsto en los párrafos 52 a 56 para las acciones ordinarias condicionadas; y

(b) si esas acciones ordinarias potenciales deben reflejarse en las ganancias por acción diluidas, la entidad determinará su repercusión en el cálculo de las ganancias por acción diluidas siguiendo lo previsto en los párrafos 45 a 48 para las opciones y los certificados de opción para suscribir títulos (*warrants*), lo previsto para los instrumentos convertibles en los párrafos 49 a 51, lo previsto en los párrafos 58 a 61 para contratos que puedan ser cancelados en acciones o mediante efectivo, u otros tratamientos previstos que sean apropiados para cada caso en particular.

Sin embargo, no se presumirá el ejercicio o la conversión, para el cálculo de las ganancias por acción diluidas, a menos que también se asuma el ejercicio o la conversión de acciones ordinarias potenciales en circulación similares que no sean de emisión condicionada.

Contratos que pueden ser liquidados en acciones ordinarias o en efectivo

58 Cuando una entidad haya suscrito un contrato que pueda ser liquidado en acciones ordinarias o en efectivo, a elección de la entidad, ésta presumirá que el contrato será liquidado en acciones ordinarias, y las acciones ordinarias potenciales resultantes se incluirán en las ganancias por acción diluidas siempre que tengan efecto dilusivo.

59 Cuando dicho contrato se presente para su contabilización como un activo o un pasivo, o tenga un componente de patrimonio neto y un componente de pasivo, la entidad ajustará el numerador por los cambios en el resultado del ejercicio que se habrían generado durante el periodo si el contrato se hubiera clasificado íntegramente como un instrumento de patrimonio neto. Este ajuste es similar a los ajustes exigidos en el párrafo 33.

60 A efectos del cálculo de las ganancias por acción diluidas, para los contratos que puedan liquidarse, a elección del tenedor, en acciones ordinarias o en efectivo, se empleará la forma de liquidación que tenga un mayor efecto dilusivo de las dos.

61 Un ejemplo de un contrato que puede ser liquidado en acciones ordinarias o en efectivo es un instrumento de pasivo que, al vencimiento, otorgue a la entidad un derecho irrevocable a liquidar el importe principal en efectivo o con sus propias acciones ordinarias. Otro ejemplo es una opción de venta emitida que da al tenedor la opción de liquidarla en acciones ordinarias o en efectivo.

Opciones compradas

62 Los contratos, como las opciones adquiridas de compra y las opciones adquiridas de venta (es decir, opciones mantenidas por la entidad sobre sus propias acciones ordinarias) no se incluirán en el cálculo de las ganancias por acción diluidas porque su inclusión tendría efectos antidilusivos. La opción de venta sólo sería ejercitada si el precio de ejercicio fuera mayor que el precio de mercado y, de la misma forma, la opción de compra sólo sería ejercitada si el precio de ejercicio fuera menor que el precio de mercado.

Opciones de venta emitidas

63 **Los contratos que exigen que la entidad recompre sus propias acciones, tales como opciones de venta emitidas y contratos de compra a plazo, se reflejarán en el cálculo de las ganancias por acción diluidas siempre que tengan efectos dilusivos. Si estos contratos tienen un valor intrínseco positivo a lo largo del periodo (es decir, el precio de ejercicio o de liquidación ha sido superior al precio medio de mercado para ese periodo), el potencial efecto dilusivo sobre las ganancias por acción se calculará del siguiente modo:**

(a) se supondrá que al comienzo del ejercicio se emitirán suficientes acciones ordinarias (al precio medio de mercado durante el periodo) para alcanzar los importes necesarios para satisfacer el contrato;

(b) se supondrá que los importes obtenidos de la emisión se emplearán para satisfacer el contrato (es decir, para recomprar acciones ordinarias); y

(c) las acciones ordinarias adicionales (la diferencia entre el número de acciones ordinarias supuestamente emitidas y el número de acciones ordinarias recibidas del cumplimiento del contrato) se incluirán en el cálculo de las ganancias por acción diluidas.

Ajustes retroactivos

64 **Si el número de acciones ordinarias o de acciones potenciales ordinarias en circulación se incrementase como consecuencia de una capitalización de ganancias, una emisión gratuita o un desdoblamiento de acciones, o disminuyese como consecuencia de una agrupación de acciones, el cálculo de las ganancias por acción básicas y diluidas para todos los periodos presentados deberá ajustarse retroactivamente. Si estos cambios se produjeran después de la fecha del balance pero antes de la formulación de los estados financieros, los cálculos por acción correspondientes a todos los periodos para los que se presente información deberán basarse en el nuevo número de acciones. Deberá revelarse el hecho de que los cálculos por acción reflejan tales cambios en el número de acciones. Además, las ganancias por acción básicas y diluidas de todos los periodos sobre los que se presente información, se ajustarán para reflejar los efectos de los errores y ajustes que procedan de cambios en las políticas contables que se hayan contabilizado retroactivamente.**

65 La entidad no reexpresará las ganancias por acción diluidas de los periodos anteriores a aquellos de los que se informa como consecuencia de cambios en las estimaciones empleadas en el cálculo de las ganancias por acción, ni como consecuencia de la conversión de acciones ordinarias potenciales en acciones ordinarias.

Presentación

66 **La entidad presentará en la cuenta de resultados, las ganancias por acción, básicas y diluidas, para el resultado del ejercicio proveniente de las actividades continuadas atribuible a los tenedores de instrumentos ordinarios de patrimonio neto de la dominante, así como para el resultado del ejercicio atribuible a los tenedores de instrumentos ordinarios de patrimonio neto de la dominante durante el periodo, para cada clase de acciones ordinarias que tenga diferentes derechos sobre el reparto de las ganancias del periodo. La entidad presentará las cifras de ganancias por acción, básicas o diluidas, con el mismo detalle para todos los periodos sobre los que presente información financiera.**

67 Las ganancias por acción se presentarán para cada periodo para el que se presente cuenta de resultados. Si las ganancias por acción diluidas se presentan al menos para un periodo, se presentarán para todos los periodos sobre los que se informe, incluso si coinciden con el importe de las ganancias por acción básicas. Si las ganancias por acción básicas y diluidas son iguales, la doble presentación puede llevarse a cabo en una sola línea del estado del resultado global.

67A Si una entidad presenta las partidas de resultados en un estado separado, según se describe en el párrafo 10A de la NIC 1 (modificada en 2011), presentará las ganancias por acción básicas y diluidas, tal como se requiere en los párrafos 66 y 67, en ese estado separado.

68 La entidad que presente información acerca de una actividad en interrupción definitiva o discontinuada, revelará los importes por acción básicos y diluidos correspondientes a dicha actividad, ya sea en la cuenta de resultados o en las notas.

68A Si una entidad presenta partidas de resultados en un estado separado, según se describe en el párrafo 10A de la NIC 1 (modificada en 2011), presentará las ganancias por acción básicas y diluidas para la operación interrumpida, tal como se requiere en el párrafo 68, en ese estado separado o en las notas.

69 La entidad presentará las ganancias por acción básicas y diluidas, aún en el caso de que los importes fueran negativos (es decir, que se trate de pérdidas por acción).

Información a revelar

70 La entidad revelará la siguiente información:

(a) los importes empleados como numeradores en el cálculo de las ganancias por acción básicas y diluidas, y una conciliación de dichos importes con el resultado del ejercicio atribuible a la dominante durante el periodo. La conciliación incluirá el efecto individual de cada clase de instrumentos que afecte a las ganancias por acción;

(b) el promedio ponderado del número de acciones ordinarias utilizadas en el denominador para el cálculo de las ganancias por acción básicas y diluidas, y una conciliación de los denominadores entre sí. La conciliación incluirá el efecto individual de cada clase de instrumentos que afecte a las ganancias por acción;

(c) los instrumentos (incluyendo las acciones de emisión condicionada) que podrían potencialmente diluir las ganancias por acción básicas en el futuro, pero que no han sido incluidos en el cálculo de las ganancias por acción diluidas porque tienen efectos antidilusivos en el periodo o periodos sobre los que se informa;

(d) una descripción de las transacciones con acciones ordinarias o con acciones ordinarias potenciales, distintas de las registradas de acuerdo con el párrafo 64, que tienen lugar después de la fecha del balance y que habrían modificado significativamente el número de acciones ordinarias o acciones ordinarias potenciales en circulación al final del periodo si esas transacciones hubieran tenido lugar antes del final del periodo sobre el que se presenta información.

71 Entre los ejemplos de las transacciones referidas en el apartado (d) del párrafo 70 se incluyen:

(a) la emisión de acciones con desembolso en efectivo;

(b) la emisión de acciones cuando las aportaciones sirven para amortizar deuda o acciones preferentes en circulación en la fecha de balance;

(c) el rescate de acciones ordinarias en circulación;

(d) la conversión o el ejercicio de acciones ordinarias potenciales que se encuentren en circulación en la fecha de balance en acciones ordinarias;

(e) la emisión de opciones, certificados de opción para suscribir títulos (*warrants*), o instrumentos convertibles; y

(f) el cumplimiento de condiciones que resultaría en la emisión de acciones de emisión condicionada.

Los importes de las ganancias por acción no se ajustarán por dichas transacciones ocurridas después de la fecha de balance, puesto que éstas no afectan al importe del patrimonio neto utilizado para obtener el resultado del ejercicio.

72 Los instrumentos financieros y otros contratos que dan lugar a acciones ordinarias potenciales, pueden incluir plazos y condiciones que afectan a la valoración de las ganancias por acción básicas y diluidas. Estos plazos y condiciones pueden determinar si las acciones ordinarias potenciales tienen efectos dilusivos y, en ese caso, el efecto inducido sobre el promedio ponderado de acciones en circulación, así como en los ajustes consiguientes en el resultado del ejercicio atribuible a los tenedores de instrumentos ordinarios de patrimonio neto. Si no se exige otra información adicional (véase la NIIF 7, *Instrumentos financieros: Información a revelar*), es aconsejable que se indiquen los plazos y condiciones de dichos instrumentos financieros y otros contratos.

73 Si la entidad revelase, además de las ganancias por acción básicas y diluidas, importes por acción utilizando algún componente de la cuenta de resultados distinto del requerido por esta Norma, dichos

importes se calcularán utilizando el promedio ponderado de acciones ordinarias determinado de acuerdo con esta Norma. Los importes básico y diluido por acción asociados a dicho componente se revelarán con los mismos detalles, y se presentarán en las notas. La entidad indicará las bases utilizadas para el cálculo del numerador o numeradores, indicando si los importes por acción son antes o después de impuestos. Si se utilizara un componente de la cuenta de resultados que no se corresponda con una rúbrica concreta de este estado financiero, se facilitará una conciliación entre el componente utilizado y la rúbrica concreta de la cuenta de resultados que hubiese servido de base.

73A **El párrafo 73 se aplicará también a una entidad que revele, además de las ganancias por acción básicas y diluidas, importes por acción utilizando una partida de resultados, distinta de la requerida por esta Norma.**

Fecha de vigencia

74 **La entidad aplicará esta Norma en los ejercicios anuales que comiencen a partir del 1 de enero de 2005. Se aconseja la aplicación anticipada. Si alguna entidad aplicase esta Norma para un periodo que comenzase antes del 1 de enero de 2005, indicará este hecho.**

74A **La NIC 1 (revisada en 2007) modificó la terminología utilizada en las NIIF. Además añadió los párrafos 4A, 67A, 68A, y 73A. Una entidad deberá aplicar esas modificaciones para ejercicios anuales que comiencen a partir del 1 de enero de 2009. Si una entidad aplica la NIC 1 (revisada en 2007) a ejercicios anteriores, las modificaciones se aplicarán también a esos ejercicios.**

74B **La NIIF 10 y la NIIF 11 *Acuerdos conjuntos*, publicadas en mayo de 2011, modificaron los párrafos 4, 40 y A11. Una entidad aplicará esas modificaciones cuando aplique la NIIF 10 y la NIIF11.**

74C La NIIF 13, publicada en mayo de 2011, modifica los párrafos 8, 47A y A2. Una entidad aplicará esas modificaciones cuando aplique la NIIF 13.

74D **Mediante el documento *Presentación de partidas de otro resultado global* (Modificaciones de la NIC 1), publicado en junio de 2011, se modificaron los párrafos 4A, 67A, 68A y 73A. La entidad aplicará esas modificaciones cuando aplique la NIC 1 modificada en junio de 2011.**

74E La NIIF 9 *Instrumentos financieros* emitida en julio de 2014 modificó el párrafo 34. Las entidades aplicarán esa modificación cuando apliquen la NIIF 9.

Derogación de otros pronunciamientos

75 Esta Norma deroga la NIC 33 *Ganancias por acción* aprobada en 1997.

76 Esta Norma deroga la SIC 24 *Ganancias por acción – Instrumentos financieros y otros contratos que pueden ser cancelados en acciones.*

Apéndice A
Guía de aplicación

Este Apéndice es parte integrante de la Norma

Resultado del ejercicio atribuible a la dominante

A1 Para calcular las ganancias por acción basadas en los estados financieros consolidados, el resultado del ejercicio atribuible a la dominante se referirá al resultado del ejercicio de la entidad consolidada después de ser ajustado por los intereses minoritarios.

Emisión de derechos

A2 La emisión de acciones ordinarias en la fecha del ejercicio o de la conversión de acciones ordinarias potenciales no da lugar, habitualmente, a ninguna bonificación. Ello es debido a que las acciones ordinarias potenciales habitualmente se emiten por su valor razonable, dando lugar a un cambio pro¬porcional en los recursos disponibles para la entidad. En la emisión de derechos, en cambio, el precio de ejercicio es a menudo menor que el valor razonable de las acciones. Por tanto, como se estableció en el apartado (b) del párrafo 27, esos derechos de emisión incluyen una bonificación. Si se ofrece una emisión de derechos a todos los accionistas actuales, el número de acciones ordinarias que deberá emplearse en el cálculo de las ganancias por acción básicas y diluidas, para todos los periodos previos a la emisión de derechos, será el número de acciones ordinarias en circulación antes de la emisión, multiplicadas por el siguiente factor:

$$\frac{\text{Valor razonable por acción inmediatamente antes del ejercicio de los derechos}}{\text{Valor razonable teórico ex-derechos por acción}}$$

El valor razonable teórico ex derechos por acción se calcula sumando el valor razonable de las acciones inmediatamente antes del ejercicio de los derechos al importe del ejercicio de los derechos, y dividiéndolo entre el número de acciones en circulación después del ejercicio de los derechos. Cuando los derechos se negocien públicamente de forma independiente de las acciones antes de la fecha de ejercicio, el valor razonable se valorará al cierre del último día en el que las acciones cotizan conjuntamente con los derechos.

Cifra de control

A3 Para ilustrar la aplicación del concepto de “cifra de control” descrito en los párrafos 42 y 43, supongamos que la entidad tiene una ganancia de las actividades que continúan atribuible a la controladora de 4.800 u.m.[*], una pérdida de actividades en interrupción definitiva o discontinuadas, atribuible a la controladora de (7.200) u.m., una pérdida atribuible a la controladora de (2.400) u.m., así como 2.000 acciones ordinarias y 400 acciones ordinarias potenciales en circulación. Las ganancias por acción básicas de la entidad serán de 2,40 u.m. por las actividades continuadas, (3,60) u.m. por las actividades interrumpidas y (1,20) u.m. por la pérdida del periodo. Las 400 acciones ordinarias potenciales se incluirán en el cálculo de las ganancias por acción diluidas en tanto que las ganancias por acción resultantes de 2,00 u.m. por las actividades continuadas tienen efectos dilusivos, suponiendo que las 400 acciones ordinarias potenciales no hayan tenido impacto en el resultado del ejercicio. Como la ganancia de las actividades continuadas atribuible a la dominante es la cifra de control, la entidad también incluirá esas 400 acciones ordinarias potenciales en el cálculo de los otros importes de las ganancias por acción, aunque los importes resultantes de las ganancias por acción tengan efectos antidilusivos con respecto a los importes que les correspondan de ganancias por acción básicas, lo que quiere decir que la pérdida por acción será menor en la versión diluida [(3,00) u.m. por acción por la pérdida del ejercicio debida a las actividades interrumpidas y (1,00) u.m. por acción por la pérdida del ejercicio].

[*] En esta guía, los importes monetarios se denominan en ‘unidades monetarias’ (u.m.).

Precio medio de mercado de las acciones ordinarias

A4 Para calcular las ganancias por acción diluidas, el precio medio de mercado al que se supone que se emitirán las acciones ordinarias se calculará sobre la base del precio medio de mercado de las acciones ordinarias durante el periodo. Teóricamente, cada transacción de mercado sobre acciones ordinarias de la entidad podría incluirse en la determinación del precio medio de mercado. Desde un punto de vista práctico, sin embargo, una media simple de precios semanales o mensuales es normalmente suficiente.

A5 Generalmente, los precios de cierre de mercado son suficientes para calcular los precios medios de mercado. Sin embargo, cuando los precios fluctúen ampliamente, una media de los precios más altos y más bajos suministrará un precio más representativo. El método empleado para calcular el precio medio de mercado deberá usarse uniformemente, a menos que deje de ser representativo a consecuencia de un cambio en las condiciones. Por ejemplo, una entidad que emplee precios de cierre de mercado para calcular el precio medio de mercado de varios años con precios relativamente estables, podría cambiar a una media de los precios más altos y más bajos si los precios comenzasen a fluctuar significativamente, de forma que los precios de cierre de mercado no ofreciesen un precio medio representativo.

Opciones, certificados de opción para suscribir títulos (warrants) y sus equivalentes

A6 A efectos de adquirir instrumentos convertibles, se supone que las opciones y los certificados de opciones para suscribir títulos (*warrants*) se van a ejercitar cuando los precios medios tanto del instrumento convertible como de la acción ordinaria que se adquiere a través de la conversión, son mayores que el precio de ejercicio de las opciones o los certificados de opciones para suscribir títulos (*warrants*). Sin embargo, no se asumirá este ejercicio a menos que también se suponga la conversión de instrumentos convertibles similares, si es que existen.

A7 Las opciones o los certificados de opciones para suscribir títulos (*warrants*) podrían permitir o requerir el ofrecimiento de deuda, o de otros instrumentos de la entidad (o su dominante o una dependiente), como pago por la totalidad o por una parte del precio de ejercicio. En el cálculo de las ganancias por acción diluidas, esas opciones o certificados de opciones para suscribir títulos (*warrants*) tendrán efectos dilusivos si (a) el precio medio de mercado de las acciones ordinarias asociadas excede durante el periodo el precio de ejercicio o (b) el precio de venta del instrumento que se va a ofrecer es menor que aquél al que puede ser ofrecido el instrumento, según el contrato de opción o el certificado de opción para suscribir títulos (*warrant*), y el descuento resultante establece un precio efectivo de ejercicio inferior al precio de mercado de las acciones ordinarias que se obtendrían al ejercitar las opciones y los *warrants*. Para calcular las ganancias por acción diluidas, esas opciones o certificados de opciones para suscribir títulos (*warrants*) se suponen ejercitadas y la deuda u otros instrumentos se supone que se han ofrecido. Si el ofrecimiento de efectivo es más ventajoso para el poseedor de la opción o el *warrant* y el contrato permitiese ofrecer efectivo, se presumirá esto último. Los intereses (netos de impuestos) de cualquier deuda cuyo ofrecimiento se haya supuesto, se añadirán como un ajuste en el numerador.

A8 El mismo tratamiento se dará a las acciones preferentes que tengan condiciones similares o a otros instrumentos que tengan opciones de conversión, en las que se permita al inversor pagar en efectivo para tener un tipo de conversión más favorable.

A9 Los plazos implícitos en ciertas opciones o certificados de opción para suscribir títulos (*warrants*), podrían exigir que las aportaciones recibidas por el ejercicio de dichos instrumentos se empleasen para amortizar deuda u otros instrumentos de la entidad (o de su dominante, o de una dependiente). En el cálculo de las ganancias por acción diluidas, esas opciones o certificados se supone que han sido ejercitados, y que los desembolsos obtenidos se han empleado en la adquisición de deuda a su precio medio de mercado, en lugar de comprar acciones ordinarias. Sin embargo, el exceso de las aportaciones recibidas por el supuesto ejercicio de los títulos sobre el importe empleado en la supuesta adquisición de deuda se considerará (suponiendo que se empleado en recomprar acciones ordinarias) para el cálculo de las ganancias por acción diluidas. Los intereses (netos de impuestos) de cualquier deuda cuya compra se haya supuesto, se restan como ajustes en el numerador.

Opciones de venta emitidas

A10 Para ilustrar la aplicación del párrafo 63, puede suponerse que la entidad tiene en circulación 120 opciones de venta emitidas sobre sus acciones ordinarias con un precio de ejercicio de 35 u.m. El precio medio de mercado de sus acciones ordinarias durante el periodo es de 28 u.m. Para calcular las ganancias por acción diluidas, la entidad supondrá que ha emitido 150 acciones a 28 u.m. por acción al comienzo del periodo, para cumplir sus obligaciones de venta por 4.200 u.m. La diferencia entre las 150 acciones ordinarias emitidas y las 120 acciones ordinarias recibidas del cumplimiento de la opción de venta (30 acciones ordinarias adicionales) se añadirá al denominador en el cálculo de las ganancias por acción diluidas.

Instrumentos de dependientes, negocios conjuntos o asociadas

A11 Las acciones ordinarias potenciales de una dependiente, negocio conjunto o asociada convertibles en acciones ordinarias de la dependiente, del negocio conjunto o de la asociada, o en acciones de la dominante o inversores que ejercen el control conjunto o una influencia significativa (que son las entidades que presentan los estados financieros) sobre la participada se incluirán en el cálculo de las ganancias por acción diluidas como se indica a continuación:

(a) Los instrumentos emitidos por una dependiente, negocio conjunto o asociada que permitan a sus tenedores obtener acciones ordinarias de la dependiente, el negocio conjunto o la entidad asociada se incluirán en el cálculo de las ganancias por acción diluidas de la dependiente, el negocio conjunto o la entidad asociada. Esas ganancias por acción se incluirán en los cálculos de las ganancias por acción de la entidad que presenta los estados financieros basadas en la tenencia por parte de la entidad que informa, de los instrumentos de la dependiente, del negocio conjunto o de la entidad asociada.

(b) Los instrumentos de una dependiente, negocio conjunto o asociada que sean convertibles en acciones ordinarias de la entidad que presenta los estados financieros, se considerarán en las acciones ordinarias potenciales de la entidad que presenta información a efectos del cálculo de las ganancias por acción diluidas. Asimismo, las opciones o certificados de opción para suscribir títulos (*warrants*) emitidos por una dependiente, negocio conjunto o entidad asociada para adquirir acciones ordinarias de la entidad que presenta los estados financieros, se considerarán entre las acciones ordinarias potenciales de la entidad que presenta los estados financieros, a efectos del cálculo de las ganancias por acción diluidas consolidadas.

A12 Para determinar el efecto que tienen en la ganancia por acción los instrumentos convertibles en acciones ordinarias de una dependiente, un negocio conjunto o una entidad asociada, emitidos por la entidad que presenta los estados financieros, se supondrá que los instrumentos se convertirán, y se ajustará el numerador (resultado del ejercicio atribuible a los tenedores de instrumentos ordinarios de patrimonio neto de la dominante), en la medida necesaria, de acuerdo con el párrafo 33. Adicionalmente a dichos ajustes, el numerador se ajustará por cualquier cambio en el resultado del ejercicio registrado por la entidad que presenta los estados financieros (tales como ingresos por dividendos o ingresos por el método de la participación) que sea atribuible al incremento en el número de acciones ordinarias en circulación de la dependiente, de un negocio conjunto o entidad asociada como resultado de la supuesta conversión. El denominador del cálculo de las ganancias por acción diluidas no se verá afectado en tanto que el número de acciones ordinarias en circulación de la entidad que presenta los estados financieros no cambiaría por causa de la supuesta conversión.

Instrumentos de participación en el patrimonio neto y doble clase de acciones ordinarias

A13 El patrimonio neto de algunas entidades incluye:

(a) instrumentos que dan derecho a participar en los dividendos junto con las acciones ordinarias según una fórmula previamente establecida (por ejemplo, dos por uno), en ocasiones con un límite superior en la cuantía de la participación (por ejemplo, hasta alcanzar, sin sobrepasarlo, un determinado importe por acción).

(b) una clase de acciones ordinarias con una tasa de dividendos diferente de la que corresponde a otra clase de acciones ordinarias, pero sin derechos prioritarios ni mayores.

A14 Al calcular las ganancias por acción diluidas, se supondrá efectuada la conversión para aquellos instrumentos descritos en el párrafo A13 que sean convertibles en acciones ordinarias, siempre que la citada conversión tuviera efectos dilusivos. Para los instrumentos que no sean convertibles en una clase de acciones ordinarias, el resultado del ejercicio se repartirá, entre las diferentes clases de acciones e instrumentos de patrimonio neto, de acuerdo con sus respectivos derechos a recibir dividendos u otros derechos de participación en las ganancias no distribuidas. Para calcular las ganancias por acción básicas y diluidas:

(a) el resultado del ejercicio atribuible a los tenedores de instrumentos ordinarios de patrimonio neto de la dominante se ajustará (esto es, se incrementará la pérdida o se reducirá la ganancia) por el importe de los dividendos acordados en el periodo para cada clase de acciones y por el importe contractual de los dividendos (o interés de las obligaciones participativas) que deba ser satisfecho en el periodo (por ejemplo, dividendos acumulativos no satisfechos).

(b) El resto del resultado del ejercicio se repartirá entre las acciones ordinarias y los instrumentos de patrimonio neto en la medida en que cada instrumento participe en las ganancias, como si todo el resultado del ejercicio hubiera sido distribuido. El resultado total del ejercicio asignado a cada clase de

instrumento de patrimonio neto se determinará sumando el importe atribuido por dividendos y el importe atribuido por los demás derechos de participación.

(c) Para determinar las ganancias por acción de cada instrumento de patrimonio neto, se dividirá el importe total del resultado del ejercicio atribuido al mismo entre el número de instrumentos en circulación a los que son atribuibles las anteriores ganancias.

Para calcular las ganancias por acción diluidas, se incluirán en las acciones ordinarias en circulación todas las acciones ordinarias cuya emisión se haya supuesto.

Acciones parcialmente desembolsadas

A15 Cuando las acciones ordinarias emitidas se encuentren parcialmente desembolsadas, se tratarán en el cálculo de las ganancias por acción básicas como una fracción de una acción ordinaria, en tanto que confieran el derecho a participar en los dividendos durante el periodo en proporción a los derechos de una acción ordinaria totalmente desembolsada.

A16 En la medida en que las acciones parcialmente desembolsadas no confieran el derecho a participar en los dividendos durante el periodo, serán tratadas como equivalentes a opciones o a certificados de opción para suscribir títulos (*warrants*) al proceder al cálculo de las ganancias por acción diluidas. Se supondrá que el importe no desembolsado representará el importe empleado para adquirir acciones ordinarias. El número de acciones incluidas en las ganancias por acción diluidas será la diferencia entre el número de acciones suscritas y el número de acciones que supuestamente se adquirirían.

Norma Internacional de Contabilidad 34
Información financiera intermedia

Norma Internacional de Contabilidad nº 34
Información financiera intermedia

Objetivo

El objetivo de esta Norma es establecer el contenido mínimo de la información financiera intermedia así como establecer los criterios para el reconocimiento y la valoración que deben seguirse en la elaboración de los estados financieros intermedios, ya se presenten de forma completa o condensada. La información financiera intermedia, si se presenta en el momento oportuno y contiene datos fiables, mejora la capacidad que los inversores, prestamistas y otros usuarios tienen para entender la capacidad de la entidad para generar beneficios y flujos de efectivo, así como su fortaleza financiera y liquidez.

Alcance

1 En esta Norma no se establece qué entidades están obligadas a publicar estados financieros intermedios, ni tampoco la frecuencia con la que deben hacerlo ni cuánto tiempo debe transcurrir desde el final del periodo contable intermedio hasta la aparición de la información intermedia. No obstante, las Administraciones Públicas, las comisiones de valores, las bolsas de valores y los organismos profesionales contables obligan, frecuentemente, a las entidades cuyos valores cotizan en mercados de acceso público, a presentar información financiera intermedia. Esta Norma es de aplicación tanto si la entidad está obligada a publicar este tipo de información, como si ella misma decide publicar información financiera intermedia siguiendo las Normas Internacionales de Información Financiera. El Comité de Normas Internacionales de Contabilidad[1] aconseja a las entidades cuyos títulos cotizan en los mercados, que suministren estados financieros intermedios que cumplan con los criterios de reconocimiento, valoración y presentación establecidos en esta Norma. Más específicamente, se aconseja a las entidades con valores cotizados en bolsa que:

(a) publiquen, al menos, estados financieros intermedios referidos al primer semestre de cada uno de sus periodos contables anuales; y además que

(b) pongan sus estados financieros intermedios a disposición de los usuarios en un plazo no superior a 60 días tras la finalización del periodo contable intermedio.

2 La evaluación del cumplimiento y conformidad con las Normas Internacionales de Información Financiera se hará por separado para cada conjunto de información financiera, ya sea anual o intermedia. El hecho de que una entidad no haya publicado información intermedia durante un periodo contable en particular, o que haya publicado informes financieros intermedios que no cumplan con esta Norma, no impide que sus estados financieros anuales cumplan con las Normas Internacionales de Información Financiera si éstos se han confeccionado siguiendo las mismas.

3 Para calificar la información financiera intermedia de una entidad como conformes con las Normas Internacionales de Información Financiera, deben cumplir con todas las exigencias establecidas en esa Norma. En el párrafo 19 se obliga a revelar determinadas informaciones a este respecto.

Definiciones

4 Los siguientes términos se usan, en la presente Norma, con el significado que a continuación se especifica:

Un *periodo contable intermedio* es todo periodo contable menor que un periodo contable anual completo.

Por *información financiera intermedia* se entiende toda información financiera que contenga, o bien un conjunto de estados financieros completos (tales como los que se describen en la NIC 1 *Presentación de estados financieros* (revisada en 2007)), o bien un conjunto de estados financieros condensados (como se describen en esta Norma), para un ejercicio intermedio.

Contenido de la información financiera intermedia

5 La NIC 1 define un conjunto de estados financieros completos como el que incluye los siguientes componentes:

[1] El IASC fue sucedido por el IASB que comenzó a funcionar en 2001.

(a) un estado de situación financiera al final del ejercicio;

(b) un estado de resultados y de otro resultado global del ejercicio;

(c) un estado de cambios en el patrimonio neto del ejercicio;

(d) un estado de flujos de efectivo del ejercicio;

(e) notas, que incluyan las políticas contables significativas y otra información explicativa;

(ea) información comparativa con respecto al ejercicio anterior tal como se especifica en los párrafos 38 y 38A de la NIC 1; y

(f) un estado de situación financiera al comienzo del ejercicio anterior, cuando una entidad aplique una política contable retroactivamente o realice una reexpresión retroactiva de partidas en sus estados financieros, o cuando reclasifique partidas en sus estados financieros de acuerdo con los párrafos 40A a 40D de la NIC 1.

Una entidad puede utilizar, para referirse a los anteriores estados, denominaciones distintas a las utilizadas en esta Norma. Por ejemplo, una entidad puede utilizar la denominación «estado del resultado global» en lugar de «estado de resultados y de otro resultado global».

6 En beneficio de la oportunidad y del coste de la información, así como para evitar la repetición de datos anteriormente publicados, la entidad puede estar obligada, o decidir por sí misma, la publicación de menos información en los periodos contables intermedios que la suministrada en sus estados financieros anuales. En esta Norma se delimita el contenido mínimo de la información financiera intermedia, que incluye estados financieros condensados y notas explicativas seleccionadas. La información financiera intermedia se elabora con la intención de poner al día los últimos estados financieros anuales formulados. De acuerdo con lo anterior, se pone énfasis en las nuevas actividades, sucesos y circunstancias y por tanto no se duplica la información publicada previamente.

7 No hay ningún párrafo en esta Norma que prohíba o desaconseje a las entidades publicar, dentro de la información intermedia, en lugar de los estados condensados y las notas seleccionadas, un conjunto de estados financieros completos (como los descritos en la NIC 1 *Presentación de estados financieros*). Tampoco se prohíbe ni se desaconseja en esta Norma la inclusión en los estados financieros condensados de información adicional a las partidas mínimas o a las notas seleccionadas exigidas en esta Norma. Las directrices sobre reconocimiento y valoración proporcionadas en esta Norma son de aplicación también a los estados financieros completos del periodo contable intermedio, y tales estados pueden contener todas las informaciones a revelar exigidas por la Norma (en particular la información correspondiente a las notas seleccionadas que se contienen en el párrafo 16), así como las que se requieren en otras Normas.

Componentes mínimos de la información financiera intermedia

8 La información financiera intermedia debe contener, como mínimo, los siguientes componentes:

(a) un estado de situación financiera condensado;

(b) un estado o estados de resultados y otro resultado global condensados;

(i) un estado único condensado; o

(ii) una cuenta de resultados separada condensada y un estado del resultado global condensado;

(c) un estado de cambios en el patrimonio neto condensado;

(d) un estado de flujos de efectivo condensado; y

(e) notas explicativas seleccionadas.

8A Si una entidad presenta las partidas de resultados en un estado separado, según se describe en el párrafo 10A de la NIC 1 (modificada en 2011), presentará información intermedia condensada de ese estado.

Forma y contenido de los estados financieros intermedios

9 Si la entidad publica un conjunto de estados financieros completos en su información financiera intermedia, la forma y contenido de tales estados deben cumplir las exigencias establecidas en la NIC 1, para un conjunto de estados financieros completos.

10 Si la entidad publica un conjunto de estados financieros condensados en su información financiera intermedia, tales estados condensados deberán contener, como mínimo, cada uno de los grandes grupos de partidas y subtotales que hayan sido incluidos en los estados financieros anuales más recientes, así como

las notas explicativas seleccionadas que se exigen en esta Norma. Deben incluirse partidas o notas adicionales siempre que su omisión pueda llevar a que los estados financieros intermedios sean mal interpretados.

11 Cuando la entidad se encuentre dentro del alcance de la NIC 33 *Ganancias por acción,* presentará las ganancias por acción básicas y diluidas para ese ejercicio en el estado que presente los componentes del resultado para un periodo intermedio[*].

11A Si una entidad presenta las partidas de resultados en un estado separado, según se describe en el párrafo 10A de la NIC 1 (modificada en 2011), presentará las ganancias por acción básicas y diluidas en ese estado.

12 La NIC 1 (revisada en 2007) porporciona una guía sobre la estrcutura de los estados financieros. La Guía de Implementación de la NIC 1 contiene ejemplos sobre la forma en que se pueden presentar el balance, la cuenta de resultados y el estado de cambios en el patrimonio neto.

13 (Eliminado)

14 La información financiera intermedia será consolidada si los estados financieros más recientes de la entidad también se prepararon de forma consolidada. Los estados financieros individuales de la dominante no son consistentes ni comparables con los estados financieros consolidados más recientes del grupo. Si la información financiera anual de la entidad incluye, junto con los estados financieros consolidados, los estados individuales de la dominante, esta Norma no exige ni prohíbe que se incluyan también los estados individuales de la dominante en la información intermedia elaborada por la entidad.

Sucesos y transacciones significativos

15 Las entidades incluirán en su informe financiero intermedio una explicación de los sucesos y transacciones que sean significativos para comprender los cambios habidos en la situación financiera y el rendimiento de la entidad desde el final del último ejercicio anual sobre el que se informa. La información revelada en relación con esos sucesos y transacciones actualizará la correspondiente información presentada en el informe financiero anual más reciente.

15A Normalmente, el usuario del informe financiero intermedio de una entidad tendrá acceso a los estados financieros anuales más recientes de la misma. Por tanto, es innecesario que las notas del informe financiero intermedio contengan actualizaciones poco significativas de la información que se proporcionó en las correspondientes al informe financiero anual más reciente.

15B A continuación se establece una relación, no exhaustiva, de sucesos y transacciones sobre los que habrá de revelarse información, si ésta es significativa:

(a) la rebaja del valor de las existencias hasta su valor neto realizable, así como la reversión de tales reducciones de valor;

(b) el reconocimiento de una pérdida por deterioro del valor de activos financieros, del inmovilizado material, de activos intangibles, de activos derivados de contratos con clientes o de otros activos, así como la reversión de dicha pérdida por deterioro;

(c) la reversión de cualquier provisión por costes de reestructuración;

(d) las adquisiciones y enajenaciones, o disposición por otra vía, de elementos del inmovilizado material;

(e) los compromisos de compra de elementos del inmovilizado material;

(f) los pagos derivados de litigios;

(g) las correcciones de errores de ejercicios anteriores;

(h) los cambios en la situación económica o empresarial que afecten al valor razonable de los activos y pasivos financieros de la entidad, ya se hayan reconocido dichos activos y pasivos a su valor razonable o al coste amortizado;

(i) cualquier impago u otro incumplimiento de un acuerdo de préstamo que no haya sido corregido al final del ejercicio sobre el que se informa, o antes de esa fecha;

(j) las transacciones con partes vinculadas;

[2] **Este párrafo se modificó mediante el documento *Mejoras de las Normas e Interpretaciones* emitido en mayo de 2008 para aclarar el alcance de la NIC 34.**

(k) las transferencias entre distintos niveles de la jerarquía de valores razonables utilizada en la determinación del valor razonable de los instrumentos financieros;

(l) los cambios en la clasificación de activos financieros como consecuencia de un cambio en la finalidad o la utilización de los mismos; y

(m) los cambios en los pasivos contingentes o activos contingentes.

15C Diversas NIIF proporcionan orientaciones sobre los requisitos de información a revelar en relación con muchos de los elementos enumerados en el párrafo 15B. Cuando un suceso o una transacción resulte significativo para la comprensión de los cambios sobrevenidos en la situación financiera o el rendimiento de la entidad desde el último ejercicio anual sobre el que se haya informado, su informe financiero intermedio habrá de contener una explicación de la información pertinente incluida en los estados financieros correspondientes al último ejercicio anual sobre el que se haya informado y una actualización de la misma.

16–18 [Eliminado].

Otra información a revelar

16A Además de revelar sucesos y transacciones significativos, de conformidad con los párrafos 15 a 15C, la entidad incluirá en las notas de los estados financieros intermedios, siempre que no figure en otra parte del informe financiero intermedio, la información que se detalla a continuación. Esta información deberá ser suministrada con referencia al período transcurrido desde el comienzo del ejercicio contable.

(a) Una declaración de que se han seguido las mismas políticas contables y métodos de cálculo en los estados financieros intermedios que en los estados financieros anuales más recientes o, si algunas de esas políticas o algunos métodos hubiesen cambiado, una descripción de la naturaleza y de los efectos de tales cambios.

(b) Comentarios explicativos acerca de la estacionalidad o carácter cíclico de las transacciones del período contable intermedio.

(c) Naturaleza e importe de las partidas que afecten a los activos, pasivos, patrimonio neto, ganancia neta o flujos de efectivo y que sean inusuales, ya sea por su naturaleza, magnitud o incidencia.

(d) Naturaleza e importe de los cambios en las estimaciones de importes presentadas en períodos intermedios anteriores del ejercicio en curso o de los cambios en las estimaciones de importes presentadas en ejercicios anteriores.

(e) Emisiones, recompras y reembolsos de valores representativos de la deuda o del capital de la entidad.

(f) Dividendos pagados (ya sea en términos agregados o por acción), separando los correspondientes a las acciones ordinarias de otros tipos de acciones.

(g) La siguiente información por segmentos del negocio (se exige revelar información intermedia segmentada solo si la NIIF 8 *Segmentos de operación* obliga a la entidad a revelar información segmentada en sus estados financieros anuales):

(i) ingresos ordinarios procedentes de clientes externos, si se incluyen en la valoración de la ganancia o pérdida de los segmentos examinada por la máxima instancia de toma de decisiones operativas o se facilitan a la misma de otro modo con regularidad;

(ii) ingresos ordinarios inter-segmentos, si se incluyen en la valoración de la ganancia o pérdida de los segmentos examinada por la máxima instancia de toma de decisiones operativas o se facilitan a la misma de otro modo con regularidad;

(iii) valoración de la ganancia o pérdida de los segmentos;

(iv) una valoración de los activos y pasivos totales de un segmento concreto sobre el que deba informarse, si estos importes se facilitan con regularidad a la máxima instancia de toma de decisiones operativas y si se ha registrado una variación significativa con respecto al importe indicado en los últimos estados financieros anuales respecto de dicho segmento sobre el que deba informarse;

(v) descripción de las diferencias, con respecto a los últimos estados financieros anuales, en la base de segmentación o en la base de valoración de la ganancia o pérdida de los segmentos;

(vi) conciliación del total de las valoraciones de la ganancia o pérdida de los segmentos sobre los que deba informarse con la ganancia o pérdida de la entidad antes de tener en cuenta el gasto (ingreso) por impuestos y las actividades interrumpidas. No obstante, si una

entidad asigna a segmentos sobre los que deba informarse conceptos tales como el gasto (ingreso) por impuestos, podrá conciliar el total de las valoraciones de la ganancia o pérdida de los segmentos con la ganancia o pérdida después de tener en cuenta tales conceptos. Las partidas significativas de conciliación se identificarán e indicarán por separado en esa conciliación.

(h) **Hechos posteriores al periodo contable intermedio que no hayan sido reflejados en los estados intermedios que se refieren al mismo.**

(i) **Efecto de los cambios en la composición de la entidad durante el período contable intermedio, incluyendo combinaciones de negocios, adquisición o pérdida del control de dependientes e inversiones a largo plazo, reestructuraciones y operaciones interrumpidas. En el caso de las combinaciones de negocios, la entidad revelará la información requerida por la NIIF 3 *Combinaciones de negocios.***

(j) **Para los instrumentos financieros, la información sobre el valor razonable exigida por los párrafos 91 a 93, letra (h), 94 a 96, 98 y 99 de la NIIF 13 *Valoración del valor razonable* y los párrafos 25, 26 y 28 a 30 de la NIIF 7 *Instrumentos financieros: Información a revelar*.**

(k) **En el caso de las entidades que adquieran la condición de entidades de inversión, según se definen en la NIIF 10 *Estados financieros consolidados*, o pierdan tal condición, la información a revelar con arreglo al párrafo 9B de la NIIF 12 *Revelación de participaciones en otras entidades*.**

(l) **La desagregación de los ingresos ordinarios procedentes de contratos con clientes exigida por los párrafos 114 y 115 de la NIIF 15 *Ingresos ordinarios procedentes de contratos con clientes*.**

Información a revelar sobre el cumplimiento de las NIIF

19 **La entidad debe revelar el hecho de que su información financiera intermedia ha sido elaborada de acuerdo con esta Norma, siempre que haya respetado sus requisitos al elaborarla. En la información financiera intermedia no debe declararse que se cumplen las Normas, salvo que se hayan respetado las exigencias de todas y cada una de las Normas Internacionales de Información Financiera aplicables.**

Periodos para los que se exige presentar estados financieros intermedios

20 **La información intermedia debe incluir estados financieros intermedios (ya sean condensados o completos) para los siguientes intervalos de tiempo:**

(a) **balance fechado al cierre del ejercicio contable intermedio sobre el que se esté informando, así como un balance comparativo al final del ejercicio contable anual inmediatamente anterior;**

(b) **estados de resultados y otro resultado global para el ejercicio intermedio corriente y el acumulado para el ejercicio contable corriente hasta la fecha, junto con estados comparativos de resultados y otro resultado global para los ejercicios intermedios correspondientes (corriente y anual acumulado hasta la fecha) del ejercicio contable anual precedente. Según permite la NIC 1 (modificada en 2011), una información intermedia puede presentar para cada ejercicio un estado o estados de resultados y otro resultado global.**

(c) **estado de cambios en el patrimonio neto acumulado para todo el periodo contable hasta la fecha, junto con un estado comparativo del mismo periodo de tiempo referido al ejercicio contable anual precedente; y**

(d) **un estado de flujos de efectivo acumulado para todo el periodo contable hasta la fecha, junto con un estado comparativo del mismo periodo de tiempo referido al periodo contable anual precedente.**

21 Para el caso de entidades que realicen actividades que sean fuertemente estacionales, puede ser útil presentar información relativa a los doce meses que terminan hasta el final del periodo intermedio, así como información comparativa de los doce meses anteriores a éstos. De acuerdo con ello, se aconseja a las entidades con actividades fuertemente estacionales, considerar la publicación de estos datos además de la información obligatoria según el párrafo precedente.

22 En el Apéndice 1 se establecen los periodos requeridos para la publicación de información financiera intermedia en el caso de una entidad que lo hace con periodicidad semestral y trimestral.

Importancia relativa

23 **Al decidir sobre cómo reconocer, valorar, clasificar o revelar información sobre una determinada partida en los estados financieros intermedios, la importancia relativa debe ser evaluada en relación con los datos financieros del periodo contable intermedio en cuestión. Al realizar evaluaciones sobre importancia relativa, debe tenerse en cuenta que las valoraciones intermedias pueden estar basadas en estimaciones con mayor frecuencia que las valoraciones correspondientes a los datos del periodo contable anual.**

24 La NIC 1 define información de importancia relativa y exige la revelación por separado de partidas de importancia relativa, incluidas (por ejemplo) las actividades interrumpidas, y la NIC 8 *Políticas contables, cambios en las estimaciones contables y errores* exige revelar información sobre los cambios en las estimaciones contables, los errores y los cambios en las políticas contables. Ninguna de las dos normas incluye directrices cuantitativas relativas a la materialidad.

25 Aunque siempre es necesario realizar juicios al evaluar la materialidad, en esta Norma se fundamentan las decisiones de reconocimiento y revelación a partir de los datos del propio periodo intermedio, por razones de comprensión de las cifras relativas al mismo. Así, por ejemplo, las partidas no usuales, los cambios en políticas contables o en estimaciones y los errores se reconocerán y revelarán según su importancia relativa, en relación con las cifras del periodo intermedio, para evitar las inferencias erróneas que se derivarían de la falta de revelación de tales partidas. El objetivo de esta excepción es asegurar que en el informe intermedio se incluyen todos los datos relevantes para comprender la situación y el rendimiento financieros de la entidad durante el periodo intermedio.

Información a revelar en los estados financieros anuales

26 **Si la estimación correspondiente a una partida presentada en un periodo contable intermedio anterior, resulta modificada de forma significativa durante el periodo contable intermedio final del periodo contable anual, pero no se ha publicado información financiera intermedia separada para ese periodo contable final, la naturaleza e importe de tal cambio en las estimaciones debe ser objeto de información específica, utilizando para ello una nota de las que correspondan a los estados financieros para el periodo contable completo.**

27 La NIC 8, *Políticas contables, cambios en las estimaciones contables y errores*, exige la presentación de la naturaleza y, si es aplicable, del importe de un cambio en cualquier estimación que produzca efectos significativos en el periodo corriente o en los periodos posteriores. El párrafo 16(d) de la presente Norma exige revelar información similar dentro de la información financiera intermedia. Entre los posibles ejemplos se incluyen los cambios en las estimaciones del periodo contable intermedio final del año, relativas a las rebajas del valor de las existencias, a las provisiones por reestructuraciones o a los casos de deterioro del valor de otros activos, que fueron objeto de reconocimiento en un periodo contable intermedio anterior dentro del propio periodo contable. La información requerida en el párrafo anterior es coherente con la obligación de la NIC 8, pero tiene un alcance menor —limitado exclusivamente a los cambios en las estimaciones. La entidad no estará obligada a revelar información adicional referente a periodos contables intermedios dentro de sus estados financieros anuales.

Reconocimiento y valoración

Políticas contables iguales a las utilizadas en la información anual

28 **La entidad debe aplicar en los estados financieros intermedios, las mismas políticas contables que aplica en sus estados financieros anuales, salvo por lo que se refiere a los cambios en las políticas contables llevados a cabo tras la fecha de cierre de los estados financieros anuales más recientes, que tendrán su reflejo en los próximos que presente. No obstante, la frecuencia con que la entidad presente información (anual, semestral o trimestralmente) no debe afectar a la valoración de las cifras contables anuales. Para conseguir tal objetivo, las valoraciones realizadas de cara a la información intermedia deben abarcar todo el intervalo transcurrido desde el principio del periodo contable anual hasta la fecha final del periodo contable intermedio.**

29 El hecho de exigir que la entidad aplique las mismas políticas contables en los estados financieros intermedios y en los anuales, puede llevar a la conclusión aparente de que las valoraciones intermedias se realizan como si cada periodo contable intermedio permaneciera aislado, como si se tratara de un periodo contable independiente. Sin embargo, al asegurar que la frecuencia de la información procedente de la entidad no afectará a la valoración de sus cifras anuales, el párrafo 28 está efectuando el reconocimiento de que el periodo contable intermedio es parte

de un periodo contable anual más largo. Las mediciones desde el último cierre anual hasta la fecha del periodo contable intermedio, pueden implicar la revisión de los importes de ciertas partidas, según se presentaron en periodos intermedios anteriores dentro del mismo periodo contable anual. No obstante, las políticas para el reconocimiento de activos, pasivos, ingresos y gastos en los periodos contables intermedios, son las mismas que las utilizadas en los estados financieros anuales.

30 Como ejemplos de lo anterior, se pueden mencionar los siguientes:

(a) las políticas para el reconocimiento y valoración de las pérdidas por depreciación de las existencias, por reestructuraciones o por deterioro en el valor de otros activos, en el periodo contable intermedio, son las mismas que la entidad seguiría si preparase únicamente estados financieros anuales. No obstante, si tales partidas de gastos se reconocieran y valoraran en un periodo contable intermedio, y los cambios en las estimaciones se reconocieran en otro posterior dentro del mismo periodo contable anual, la estimación original sería corregida en el periodo posterior, ya fuera cargando a la cuenta de resultados el gasto o la pérdida adicional, o en caso contrario, revirtiendo el exceso en la rebaja de valor o la provisión previamente reconocida;

(b) un coste que no cumpliera la definición de activo al final de un determinado periodo contable intermedio, no tendría por qué ser diferido, colocándolo en el estado de situación financiera a la espera, bien de información futura que aportara mayor evidencia sobre el cumplimiento de las condiciones correspondientes, bien de cargarlo contra las ganancias de periodos intermedios subsiguientes del mismo periodo contable anual; y

(c) el gasto por el impuesto sobre las ganancias se reconocerá, en cada uno de los periodos contables intermedios, sobre la base de la mejor estimación del tipo impositivo medio ponderado que se espere para el periodo contable anual. Los importes calculados para el gasto por el impuesto, en este periodo contable intermedio, pueden necesitar ajustes en periodos posteriores siempre que las estimaciones del tipo anual hayan cambiado para entonces.

31 Dentro del *Marco conceptual para la información financiera* (*Marco conceptual*), reconocimiento es el proceso de captar, para su inclusión en el estado de situación financiera o en el estado o estados de rendimiento financiero, una partida que se ajuste a la definición de uno de los elementos de los estados financieros. Las definiciones de activo, pasivo, ingresos y gastos son fundamentales para proceder al reconocimiento de los correspondientes elementos, al final tanto de los ejercicios de los estados financieros anuales como de los estados intermedios.

32 Para el caso de los activos, serán de aplicación en la fecha de la información intermedia y en la anual, las mismas pruebas referidas a las ganancias económicas futuras. Los costes que por su naturaleza no cumplirían las condiciones para ser activados en la fecha de los estados financieros anuales, tampoco las cumplirán al final de un periodo intermedio sobre el que se informa. De forma similar, un pasivo en la información intermedia debe representar una obligación existente en ese momento, exactamente igual que sucedería si se tratase al final de un ejercicio anual sobre el que se informa.

33 Una característica esencial de los ingresos ordinarios y los gastos, es que las correspondientes entradas o salidas de activos o pasivos, según los casos, ya han tenido lugar. Si tales flujos de entrada o salida se han producido efectivamente, se procede a reconocer el ingreso ordinario o el gasto relacionado, y en caso contrario no se reconocerán. El *Marco conceptual* no permite el reconocimiento de partidas, en el estado de situación financiera, que no se ajusten a la definición de activo o de pasivo.

34 Al valorar los activos, pasivos, ingresos, gastos y flujos de efectivo para incluirlos en sus estados financieros, la entidad que sólo presenta información financiera anualmente habrá de tomar en cuenta la información disponible a lo largo del periodo contable. Sus valoraciones se harán desde el principio del periodo contable hasta la fecha en que presenta la información, aunque ésta sea anual.

35 La entidad que presente información financiera con periodicidad semestral utilizará la información disponible a la fecha de la mitad del periodo contable, o bien algo más tarde, para realizar las valoraciones de las partidas de sus estados semestrales, y la información disponible en la fecha de los estados financieros anuales, o algo más tarde, para realizar las valoraciones de las partidas correspondientes al año completo. Estas evaluaciones relativas al año completo reflejarán los eventuales cambios en las estimaciones realizadas en las cifras del primer semestre. Los importes reflejados en la información intermedia semestral no serán objeto de ningún ajuste de carácter retrospectivo. Los párrafos 16(d) y 26 exigen, no obstante, que la empresa revele información sobre la naturaleza e importe de cualquier cambio significativo en las estimaciones previamente realizadas.

36 La entidad que presente información financiera con mayor frecuencia que la semestral, evaluará los ingresos y gastos desde el principio del periodo contable anual hasta el final del correspondiente periodo contable intermedio, utilizando la información que esté disponible en el momento de elaborar los estados financieros. Los importes de los ingresos y los gastos que se presenten en cada periodo contable intermedio, reflejarán también todos los cambios en las estimaciones de las partidas que han sido presentadas en periodos intermedios anteriores dentro del mismo periodo contable anual. Los importes reflejados en la información intermedia de periodos

anteriores no serán objeto de ningún ajuste de carácter retrospectivo. Los párrafos 16(d) y 26 exigen, no obstante, que la empresa revele información sobre la naturaleza e importe de cualquier cambio significativo en las estimaciones previamente realizadas.

Ingresos ordinarios recibidos de forma estacional, cíclica u ocasionalmente

37 **Los ingresos ordinarios que se perciben de forma estacional, cíclica u ocasionalmente no deben ser objeto, dentro de un mismo periodo contable anual, de anticipación o diferimiento para la elaboración de información intermedia si tal anticipación o diferimiento no fuesen apropiados para la presentación de la información financiera al final del periodo contable anual.**

38 Entre los ejemplos de situaciones descritas anteriormente pueden citarse los dividendos, las regalías y las subvenciones oficiales. Además de lo anterior, puede ocurrir que ciertas entidades obtengan, sistemáticamente, más ingresos ordinarios en unos periodos contables intermedios que en otros, dentro del mismo periodo contable anual, como sucede por ejemplo con los ingresos ordinarios estacionales de los vendedores al por menor. Tales ingresos ordinarios se han de reconocer sólo cuando hayan ocurrido efectivamente.

Costes incurridos de manera no uniforme a lo largo del periodo

39 **Los costes en los que no se incurre de forma uniforme a lo largo del periodo contable serán objeto de anticipación o diferimiento en los estados financieros intermedios si, y sólo si, fuera también apropiado anticipar o diferir tales tipos de costes al final del periodo contable anual.**

Aplicación de los criterios de reconocimiento y valoración

40 En el Apéndice B se incluyen ejemplos de aplicación de los criterios generales de reconocimiento y valoración establecidos en los párrafos 28 a 39.

Uso de estimaciones

41 **Los procedimientos de valoración que deben seguirse en los estados financieros intermedio, han de estar diseñados para asegurar que la información resultante sea fiable, y que se revela en ellos, de forma apropiada, toda la información financiera significativa que sea relevante para la comprensión de la situación financiera o rendimiento de la entidad. Aunque las valoraciones realizadas tanto en los estados financieros anuales como en los intermedios se basan, frecuentemente, en estimaciones razonables, la preparación de la información financiera intermedia requerirá, por lo general, un mayor uso de métodos de estimación que en la información anual.**

42 En el Apéndice C se incluyen ejemplos del uso de estimaciones para periodos contables intermedios.

Ajustes a las cifras presentadas en periodos contables intermedios anteriores

43 **Cualquier cambio en una política contable, distinto de aquéllos cuyo régimen transitorio haya sido especificado por una nueva Norma o Interpretación, se reflejará mediante uno de los dos siguientes procedimientos:**

(a) **reexpresando los estados financieros de los periodos contables intermedios anteriores del mismo ejercicio contable anual, así como los correspondientes a periodos contables intermedios comparables de cualquier ejercicio anual anterior, de acuerdo con la NIC 8; o**

(b) **si fuera impracticable determinar el efecto acumulativo, al comienzo del ejercicio anual, de la aplicación de una nueva política contable a todos los periodos anteriores, mediante el ajuste de los estados financieros de periodos intermedios anteriores dentro del mismo ejercicio anual, y de los periodos intermedios comparables que correspondan a ejercicios anuales anteriores, con el fin de aplicar la nueva política contable de forma prospectiva desde la fecha más remota posible.**

44 El objetivo que persigue el principio establecido en el párrafo anterior, es asegurar que se aplica una sola política contable a cada categoría de transacciones, dentro de un mismo periodo contable anual. Según la NIC 8, todo cambio en una política contable se refleja mediante aplicación retroactiva, reexpresando las cifras contables de los periodos anteriores hasta la fecha más remota en que sea posible hacerlo. No obstante, si fuera impracticable

determinar el importe acumulado del ajuste relativo a los ejercicios anteriores, la NIC 8 dispone que la nueva política será aplicada de forma prospectiva, desde la fecha más remota posible. El efecto del principio establecido en el párrafo 43 consiste en obligar a que, dentro del mismo ejercicio contable anual, cualquier cambio en una política contable sea aplicado o bien retroactivamente o, si esto fuera impracticable, de forma prospectiva y, como muy tarde, desde el comienzo del ejercicio anual correspondiente.

45 Permitir que los cambios en las políticas contables sean reflejados en la fecha de cierre de un periodo contable intermedio, dentro del periodo contable anual, permitiría aplicar dos políticas contables diferentes para reflejar una clase particular de transacciones producidas dentro del mismo periodo contable. El resultado de este posible tratamiento, sería la existencia de dificultades para hacer repartos entre periodos contables intermedios y confundirían los resultados de explotación y se complicaría el análisis y la comprensión de la información intermedia.

Fecha de vigencia

46 Esta Norma tendrá vigencia para los estados financieros que abarquen ejercicios que comiencen a partir del 1 de enero de 1999. Se aconseja la aplicación anticipada.

47 La NIC 1 (revisada en 2007) modificó la terminología utilizada en las NIIF. Además, modificó los párrafos 4, 5, 8, 11, 12 y 20, eliminó el párrafo 13 y añadió los párrafos 8A y 11A. Una entidad aplicará esas modificaciones para ejercicios anuales que comiencen a partir del 1 de enero de 2009. Si una entidad aplica la NIC 1 (revisada en 2007) a un ejercicio anterior, las modificaciones se aplicarán también al mismo. Una entidad aplicará esas modificaciones para ejercicios anuales que comiencen a partir del 1 de enero de 2009. Si una entidad aplica la NIC 1 (revisada en 2007) a ejercicios anteriores, las modificaciones se aplicarán también a esos ejercicios.

48 La NIIF 3 (modificada por el Consejo de Normas Internacionales de Contabilidad en 2008) modifica el párrafo 16(i). Una entidad aplicará esas modificaciones para los ejercicios que comiencen a partir del 1 de julio de 2009. Si una entidad aplica la NIIF 3 (revisada en 2008) a ejercicios anteriores, las modificaciones se aplicarán también a esos ejercicios.

49 Mediante las *Mejoras de las NIIF* emitidas en mayo de 2010, se modificó el párrafo 15, se añadieron los párrafos 15A a 15C y 16A y se suprimieron los párrafos 16 a 18. Las entidades aplicarán esas modificaciones a los ejercicios anuales que comiencen a partir del 1 de enero de 2011. Se permite su aplicación anticipada. Si una entidad aplica las modificaciones en ejercicios anteriores revelará ese hecho.

50 La NIIF 13, publicada en mayo de 2011, añade el párrafo 16A, letra j). Una entidad aplicará esa modificación cuando aplique la NIIF 13.

51 Mediante el documento Presentación de partidas de otro resultado global (Modificaciones de la NIC 1), publicado en junio de 2011, se modificaron los párrafos 8, 8A, 11A y 20 La entidad aplicará esas modificaciones cuando aplique la NIC 1 modificada en junio de 2011.

52 Mediante las *Mejoras anuales, Ciclo 2009–2011*, publicadas en mayo de 2012, se modifica el párrafo 5 como modificación consecutiva a la modificación de la NIC 1 *Presentación de estados financieros*. Las entidades aplicarán dicha modificación de forma retroactiva de acuerdo con la NIC 8 *Políticas contables, cambios en las estimaciones contables y errores* a los ejercicios anuales que comiencen el 1 de enero de 2013 o después de dicha fecha. Se permite su aplicación anticipada. Si una entidad aplica esta modificación a ejercicios anteriores, revelará ese hecho.

53 Mediante las *Mejoras anuales, Ciclo 2009–2011*, publicadas en mayo de 2012, se modificó el párrafo 16A. Las entidades aplicarán esa modificación de forma retroactiva de acuerdo con la NIC 8 *Políticas contables, cambios en las estimaciones contables y errores* a los ejercicios anuales que comiencen el 1 de enero de 2013 o después de dicha fecha. Se permite su aplicación anticipada. Si una entidad aplica esta modificación a ejercicios anteriores, revelará ese hecho.

54 El documento *Entidades de inversión* (Modificaciones de la NIIF 10, la NIIF 12 y la NIC 27), publicado en octubre de 2012, modificó el párrafo 16A. Una entidad aplicará esa modificación a los ejercicios anuales que comiencen a partir del 1 de enero de 2014. Se permite la aplicación anticipada del documento *Entidades de inversión*. Si una entidad aplica la referida modificación a un ejercicio anterior, deberá asimismo aplicar todas las modificaciones incluidas en el documento *Entidades de inversión* al mismo tiempo.

55 La NIIF 15 *Ingresos ordinarios procedentes de contratos con clientes*, emitida en mayo de 2014, modificó los párrafos 15B y 16A. Las entidades aplicarán esas modificaciones cuando apliquen la NIIF 15.

56 Mediante las *Mejoras anuales de las NIIF, Ciclo 2012–2014*, emitidas en septiembre de 2014, se modificó el párrafo 16A. Las entidades aplicarán esa modificación de forma retroactiva, de acuerdo con la NIC 8 *Políticas contables, cambios en las estimaciones contables y errores*, a los ejercicios anuales que comiencen a partir del 1

de enero de 2016. Se permite su aplicación anticipada. Si una entidad aplica esa modificación a ejercicios anteriores, revelará este hecho.

57 Mediante el documento *Iniciativa sobre información a revelar* (Modificaciones de la NIC 1), publicado en diciembre de 2014, se modificó el párrafo 5. Las entidades aplicarán esa modificación a los ejercicios anuales que comiencen a partir del 1 de enero de 2016. Se permite la aplicación anticipada de dicha modificación.

58 Las *Modificaciones de las referencias al Marco conceptual en las NIIF*, publicadas en 2018, modificaron los párrafos 31 y 33. Las entidades aplicarán esas modificaciones en los ejercicios anuales que comiencen a partir del 1 de enero de 2020. Se permite su aplicación anticipada si al mismo tiempo se aplican también todas las demás modificaciones introducidas por las *Modificaciones de las referencias al Marco conceptual en las NIIF*. Las entidades aplicarán las modificaciones de la NIC 34 con carácter retroactivo, de conformidad con la NIC 8 *Políticas contables, cambios en las estimaciones contables y errores*. No obstante, en caso de que una entidad determine que la aplicación retroactiva sería impracticable o implicaría costes o esfuerzos desproporcionados, aplicará las modificaciones de la NIC 34 remitiéndose a los párrafos 43 a 45 de esta Norma y a los párrafos 23 a 28, 50 a 53 y 54F de la NIC 8.

58 La *definición de materialidad o importancia relativa* (modificaciones de la NIC 1 y la NIC 8), emitida en octubre de 2018, modificó el párrafo 24. Las entidades aplicarán esas modificaciones de forma prospectiva a los ejercicios anuales que comiencen a partir del 1 de enero de 2020. Se permite su aplicación anticipada. Si una entidad aplica las referidas modificaciones a un ejercicio anterior, revelará este hecho. Las entidades aplicarán esas modificaciones cuando apliquen las modificaciones de la definición de materialidad del párrafo 7 de la NIC 1 y los párrafos 5 y 6 de la NIC 8.

NIC 36

Norma Internacional de Contabilidad 36
Deterioro del valor de los activos

Norma Internacional de Contabilidad nº 36
Deterioro del valor de los activos

Objetivo

1 El objetivo de esta Norma consiste en establecer los procedimientos que una entidad aplicará para asegurarse de que sus activos están contabilizados por un importe que no sea superior a su importe recuperable. Un activo estará contabilizado por encima de su importe recuperable cuando su importe en libros exceda del importe que se pueda recuperar del mismo a través de su utilización o de su venta. Si este fuera el caso, el activo se presentaría como deteriorado, y la Norma exige que la entidad reconozca una pérdida por deterioro del valor de ese activo. En la Norma también se especifica cuándo la entidad revertirá la pérdida por deterioro del valor, así como la información a revelar.

Alcance

2 Esta norma se aplicará en la contabilización del deterioro del valor de todos los activos, distintos de:

(a) existencias (véase la NIC 2 *Existencias*);

(b) activos por contratos y activos derivados de los costes para obtener o cumplir un contrato que se reconozcan de acuerdo con la NIIF 15 *Ingresos ordinarios procedentes de contratos con clientes;*

(c) activos por impuestos diferidos (véase la NIC 12 *Impuesto sobre las ganancias*);

(d) activos procedentes de retribuciones a los empleados (véase la NIC 19 *Retribuciones a los empleados*);

(e) activos financieros comprendidos dentro del alcance de la NIIF 9 *Instrumentos financieros*;

(f) inversiones inmobiliarias que se valoren según su valor razonable (véase la NIC 40 *Inversiones inmobiliarias*);

(g) activos biológicos relacionados con la actividad agrícola que estén dentro del alcance de la NIC 41 *Agricultura*, que se valoren según su valor razonable menos costes de enajenación o disposición por otra vía;

(h) contratos que estén dentro del alcance de la NIIF 17 *Contratos de seguro* y que sean activos, así como cualesquiera activos por flujos de efectivo de adquisición de seguros tal como se definen en la NIIF 17; y

(i) activos no corrientes (o grupos enajenables) clasificados como mantenidos para la venta de acuerdo con la NIIF 5 *Activos no corrientes mantenidos para la venta y actividades interrumpidas.*

3 Esta Norma no es aplicable a las existencias, a los activos surgidos de los contratos de construcción, a los activos por impuestos diferidos, a los activos que surjan de las retribuciones a los empleados ni a los activos clasificados como mantenidos para la venta (o incluidos en un grupo enajenable de elementos que sea clasificado como mantenido para la venta) porque las Normas existentes aplicables a tales activos contienen requerimientos específicos para reconocer y valorar tales activos.

4 Esta norma es de aplicación a los activos financieros clasificados como:

(a) dependientes, según se definen en la NIIF 10 *Estados financieros consolidados*;

(b) entidades asociadas, según se definen en la NIC 28 *Inversiones en entidades asociadas y en negocios conjuntos*; y

(c) negocios conjuntos, según se definen en la NIIF 11 *Acuerdos conjuntos*.

En relación con el deterioro del valor de otros activos financieros, véase la NIIF 9.

5 Esta norma no es de aplicación a los activos financieros que estén dentro del alcance de la NIIF 9, a las inversiones inmobiliarias valoradas al valor razonable que estén dentro del alcance de la NIC 40, ni a los activos biológicos relacionados con la actividad agrícola y valorados al valor razonable menos los costes de venta que estén dentro del alcance de la NIC 41. Sin embargo, esta norma es aplicable a los activos que se contabilicen según su valor revalorizado (es decir, valor razonable en la fecha de revalorización menos la depreciación acumulada y las pérdidas por deterioro del valor acumuladas) de acuerdo con otras NIIF, como los modelos de revalorización de la NIC 16 *Inmovilizado material* y de la NIC 38 *Activos intangibles*. La única diferencia entre el valor razonable de un activo y su valor razonable menos los costes de enajenación o disposición por otra vía son los costes incrementales que se deriven directamente de la enajenación o disposición por otra vía del activo.

(a) Si el valor razonable del activo fuese su valor de mercado, la única diferencia entre el valor razonable del activo y su valor razonable menos costes de enajenación o disposición por otra vía, son los costes incrementales que se deriven directamente de la enajenación, o disposición por otra vía, del activo:

(i) Si los costes de enajenación o disposición por otra vía son insignificantes, el importe recuperable del activo revalorizado será un valor próximo a, o mayor que, su valor revalorizado. En este caso, después de la aplicación de los criterios de revalorización, es improbable que el activo revalorizado se haya deteriorado, y por tanto no es necesario estimar el importe recuperable.

(ii) [Eliminado].

(b) [Eliminado].

(c) Si los costes de enajenación o disposición por otra vía no fueran insignificantes, el valor razonable menos los costes de enajenación o disposición por otra vía del activo revalorizado será necesariamente inferior a su valor razonable. En consecuencia, se reconocerá el deterioro del valor del activo revalorizado, si su valor de uso es inferior a su valor revalorizado. En este caso, después de la aplicación de los criterios de revalorización, la entidad aplicará esta norma para determinar si el activo ha sufrido o no un deterioro del valor.

Definiciones

6 Los siguientes términos se usan, en la presente Norma, con el significado que a continuación se especifica:

[Eliminado].

***Importe en libros* es el importe por el que se reconoce un activo, una vez deducidas la amortización acumulada y las pérdidas por deterioro del valor acumuladas.**

Una *unidad generadora de efectivo* es el grupo identificable de activos más pequeño capaz de generar entradas de efectivo que sean, en buena medida, independientes de los flujos de efectivo derivados de otros activos o grupos de activos.

***Activos comunes de la entidad* son activos, diferentes del fondo de comercio, que contribuyen a la obtención de flujos de efectivo futuros tanto en la unidad generadora de efectivo que se está considerando como en otras.**

***Costes de enajenación o disposición por otra vía* son los costes incrementales directamente atribuibles a la enajenación o disposición por otra vía de un activo o unidad generadora de efectivo, excluyendo los costes financieros y los impuestos sobre las ganancias.**

***Importe amortizable* de un activo es su coste, o el importe que lo sustituya en los estados financieros, menos su valor residual.**

Amortización **es la distribución sistemática del importe amortizable de un activo a lo largo de su vida útil*.**

El *valor razonable* es el precio que se recibiría por la venta de un activo o se pagaría para transferir un pasivo mediante una transacción ordenada entre participantes en el mercado en la fecha de valoración. (Véase la NIIF 13 *Valoración del valor razonable.*)

Valor razonable menos costes de enajenación o disposición por otra vía **es el importe que se puede obtener por la venta de un activo o unidad generadora de efectivo, en una transacción realizada en condiciones de independencia mutua, entre partes interesadas y debidamente informadas, menos los costes de enajenación o disposición por otra vía.**

Pérdida por deterioro del valor **es la cantidad en que excede el importe en libros de un activo o unidad generadora de efectivo a su importe recuperable.**

Importe recuperable **de un activo o de una unidad generadora de efectivo es el mayor entre su valor razonable menos costes de enajenación o disposición por otra vía y su valor de uso.**

Vida útil **es:**

(a) el periodo durante el cual se espera utilizar el activo por parte de la entidad; o

(b) el número de unidades de producción o similares que se espera obtener del mismo por parte de la entidad.

Valor de uso **es el valor actual de los flujos futuros de efectivo estimados que se espera obtener de un activo o unidad generadora de efectivo.**

Identificación de un activo que podría estar deteriorado

7 En los párrafos 8 a 17 se especifica cuándo se debe determinar el importe recuperable. En ellos se utiliza el término "activo", pero son aplicables tanto a un activo considerado individualmente como a una unidad generadora de efectivo. El resto de esta Norma se estructura como sigue:

(a) Los párrafos 18 a 57 establecen las reglas para la valoración del importe recuperable. En estas reglas, se utiliza el término "activo", pero son aplicables tanto a un activo considerado individualmente como a una unidad generadora de efectivo.

(b) Los párrafos 58 a 108 establecen las reglas para el reconocimiento y valoración de las pérdidas por deterioro del valor. El reconocimiento y la valoración de las pérdidas por deterioro del valor de activos individuales, distintos del fondo de comercio, se trata en los párrafos 58 a 64. Los párrafos 65 a 108 tratan sobre el reconocimiento y la valoración de las pérdidas por deterioro del valor de las unidades generadoras de efectivo y del fondo de comercio.

(c) Los párrafos 109 a 116 establecen las reglas para la reversión de una pérdida por deterioro del valor de un activo o de una unidad generadora de efectivo reconocida en ejercicios anteriores. De nuevo, se utiliza en dichos párrafos el término "activo", pero son aplicables tanto a un activo considerado individualmente como a una unidad generadora de efectivo. Los requisitos adicionales para un activo individual se establecen en los párrafos 117 a 121, para una unidad generadora de efectivo en los párrafos 122 y 123, y para el fondo de comercio en los párrafos 124 y 125.

(d) En los párrafos 126 a 133 se especifica la información a revelar sobre las pérdidas por deterioro del valor y las reversiones de dichas pérdidas para activos y unidades generadoras de efectivo. Los párrafos 134 a 137 contienen los requerimientos de información a revelar adicionales para las unidades generadoras de efectivo entre las que se haya distribuido el fondo de comercio o activos intangibles con vidas útiles indefinidas, con el propósito de comprobar su deterioro del valor.

8 Se deteriorará el valor de un activo cuando su importe en libros exceda a su importe recuperable. En los párrafos 12 a 14 se describen algunos indicadores para comprobar si existe una pérdida por deterioro del valor de un activo. Si se cumpliese alguno de esos indicadores, la entidad estará obligada a realizar una estimación formal del importe

* En el caso de los activos intangibles, se suele usar el término "amortización" en lugar de depreciación. Ambos términos tienen el mismo significado.

recuperable. Excepto por lo descrito en el párrafo 10, esta Norma no obliga a la entidad a realizar una estimación formal del importe recuperable si no se presentase indicio alguno de una pérdida por deterioro del valor.

9 La entidad evaluará, en cada fecha de cierre del balance, si existe algún indicio de deterioro del valor de algún activo. Si existiera tal indicio, la entidad estimará el importe recuperable del activo.

10 Con independencia de la existencia de cualquier indicio de deterioro del valor, la entidad también:

(a) Comprobará anualmente el deterioro del valor de cada activo intangible con una vida útil indefinida, así como de los activos intangibles que aún no estén disponibles para su uso, comparando su importe en libros con su importe recuperable. Esta comprobación del deterioro del valor puede efectuarse en cualquier momento dentro del ejercicio anual, siempre que se efectúe en la misma fecha cada año. La comprobación del deterioro del valor de los activos intangibles diferentes pueden realizarse en distintas fechas. No obstante, si un activo intangible se hubiese reconocido inicialmente durante el ejercicio anual corriente, se comprobará el deterioro de su valor antes de que finalice el mismo.

(b) Comprobará anualmente el deterioro del valor del fondo de comercio adquirido en una combinación de negocios, de acuerdo con los párrafos 80 a 99.

11 La capacidad de un activo intangible para generar suficientes beneficios económicos futuros como para recuperar su importe en libros estará sujeta, generalmente, a una mayor incertidumbre antes de que el activo esté disponible para su uso que después. En consecuencia, esta Norma requiere que la entidad compruebe, al menos anualmente, el deterioro del valor del importe en libros de un activo intangible que todavía no se encuentre disponible para su uso.

12 Al evaluar si existe algún indicio de que el activo puede haber visto deteriorado su valor, la entidad deberá considerar, como mínimo, las siguientes circunstancias:

Fuentes externas de información

(a) Hay indicios observables de que el valor de mercado del activo ha disminuido durante el ejercicio significativamente más de lo que cabría esperar como consecuencia del mero paso del tiempo o del uso normal.

(b) Durante el ejercicio han tenido lugar, o van a tener lugar en un futuro inmediato, cambios significativos con una incidencia adversa sobre la entidad, referentes al entorno legal, económico, tecnológico o de mercado en los que ésta opera, o bien en el mercado al que está destinado el activo.

(c) Durante el ejercicio, los tipos de interés de mercado, u otros tipos de mercado de rendimiento de inversiones, han sufrido incrementos que probablemente afecten al tipo de descuento utilizado para calcular el valor de uso del activo, de forma que disminuyan su importe recuperable de forma significativa.

(d) El importe en libros de los activos netos de la entidad, es mayor que su capitalización bursátil.

Fuentes internas de información

(e) Se dispone de evidencia sobre la obsolescencia o deterioro físico de un activo.

(f) Cambios significativos con un efecto desfavorable para la entidad, que tengan lugar durante el ejercicio o se espere que ocurran en un futuro inmediato, en la forma o manera en que se usa o se espera usar el activo. Estos cambios incluyen el hecho de que el activo esté ocioso, planes de interrupción o reestructuración de la actividad a la que pertenece el activo, planes de enajenación o disposición por otra vía del activo antes de la fecha prevista, y la reconsideración como finita de la vida útil de un activo anteriormente considerada como indefinida.*

---

* Una vez que el activo cumpla los criterios para ser clasificado como mantenido para la venta (o sea incluido en un grupo enajenable de elementos clasificado como mantenido para la venta), se excluye del alcance de esta Norma y se contabilizará de acuerdo con la NIIF 5 *Activos no corrientes mantenidos para la venta y actividades interrumpidas*.

(g) Se dispone de evidencia procedente de informes internos, que indica que el rendimiento económico del activo es, o va a ser, peor que el esperado.

Dividendos procedentes de dependientes, negocios conjuntos o asociadas

(h) para una inversión en una dependiente, negocio conjunto o asociada, el inversor reconoce un dividendo procedente de la inversión y existe evidencia de que:

(i) el importe en libros de la inversión en los estados financieros separados supera el importe en libros en los estados financieros consolidados de los activos netos de la entidad en que se ha invertido, incluyendo el fondo de comercio asociado; o

(ii) el dividendo supera el resultado global total de la dependiente, negocio conjunto o asociada en el ejercicio en que éste se ha acordado.

13 La lista del párrafo 12 no es exhaustiva. La entidad puede identificar otros indicios para detectar que el valor del activo puede haberse deteriorado, lo que también le obligaría a determinar el importe recuperable del activo o, en el caso del fondo de comercio, a comprobar el deterioro del valor de acuerdo con los párrafos 80 a 99.

14 La evidencia obtenida a través de informes internos, que indique un deterioro del valor del activo, incluye la existencia de:

(a) flujos de efectivo para adquirir el activo, o necesidades posteriores de efectivo para operar con él o mantenerlo, que son significativamente mayores a los presupuestados inicialmente;

(b) flujos netos de efectivo reales, o resultados, derivados de la explotación del activo, que son significativamente peores a los presupuestados;

(c) una disminución significativa de los flujos de efectivo netos o de la ganancia de explotación presupuestada, o un incremento significativo de las pérdidas originalmente presupuestadas procedentes del activo; o

(d) pérdidas de explotación o flujos netos negativos de efectivo para el activo, cuando las cifras del ejercicio corriente se suman a las presupuestadas para el futuro.

15 Como se indica en el párrafo 10, esta Norma exige comprobar, al menos anualmente, el deterioro del valor de un activo intangible con una vida útil indefinida o todavía no disponible para su uso y del fondo de comercio. Independientemente del momento en que se apliquen los requerimientos del párrafo 10, el concepto de materialidad se aplicará al identificar si es necesario estimar el importe recuperable de un activo. Por ejemplo, si los cálculos previos muestran que el importe recuperable de un activo es significativamente superior a su importe en libros, la entidad no necesitará volver a estimar su importe recuperable, siempre que no haya ocurrido ningún evento que pudiera haber eliminado esa diferencia. De forma similar, los análisis preliminares podrían mostrar que el importe recuperable de un activo no es sensible a uno o varios de los indicios enumerados en el párrafo 12.

16 Como ilustración de lo indicado en el párrafo 15, si los tipos de interés de mercado u otros tipos de mercado de rendimiento de las inversiones se hubiesen incrementado durante el ejercicio, la entidad no estará obligada a realizar una estimación formal del importe recuperable del activo en los siguientes casos:

(a) Cuando no sea probable que el tipo de descuento utilizado al calcular el valor de uso del activo vaya a verse afectado por el incremento de esos tipos de mercado. Por ejemplo, los incrementos en los tipos de interés a corto plazo pueden no tener un efecto significativo en el tipo de descuento aplicado para un activo al que le resta todavía una larga vida útil.

(b) Cuando resulte probable que el tipo de descuento, utilizado al calcular el valor de uso del activo, vaya a verse afectado por el incremento en esos tipos de mercado, pero los análisis previos de sensibilidad sobre el importe recuperable muestran que:

(i) Es improbable que se vaya a producir una disminución significativa en el importe recuperable, porque es probable que los flujos futuros de efectivo se vean aumentados (por ejemplo, en algunos casos, la entidad podría ser capaz de demostrar que puede ajustar sus ingresos ordinarios para compensar cualquier incremento en los tipos de mercado); o

(ii) Es improbable que de la disminución del importe recuperable resulte un deterioro del valor que sea significativo.

17 Si existiese algún indicio de que el activo puede haber deteriorado su valor, esto podría indicar que, la vida útil restante, el método de amortización utilizado o el valor residual del activo, necesitan ser revisados y ajustados de acuerdo con la Norma aplicable a ese activo, incluso si finalmente no se reconociese ningún deterioro del valor para el activo considerado.

Valoración del importe recuperable

18 Esta Norma define el importe recuperable de un activo o de una unidad generadora de efectivo como el mayor entre su valor razonable menos costes de enajenación o disposición por otra vía y su valor de uso. En los párrafos 19 a 57 se establecen los requisitos para la determinación del importe recuperable. En ellos se utiliza el término "activo", pero son aplicables tanto a un activo considerado individualmente como a una unidad generadora de efectivo.

19 No siempre es necesario calcular el valor razonable del activo menos los costes de venta y su valor de uso. Si cualquiera de esos importes excediera al importe en libros del activo, éste no habría sufrido un deterioro de su valor, y por tanto no sería necesario calcular el otro valor.

20 Es posible valorar el valor razonable menos los costes de enajenación o disposición por otra vía, incluso aunque se carezca de un precio cotizado en un mercado activo para un activo idéntico. Sin embargo, en ocasiones no será posible valorar el valor razonable menos los costes de enajenación o disposición por otra vía porque se carece de base para realizar una estimación fiable del precio al que se realizaría una transacción ordenada para vender el activo entre participantes en el mercado, en la fecha de valoración y bajo las condiciones de mercado actuales. En este caso, la entidad podrá utilizar el valor de uso del activo como su importe recuperable.

21 Si no hubiese razón para creer que el valor de uso de un activo excede de forma significativa a su valor razonable menos costes de enajenación o disposición por otra vía, se considerará a este último como su importe recuperable. Este será, con frecuencia, el caso de un activo que se mantiene para ser enajenado o para disponer de él por otra vía. Esto es así porque el valor de uso de un activo que se mantiene para ser enajenado o para disponer de él por otra vía consistirá, principalmente, en los ingresos netos de la venta o disposición por otra vía, ya que los flujos de efectivo futuros, derivados de su utilización continuada hasta la enajenación o disposición por otra vía, probablemente resulten insignificantes a efectos del cálculo.

22 El importe recuperable se calculará para un activo individual, a menos que el activo no genere entradas de efectivo que sean, en buena medida, independientes de las producidas por otros activos o grupos de activos. Si este fuera el caso, el importe recuperable se determinará para la unidad generadora de efectivo a la que pertenezca el activo (véanse los párrafos 65 a 103), a menos que:

(a) el valor razonable del activo menos los costes de venta sea mayor que su importe en libros; o

(b) se estime que el valor de uso del activo está próximo a su valor razonable menos los costes de enajenación o disposición por otra vía, y este último importe pueda ser valorado.

23 En algunos casos, para la determinación del valor razonable del activo menos los costes de venta o del valor de uso, las estimaciones, los promedios y otras simplificaciones en el cálculo pueden proporcionar una aproximación razonable a las cifras que se obtendrían de cálculos más detallados como los ilustrados en esta Norma.

Valoración del importe recuperable de un activo intangible con una vida útil indefinida

24 El párrafo 10 requiere que se compruebe anualmente el deterioro del valor de un activo intangible con una vida útil indefinida, mediante la comparación de su importe en libros con su importe recuperable, con independencia de la existencia de cualquier indicio de deterioro del valor. No obstante, podrían emplearse los cálculos recientes más detallados del importe recuperable efectuados en el ejercicio precedente para comprobar el deterioro del valor de ese activo en el ejercicio corriente, siempre que se cumplan los siguientes requisitos:

(a) en el caso de que el activo intangible no generase entradas de efectivo que sean en buena medida independientes de aquellos flujos que provienen de otros activos o grupos de activos y, en

consecuencia, se compruebe su deterioro del valor como parte de la unidad generadora de efectivo a la cual pertenece, que los activos y pasivos que componen esa unidad no hayan cambiado significativamente desde que se realizó el cálculo más reciente del importe recuperable;

(b) que el cálculo del importe recuperable más reciente diese lugar a una cantidad que exceda, por un margen significativo, el importe en libros del activo; y

(c) que basándose en un análisis de los eventos y circunstancias que han ocurrido y aquellas circunstancias que han cambiado desde que se efectuó el cálculo más reciente del importe recuperable, la probabilidad de que el importe recuperable corriente sea inferior al importe en libros sea remota.

Valor razonable menos costes de venta

25 [Eliminado].

26 [Eliminado].

27 [Eliminado].

28 Los costes de enajenación o disposición por otra vía, diferentes de aquellos que ya hayan sido reconocidos como pasivos, se deducirán al valorar el valor razonable menos los costes de enajenación o disposición por otra vía. Ejemplos de estos costes son los costes de carácter legal, timbres y otros impuestos de la transacción similares, los costes de desmontar o desplazar el activo, así como todos los demás costes incrementales para dejar el activo en condiciones para su venta. No obstante, las indemnizaciones por cese (definidas en la NIC 19) y otros costes asociados con la reducción del tamaño o la reorganización de un negocio, que implique la enajenación o disposición por otra vía de un activo, no son costes incrementales directamente relacionados y atribuibles a la enajenación o disposición por otra vía.

29 En ocasiones, la enajenación o disposición por otra vía de un activo puede obligar al comprador a asumir un pasivo, y sólo se puede disponer de un único valor razonable menos costes de enajenación o disposición por otra vía del conjunto formado por el activo y el pasivo. En el párrafo 78 se explica cómo tratar tales casos.

Valor de uso

30 Los siguientes elementos deben reflejarse en el cálculo del valor de uso de un activo:

(a) una estimación de los flujos de efectivo futuros que la entidad espera obtener del activo;

(b) las expectativas sobre posibles variaciones en el importe o en la distribución temporal de dichos flujos de efectivo futuros;

(c) el valor temporal del dinero, representado por el tipo de interés de mercado sin riesgo;

(d) el precio por la presencia de incertidumbre inherente en el activo; y

(e) otros factores, como la iliquidez, que los partícipes en el mercado reflejarían al poner precio a los flujos de efectivo futuros que la entidad espera que se deriven del activo.

31 La estimación del valor de uso de un activo conlleva los siguientes pasos:

(a) estimar las entradas y salidas futuras de efectivo derivadas tanto de la utilización continuada del activo como de su enajenación o disposición por otra vía final; y

(b) aplicar el tipo de descuento adecuado a estos flujos de efectivo futuros.

32 Los elementos identificados en los apartados (b), (d) y (e) del párrafo 30 pueden reflejarse como ajustes en los flujos de efectivo futuros o como ajustes en el tipo de descuento. Cualquiera que sea el enfoque que la entidad adopte para reflejar las expectativas sobre posibles variaciones en el importe o distribución temporal de los flujos de efectivo futuros, el resultado será reflejar el valor actual esperado de los flujos de efectivo futuros, es decir la media ponderada de todos los posibles resultados. El Apéndice A proporciona directrices adicionales sobre el uso de las técnicas del cálculo del valor actual en la determinación del valor de uso de un activo.

Bases para la estimación de los flujos de efectivo futuros

33 **En la determinación del valor de uso la entidad:**

(a) Basará las proyecciones de los flujos de efectivo en hipótesis razonables y fundamentadas, que representen las mejores estimaciones de la dirección sobre el conjunto de las condiciones económicas que se presentarán a lo largo de la vida útil restante del activo. Se otorgará un mayor peso a las evidencias externas a la entidad.

(b) Basará las proyecciones de flujos de efectivo en los presupuestos o previsiones de tipo financiero más recientes, que hayan sido aprobados por la dirección, excluyendo cualquier estimación de entradas o salidas de efectivo que se espere surjan de reestructuraciones futuras o de mejoras del rendimiento de los activos. Las proyecciones basadas en estos presupuestos o previsiones cubrirán como máximo un periodo de cinco años, salvo que pueda justificarse un plazo mayor.

(c) Estimará las proyecciones de flujos de efectivo posteriores al periodo cubierto por los presupuestos o previsiones de tipo financiero más recientes, extrapolando las proyecciones anteriores basadas en tales presupuestos o previsiones, utilizando para los años posteriores escenarios con una tasa de crecimiento constante o decreciente, salvo que se pudiera justificar el uso de una tasa creciente en el tiempo. Este tipo de crecimiento no excederá de la tasa media de crecimiento a largo plazo para los productos o industrias, así como para el país o países en los que opera la entidad y para el mercado en el que se utilice el activo, a menos que se pueda justificar una tasa de crecimiento mayor.

34 La dirección evaluará la razonabilidad de las hipótesis en las que se basan sus proyecciones corrientes de flujos de efectivo, examinando las causas de las diferencias entre las proyecciones de flujos de efectivo pasadas y corrientes. La dirección se asegurará que las hipótesis sobre las que se basan sus proyecciones de flujos de efectivo corrientes sean uniformes con los resultados reales obtenidos en el pasado, siempre que los efectos de hechos o circunstancias posteriores que no existían cuando dichos flujos de efectivo reales fueron generados, lo permitan.

35 Por lo general, no se suele disponer de presupuestos o previsiones de tipo financiero, que sean detallados, explícitos y fiables, para periodos superiores a cinco años. Por esta razón, las estimaciones que haga la dirección sobre los flujos futuros de efectivo, se basarán en los presupuestos o previsiones más recientes, para un máximo de cinco años. La dirección puede utilizar proyecciones de flujos de efectivo, basadas en los presupuestos o previsiones de tipo financiero, para un periodo mayor de cinco años, siempre que esté segura de que son fiables y pueda demostrar su capacidad, a partir de la experiencia pasada, para predecir los flujos de efectivo de forma precisa en plazos tan largos de tiempo.

36 Las proyecciones de flujos de efectivo hasta el final de la vida útil del activo se estimarán extrapolando las proyecciones de flujos de efectivo basados en presupuestos o previsiones financieros, utilizando una tasa de crecimiento para los años siguientes. Esta tasa será constante o decreciente, a menos que la información objetiva indique que una tasa creciente se ajuste mejor a los patrones que sigue el ciclo de vida del producto o del sector industrial. Si resultara apropiado, la tasa de crecimiento podría también ser nula o negativa.

37 Cuando las condiciones sean favorables, es probable que entren competidores en el mercado y limiten el crecimiento. Por tanto, las entidades podrían tener dificultades para superar la tasa media de crecimiento histórica a largo plazo (por ejemplo, veinte años), referida a los productos, sectores industriales, país o países en los que la entidad opera, o al mercado en que el activo se utiliza.

38 Al usar información de presupuestos o previsiones de tipo financiero, la entidad considerará si la información refleja hipótesis razonables y fundamentadas, y si representa la mejor estimación de la dirección sobre el conjunto de condiciones económicas que existirán durante la vida útil restante del activo.

Composición de las estimaciones de los flujos de efectivo futuros

39 **Las estimaciones de los flujos de efectivo futuros incluirán:**

(a) proyecciones de entradas de efectivo procedentes de la utilización continuada del activo;

(b) proyecciones de salidas de efectivo en las que sea necesario incurrir para generar las entradas de efectivo por la utilización continuada del activo (incluyendo, en su caso, los pagos que sean

necesarios para preparar al activo para su utilización), y puedan ser atribuidas directamente, o distribuidas según una base razonable y uniforme, a dicho activo; y

(c) los flujos netos de efectivo que, en su caso, se recibirían (o pagarían) por la enajenación o disposición por otra vía del activo, al final de su vida útil.

40 Las estimaciones de los flujos de efectivo futuros y del tipo de descuento tendrán en cuenta hipótesis uniformes sobre los incrementos de precios debidos a la inflación general. Por tanto, si el tipo de descuento incluyese el efecto de los incrementos de precios debidos a la inflación general, los flujos de efectivo futuros se estimarían en términos nominales. Si el tipo de descuento excluyese el efecto de los incrementos de precios debidos a la inflación general, los flujos de efectivo futuros se estimarían en términos reales (pero incluirán incrementos o decrementos futuros en los precios específicos).

41 Las proyecciones de las salidas de efectivo incluyen aquéllas relacionadas con el mantenimiento diario del activo, así como los futuros gastos generales que puedan ser atribuidos de forma directa, o distribuidos sobre unas bases razonables y uniformes, a la utilización del activo.

42 Cuando el importe en libros del activo todavía no incluya la totalidad de las salidas de efectivo que se efectuarán antes de que esté preparado para su utilización o venta, la estimación de los pagos futuros incluirá también una estimación de cualquier salida de efectivo en la que se prevea incurrir antes de que el activo esté listo para su uso o venta. Este es el caso, por ejemplo, de un edificio en construcción o de un proyecto de desarrollo todavía no completado.

43 Con el fin de evitar duplicidades, las estimaciones de los flujos de efectivo futuros no incluirán:

(a) Entradas de efectivo procedentes de activos que generen entradas de efectivo que sean en buena medida independientes de las entradas procedentes del activo que se esté revisando (por ejemplo, activos financieros tales como partidas a cobrar); y

(b) Pagos relacionados con obligaciones que ya han sido reconocidas como pasivos (por ejemplo, cuentas a pagar, pensiones o provisiones).

44 Los flujos de efectivo futuros se estimarán, para el activo, teniendo en cuenta su estado actual. Dichas estimaciones no incluirán pagos o cobros futuros que puedan tener su origen en:

(a) una reestructuración futura en la que la entidad no se ha comprometido todavía; o

(b) costes futuros para aumentar el activo o sustituir una parte del mismo, o bien para mantenimiento de estas partidas.

45 Puesto que los flujos de efectivo futuros se estiman para el activo en su estado actual, el valor de uso no reflejará:

(a) las salidas de efectivo futuras o los ahorros de costes relacionados (por ejemplo reducciones de personal), ni otros beneficios que se espere que surjan de una reestructuración futura en la que la entidad no se haya comprometido hasta el momento; o

(b) costes futuros para aumentar el activo o sustituir una parte del mismo, o bien para mantenimiento de estas partidas, ni tampoco los beneficios futuros que se relacionen con los citados costes futuros.

46 Una reestructuración es un programa planificado y controlado por la dirección, cuyo efecto es un cambio significativo en la actividad llevada a cabo por la entidad o en la manera en que está gestionada. En la NIC 37 *Provisiones, pasivos contingentes y activos contingentes* se especifica cuándo la entidad está comprometida en una reestructuración.

47 Cuando una entidad se encuentra comprometida en una reestructuración, es probable que algunos de sus activos queden afectados por el desarrollo de la misma. Una vez que la entidad se involucre en tal proceso de reestructuración:

(a) al determinar el valor de uso, sus estimaciones de entradas y salidas futuras de flujos de efectivo reflejarán los ahorros de costes y demás beneficios esperados de la reestructuración (a partir de los presupuestos y previsiones de tipo financiero más recientes aprobados por la dirección); y

(b) sus estimaciones de salidas de efectivo futuras por la reestructuración en sí, se incluirán en la provisión por reestructuración, según lo establecido en la NIC 37.

En el Ejemplo 5 se ilustra el efecto de una reestructuración futura en los cálculos del valor de uso.

48 Hasta que la entidad lleve a cabo las salidas de efectivo necesarias para mejorar o potenciar el rendimiento del activo, las estimaciones de flujos futuros de efectivo no incluirán las estimaciones de entradas de efectivo que se espere se deriven del incremento de los beneficios económicos asociados con las salidas de efectivo (Véase el Ejemplo ilustrativo 6).

49 Las estimaciones de los flujos futuros de efectivo incluirán las salidas de efectivo futuras necesarias para mantener el nivel de beneficios económicos que se espere surjan del activo en su estado actual. Cuando una unidad generadora de efectivo esté integrada por activos con diferentes vidas útiles estimadas, siendo todos ellos esenciales para el funcionamiento operativo de la unidad, el reemplazo de activos con vidas útiles más cortas se considerará como parte del mantenimiento diario de la unidad, al estimar los flujos de efectivo futuros asociados con la misma. De forma similar, cuando un activo individualmente considerado esté integrado por componentes con diferentes vidas útiles estimadas, la reposición de los componentes con vidas útiles más cortas se considera como parte del mantenimiento diario del activo, cuando se estimen los flujos de efectivo futuros que el mismo genere.

50 Las estimaciones de los flujos de efectivo futuros no incluirán:

(a) entradas o salidas de efectivo por actividades de financiación; ni

(b) cobros o pagos por el impuesto sobre las ganancias.

51 Los flujos de efectivo futuros estimados reflejarán hipótesis que sean uniformes con la manera de determinar el tipo de descuento. De otro modo, el efecto producido por algunas de las hipótesis se duplicaría o se ignoraría. Puesto que el valor temporal del dinero está ya considerado al descontar las estimaciones de flujos de efectivo futuros, esos flujos de efectivo excluirán las entradas y salidas de efectivo por actividades de financiación. De forma similar, puesto que el tipo de descuento se determina antes impuestos, los flujos de efectivo se han de estimar también antes del impuesto sobre las ganancias.

52 La estimación de los flujos netos de efectivo a recibir (o a pagar), por la enajenación o disposición por otra vía de un activo al final de su vida útil, será el importe que la entidad espera obtener por la venta del elemento, en una transacción en condiciones de independencia mutua entre partes interesadas y debidamente informadas, después de deducir los costes estimados de la enajenación o disposición por otra vía.

53 La estimación de los flujos netos de efectivo a recibir (o a pagar) por la enajenación o disposición por otra vía de un activo al final de su vida útil, se determinará de forma similar a la del valor razonable del activo menos los costes de venta, excepto si en la estimación de esos flujos netos de efectivo:

(a) la entidad ha utilizado precios vigentes en la fecha de estimación para activos similares, que hayan llegado al final de su vida útil y hayan estado operando en condiciones similares a aquellas en las que el activo será utilizado.

(b) la entidad ha ajustado esos precios por el efecto de los incrementos debidos a la inflación general, y por los incrementos o disminuciones de los precios específicos. No obstante, si tanto las estimaciones de los flujos de efectivo futuros, procedentes de la utilización continuada del activo, como el tipo de descuento, excluyen el efecto de la inflación general, la entidad también excluirá este efecto de la estimación de los flujos netos de efectivo procedentes de la enajenación o disposición por otra vía del activo.

53A El valor razonable difiere del valor de uso. El valor razonable refleja las hipótesis que los participantes en el mercado utilizarían a la hora de fijar el precio del activo. Por el contrario, el valor de uso refleja los efectos de factores que pueden ser específicos a la entidad y no aplicables a las entidades en general. Por ejemplo, el valor razonable no reflejará ninguno de los siguientes factores en la medida en que no afecten a los participantes en el mercado en general:

(a) el valor adicional derivado de la agrupación de activos (como la creación de una cartera de inversiones inmobiliarias en ubicaciones diferentes);

(b) las sinergias entre el activo objeto de valoración y otros activos;

(c) los derechos o restricciones legales que solo son aplicables al propietario actual del activo, y

(d) los beneficios o gravámenes fiscales que solo son aplicables al propietario actual del activo.

Flujos de efectivo futuros en moneda extranjera

54 Los flujos de efectivo futuros se estimarán en la moneda en la que vayan a ser generados, y se actualizarán utilizando el tipo de descuento apropiado para esa moneda. La entidad convertirá el valor actual aplicando el tipo de cambio al contado en la fecha del cálculo del valor de uso.

Tipo de descuento

55 **El tipo o tipos de descuento a utilizar serán los tipos antes de impuestos, que reflejen las evaluaciones actuales del mercado correspondientes:**

(a) al valor temporal del dinero; y

(b) a los riesgos específicos del activo para los cuales las estimaciones de flujos de efectivo futuros no hayan sido ajustadas.

56 Un tipo que refleje las evaluaciones actuales del valor temporal del dinero y los riesgos específicos del activo, es el rendimiento que los inversores exigirían, si escogieran una inversión que generase flujos de efectivo por importes, distribución temporal y perfil de riesgo, equivalentes a los que la entidad espera obtener del activo. Este tipo de descuento se estimará a partir del tipo implícito en las transacciones actuales de mercado para activos similares, o bien como el coste medio ponderado del capital de una entidad cotizada que tuviera un solo activo (o una cartera de activos) similares al que se está considerando, en términos de potencial de servicio y riesgo soportado. No obstante, el tipo de descuento empleado para determinar el valor de uso de un activo no reflejará los riesgos para los cuales ya hayan sido ajustadas las estimaciones de flujos de efectivo futuros. De otro modo, el efecto de algunas hipótesis sería tenido en cuenta dos veces.

57 Cuando el tipo que corresponda a un activo específico no esté disponible directamente del mercado, la entidad usará sustitutivos para estimar el tipo de descuento. En el Apéndice A se incluyen directrices adicionales sobre la estimación del tipo de descuento en estas circunstancias.

Reconocimiento y valoración de la pérdida por deterioro del valor

58 En los párrafos 59 a 64 se establecen los requisitos para el reconocimiento y la valoración de las pérdidas por deterioro del valor de los activos individuales distintos del fondo de comercio. El reconocimiento y la valoración de las pérdidas por deterioro del valor de las unidades generadoras de efectivo y el fondo de comercio se abordan en los párrafos 65 a 108.

59 El importe en libros de un activo se reducirá hasta que alcance su importe recuperable si, y sólo si, este importe recuperable es inferior al importe en libros. Esta reducción se denomina pérdida por deterioro del valor.

60 La pérdida por deterioro del valor se reconocerá inmediatamente en el resultado del ejercicio, a menos que el activo se contabilice por su valor revalorizado de acuerdo con otra Norma (por ejemplo de acuerdo con el modelo de revalorización previsto en la NIC 16). Cualquier pérdida por deterioro del valor, en los activos revalorizados, se tratarán como un decremento de la revalorización de acuerdo con esa otra Norma.

61 Una pérdida por deterioro del valor asociada a un activo no revaluado se reconocerá en resultados. Sin embargo, una pérdida por deterioro del valor de un activo revaluado se reconocerá en otro resultado global, en la medida en que el deterioro de valor no exceda el importe del superávit de revaluación para ese activo. Esta pérdida por deterioro del valor correspondiente a un activo revaluado reduce el superávit de revaluación de ese activo.

62 Cundo el importe estimado de una pérdida por deterioro del valor sea mayor que el importe en libros del activo con el que se relaciona, la entidad reconocerá un pasivo si, y sólo si, estuviese obligada a ello por otra Norma.

63 Tras el reconocimiento de una pérdida por deterioro del valor, los cargos por amortización del activo se ajustarán en los ejercicios futuros, con el fin de distribuir el importe en libros revisado del activo, menos su eventual valor residual, de una forma sistemática a lo largo de su vida útil restante.

64 Si se reconoce una pérdida por deterioro del valor, se determinarán también los activos y pasivos por impuestos diferidos relacionados con ella, mediante la comparación del importe en libros revisado del activo con su base fiscal, de acuerdo con la NIC 12. (Véase el Ejemplo 3).

Unidades generadoras de efectivo y fondo de comercio

65 Los párrafos 66 a 108 y el Apéndice C establecen los requerimientos para identificar las unidades generadoras de efectivo a las que pertenecen los activos, y para determinar el importe en libros y reconocer las pérdidas por deterioro del valor que correspondan a las unidades generadoras de efectivo y al fondo de comercio.

Identificación de la unidad generadora de efectivo a la que pertenece un determinado activo

66 **Si existiera algún indicio del deterioro del valor de un activo, el importe recuperable se estimará para el activo individualmente considerado. Si no fuera posible estimar el importe recuperable del activo individual, la entidad determinará el importe recuperable de la unidad generadora de efectivo a la que el activo pertenece (la unidad generadora de efectivo del activo).**

67 El importe recuperable de un activo individual no podrá ser determinado cuando:

(a) el valor de uso del activo no pueda estimarse como próximo a su valor razonable menos los costes de venta (por ejemplo, cuando los flujos de efectivo futuros por la utilización continuada del activo no puedan determinarse por ser insignificantes); y

(b) el activo no genere entradas de efectivo que sean en buena medida independientes de las producidas por otros activos.

En estos casos, el valor de uso y, por tanto, el importe recuperable, podrán determinarse sólo a partir de la unidad generadora de efectivo del activo.

Ejemplo
Una entidad minera posee un ferrocarril privado para apoyo de las actividades en una mina. El ferrocarril privado sólo puede ser vendido por su valor como chatarra, y no genera entradas de efectivo que sean en buena medida independientes de las entradas que corresponden a los otros activos de la mina. *No es posible estimar el importe recuperable del ferrocarril privado, porque su valor de uso no puede determinarse, y probablemente es diferente de su valor como chatarra. Por tanto, la entidad tendrá que estimar el importe recuperable de la unidad generadora de efectivo a la que pertenece el ferrocarril, es decir, la mina en su conjunto.*

68 Como se define en el párrafo 6, la unidad generadora de efectivo de un activo es el grupo más pequeño de activos que, incluyendo al activo, genera entradas de efectivo que son en buena medida independientes de las entradas producidas por otros activos o grupos de activos. La identificación de la unidad generadora de efectivo de un activo implica la realización de juicios. Si no se puede determinar el importe recuperable de un activo individual, la entidad habrá de identificar el conjunto más pequeño de activos que, incluyendo al mismo, genere entradas de efectivo que sean en buena medida independientes.

Ejemplo

Una entidad de autobuses presta servicios a un municipio bajo contrato, que le exige unos ciertos servicios mínimos para cada una de las cinco rutas separadas que cubre. Los activos destinados a cada una de las rutas, y los flujos de efectivo que se derivan de cada una de ellas, pueden ser identificados por separado. Una de las rutas opera con pérdidas significativas.

Puesto que la entidad no tiene la opción de suspender ninguna de las rutas cubiertas por los autobuses, el menor nivel de entradas de efectivo identificables, que son en buena medida, independientes de las entradas de efectivo procedentes de otros activos o grupos de activos, son las entradas de efectivo generadas por las cinco rutas en conjunto. La unidad generadora de efectivo de cada ruta es la entidad en su conjunto.

69 Las entradas de efectivo son entradas de efectivo y otros medios equivalentes al efectivo, recibidos de partes externas a la entidad. Para identificar si las entradas de efectivo procedentes de un activo (o grupo de activos) son en buena medida independientes de las entradas de efectivo procedentes de otros activos (o grupos de activos), la entidad considerará diferentes factores, incluyendo cómo la dirección controla las operaciones de la entidad (por ejemplo, por líneas de producto, negocios, localizaciones individuales, distritos o áreas regionales), o cómo la dirección adopta las decisiones de continuar o enajenar o disponer por otra vía de los activos y operaciones de la entidad. El ejemplo Ilustrativo 1 proporciona algunos ejemplos de identificación de unidades generadoras de efectivo.

70 Si existe un mercado activo para los productos elaborados por un activo o un grupo de activos, uno u otros se identificarán como una unidad generadora de efectivo, incluso si alguno o todos los productos elaborados se utilizasen internamente. Si las entradas de efectivo generadas por cualquier activo o unidad generadora de efectivo estuvieran afectadas por precios internos de transferencia, la entidad utilizará la mejor estimación de la dirección sobre el precio(s) futuro(s) que podría alcanzarse en transacciones realizadas en condiciones de independencia mutua, estimando:

(a) las entradas de efectivo futuras empleadas para determinar el valor de uso del activo o de la unidad generadora de efectivo; y

(b) las salidas de efectivo futuras empleadas para determinar el valor de uso de otros activos o unidades generadoras de efectivo afectadas por precios internos de transferencia.

71 Aunque una parte o la totalidad de la producción elaborada por un activo o un grupo de activos, sea utilizada por otras unidades de la misma entidad (por ejemplo, productos de una fase intermedia dentro del proceso productivo), este activo o grupo de ellos formarán una unidad generadora de efectivo siempre y cuando la entidad pueda vender esta producción en un mercado activo. Esto es así porque ese activo, o grupo de activos, pueden generar entradas de efectivo que serían en buena medida independientes de las entradas de efectivo de los otros activos o grupos de activos. Al utilizar información basada en los presupuestos o previsiones de tipo financiero, que se relacionen con esta unidad generadora de efectivo, o con cualquier otro activo o unidad generadora de efectivo afectada por precios internos de transferencia, la entidad ajustará esta información si los precios internos de transferencia no reflejan la mejor estimación de la dirección sobre los precios futuros que podrían ser alcanzados en transacciones realizadas en condiciones de independencia mutua.

72 Las unidades generadoras de efectivo se identificarán de forma uniforme de un ejercicio a otro, y estarán formadas por el mismo activo o tipos de activos, salvo que se justifique un cambio.

73 Si una entidad determinase que un activo pertenece, en este ejercicio, a una unidad generadora de efectivo diferente de la que perteneció en ejercicios anteriores, o que los tipos de activos que forman la unidad generadora de efectivo del activo han cambiado, el párrafo 130 exige revelar ciertas informaciones sobre esta unidad generadora de efectivo, en el caso de que se hubiera reconocido una pérdida por deterioro del valor o una reversión de la misma para la unidad generadora de efectivo.

Importe recuperable e importe en libros de una unidad generadora de efectivo

74 El importe recuperable de una unidad generadora de efectivo, es el mayor entre el valor razonable menos costes de enajenación o disposición por otra vía de la unidad y su valor de uso. Para los propósitos de determinar el importe recuperable de la unidad generadora de efectivo, las referencias efectuadas en los párrafos 19 a 57 al término "activo" se entenderán hechas a la "unidad generadora de efectivo".

75 El importe en libros de una unidad generadora de efectivo se determinará de manera uniforme con la forma en que se calcule el importe recuperable de la misma.

76 El importe en libros de una unidad generadora de efectivo:

(a) incluirá el importe en libros sólo de aquellos activos que puedan ser atribuidos directamente, o distribuidos según un criterio razonable y uniforme, a la unidad generadora de efectivo y que generarán las entradas futuras de efectivo utilizadas en la determinación del valor de uso de la citada unidad; y

(b) no incluirá el importe en libros de ningún pasivo reconocido, a menos que el importe recuperable de la unidad generadora de efectivo no pudiera ser determinado sin tener en cuenta tal pasivo.

Esto es así porque el valor razonable menos costes de enajenación o disposición por otra vía y el valor de uso de una unidad generadora de efectivo, se determinan excluyendo los flujos de efectivo relacionados con los activos que no forman parte de la unidad, y con los pasivos que ya se hayan contabilizado (véanse los párrafos 28 y 43).

77 Cuando se agrupen los activos para evaluar su recuperabilidad, es importante incluir en la unidad generadora de efectivo todos los activos que generan o son empleados para generar las corrientes relevantes de entradas de efectivo. De otro modo, la unidad generadora de efectivo podría aparecer como plenamente recuperable, cuando de hecho se ha producido una pérdida por deterioro del valor. En algunos casos se da la circunstancia de que, aunque determinados activos puedan contribuir a la producción de los flujos de efectivo futuros estimados de la unidad generadora de efectivo, no pueden ser distribuidos con un criterio razonable y uniforme a la unidad en cuestión. Este podría ser el caso del fondo de comercio o de los activos comunes de la entidad, como la sede social. En los párrafos 80 a 103 se explica cómo tratar estos activos, al comprobar si la unidad generadora de efectivo ha deteriorado su valor.

78 Podría ser necesario considerar algunos pasivos reconocidos para determinar el importe recuperable de la unidad generadora de efectivo. Esto podría ocurrir si la enajenación o disposición por otra vía de la citada unidad obligase al comprador a asumir un pasivo. En este caso, el valor razonable menos los costes de enajenación o disposición por otra vía (o el flujo de efectivo estimado procedente de la enajenación, o disposición por otra vía, al final de su vida útil) de la unidad generadora de efectivo será el precio de venta de los activos de la unidad generadora de efectivo y del pasivo, de forma conjunta, menos los costes correspondientes a la enajenación o disposición por otra vía. Para llevar a cabo una adecuada comparación, entre el importe en libros de la unidad generadora de efectivo y su importe recuperable, será preciso deducir el importe en libros del pasivo al calcular tanto el valor de uso de la unidad, como su importe en libros.

Ejemplo

Una entidad explota una mina en cierto país, donde la legislación exige que los propietarios rehabiliten los terrenos cuando finalicen las operaciones mineras. El coste de rehabilitación incluye la reposición de las capas de tierra que hubo que extraer de la mina antes de que la explotación comenzara. Por eso, se ha reconocido una provisión para cubrir los costes de reposición desde el momento en que se extrajo la tierra. El importe de la provisión se ha reconocido como parte del coste de la mina, y se está amortizando a lo largo de la vida útil de la misma. El importe en libros de la provisión para costes de reposición asciende a 500 u.m.[(a)], que corresponde al valor actual de los costes de reposición.

La entidad está comprobando el posible deterioro del valor de la mina. La unidad generadora de efectivo de la mina es la propia mina en su conjunto. La entidad ha recibido varias ofertas de compra de la mina, con precios alrededor de 800 u.m. Este precio refleja el hecho de que el comprador asumirá la obligación de rehabilitar los terrenos. Los costes de enajenación o disposición por otra vía de la mina son insignificantes. El valor de uso de la mina es aproximadamente 1.200 u.m., excluyendo los costes de rehabilitación. El importe en libros de la mina es de 1.000 u.m.

El valor razonable menos los costes de venta de la unidad generadora de efectivo es de 800 u.m. En este importe se ha considerado el impacto de los costes de rehabilitación. Como consecuencia de ello, el valor de uso de la unidad generadora de efectivo se determinará después de considerar los costes de la rehabilitación, y se estima en un importe de 700 u.m. (1.200 u.m. menos 500 u.m.). El importe en libros de la unidad generadora de efectivo asciende a 500 u.m., igual al importe en libros de la mina (1.000 u.m.) menos el importe en libros de la provisión para costes de rehabilitación (500 u.m.). En consecuencia, el importe recuperable de la unidad generadora de efectivo excede a su importe en libros.

(a) En esta Norma, los importes monetarios se expresan en "unidades monetarias" (u.m.).

79 Por razones prácticas, el importe recuperable de una unidad generadora de efectivo se determina, en ocasiones, después de tener en consideración los activos que no son parte de la propia unidad (por ejemplo, cuentas a cobrar u otros activos financieros) o pasivos que se hayan contabilizado (por ejemplo, cuentas a pagar, pensiones y otras provisiones). En estos casos, el importe en libros de la unidad generadora de efectivo se incrementará por el importe en libros de estos activos y se disminuirá por el importe en libros de los pasivos.

Fondo de comercio

Distribución del fondo de comercio a las unidades generadoras de efectivo

80 **A efectos de comprobar el deterioro del valor, el fondo de comercio adquirido en una combinación de negocios se distribuirá, desde la fecha de adquisición, entre cada una de las unidades generadoras de efectivo o grupos de unidades generadoras de efectivo de la entidad adquirente, que se espere que se beneficien de las sinergias de la combinación de negocios, independientemente de que otros activos o pasivos de la entidad adquirida se asignen a esas unidades o grupos de unidades. Cada unidad o grupo de unidades entre las que se distribuya el fondo de comercio:**

(a) representará el nivel más bajo, dentro de la entidad al cual el fondo de comercio es controlado a efectos de gestión interna; y

(b) no será mayor que un segmento de explotación, según se define en el párrafo 5 de la NIIF 8 *Segmentos de explotación* antes de la agregación.

81 El fondo de comercio reconocido en una combinación de negocios es un activo que representa los beneficios económicos futuros que surgen de otros activos adquiridos en una combinación de negocios que no están identificados individualmente y reconocidos de forma separada. El fondo de comercio no genera flujos de efectivo independientemente de otros activos o grupos de activos, y a menudo contribuye a la generación de los flujos de efectivo de múltiples unidades generadoras de efectivo. Algunas veces el fondo de comercio no puede ser distribuido, basándose en criterios que no sean arbitrarios, entre las unidades generadoras de efectivo individuales, sino sólo entre grupos de unidades generadoras de efectivo. Como resultado, el nivel más bajo dentro de la entidad al que se controla el fondo de comercio a efectos de gestión interna incluye, en ocasiones, un número de unidades generadoras de efectivo con las que se relaciona el fondo de comercio, pero no puede ser distribuido entre ellas. Las referencias contenidas en los párrafos 83 a 99 y el Apéndice C a las unidades generadoras de efectivo, entre las que

se distribuye el fondo de comercio, deben entenderse también como referencias aplicables a grupos de unidades generadoras de efectivo entre las que se distribuye el fondo de comercio.

82 La aplicación de los requisitos del párrafo 80 conducirá a la comprobación del deterioro del valor del fondo de comercio a un nivel que refleje la forma en que la entidad gestiona sus operaciones y con el que el fondo de comercio estaría naturalmente asociado. En consecuencia, no es necesario el desarrollo de sistemas de información adicionales.

83 Una unidad generadora de efectivo a la que se ha distribuido fondo de comercio con el propósito de comprobar el deterioro del valor, podría no coincidir con el nivel al que el fondo de comercio es distribuido de acuerdo con la NIC 21 *Efectos de las variaciones en los tipos de cambio de la moneda extranjera*, a efectos de valorar las pérdidas y ganancias en moneda extranjera. Por ejemplo, si la NIC 21 exige a la entidad distribuir el fondo de comercio a niveles relativamente bajos con el fin de valorar las pérdidas y ganancias en moneda extranjera, no se exigirá comprobar el deterioro del valor del fondo de comercio al mismo nivel, a menos que también se controle el fondo de comercio a ese nivel a efectos de gestión interna.

84 Si la distribución inicial del fondo de comercio adquirido en una combinación de negocios no pudiera completarse antes del cierre del ejercicio anual en el que la combinación de negocios tuvo lugar, esa distribución inicial se completará antes del cierre del primer ejercicio anual que comience después de la fecha de adquisición.

85 De acuerdo con la NIIF 3 *Combinaciones de negocios*, si la contabilización inicial de una combinación de negocios puede determinarse sólo de forma provisional, al final del ejercicio en que la misma se efectúe, la adquirente:

(a) contabilizará la combinación utilizando dichos valores provisionales; y

(b) reconocerá cualquier ajuste que se realice a esos valores provisionales como consecuencia de completar la contabilización inicial, dentro del periodo de valoración, el cual no excederá de los doce meses siguientes a la fecha de adquisición.

En estas circunstancias, podría también no ser posible completar la distribución inicial del fondo de comercio reconocido en la combinación antes del cierre del ejercicio en el que se efectuó la combinación. Cuando éste sea el caso, la entidad revelará la información exigida en el párrafo 133.

86 Si se ha distribuido fondo de comercio a una unidad generadora de efectivo y la entidad enajena o dispone por otra vía de una actividad dentro de esa unidad, el fondo de comercio asociado a la actividad:

(a) se incluirá en el importe en libros de la actividad cuando se determine el resultado procedente de la enajenación o disposición por otra vía; y

(b) se valorará a partir de los valores relativos de la actividad enajenada o dispuesta por otra vía y de la parte de la unidad generadora de efectivo que se siga manteniendo, a menos que la entidad pueda demostrar que algún otro método refleja mejor el fondo de comercio asociado con la actividad enajenada o dispuesta por otra vía.

Ejemplo

Una entidad vende por 100 u.m. una explotación que era parte de una unidad generadora de efectivo a la cual había sido distribuido parte del fondo de comercio. El fondo de comercio distribuido a la unidad no puede identificarse ni asociarse con un grupo de activos a un nivel inferior al de esa unidad, salvo que se aplicasen criterios arbitrarios. El importe recuperable de la parte de la unidad generadora de efectivo que se sigue manteniendo es de 300 u.m.

Debido a que el fondo de comercio distribuido a la unidad generadora de efectivo no puede ser identificado o asociado, sin recurrir a criterios arbitrarios, con un grupo de activos a un nivel inferior al de esa unidad, el fondo de comercio asociado con la actividad enajenada se valorará sobre la base de los valores relativos de la actividad enajenada y de la parte de la unidad generadora de efectivo que se sigue manteniendo. En consecuencia, el 25 por ciento del fondo de comercio distribuido a la unidad generadora de efectivo se incluirá en el importe en libros de la actividad vendida.

87 **Si una entidad reorganizase su estructura de información de tal forma que cambiase la composición de una o más unidades generadoras de efectivo a las que se haya distribuido el fondo de comercio, se redistribuirá el importe del mismo entre las unidades afectadas. Esta redistribución se obtendrá empleando un método basado en los valores relativos, similar al usado cuando la entidad enajene o disponga por otra vía de una actividad dentro de una unidad generadora de efectivo, a menos que la entidad pueda demostrar que algún otro método refleje mejor el fondo de comercio asociado con las unidades reorganizadas.**

Ejemplo
El fondo de comercio ha sido distribuido previamente a la unidad generadora de efectivo A. El fondo de comercio atribuido a la unidad A no puede ser identificado ni asociado con un grupo de activos a un nivel inferior a la unidad A, salvo que se aplicasen criterios arbitrarios. La unidad A va a ser dividida e integrada dentro de otras tres unidades generadoras de efectivo B, C y D. *Debido a que el fondo de comercio atribuido a A no puede ser identificado o asociado con un grupo de activos a un nivel inferior a la unidad A, sin aplicar criterios arbitrarios, éste se redistribuirá a las unidades B, C y D sobre la base de los valores relativos de las tres partes que componen A, antes de que tales partes sean integradas con B, C y D.*

Comprobación del deterioro del valor para las unidades generadoras de efectivo con fondo de comercio

88 **Cuando, según se determina en el párrafo 81, el fondo de comercio se relacione con una unidad generadora de efectivo pero no ha podido ser distribuido a la misma, esta unidad se someterá a una comprobación del deterioro de su valor, cuando existan indicios de que su valor podría haberse deteriorado, comparando el importe en libros de la unidad, excluyendo el fondo de comercio, con su importe recuperable. Cualquier pérdida por deterioro del valor se reconocerá de acuerdo con el párrafo 104.**

89 Si una unidad generadora de efectivo, de las descritas en el párrafo 88, incluyera en su importe en libros un activo intangible que tuviera una vida útil indefinida o que todavía no estuviera disponible para su uso, y este activo sólo pudiera ser sometido a la comprobación del deterioro del valor como parte de la unidad generadora de efectivo, el párrafo 10 requiere que la unidad también sea sometida a la comprobación de deterioro del valor anualmente.

90 **Una unidad generadora de efectivo, a la que se ha distribuidos fondo de comercio, se someterá a la comprobación del deterioro del valor anualmente, y también cuando existan indicios de que la unidad podría haberse deteriorado, comparando el importe en libros de la unidad, incluido el fondo de comercio, con el importe recuperable de la misma. Si el importe recuperable de la unidad excediese a su importe en libros, la unidad y el fondo de comercio atribuido a esa unidad se considerarán como no deteriorados. Si el importe en libros de la unidad excediese su importe recuperable, la entidad reconocerá la pérdida por deterioro del valor de acuerdo con el párrafo 104.**

Periodicidad de la comprobación del deterioro del valor

96 **La comprobación anual del deterioro del valor para una unidad generadora de efectivo, a la que se haya distribuido fondo de comercio, se podrá efectuar en cualquier momento durante un ejercicio anual, siempre que se realice en la misma fecha cada ejercicio. Las diferentes unidades generadoras de efectivo podrían comprobar el deterioro del valor en fechas diferentes. Sin embargo, si la totalidad o alguno de los fondos de comercio atribuidos a una unidad generadora de efectivo hubieran sido adquiridos en una combinación de negocios durante el ejercicio anual corriente, esta unidad comprobará su deterioro del valor antes de la finalización del ejercicio anual corriente.**

97 **Si se comprobase el deterioro del valor de los activos que constituyen la unidad generadora de efectivo, a la que se ha distribuido fondo de comercio, al mismo tiempo que las unidades que contienen el fondo de comercio, se comprobará el deterioro del valor de estos activos antes del de la unidad que contenga el fondo de comercio. De forma similar, si se comprobase el deterioro del valor de las unidades generadoras de efectivo que constituyan un grupo de unidades a las que se haya distribuido el fondo de comercio, al mismo tiempo que el grupo de unidades que contenga el fondo de comercio, las unidades individuales se comprobarán antes que el grupo de unidades que contenga el fondo de comercio.**

98 En el momento de comprobar el deterioro del valor de una unidad generadora de efectivo a la que ha sido distribuido fondo de comercio, podrían existir indicios del deterioro del valor de un activo dentro de la unidad que contenga el fondo de comercio. En estas circunstancias, la entidad comprobará el deterioro del valor del activo, en primer lugar, y reconocerá cualquier perdida por deterioro del valor para ese activo, antes de comprobar el deterioro del valor de la unidad generadora de efectivo que contiene el fondo de comercio. De forma similar, podrían existir indicios del deterioro del valor de una unidad generadora de efectivo dentro de un grupo de unidades que contienen el fondo de comercio. En estas circunstancias, la entidad comprobará el deterioro del valor primero de la unidad generadora de efectivo, y reconocerá cualquier perdida por deterioro del valor de esa unidad antes de comprobar el deterioro del valor del grupo de unidades entre las que se ha distribuido el fondo de comercio.

99 **Los cálculos detallados más recientes, efectuados en el ejercicio anterior, del importe recuperable de una unidad generadora de efectivo a la que se ha distribuido fondo de comercio, podrían ser utilizados para la comprobación del deterioro del valor de esa unidad en el ejercicio corriente, siempre que se cumplan los siguientes requisitos:**

(a) los activos y pasivos que componen esa unidad no han cambiado significativamente desde el cálculo del importe recuperable más reciente;

(b) el cálculo del importe recuperable más reciente, dio lugar a una cantidad que excedía del importe en libros de la unidad por un margen significativo; y

(c) basándose en un análisis de los hechos que han ocurrido, y de las circunstancias que han cambiado desde que se efectuó el cálculo más reciente del importe recuperable, la probabilidad de que la determinación del importe recuperable corriente sea inferior al importe en libros corriente de la unidad, sea remota.

Activos comunes de la entidad

100 Los activos comunes de la entidad incluyen activos del grupo o de las divisiones, como el edificio que constituye la sede social de la entidad o de una de las divisiones, el equipamiento informático de uso común o el centro de investigación de la entidad. La estructura de la entidad es la que determina si un activo en particular cumple la definición de esta Norma de activo común de la entidad, para una unidad generadora de efectivo en particular. Las características distintivas de los activos comunes son que no generan entradas de efectivo de forma independiente con respecto a otros activos o grupos de activos, y que su importe en libros no puede ser enteramente atribuido a la unidad generadora de efectivo que se esté considerando.

101 Puesto que los activos comunes de la entidad no generan entradas de efectivo de forma separada, el importe recuperable de un activo común individualmente considerado, no puede ser calculado a menos que la dirección haya decidido enajenarlo o disponer de él por otra vía. Como consecuencia de esto, si existiera algún indicio de que el activo común puede haber deteriorado su valor, el importe recuperable se determinará para la unidad generadora de efectivo, o grupo de unidades generadoras, a la que pertenezca dicho activo común, y se comparará con el importe en libros que corresponda a la unidad o grupo de unidades. Cualquier pérdida por deterioro del valor se reconocerá de acuerdo con el párrafo 104.

102 **Al comprobar si una determinada unidad generadora de efectivo ha deteriorado su valor, la entidad identificará todos los activos comunes que se relacionen con dicha unidad. Si una parte del importe en libros de un activo común de la entidad:**

(a) Puede ser distribuido de manera razonable y uniforme a esa unidad, la entidad comparará el importe en libros de la unidad, incluyendo la parte del importe en libros de los activos comunes de la entidad, con su importe recuperable. Cualquier pérdida por deterioro del valor se reconocerá de acuerdo con el párrafo 104.

(b) No puede ser distribuido de manera razonable y uniforme a la unidad, la entidad:

(i) Comparará el importe en libros de la unidad, excluyendo los activos comunes a la entidad, con su importe recuperable y reconocerá cualquier pérdida por deterioro del valor de acuerdo con el párrafo 104;

(ii) Identificará el grupo más pequeño de unidades generadoras de efectivo que incluya a la unidad generadora que se esté considerando y al cual el importe en libros de los activos comunes de la entidad puede ser distribuido sobre una base razonable y uniforme; y

(iii) Comparará el importe en libros de ese grupo de unidades generadoras de efectivo, incluyendo la parte del importe en libros de los activos comunes de la entidad atribuido a ese grupo de unidades, con el importe recuperable del grupo de unidades. Cualquier pérdida por deterioro del valor se reconocerá de acuerdo con el párrafo 104.

103 En el Ejemplo 8 se ilustra la aplicación de los anteriores requisitos a los activos comunes de la entidad.

Pérdida por deterioro del valor de una unidad generadora de efectivo

104 Se reconocerá una pérdida por deterioro del valor de una unidad generadora de efectivo (el grupo más pequeño de unidades generadoras de efectivo al que se ha distribuido el fondo de comercio o los activos comunes de la entidad) si, y sólo si, su importe recuperable fuera menor que el importe en libros de la unidad (o grupo de unidades). La pérdida por deterioro del valor se distribuirá, para reducir el importe en libros de los activos que componen la unidad (o grupo de unidades), en el siguiente orden:

(a) en primer lugar, se reducirá el importe en libros de cualquier fondo de comercio distribuido a la unidad generadora de efectivo (o grupo de unidades); y

(b) a continuación, a los demás activos de la unidad (o grupo de unidades), prorrateando en función del importe en libros de cada uno de los activos de la unidad (o grupo de unidades).

Estas reducciones del importe en libros se tratarán como pérdidas por deterioro del valor de los activos individuales, y se reconocerán de acuerdo con lo establecido en el párrafo 60.

105 Al distribuir una pérdida por deterioro del valor de conformidad con el párrafo 104, la entidad no reducirá el importe en libros de un activo por debajo del mayor valor de entre los siguientes:

(a) su valor razonable menos los costes de enajenación o disposición por otra vía (si son valorables);

(b) su valor de uso (si se pudiese determinar); y

(c) cero.

El importe de la pérdida por deterioro del valor que no pueda ser distribuida al activo en cuestión, se repartirá prorrateando entre los demás activos que compongan la unidad (o grupo de unidades).

106 Si fuera impracticable estimar el importe recuperable de cada activo individual de la unidad generadora de efectivo, esta Norma exige que se haga un reparto arbitrario de la pérdida por deterioro del valor entre los activos de la unidad que sean diferentes del fondo de comercio, puesto que todos estos activos de la unidad generadora de efectivo operan conjuntamente.

107 Si no se pudiera determinar el importe recuperable de un activo individual (véase el párrafo 67):

(a) Se reconocerá una pérdida por deterioro del valor para el activo siempre que su importe en libros fuera superior al mayor importe entre su valor razonable menos costes de enajenación o disposición por otra vía y el valor que le corresponda tras la distribución realizada según los procedimientos descritos en los párrafos 104 y 105; y

(b) No se reconocerá ninguna pérdida por deterioro del valor para el activo si la unidad generadora de efectivo en la que está incluido no hubiera sufrido ninguna pérdida por deterioro del valor. Esto será de aplicación incluso cuando el valor razonable menos costes de enajenación o disposición por otra vía del activo fuese inferior a su importe en libros.

Ejemplo

Una máquina ha sufrido una avería, pero todavía puede funcionar, aunque no tan bien como lo hacía antes. El valor razonable menos costes de enajenación o disposición por otra vía de la máquina es menor que su importe en libros. La máquina no genera entradas de efectivo de forma independiente. El menor grupo identificable de activos que incluye a la máquina y que genera entradas de efectivo que son en buena medida independientes de las entradas de efectivo generadas por otros activos, es la línea de producción en la que se encuentra instalada. El importe recuperable de la línea de producción en conjunto, muestra que ésta no ha sufrido ninguna pérdida por deterioro del valor.

Hipótesis 1: los presupuestos o previsiones aprobados por la dirección no reflejan ningún compromiso, por parte de la misma, para reemplazar la máquina.

El importe recuperable de la máquina, individualmente considerada, no puede estimarse, puesto que el valor de uso de la misma:

(a) puede ser diferente de su valor razonable menos costes de enajenación o disposición por otra vía; y

(b) puede determinarse sólo por referencia a la unidad generadora de efectivo a la que pertenece la citada máquina (la línea de producción).

La línea de producción no ha sufrido ninguna pérdida por deterioro del valor, por lo que tampoco se reconocerá deterioro del valor alguno para la máquina. No obstante, la entidad podría necesitar reconsiderar el periodo previsto para su amortización o el método seguido para calcular la misma. Es posible que sea necesario fijar un periodo de amortización menor, o un método de amortización más acelerado, para reflejar la vida útil esperada que resta a la máquina o los patrones de consumo, por parte de la entidad, de los beneficios económicos derivados del elemento.

Hipótesis 2: los presupuestos o previsiones aprobados por la dirección reflejan el compromiso de la misma para vender y reemplazar la máquina en un futuro inmediato. Los flujos de efectivo derivados de la utilización continuada del elemento, hasta su enajenación o disposición por otra vía, son insignificantes.

Puede estimarse que el valor de uso de la máquina está muy cercano a su valor razonable menos costes de enajenación o disposición por otra vía. Por tanto, el importe recuperable de la máquina puede determinarse sin tener en cuenta la unidad generadora de efectivo a la que pertenece (es decir, la línea de producción). Puesto que el valor razonable menos costes de enajenación o disposición por otra vía de la máquina es inferior a su importe en libros, se reconocerá una pérdida por deterioro del valor para el elemento.

108 Después de la aplicación de los requisitos de los párrafos 104 y 105, se reconocerá un pasivo por cualquier importe restante de una pérdida por deterioro del valor de una unidad generadora de efectivo si, y sólo si, fuera requerido por otra Norma.

Reversión de las pérdidas por deterioro del valor

109 En los párrafos 110 a 116 se establecen los requisitos para revertir una pérdida por deterioro del valor, que haya sido reconocida, en ejercicios anteriores, para un activo o para una unidad generadora de efectivo. En ellos se utiliza el término "activo", pero son aplicables tanto a un activo considerado individualmente como a una unidad generadora de efectivo. Los requisitos adicionales para un activo individual se establecen en los párrafos 117 a 121, para una unidad generadora de efectivo en los párrafos 122 y 123, y para el fondo de comercio en los párrafos 124 y 125.

110 La entidad evaluará, en cada fecha del balance, si existe algún indicio de que la pérdida por deterioro del valor reconocida, en ejercicios anteriores, para un activo distinto del fondo de comercio, ya no existe o podría haber disminuido. Si existiera tal indicio, la entidad estimará de nuevo el importe recuperable del activo.

111 Al evaluar si existen indicios de que la pérdida por deterioro del valor, reconocida en ejercicios anteriores para un activo distinto del fondo de comercio, ya no existe o podría haber disminuido en su cuantía, la entidad considerará, como mínimo, los siguientes indicios:

Fuentes externas de información

(a) existen indicios observables de que el valor de mercado del activo ha aumentado significativamente durante el ejercicio.

(b) Durante el ejercicio, han tenido, o van a tener lugar en un futuro inmediato, cambios significativos con un efecto favorable para la entidad, referentes al entorno legal, económico, tecnológico o de mercado en los que ésta opera, o bien en el mercado al cual va destinado el activo en cuestión.

(c) Durante el ejercicio, los tipos de interés de mercado u otros tipos de mercado de rendimiento de inversiones, han experimentado decrementos que probablemente afecten al tipo de descuento utilizado para calcular el valor de uso del activo, de forma que su importe recuperable haya aumentado de forma significativa.

Fuentes internas de información

(d) Cambios significativos con un efecto desfavorable para la entidad, que tengan lugar durante el ejercicio o se espere que ocurran en un futuro inmediato, en la forma o manera en que se usa o se espera usar el activo. Estos cambios incluyen los costes en los que se haya incurrido durante el ejercicio para mejorar o desarrollar el rendimiento del activo o reestructurar la actividad a la que dicho activo pertenece.

(e) Se dispone de evidencia procedente de informes internos que indica que el rendimiento económico del activo es, o va a ser, mejor que el esperado.

112 Los indicios de potenciales reducciones de la pérdida por deterioro del valor del párrafo 111 son un reflejo, fundamentalmente, de los indicios de la existencia de potenciales pérdidas por deterioro del valor recogidos en el párrafo 12.

113 Si existieran indicios de que una pérdida por deterioro del valor, reconocida para un activo distinto del fondo de comercio, ya no existe o ha disminuido, esto podría indicar que la vida útil restante, el método de amortización o el valor residual podrían necesitar ser revisados y ajustados de acuerdo con la Norma que sea aplicable al activo, incluso si no se revirtiera la pérdida por deterioro del valor para dicho activo.

114 Se revertirá la pérdida por deterioro del valor reconocida en ejercicios anteriores para un activo, distinto del fondo de comercio, si, y sólo si, se hubiese producido un cambio en las estimaciones utilizadas, para determinar el importe recuperable del mismo, desde que se reconoció la última pérdida por deterioro. Si este fuera el caso, se aumentará el importe en libros del activo hasta que alcance su importe recuperable, excepto lo dispuesto en el párrafo 117. Este incremento se designa como una reversión de la pérdida por deterioro del valor.

115 La reversión de una pérdida por deterioro del valor refleja un aumento en el potencial estimado de servicio del activo, ya sea por su utilización o por su venta, desde el momento en que la entidad reconoció la última pérdida por deterioro del valor del activo. El párrafo 130 exige a la entidad identificar los cambios en las estimaciones que han producido el incremento en el potencial estimado de servicio. Son ejemplos de cambios en las estimaciones:

(a) un cambio en la base del importe recuperable (es decir, cuando el importe recuperable se base en el valor razonable menos costes de enajenación o disposición por otra vía o en el valor de uso);

(b) si el importe recuperable se calculaba a partir del valor de uso, un cambio en la cuantía o en el calendario de los flujos de efectivo futuros estimados, o en el tipo de descuento; o

(c) si el importe recuperable se calculaba a partir del valor razonable menos costes de enajenación o disposición por otra vía, un cambio en la estimación de los componentes del valor razonable menos costes de enajenación o disposición por otra vía.

116 El valor de uso de un activo puede ser superior a su importe en libros, simplemente porque el valor actual de los flujos de efectivo futuros aumente a medida que éstos se encuentren más próximos al momento presente. No obstante, el potencial de servicio del activo puede no haber variado. Por tanto, una pérdida por deterioro del valor no se revertirá por causa del paso del tiempo (en ocasiones a esto se le denomina "reversión del proceso de descuento"), incluso si el importe recuperable del activo llegue a ser mayor que su importe en libros.

Reversión de la pérdida por deterioro del valor de un activo individual

117 El importe en libros de un activo, distinto del fondo de comercio, incrementado tras la reversión de una pérdida por deterioro del valor, no excederá al importe en libros que podría haberse obtenido (neto de amortización) si no se hubiese reconocido una pérdida por deterioro del valor para dicho activo en ejercicios anteriores.

118 Cualquier incremento en el importe en libros de un activo, distinto del fondo de comercio, por encima del importe en libros que podría haberse obtenido (neto de amortización), si no se hubiese reconocido una pérdida por deterioro del valor en ejercicios anteriores, es una revalorización del activo. Para contabilizar estas revalorizaciones, la entidad utilizará la Norma aplicable al activo.

119 La reversión de una pérdida por deterioro del valor en un activo, distinto del fondo de comercio, se reconocerá en el resultado del ejercicio, a menos que el activo se contabilizase según su valor revalorizado, siguiendo otra Norma (por ejemplo, el modelo de revalorización de la NIC 16). Cualquier reversión de la pérdida por deterioro del valor de valor, en un activo previamente revalorizado, se tratará como un aumento por revalorización de acuerdo con esa otra Norma.

120 Una reversión de una pérdida por deterioro del valor correspondiente a un activo revaluado se reconoce en otro resultado global e incrementa el superávit de revalorización de ese activo. Sin embargo, y en la medida en que la pérdida por deterioro del valor del mismo activo revalorizado haya sido reconocida previamente en el resultado del ejercicio, la reversión también se reconocerá en el resultado del ejercicio.

121 Después de haber reconocido una reversión de la pérdida por deterioro del valor, los cargos por amortización del activo se ajustarán para los ejercicios futuros, con el fin de distribuir el importe en libros revisado del activo menos su eventual valor residual, de una forma sistemática a lo largo de su vida útil restante.

Reversión de la pérdida por deterioro del valor de una unidad generadora de efectivo

122 El importe de la reversión de una pérdida por deterioro del valor en una unidad generadora de efectivo, se distribuirá entre los activos de esa unidad, exceptuando el fondo de comercio, prorrateando su cuantía en función del importe en libros de tales activos. Esos incrementos del importe en libros se tratarán como reversiones de las pérdidas por deterioro del valor para los activos individuales, y se reconocerán de acuerdo con el párrafo 119.

123 Al distribuir la reversión de una pérdida por deterioro del valor correspondiente a una unidad generadora de efectivo siguiendo lo establecido en el párrafo 122, el importe en libros de cada activo no debe ser aumentado por encima del menor de:

(a) su importe recuperable (si pudiera determinarse); y

(b) el importe en libros (neto de amortización o depreciación) que se hubiera determinado de no haberse reconocido la pérdida por deterioro del valor del activo en los ejercicios anteriores.

El importe de la reversión de la pérdida por deterioro del valor que no se pueda distribuir a los activos siguiendo el criterio anterior, se prorrateará entre los demás activos que compongan la unidad, exceptuando el fondo de comercio.

Reversión de la pérdida por deterioro del valor del fondo de comercio

124 Una pérdida por deterioro del valor reconocida en el fondo de comercio no revertirá en los ejercicios posteriores.

125 La NIC 38 *Activos intangibles*, prohíbe el reconocimiento de un fondo de comercio generado internamente. Cualquier incremento en el importe recuperable del fondo de comercio, en los ejercicios siguientes al reconocimiento de una pérdida por deterioro del valor, será probablemente un aumento del fondo de comercio generado internamente, y no una reversión de la pérdida por deterioro del valor reconocida para el fondo de comercio adquirido.

Información a revelar

126 La entidad revelará, para cada clase de activos, la siguiente información:

(a) el importe de las pérdidas por deterioro del valor reconocidas en el resultado del ejercicio, así como la partida o partidas de la cuenta de resultados en las que tales pérdidas por deterioro del valor estén incluidas.

(b) el importe de las reversiones de pérdidas por deterioro del valor reconocidas en el resultado del ejercicio, así como la partida o partidas de la cuenta de resultados en que tales reversiones estén incluidas.

(c) el importe de las pérdidas por deterioro del valor de activos revalorizados reconocidas en otro resultado global durante el ejercicio.

(d) el importe de las reversiones de pérdidas por deterioro del valor de activos revalorizados reconocidas en otro resultado global durante el ejercicio.

127 Una clase de activos es un grupo de activos que tienen similar naturaleza y utilización en las actividades de la entidad.

128 La información exigida por el párrafo 126 puede presentarse junto con otros datos revelados, para cada clase de activos. Por ejemplo, esa información podría estar incluida en una conciliación del importe en libros del inmovilizado material al comienzo y al final del ejercicio, como requiere la NIC 16.

129 Una entidad que revele información segmentada de acuerdo con la NIIF 8 revelará, para cada uno de los segmentos, la siguiente información:

(a) el importe de las pérdidas por deterioro del valor reconocidas, tanto en el resultado del ejercicio como en otro resultado global durante el ejercicio.

(b) el importe correspondiente a las reversiones de pérdidas por deterioro del valor, reconocidas tanto en el resultado del ejercicio, como en otro resultado global durante el ejercicio.

130 La entidad revelará la siguiente información respecto de un activo individual (incluyendo el fondo de comercio) o una unidad generadora de efectivo en relación con los cuales se haya reconocido o revertido una pérdida por deterioro del valor durante el ejercicio:

(a) los eventos y circunstancias que han llevado al reconocimiento o a la reversión de la pérdida por deterioro del valor;

(b) el importe de la pérdida por deterioro del valor reconocida o revertida;

(c) para cada activo individual:

(i) la naturaleza del activo; y

(ii) si la entidad presentase información segmentada de acuerdo con la NIIF 8, el segmento principal al que pertenece el activo.

(d) para cada unidad generadora de efectivo:

(i) **una descripción de la unidad generadora de efectivo (por ejemplo si se trata de una línea de productos, una fábrica, una operación de negocios, un área geográfica, o un segmento de información de la entidad, según se definen en la NIIF 8);**

(ii) **el importe de la pérdida por deterioro del valor reconocida o revertida en el ejercicio, por cada clase de activos y, si la entidad presenta información segmentada de acuerdo con la NIIF 8, por cada segmento principal de información; y**

(iii) **si la agregación de los activos, para identificar la unidad generadora de efectivo, ha cambiado desde la anterior estimación del importe recuperable de la unidad generadora de efectivo (si lo hubiera), una descripción de la forma anterior y actual de llevar a cabo la agrupación, así como las razones para modificar el modo de identificar la unidad en cuestión.**

(e) **el importe recuperable del activo (o de la unidad generadora de efectivo) y la indicación de si el importe recuperable del activo (o de la unidad generadora de efectivo) es su valor razonable menos los costes de enajenación o disposición por otra vía o su valor de uso;**

(f) **en el caso de que el importe recuperable sea el valor razonable menos los costes de enajenación o disposición por otra vía, la entidad revelará la siguiente información:**

i) **el nivel de la jerarquía de valor razonable (véase la NIIF 13) en el que la valoración del valor razonable del activo (o de la unidad generadora de efectivo) se clasifica de forma íntegra (sin tener en cuenta si los «costes de enajenación o disposición por otra vía» son observables),**

ii) **respecto de las valoraciones del valor razonable clasificadas en los niveles 2 y 3 de la jerarquía de valor razonable, una descripción de la técnica o técnicas de valoración empleadas para calcular el valor razonable menos los costes de enajenación o disposición por otra vía; si se ha producido un cambio en la técnica de valoración, la entidad revelará el cambio y los motivos para llevarlo a cabo, y**

iii) **respecto de las valoraciones del valor razonable clasificadas en los niveles 2 y 3 de la jerarquía de valor razonable, cada hipótesis clave sobre la cual la dirección haya basado su determinación del valor razonable menos los costes de enajenación o disposición por otra vía; hipótesis clave son aquellas a las que el importe recuperable del activo (o de la unidad generadora de efectivo) es más sensible; la entidad revelará también el tipo o tipos de descuento utilizados en la valoración corriente y la valoración anterior, si se utiliza una técnica de valor actual para calcular el valor razonable menos los costes de enajenación o disposición por otra vía;**

(g) **en el caso de que el importe recuperable sea el valor de uso, el tipo o tipos de descuento utilizados en las estimaciones actuales y en las efectuadas anteriormente (si las hubiera) del valor de uso.**

131 **La entidad deberá revelar la siguiente información para el conjunto de todas las pérdidas por deterioro del valor y reversiones de las mismas, reconocidas durante el ejercicio, para las cuales no se haya revelado información de acuerdo con el párrafo 130:**

(a) **las principales clases de activos afectados por las pérdidas por deterioro del valor, y las principales clases de activos afectadas por las reversiones de las pérdidas por deterioro del valor.**

(b) **los principales eventos y circunstancias que han llevado al reconocimiento de estas pérdidas por deterioro del valor y las reversiones de las pérdidas por deterioro del valor.**

132 Se aconseja a la entidad que revele información acerca de las hipótesis utilizadas para determinar, durante el ejercicio, el importe recuperable de los activos (o de las unidades generadoras de efectivo). No obstante, el párrafo 134 exige a la entidad revelar información sobre las estimaciones utilizadas para determinar el importe recuperable de una unidad generadora de efectivo, cuando el fondo de comercio o un activo intangible con una vida útil indefinida se encuentren incluidos en el importe en libros de esa unidad.

133 **Si, de acuerdo con el párrafo 84, alguna parte del fondo de comercio adquirido en una combinación de negocios durante el ejercicio no ha sido distribuida a ninguna unidad generadora de efectivo (o grupo de unidades) en la fecha de los estados financieros, se revelarán tanto el importe del fondo de comercio no distribuido como las razones por las que ese importe sobrante no se distribuyó.**

Estimaciones utilizadas para valorar el importe recuperable de las unidades generadoras de efectivo que contienen un fondo de comercio o activos intangibles con vidas útiles indefinidas

134 **La entidad revelará la información exigida en las letras a) a f) siguientes para cada unidad generadora de efectivo (o grupo de unidades) para la que el importe en libros del fondo de comercio o de los activos intangibles con vidas útiles indefinidas, que se hayan distribuido a esa unidad (o grupo de unidades), sea significativo en comparación con el importe en libros total del fondo de comercio o de los activos intangibles con vidas útiles indefinidas de la entidad, respectivamente:**

(a) El importe en libros del fondo de comercio distribuido a la unidad (o grupo de unidades).

(b) El importe en libros de los activos intangibles con vidas útiles indefinidas distribuido a la unidad (o grupo de unidades).

(c) la base sobre la cual ha sido determinado el importe recuperable de la unidad (o grupo de unidades) (es decir, valor de uso o valor razonable menos los costes de enajenación o disposición por otra vía);

(d) Si el importe recuperable de la unidad (o grupo de unidades) estuviera basado en el valor de uso:

(i) cada hipótesis clave sobre la cual la dirección ha basado sus proyecciones de flujos de efectivo para el período cubierto por los presupuestos o previsiones más recientes. Hipótesis clave son aquellas a las que el importe recuperable de las unidades (o grupos de unidades) es más sensible.

(ii) Una descripción del enfoque utilizado por la dirección para determinar el valor o valores asignados a cada hipótesis clave; así como si dichos valores reflejan la experiencia pasada o, en su caso, si son uniformes con las fuentes de información externas y, si no lo fueran, cómo y porqué difieren de la experiencia pasada o de las fuentes de información externas.

(iii) El periodo sobre el cual la dirección ha proyectado los flujos de efectivo basados en presupuestos o previsiones aprobados por la dirección y, cuando se utilice un periodo superior a cinco años para una unidad generadora de efectivo (o grupo de unidades), una explicación de las causas que justifican ese periodo más largo.

(iv) La tasa de crecimiento empleada para extrapolar las proyecciones de flujos de efectivo más allá del periodo cubierto por los presupuestos o previsiones más recientes, así como la justificación pertinente si se hubiera utilizado una tasa de crecimiento que exceda la tasa media de crecimiento a largo plazo para los productos, industrias, o para el país o países en los cuales opere la entidad, o para el mercado al que la unidad (o grupo de unidades) se dedica.

(v) El tipo o tipos de descuento aplicados a las proyecciones de flujos de efectivo.

(e) si el importe recuperable de la unidad (o grupo de unidades) estuviera basado en el valor razonable menos los costes de enajenación o disposición por otra vía, la técnica de valoración empleada para valorar el valor razonable menos los costes de enajenación o disposición por otra vía. No se requiere que una entidad revele la información requerida por la NIIF 13. Si el valor razonable menos los costes de enajenación o disposición por otra vía no se ha valorado empleando un precio cotizado para una unidad (o grupo de unidades) idéntica la entidad deberá revelar la información siguiente:

(i) cada hipótesis clave sobre la cual la dirección haya basado su determinación del valor razonable menos los costes de enajenación o disposición por otra vía. Hipótesis clave son aquellas a las que el importe recuperable de las unidades (o grupos de unidades) es más sensible.

(ii) Una descripción del enfoque utilizado por la dirección para determinar el valor (o valores) asignados a cada hipótesis clave, si dichos valores reflejan la experiencia pasada o, si procede, si son coherentes con las fuentes de información externas y, si no lo fueran,

cómo y porqué difieren de la experiencia pasada o de las fuentes de información externas.

(iiA) el nivel de la jerarquía de valor razonable (véase la NIIF 13) en el que la valoración del valor razonable se clasifica de forma íntegra (sin tener en cuenta la observabilidad de los «costes de enajenación o disposición por otra vía»).

(iiB) si se ha producido un cambio en la técnica de valoración, el cambio y los motivos para llevarlo a cabo.

Si el valor razonable menos costes de enajenación o disposición por otra vía se determinase utilizando proyecciones de flujos de efectivo descontados, también se revelará la siguiente información:

(iii) El periodo en el que la dirección ha proyectado los flujos de efectivo.

(iv) La tasa de crecimiento utilizada para extrapolar las proyecciones de flujos de efectivo.

(v) El tipo o tipos de descuento aplicados a las proyecciones de flujos de efectivo.

(f) Si un cambio razonablemente posible en una hipótesis clave, sobre la cual la dirección haya basado su determinación del importe recuperable de la unidad (o grupo de unidades), supusiera que el importe en libros de la unidad (o grupo de unidades) excediera a su importe recuperable:

(i) la cantidad por la cual el importe recuperable de la unidad (o grupo de unidades) excede su importe en libros.

(ii) el valor asignado a la o las hipótesis clave.

(iii) el importe por el que debe cambiar el valor o valores asignados a la hipótesis clave para que, tras incorporar al valor recuperable todos los efectos que sean consecuencia de ese cambio sobre otras variables usadas para medir el importe recuperable, se iguale dicho importe recuperable de la unidad (o grupo de unidades) a su importe en libros.

135 Si la totalidad o una parte del importe en libros del fondo de comercio, o de los activos intangibles con vidas útiles indefinidas, ha sido distribuido entre múltiples unidades generadoras de efectivo (o grupos de unidades), y el importe así atribuido a cada unidad (o grupo de unidades) no fuera significativo en comparación con el importe en libros total del fondo de comercio o de los activos intangibles con vidas útiles indefinidas de la entidad, se revelará ese hecho junto con la suma del importe en libros del fondo de comercio o activos intangibles con vidas útiles indefinidas atribuido a tales unidades (o grupos de unidades). Además, si el importe recuperable de alguna de esas unidades (o grupos de unidades) está basado en las mismas hipótesis clave y la suma de los importes en libros del fondo de comercio o de los activos intangibles con vidas útiles indefinidas distribuido entre esas unidades fuera significativo en comparación con el importe en libros total del fondo de comercio o de los activos intangibles con vidas indefinidas de la entidad, ésta revelará este hecho, junto con:

(a) La suma del importe en libros del fondo de comercio distribuido entre esas unidades (o grupos de unidades).

(b) La suma del importe en libros de los activos intangibles con vidas útiles indefinidas distribuido entre esas unidades (o grupos de unidades).

(c) Una descripción de las hipótesis clave.

(d) Una descripción del enfoque utilizado por la dirección para determinar el valor o valores asignados a cada hipótesis clave; así como si dichos valores reflejan la experiencia pasada o, en su caso, si son uniformes con las fuentes de información externa y, si no lo fueran, cómo y porqué difieren de la experiencia pasada o de las fuentes de información externas.

(e) Si un cambio razonablemente posible en una hipótesis clave, sobre la cual la dirección haya basado su determinación del importe recuperable de la unidad (o grupo de unidades), supusiera que el importe en libros de la unidad (o grupo de unidades) excediera a su importe recuperable:

(i) la cantidad por la cual el importe recuperable de la unidad (o grupo de unidades) excede su importe en libros.

(ii) el valor asignado a la o las hipótesis clave.

(iii) el importe por el que debe cambiar el valor o valores asignados a la hipótesis clave para que, tras incorporar al valor recuperable todos los efectos que sean consecuencia de ese cambio sobre otras variables utilizadas para medir el importe recuperable, se iguale dicho importe recuperable de la unidad (o grupo de unidades) a su importe en libros.

136 Los cálculos más recientes del importe recuperable de una unidad (o grupo de unidades) efectuados en el ejercicio anterior podrían, de acuerdo con el párrafo 24 o 99, trasladarse y ser utilizados en la comprobación del deterioro del valor para esa unidad (o grupo de unidades) en el ejercicio corriente si se cumplen los requisitos específicos. Si éste fuera el caso, la información para esa unidad (o grupo de unidades) se incorporarán dentro de la información a revelar exigida por los párrafos 134 y 135, relativa al traslado de un ejercicio a otro de los cálculos del importe recuperable.

137 El ejemplo 9 ilustra la información a revelar exigida por los párrafos 134 y 135.

Disposiciones transitorias y fecha de vigencia

139 Una entidad aplicará esta Norma:

(a) al fondo de comercio y a los activos intangibles adquiridos en una combinación de negocios para los cuales la fecha del acuerdo sea a partir del 31 de marzo de 2004; y

(b) a los demás activos de forma prospectiva, desde el comienzo del primer ejercicio anual que comience a partir del 31 de marzo de 2004.

140 Se aconseja a las entidades a las que se aplique el párrafo 139, que apliquen los requerimientos de esta Norma antes de las fechas de vigencia especificadas en el párrafo 139. No obstante, si la entidad aplicase esta Norma antes de esas fechas efectivas, también aplicará al mismo tiempo la NIIF 3 y la NIC 38 (revisada en 2004).

140A NIC 1 *Presentación de estados financieros* (revisada en 2007) modificó la terminología utilizada en las NIIF. Además modificó los párrafos 61, 120, 126 y 129. Una entidad aplicará esas modificaciones para ejercicios anuales que comiencen a partir del 1 de enero de 2009. Si una entidad aplica la NIC 1 (revisada en 2007) a ejercicios anteriores, las modificaciones se aplicarán también a esos ejercicios.

140B La NIIF 3 (revisada por el Consejo de Normas Internacionales de Contabilidad en 2008) modifica los párrafos 65, 81, 85 y 139; elimina los párrafos 91 a 95 y 138 y añade el Apéndice C. Una entidad aplicará estas modificaciones a los ejercicios que comiencen a partir del 1 de julio de 2009. Si una entidad aplica la NIIF 3 (revisada en 2008) a ejercicios anteriores, las modificaciones se aplicarán también a esos ejercicios.

140C El párrafo 134(e) fue modificado por el documento *Mejoras de las Normas e Interpretaciones* emitido en mayo de 2008. Una entidad aplicará esas modificaciones en los ejercicios anuales que comiencen a partir del 1 de enero de 2009. Se permite su aplicación anticipada. Si una entidad aplicase las modificaciones en un ejercicio que comience con anterioridad, revelará este hecho.

140D *Coste de una inversión en una dependiente, entidad controlada de forma conjunta o asociada* (Modificaciones de la NIIF 1 *Adopción por primera vez de las Normas Internacionales de Información Financiera* y NIC 27), emitido en mayo de 2008, añadió el párrafo 12(h). Una entidad aplicará esas modificaciones prospectivamente a los ejercicios anuales que comiencen a partir del 1 enero de 2009. Se permite su aplicación anticipada. Si una entidad aplicara las modificaciones correspondientes de los párrafos 4 y 38A de la NIC 27 a ejercicios anteriores, aplicará al mismo tiempo, la modificación del párrafo 12(h).

140E Con las *Mejoras de las NIIF* emitidas en abril de 2009 se modificó el párrafo 80(b). Las entidades aplicarán esas modificaciones de forma prospectiva a los ejercicios anuales que comiencen a partir del 1 enero de 2010. Se permite su aplicación anticipada. Si una entidad aplicase las modificaciones en un ejercicio que comience con anterioridad, revelará ese hecho.

140F [Eliminado]

140G [Eliminado]

140H La NIIF 10 y la NIIF 11, publicadas en mayo de 2011, modificaron el párrafo 4, el encabezamiento del párrafo 12, letra (h), y el propio párrafo 12, letra (h). Una entidad aplicará esas modificaciones cuando aplique la NIIF 10 y la NIIF11.

140I La NIIF 13, publicada en mayo de 2011, modifica los párrafos 5, 6, 12, 20, 78, 105, 111, 130 y 134, suprime los párrafos 25 a 27 y añade los párrafos 25A y 53A. Una entidad aplicará esas modificaciones cuando aplique la NIIF 13.

140J En mayo de 2013 se modificaron los párrafos 130 y 134 y el encabezamiento que antecede al párrafo 138 (en la versión inglesa). Las entidades aplicarán esas modificaciones de forma retroactiva a los ejercicios anuales que comiencen a partir del 1 de enero de 2014. Se permite su aplicación anticipada. La entidad no aplicará estas modificaciones en ejercicios (incluidos los ejercicios comparativos) en los que no aplique también la NIIF 13.

140K [Eliminado]

140L La NIIF 15 *Ingresos ordinarios procedentes de contratos con clientes*, emitida en mayo de 2014, modificó el párrafo 2. Las entidades aplicarán esa modificación cuando apliquen la NIIF 15.

140M La NIIF 9 emitida en julio de 2014 modificó los párrafos 2, 4 y 5 y eliminó los párrafos 140F, 140G y 140K. Las entidades aplicarán esas modificaciones cuando apliquen la NIIF 9.

140N La NIIF 17, emitida en mayo de 2017, modificó el párrafo 2. *Las Modificaciones de la NIIF 17*, emitidas en junio de 2020, modificaron nuevamente el párrafo 2. Las entidades aplicarán esas modificaciones cuando apliquen la NIIF 17.

Derogación de la NIC 36 (emitida en 1998)

141 Esta Norma reemplaza a la NIC 36 *Deterioro del valor de los activos* (emitida en 1998).

Apéndice A
Empleo de las técnicas de valor actual para calcular el valor de uso

Este Apéndice es parte integrante de la Norma En él se suministran directrices para utilizar las técnicas de valor actual en la determinación del valor de uso. Aunque en la guía se usa el término "activo", es igualmente de aplicación a grupos de activos que formen una unidad generadora de efectivo.

Los componentes del cálculo del valor actual

A1 Los siguientes elementos, tomados conjuntamente, captan las diferencias económicas entre activos:

(a) una estimación de los flujos de efectivo futuros, o en casos más complejos, de las series de flujos de efectivo que la entidad espere obtener del activo;

(b) expectativas sobre las posibles variaciones en el importe o calendario de aparición de esos flujos de efectivo futuros;

(c) el valor temporal del dinero, representado por el tipo de interés de mercado sin riesgo;

(d) el precio por la presencia de incertidumbre inherente en el activo; y

(e) otros factores, algunos de los cuales no son identificables (como la iliquidez), que los participantes en el mercado reflejarían al valorar los flujos de efectivo futuros que la entidad espera obtener del activo.

A2 Este Apéndice contrasta dos enfoques para calcular el valor actual, cualquiera de ellos se puede aplicar, dependiendo de las circunstancias, para estimar el valor de uso de un activo. Bajo el enfoque 'tradicional' los ajustes correspondientes a los factores (b) hasta (e), descritos en el párrafo A1, se recogen de forma implícita en el tipo de descuento. Bajo el enfoque del "flujo de efectivo esperado", los factores (b), (d) y (e) causan ajustes para alcanzar unos flujos de efectivo esperados que se ajusten al riesgo. Cualquiera que sea el enfoque que la entidad adopte para reflejar las expectativas sobre las posibles variaciones en el importe o calendario de aparición de los flujos de efectivo futuros, el resultado final deberá reflejar el valor actual esperado de los flujos de efectivo futuros, es decir, a través de la media ponderada de todos los resultados posibles.

Principios generales

A3 Las técnicas empleadas para estimar los flujos de efectivo futuros y el tipo de interés variarán de una situación a otra, dependiendo de las circunstancias que rodeen al activo en cuestión. No obstante, los principios generales siguientes guían cualquier aplicación de las técnicas de valor actual en la medición de activos.

(a) Los tipos de interés, utilizados para descontar los flujos de efectivo, reflejarán hipótesis que sean uniformes con las inherentes a los flujos de efectivo estimados. De otro modo, el efecto de algunas hipótesis puede ser tenido en cuenta dos veces o bien ignorado. Por ejemplo, podría aplicarse un tipo de descuento del 12% a los flujos de efectivo contractuales de un préstamo concedido. Ese tipo refleja las expectativas sobre los futuros impagos de préstamos con características particulares. Ese mismo tipo del 12% no debería ser usado para descontar flujos de efectivo esperados, ya que dichos flujos de efectivo ya reflejan las hipótesis sobre futuros impagos que se asumen.

(b) Los flujos de efectivo estimados y los tipos de descuento deben estar libres de sesgo y de otros factores no relacionados con el activo en cuestión. Por ejemplo, la sobreestimación deliberada de los flujos de efectivo netos estimados, con el fin de aparentar rentabilidad futura de un activo, introduce un sesgo en la valoración.

(c) Los flujos de efectivo estimados o los tipos de descuento deben ser reflejo del rango de los resultados posibles, pero no del desenlace más probable, ni tampoco del importe máximo o mínimo posible.

Enfoques tradicional y del efectivo esperado para el cálculo del valor actual

Enfoque tradicional

A4 Las aplicaciones contables del valor actual han usado tradicionalmente un único conjunto de flujos de efectivo estimados, y un único tipo de descuento, descrito a menudo como "el tipo que corresponde al riesgo". En efecto, el enfoque tradicional asume por convención que un único tipo de interés puede incorporar todas las expectativas sobre los flujos de efectivo futuros, así como la prima de riesgo apropiada. En consecuencia, el enfoque tradicional pone mayor énfasis en la selección del tipo de descuento.

A5 En algunas circunstancias, tales como aquéllas en las que pueden observarse activos comparables en el mercado, el enfoque tradicional es relativamente fácil de aplicar. Para activos con flujos de efectivo contractuales, resulta uniforme con la manera en que los partícipes en el mercado describen los activos, como cuando dicen "un bono al 12 por ciento".

A6 Sin embargo, el enfoque tradicional puede no resultar apropiado para tratar algunos problemas complejos de valoración, tales como la valoración de activos no financieros, en los que no exista mercado ni para la partida ni para otros elementos comparables. La correcta búsqueda del "tipo que corresponde al riesgo" exige analizar, al menos, dos elementos –el activo que se puede encontrar en el mercado y tiene un tipo de interés observable y el activo que está siendo valorado–. El tipo de descuento apropiado para los flujos de efectivo que están siendo valorados, debe inferirse del tipo de interés observable en ese otro activo. Para hacer esa inferencia, las características de los flujos de efectivo del otro activo deben ser similares a aquellas inherentes al activo que esta siendo objeto de valoración. En consecuencia, el evaluador debe hacer lo siguiente:

(a) identificar el conjunto de flujos de efectivo que se van a descontar;

(b) identificar otro activo en el mercado que aparente tener características similares en sus flujos de efectivo;

(c) comparar los conjuntos de flujos de efectivo de los dos elementos, para asegurarse de que son similares (por ejemplo, ¿ambos son flujos de efectivo contractuales, o uno es contractual y el otro es un flujo de efectivo estimado?);

(d) evaluar si existe un componente en uno de los elementos que no está presente en el otro (por ejemplo, ¿la liquidez de uno es menor que la del otro?); y

(e) evaluar si es probable que ambos conjuntos de flujos de efectivo se comporten (esto es, varíen), de un modo similar ante un cambio en las condiciones económicas.

Enfoque del flujo de efectivo esperado

A7 El enfoque del flujo de efectivo esperado es, en algunas situaciones, una herramienta de valoración más efectiva que el enfoque tradicional. En el desarrollo de la valoración, el enfoque del flujo de efectivo esperado emplea todas las expectativas sobre los posibles flujos de efectivo, en lugar de un único flujo de efectivo más probable. Por ejemplo, un flujo de efectivo podría ser de 100 u.m., 200 u.m. o 300 u.m., con probabilidades del 10, 60 y 30 por ciento, respectivamente. El flujo de efectivo esperado es de 220 u.m. El enfoque del flujo de efectivo esperado difiere del enfoque tradicional al centrarse en el análisis directo de los flujos de efectivo en cuestión y en pronunciamientos más explícitos sobre las hipótesis empleadas en la valoración.

A8 El enfoque del flujo de efectivo esperado permite también usar las técnicas del valor actual cuando la distribución temporal de los flujos de efectivo está sometida a incertidumbre. Por ejemplo, un flujo de efectivo de 1.000 u.m. podría recibirse en uno, dos o tres años con probabilidades del 10 por ciento, 60 por ciento y 30 por ciento, respectivamente. El siguiente ejemplo muestra el cálculo del valor actual esperado en esa situación.

Valor actual de 1.000 u.m. en 1 año al 5%	952,38 u.m.	
Probabilidad	10,00%	95,24 u.m.
Valor actual de 1.000 u.m. en 2 años al 5,25%	902,73 u.m.	

Probabilidad	60,00%	541,64 u.m.
Valor actual de 1.000 u.m. en 3 años al 5,50%	851,61 u.m.	
Probabilidad	30,00%	255,48 u.m.
Valor actual esperado		892,36 u.m.

A9 El valor actual esperado de 892,36 u.m. difiere de la noción tradicional de la mejor estimación de 902,73 u.m. (que corresponde a la probabilidad del 60 por ciento). El cálculo del valor actual tradicional, aplicado a este ejemplo, requiere una decisión sobre cuál de los posibles calendarios de aparición en el tiempo de los flujos de efectivo se emplea y, de acuerdo con ello, no reflejaría las probabilidades de otros posibles calendarios de aparición de los flujos. Esto es debido a que el tipo de descuento, dentro del cálculo del valor actual tradicional, no puede reflejar las incertidumbres sobre la distribución temporal.

A10 El empleo de probabilidades es un elemento esencial del enfoque del flujo de efectivo esperado. Algunos se cuestionan si la asignación de probabilidades a las estimaciones altamente subjetivas sugiere una precisión mayor de la que, en realidad, existe. Sin embargo, la adecuada aplicación del enfoque tradicional (como se describe en el párrafo A6), requiere la misma estimación y subjetividad sin darse la transparencia de cálculo que tiene el enfoque del flujo de efectivo esperado.

A11 Muchas de las estimaciones desarrolladas en la práctica actual ya incorporan, informalmente, los elementos del flujo de efectivo esperado. Además, los contables, a menudo, se enfrentan con la necesidad de valorar un activo utilizando información limitada acerca de las probabilidades de los posibles flujos de efectivo. Por ejemplo, un contable podría encontrarse ante las siguientes situaciones:

(a) El importe estimado se sitúa en algún lugar entre 50 u.m. y 250 u.m., sin que ningún importe dentro del rango sea más probable que cualquier otro. A partir de esa información limitada, el flujo de efectivo esperado es de 150 u.m. [(50+250)/2].

(b) El importe estimado se sitúa en algún lugar entre 50 u.m. y 250 u.m., siendo el importe más probable 100 u.m. Sin embargo, las probabilidades asociadas a cada importe son desconocidas. A partir de esa información limitada, el flujo de efectivo esperado es 133,33 u.m. [(50+100+250)/3].

(c) El importe estimado será 50 u.m. (con el 10 por ciento de probabilidad), 250 u.m. (con el 30 por ciento de probabilidad), ó 100 u.m. (con el 60 por ciento de probabilidad). A partir de esa información limitada, el flujo de efectivo esperado es 140 u.m. [(50 x 0,10) + (250 x 0,30) + (100 x 0,60)].

En cada caso, el flujo de efectivo estimado esperado proporcionará, con toda probabilidad, una mejor estimación del valor de uso que el importe mínimo, más probable o máximo tomados de forma aislada.

A12 La aplicación del enfoque del flujo de efectivo esperado está sujeta a la restricción coste-beneficio. En algunos casos, una entidad podría tener acceso a muchos datos y podría ser capaz de desarrollar múltiples escenarios de flujos de efectivo. En otros casos, la entidad no podría obtener más que una idea o pronunciamiento general sobre la variabilidad de los flujos de efectivo, sin incurrir en costes sustanciales. La entidad necesita equilibrar el coste de obtener información adicional comparándolo con la relevancia adicional que tal información proporcionará a la valoración.

A13 Algunos mantienen que las técnicas del flujo de efectivo esperado son inapropiadas para la valoración de un elemento individual o para un elemento con un número limitado de posibles resultados. Los partidarios de esta opinión exponen el ejemplo de un activo con dos posibles resultados: un 90 por ciento de probabilidad de que el flujo de efectivo sea 10 u.m. y un 10 por ciento de probabilidad de que sea 1.000 u.m. Observan que el flujo de efectivo esperado en ese ejemplo es 109, y critican ese resultado, por considerar que no es representativo de ninguno de los importes que podrían, en última instancia, ser pagados.

A14 Aserciones como la expuesta en el párrafo anterior sólo reflejan el desacuerdo implícito con el objetivo de valoración. Si el objetivo es la acumulación de costes en los que se va a incurrir, el flujo de efectivo esperado podría no producir una estimación fiable y realista de los costes esperados. Sin embargo, esta Norma se ocupa de la valoración del importe recuperable de un activo. El importe recuperable del activo, en el ejemplo anterior, probablemente no será 10 u.m., aunque sea el flujo de efectivo más probable. Esto es debido a que la valoración

de 10 u.m. no incorpora la incertidumbre del flujo de efectivo en la valoración del activo. Más bien, el flujo de efectivo incierto se presenta como si fuera un flujo de efectivo cierto. Ninguna entidad racional vendería un activo con esas características por 10 u.m.

Tipo de descuento

A15 Con independencia del enfoque que la entidad adopte para medir el valor de uso de un activo, el tipo de descuento empleado para descontar los flujos de efectivo no debe reflejar los riesgos que ya han sido tenidos en cuenta para ajustar los flujos de efectivo estimados. De otro modo, el efecto de algunas hipótesis sería tenido en cuenta dos veces.

A16 Cuando el tipo que corresponda a un activo específico no esté disponible directamente del mercado, la entidad usará sustitutivos para estimar el tipo de descuento. El propósito es realizar, lo mejor posible, una evaluación de mercado de:

(a) el valor temporal del dinero, para los periodos que transcurran hasta el final de la vida útil del activo; y

(b) los factores (b), (d) y (e) descritos en el párrafo A1, en la medida en que los mismos no hayan sido ya la causa de ajustes para la obtención de los flujos de caja estimados.

A17 Como punto de partida al hacer tal estimación, la entidad podría tener en cuenta los siguientes tipos:

(a) el coste medio ponderado del capital, determinado empleando técnicas tales como el modelo de precios de los activos financieros;

(b) el tipo de interés incremental de los préstamos tomados por la entidad; y

(c) otros tipos de interés de mercado para los préstamos.

A18 No obstante, esos tipos deberían ser ajustados:

(a) para reflejar el modo en que el mercado evalúa los riesgos específicos asociados a los flujos de efectivo estimados de los activos; y

(b) para excluir los riesgos que no tengan relevancia en los flujos de efectivo estimados de los activos, o para los cuales los flujos de efectivo estimados ya han sido ajustados.

Deben considerarse riesgos tales como el riesgo-país, el riesgo de tipo de cambio y el riesgo de precio.

A19 El tipo de descuento es independiente de la estructura de capital de la entidad y del modo en que la entidad financie la compra del activo, lo que es debido a que los flujos futuros de efectivo esperados que se derivan del activo no dependen del modo en que la entidad financie la compra de dicho activo.

A20 El párrafo 55 exige que el tipo de descuento empleado sea antes de impuestos. En consecuencia, cuando la base usada para estimar el tipo de descuento sea después de impuestos, esa base se ajustará para reflejar un tipo antes de impuestos.

A21 Una entidad utilizará normalmente un único tipo de descuento para la estimación del valor de uso de un activo. No obstante, la entidad empleará distintos tipos de interés para diferentes periodos futuros, siempre que el valor de uso sea sensible a las diferencias en los riesgos para diferentes periodos, o a la estructura de plazos de los tipos de interés.

Apéndice C

Este Apéndice es parte integrante de la Norma.

Prueba de deterioro de valor de unidades generadoras de efectivo con fondo de comercio y participaciones no dominantes

C1 De acuerdo con la NIIF 3 (revisada por el Consejo de Normas Internacionales de Contabilidad en 2008) la adquirente valorará y reconocerá el fondo de comercio en la fecha de adquisición como el exceso del apartado (a) sobre el (b) siguientes:

(a) suma de:

(i) la contraprestación transferida valorada de acuerdo con la NIIF 3, que, generalmente, se requiere que sea el valor razonable en la fecha de adquisición;

(ii) el importe de cualquier participación no dominante en la adquirida reconocida de acuerdo con la NIIF 3; y

(iii) en una combinación de negocios llevada a cabo por etapas, el valor razonable en la fecha de adquisición de la participación en el patrimonio neto de la adquirida anteriormente mantenido por la adquirente.

(b) El importe neto en la fecha de adquisición de los activos identificables adquiridos y los pasivos asumidos valorados de acuerdo con la NIIF 3.

Distribución del fondo de comercio

C2 El párrafo 80 de esta Norma requiere que el fondo de comercio adquirido en una combinación de negocios se distribuya entre cada unidad generadora de efectivo de la adquirente, o grupos de unidades generadoras de efectivo de ésta, que se esperen beneficiar de las sinergias de la combinación, independientemente de si otros activos o pasivos de la adquirida se asignan a dichas unidades o grupos de unidades. Es posible que algunas sinergias que procedan de una combinación de negocios se asignen a una unidad generadora de efectivo en la que la participación no dominante no tenga participación.

Comprobación del deterioro de valor

C3 La comprobación del deterioro de valor conlleva comparar el importe recuperable de una unidad generadora de efectivo con el importe en libros de la misma.

C4 Si una entidad valora las participaciones no dominantes como su participación proporcional en los activos identificables netos de una dependiente en la fecha de la adquisición, en lugar de por su valor razonable, el fondo de comercio atribuible a las participaciones no dominantes se incluirá en el importe recuperable de la unidad generadora de efectivo relacionada pero no se reconocerá en los estados financieros consolidados de la dominante. Debido a ello, una entidad incrementará el importe en libros del fondo de comercio distribuido a la unidad para incluir el fondo de comercio atribuible a las participaciones no dominantes. Este importe en libros ajustado se comparará con el importe recuperable de la unidad generadora de efectivo para determinar si ésta se ha deteriorado.

Distribución de una pérdida por deterioro del valor

C5 El párrafo 104 requiere que cualquier pérdida por deterioro de valor identificada se destine en primer lugar a reducir el importe en libros del fondo de comercio distribuido a la unidad y seguidamente a otros activos de la unidad prorrateando en función del importe en libros de cada uno de los activos de la unidad.

C6 Si una dependiente, o parte de la misma, con una participación no dominante es en sí misma una unidad generadora de efectivo, la pérdida por deterioro de valor se distribuirá entre la dominante y la participación no dominante sobre la misma base con la que se distribuya el resultado.

C7 Si una dependiente, o parte de la misma, con una participación no dominante es parte de una unidad generadora de efectivo mayor, la pérdida por deterioro de valor del fondo de comercio se distribuirá entre las partes de la unidad generadora de efectivo que tengan una participación no dominante y las que no la tengan. Las pérdidas por deterioro de valor deben distribuirse entre las partes de la unidad generadora de efectivo sobre la base de:

(a) en la medida en que el deterioro de valor se relacione con el fondo de comercio en la unidad generadora de efectivo, los valores en libros relativos del fondo de comercio de las partes antes del deterioro de valor; y

(b) en la medida en que el deterioro de valor se relacione con los activos identificables en la unidad generadora de efectivo, los valores en libros relativos de los activos identificables netos de las partes antes del deterioro de valor. El deterioro de valor en cualquiera de los dos casos, se distribuirá entre los activos de las partes de cada unidad prorrateando en función del importe en libros de cada activo en la parte.

En aquellas partes que tengan participaciones no dominantes, la pérdida por deterioro de valor se distribuirá entre la dominante y la participación no dominante sobre la misma base con que se distribuyan los resultados.

C8 Si una pérdida por deterioro de valor atribuible a una participación no dominante se relaciona con el fondo de comercio que no está reconocido en los estados financieros consolidados de la dominante (véase el párrafo C4), ese deterioro de valor no se reconocerá como una pérdida por deterioro de valor del fondo de comercio. En estos casos, solo se reconocerá como una pérdida por deterioro de valor del fondo de comercio, la pérdida por deterioro de valor que se relacione con el fondo de comercio que se haya distribuido a la dominante.

C9 El ejemplo 7 ilustra la comprobación del deterioro del valor de una unidad generadora de efectivo con fondo de comercio de la que no se tiene la propiedad total.

Norma Internacional de Contabilidad 37
Provisiones, pasivos contingentes y activos contingentes

Norma Internacional de Contabilidad nº 37 *Provisiones, pasivos contingentes y activos contingentes*

Objetivo

El objetivo de esta Norma es asegurar que se utilicen las bases apropiadas para el reconocimiento y la valoración de las provisiones, pasivos contingentes y activos contingentes, así como que se revele la información complementaria suficiente por medio de las notas, como para permitir a los usuarios comprender la naturaleza, calendario de vencimiento e importes, de las anteriores partidas.

Alcance

1 Esta Norma se aplicará por todas las entidades en la contabilización de las provisiones, pasivos y activos contingentes, excepto:

(a) aquéllos que se deriven de contratos pendientes de ejecución, excepto cuando el contrato sea oneroso; y

(b) [eliminado]

(c) aquéllos cubiertos por otra Norma.

2 Esta norma no se aplicará a los instrumentos financieros (incluidas las garantías) que estén dentro del alcance de la NIIF 9 *Instrumentos financieros*.

3 Los contratos pendientes de ejecución son aquéllos en los que las partes no han cumplido ninguna de las obligaciones a las que se comprometieron o bien que ambas partes han ejecutado parcialmente, y en igual medida, sus compromisos. Esta Norma no se aplica a los contratos pendientes de ejecución, salvo que tengan carácter oneroso para la empresa.

4 [Eliminado]

5 Cuando otra norma se ocupe de un tipo específico de provisión, pasivo contingente o activo contingente, la entidad aplicará esa norma en lugar de la presente. Por ejemplo, ciertos tipos de provisiones se abordan en las siguientes normas:

(a) [eliminado]

(b) la NIC 12 *Impuesto sobre las ganancias*;

(c) la NIIF 16 *Arrendamientos*; no obstante, esta norma será de aplicación a todo arrendamiento que adquiera carácter oneroso antes de la fecha de comienzo del arrendamiento, conforme se define en la NIIF 16; esta norma también se aplicará a los arrendamientos a corto plazo o cuyo activo subyacente sea de escaso valor contabilizados de acuerdo con el párrafo 6 de la NIIF 16 y que hayan adquirido carácter oneroso;

(d) la NIC 19 *Retribuciones a los empleados*;

(e) la NIIF 17 *Contratos de seguro* (contratos de seguro y otros contratos dentro del alcance de la NIIF 17);

(f) la NIIF 3 *Combinaciones de negocios* (contraprestación contingente de una adquirente en una combinación de negocios); y

(g) la NIIF 15 *Ingresos ordinarios procedentes de contratos con clientes*; sin embargo, como la NIIF 15 no contiene disposiciones específicas en relación con los contratos con clientes que sean o se hayan convertido en contratos de carácter oneroso, esta norma es de aplicación a tales casos.

6 [Eliminado]

7 En esta Norma se definen las provisiones como pasivos de cuantía o vencimiento inciertos. En algunos países, el término «provisión» se utiliza en el contexto de partidas tales como la depreciación sistemática, y también para denominar el reconocimiento de la pérdida de valor por deterioro de algunos activos o de los deudores de dudoso cobro. Estas partidas proceden de ajustes en el importe en libros de ciertos activos, y no se tratan en la presente Norma.

8 En otras Normas se especifican las reglas para tratar ciertos desembolsos como activos o como gastos. Tales cuestiones no son abordadas en la presente Norma. De acuerdo con ello, esta Norma no exige, ni prohíbe, la capitalización de los costes reconocidos al constituir una determinada provisión.

9 Esta Norma se aplica a las provisiones por reestructuración (incluyendo las actividades interrumpidas). Cuando la reestructuración cumpla con la definición de actividad interrumpida, podría ser obligatorio revelar información adicional según la NIIF 5 *Activos no corrientes mantenidos para la venta y actividades interrumpidas.*

Definiciones

10 Los siguientes términos se usan, en la presente Norma, con el significado que a continuación se especifica:

Una *provisión* es un pasivo sobre el que existe incertidumbre acerca de su cuantía o vencimiento.

Un *pasivo*[1] es una obligación presente de la entidad, surgida a raíz de sucesos pasados, al vencimiento de la cual, y para cancelarla, la entidad espera desprenderse de recursos que incorporan beneficios económicos.

El *suceso que da origen a la obligación* es todo aquel suceso del que nace una obligación de pago, de tipo legal o implícita para la entidad, de forma que a la entidad no le queda otra alternativa más realista que satisfacer el importe correspondiente.

Una *obligación legal* es aquélla que se deriva de:

(a) un contrato (ya sea a partir de sus condiciones explícitas o implícitas);

(b) la legislación; u

(c) otra causa de tipo legal.

Una *obligación implícita* es aquélla que se deriva de las actuaciones de la propia entidad, en las que:

(a) debido a un patrón establecido de comportamiento en el pasado, a políticas empresariales que son de dominio público o a una declaración efectuada de forma suficientemente concreta, la entidad haya puesto de manifiesto ante terceros que está dispuesta a aceptar cierto tipo de responsabilidades; y

(b) como consecuencia de lo anterior, la entidad haya creado una expectativa válida, ante aquellos terceros con los que debe cumplir sus compromisos o responsabilidades.

Un *pasivo contingente* es:

(a) una obligación posible, surgida a raíz de sucesos pasados, cuya existencia ha de ser confirmada sólo por la ocurrencia, o en su caso por la no ocurrencia, de uno o más eventos inciertos en el futuro, que no están enteramente bajo el control de la entidad; o

(b) una obligación presente, surgida a raíz de sucesos pasados, que no se ha reconocido contablemente porque:

(i) no es probable que la entidad tenga que satisfacerla, desprendiéndose de recursos que incorporen beneficios económicos; o

(ii) el importe de la obligación no puede ser valorado con la suficiente fiabilidad.

Un *activo contingente* es un activo de naturaleza posible, surgido a raíz de sucesos pasados, cuya existencia ha de ser confirmada sólo por la ocurrencia, o en su caso por la no ocurrencia, de uno o más eventos inciertos en el futuro, que no están enteramente bajo el control de la entidad.

Un *contrato de carácter oneroso* es todo aquel contrato en el cual los costes inevitables de cumplir con las obligaciones que conlleva, exceden a los beneficios económicos que se esperan recibir del mismo.

Una *reestructuración* es un programa de actuación, planificado y controlado por la gerencia de la entidad, cuyo efecto es un cambio significativo:

(a) en el alcance de la actividad llevada a cabo por la entidad; o

(b) en la manera de llevar la gestión de su actividad.

[1] La definición de pasivo en esta Norma no se ha revisado tras la revisión de la definición de pasivo en el *Marco conceptual para la información financiera*, publicado en 2018.

Provisiones y otros pasivos

11 Las provisiones pueden distinguirse de otros pasivos, tales como los acreedores comerciales y otras obligaciones devengadas que son objeto de estimación, por la existencia de incertidumbre acerca del momento del vencimiento o de la cuantía de los desembolsos futuros necesarios para proceder a su cancelación. En contraste con las provisiones:

(a) los acreedores comerciales son cuentas a pagar por bienes o servicios que han sido suministrados o recibidos por la entidad, y además han sido objeto de facturación o acuerdo formal con el proveedor; y

(b) las obligaciones devengadas son cuentas a pagar por el suministro o recepción de bienes o servicios que no han sido pagados, facturados o acordados formalmente con el proveedor, e incluyen las partidas que se deben a los empleados (por ejemplo a causa de las partes proporcionales de las vacaciones retribuidas devengadas hasta la fecha del balance). Aunque a veces sea necesario estimar el importe o el vencimiento de las obligaciones devengadas, la incertidumbre asociada a las mismas es, por lo general, mucho menor que en el caso de las provisiones.

Las obligaciones devengadas se presentan, con frecuencia, integrando la partida correspondiente a los acreedores comerciales y otras cuentas a pagar, mientras que las provisiones se presentan de forma separada.

Relaciones entre provisiones y pasivos de carácter contingente

12 En una acepción general, todas las provisiones son de naturaleza contingente, puesto que existe incertidumbre sobre el momento del vencimiento o sobre el importe correspondiente. Sin embargo, en esta Norma, el término «contingente» se utiliza para designar activos y pasivos que no han sido objeto de reconocimiento en los estados financieros, porque su existencia quedará confirmada solamente tras la ocurrencia, o en su caso la no ocurrencia, de uno o más sucesos futuros inciertos que no están enteramente bajo el control de la entidad. Por otra parte, la denominación «pasivo contingente» se utiliza para designar a los pasivos que no cumplen los criterios necesarios para su reconocimiento.

13 Esta Norma distingue entre:

(a) provisiones: que ya han sido objeto de reconocimiento como pasivos (suponiendo que su cuantía haya podido ser estimada de forma fiable) porque representan obligaciones presentes y es probable que para satisfacerlas la entidad tenga que desprenderse de recursos que incorporen beneficios económicos; y

(b) pasivos contingentes: los cuales no han sido objeto de reconocimiento como pasivos porque son:

(i) obligaciones posibles, en la medida que todavía se tiene que confirmar si la entidad tiene una obligación presente que puede suponer una salida de recursos que incorporen beneficios económicos; o

(ii) obligaciones presentes que no cumplen los criterios de reconocimiento de esta Norma (ya sea porque no es probable que para su cancelación se produzca una salida de recursos que incorporen beneficios económicos, ya sea porque no pueda hacerse una estimación suficientemente fiable de la cuantía de la obligación).

Reconocimiento

Provisiones

14 Debe reconocerse una provisión cuando se den las siguientes condiciones:

(a) la entidad tiene una obligación presente (ya sea legal o implícita) como resultado de un suceso pasado;

(b) es probable que la entidad tenga que desprenderse de recursos que incorporen beneficios económicos para cancelar tal obligación; y

(c) puede hacerse una estimación fiable del importe de la obligación.

De no cumplirse las tres condiciones indicadas, la entidad no debe reconocer la provisión.

Obligación presente

15 En algunos casos raros no queda claro si existe o no una obligación en el momento presente. En tales circunstancias, se considera que un suceso ocurrido en el pasado ha dado origen a una obligación presente si, teniendo en cuenta toda la evidencia disponible, existe una probabilidad mayor de que se haya incurrido en la obligación, en la fecha del balance, que de lo contrario.

16 En casi todos los casos quedará claro si el suceso, ocurrido en el pasado, ha producido o no el nacimiento de la obligación presente. En algunos casos raros, por ejemplo cuando están en curso procesos judiciales, puede estar en duda la ocurrencia o no de ciertos sucesos o si de tales sucesos se deriva la existencia de una obligación en el momento presente. En tales circunstancias, la entidad procederá a determinar la existencia o no de la obligación presente, teniendo en cuenta toda la evidencia disponible, entre la que se podrá incluir, por ejemplo, la opinión de expertos. La evidencia a considerar incluye, asimismo, cualquier tipo de información adicional derivada de sucesos ocurridos tras la fecha del balance. A partir de esa evidencia:

(a) la entidad reconocerá una provisión (suponiendo que se cumplan las condiciones para su reconocimiento) siempre que la probabilidad de existencia de la obligación presente, en la fecha del balance, sea mayor que la probabilidad de no existencia; e

(b) informará en las notas de la existencia de un pasivo contingente, siempre que la probabilidad de que exista la obligación presente sea menor que la probabilidad de que no exista, salvo en el caso de que sea remota la posibilidad de que tenga que desprenderse de recursos que incorporen beneficios económicos (véase el párrafo 86).

Suceso pasado

17 El suceso pasado del que se deriva la obligación se denomina suceso que da origen a la obligación. Para que un suceso sea de esta naturaleza, es preciso que la entidad no tenga, como consecuencia del mismo, otra alternativa más realista que atender al pago de la obligación creada por tal suceso. Este será el caso sólo si:

(a) el pago de la obligación viene exigido por ley; o

(b) al tratarse de una obligación implícita, cuando el suceso (que puede ser una actuación de la propia entidad) haya creado una expectativa válida ante aquéllos terceros con los que debe cumplir sus compromisos o responsabilidades.

18 Los estados financieros se refieren a la situación financiera de la entidad al final del ejercicio sobre el cual se informa, y no a su posible situación en el futuro. Por esta razón, no se pueden reconocer provisiones para gastos en los que sea necesario incurrir para funcionar en el futuro. Las únicas obligaciones reconocidas en el balance de la entidad serán aquéllas que existen ya en la fecha del balance.

19 Se reconocerán como provisiones sólo aquellas obligaciones surgidas a raíz de sucesos pasados, cuya existencia sea independiente de las acciones futuras de la entidad (es decir, de la gestión futura de la entidad). Ejemplos de tales obligaciones son las multas medioambientales o los costes de reparación de los daños medioambientales causados en contra de la ley, puesto que tanto en uno como en otro caso, y para pagar los compromisos correspondientes, se derivarán para la entidad salidas de recursos que incorporan beneficios económicos, con independencia de las actuaciones futuras que ésta lleve a cabo. De forma similar, la entidad tendrá que reconocer los costes por el abandono de una instalación de extracción de petróleo o de una central nuclear, siempre que esté obligada a restaurar los daños ya ocasionados por su funcionamiento. En contraste con lo anterior, y por causas de tipo comercial o exigencias legales, la entidad puede desear o necesitar la realización de desembolsos por gastos para operar de una manera determinada en el futuro (un ejemplo es la colocación de filtros de humos en una determinada fábrica). Puesto que la entidad puede evitar tales desembolsos futuros mediante actuaciones futuras, por ejemplo cambiando la forma de llevar a cabo la fabricación, no existe una obligación presente de realizar esos desembolsos, y por tanto no reconocerá provisión alguna para los mismos.

20 Una obligación reconocida como pasivo implica, en todos los casos, la existencia de un tercero con el que se ha contraído la misma, y al que se le debe satisfacer el importe. No obstante, no es preciso conocer la identidad del tercero al que se le debe pagar, puesto que la obligación puede ser, incluso, con el público en general. Puesto que la obligación siempre implica un compromiso contraído con un tercero, cualquier decisión de la dirección o del órgano de administración de la entidad no dará lugar a una obligación implícita, en la fecha del balance, a menos que tal decisión haya sido comunicada antes de esa fecha a los afectados, de una manera suficientemente explícita como para crear una expectativa válida ante aquéllos terceros con los que debe cumplir sus compromisos o responsabilidades.

21 Un suceso que no haya dado lugar al nacimiento inmediato de una obligación, puede hacerlo en una fecha posterior, por causa de los cambios legales o por actuaciones de la entidad (por ejemplo, una declaración pública suficientemente concreta) que den lugar a obligaciones o compromisos asumidos. Por ejemplo, cuando se ha causado un daño medioambiental, puede no haber obligación de afrontar las consecuencias. Sin embargo, la aparición de una ley nueva puede ser el suceso del que se derive la obligación, así como también lo puede ser el que la entidad acepte, públicamente, su responsabilidad de reparar el daño causado, de forma que aparezca una obligación implícita de afrontar las consecuencias producidas.

22 En el caso de leyes cuyos extremos todavía se estén discutiendo, las obligaciones para la empresa sólo aparecerán cuando sea prácticamente seguro que la redacción final tendrá unas consecuencias iguales a las del proyecto conocido. Para los propósitos perseguidos en esta Norma, tal obligación se tratará como si fuera una obligación de tipo legal. Debido a las diferentes circunstancias que rodean la discusión de una ley, puede ser imposible señalar un único suceso que pueda hacer prácticamente segura la redacción final que tome la misma. En muchos casos será imposible tener la completa seguridad sobre la redacción de una ley hasta el mismo momento en que haya sido aprobada.

Salida probable de recursos que incorporen beneficios económicos

23 Para reconocer un pasivo no sólo debe existir la obligación presente, sino también la probabilidad de que haya una salida de recursos, que incorporen beneficios económicos para cancelar tal obligación. Para los propósitos de esta Norma[2], la salida de recursos u otro suceso cualquiera se considerará probable siempre que haya mayor posibilidad de que se presente que de lo contrario, es decir, que la probabilidad de que un evento ocurra sea mayor que la probabilidad de que no se presente en el futuro. Cuando no sea probable que exista la obligación, la entidad procederá a informar, por medio de notas, sobre el pasivo contingente, salvo que la posibilidad de que haya una salida de recursos que incorporen beneficios económicos, se considere remota (véase el párrafo 86).

24 Cuando exista un gran número o una cantidad grande de obligaciones similares (por ejemplo, garantías de productos o contratos similares), la probabilidad de que se produzca una salida de recursos, para su cancelación, se determinará considerando el tipo de obligación en su conjunto. Aunque la posibilidad de una salida de recursos sea pequeña para una determinada partida o tipo de producto en particular, puede muy bien ser probable una salida de recursos para cancelar el tipo de obligación en su conjunto. Si tal es el caso, se procederá a reconocer la provisión (siempre que se cumplan los demás criterios para el reconocimiento).

Estimación fiable del importe de la obligación

25 La utilización de estimaciones es una parte esencial de la preparación de los estados financieros y su existencia no perjudica de ningún modo la fiabilidad que éstos deben tener. Esto es especialmente cierto en el caso de las provisiones, que son más inciertas por su naturaleza que el resto de partidas en el estado de situación financiera. Excepto en casos extremadamente raros, la entidad será capaz de determinar un conjunto de desenlaces posibles de la situación incierta y podrá, por tanto, realizar una estimación para el importe de la obligación lo suficientemente fiable como para ser utilizado en el reconocimiento de la provisión.

26 En el caso extremadamente raro de que no se pueda hacer ninguna estimación fiable, se estará ante un pasivo que no puede ser objeto de reconocimiento. La información a revelar sobre tal pasivo contingente se hará por medio de las correspondientes notas (véase el párrafo 86).

Pasivos contingentes

27 **La entidad no debe proceder al reconocimiento de ningún pasivo contingente, entendiendo como tales los definidos en el párrafo 10 anterior.**

28 Con independencia de no hacer constar el pasivo contingente en el balance ni reflejar su aparición en la cuenta de resultados, la empresa informará en notas, de la forma en que se exige en el párrafo 86, acerca de su existencia, salvo en el caso de que la posibilidad de tener una salida de recursos que incorporen beneficios económicos, se considere remota.

29 Cuando la entidad sea responsable, de forma conjunta y solidaria, en relación con una determinada obligación, la parte de la deuda que se espera que abarquen los demás responsables se tratará como un pasivo contingente. La entidad, en este caso, procederá a reconocer una provisión por la parte de la obligación para la que sea

[2] La interpretación del término ‘probable’ en esta Norma (esto es, ‘mayor posibilidad de que un evento se presente que de lo contrario’), no es necesariamente de aplicación a otras Normas.

probable una salida de recursos que incorporen beneficios económicos futuros, salvo en la extremadamente rara circunstancia de que no se pueda hacer una estimación fiable de tal importe.

30 Los pasivos contingentes pueden evolucionar de manera diferente a la inicialmente esperada. Por tanto, serán objeto de reconsideración continuamente, con el fin de determinar si se ha convertido en probable la eventualidad de salida de recursos que incorporen beneficios económicos futuros. Si se estimara probable, para una partida tratada anteriormente como pasivo contingente, la salida de tales recursos económicos en el futuro, se reconocería la correspondiente provisión en los estados financieros del ejercicio en el que ha ocurrido el cambio en la probabilidad de ocurrencia (salvo en la extremadamente rara circunstancia de que no se pueda hacer una estimación fiable de tal importe).

Activos contingentes

31 La entidad no debe proceder a reconocer ningún activo contingente.

32 Normalmente, los activos contingentes surgen por sucesos inesperados o no planificados, de los cuales nace la posibilidad de una entrada de beneficios económicos en la entidad. Un ejemplo puede ser la reclamación que la entidad está llevando a cabo a través de un proceso judicial, cuyo desenlace es incierto.

33 Los activos contingentes no son objeto de reconocimiento en los estados financieros, puesto que ello podría significar el reconocimiento de un ingreso que quizá no sea nunca objeto de realización. No obstante, cuando la realización del ingreso sea prácticamente cierta, el activo correspondiente no es de carácter contingente y por tanto, es apropiado proceder a reconocerlo.

34 En el caso de que sea probable la entrada de beneficios económicos a la empresa por causa de la existencia de activos contingentes, se informará de los mismos en las notas a los estados financieros, de la forma que se exige en el párrafo 89.

35 Los activos contingentes han de ser objeto de evaluación de forma continuada, con el fin de asegurar que su evolución se refleja apropiadamente en los estados financieros. En el caso de que la entrada de beneficios económicos a la empresa pase a ser prácticamente cierta, se procederá al reconocimiento del ingreso y del activo en los estados financieros del ejercicio en el que dicho cambio haya tenido lugar. Si la entrada de beneficios económicos se ha convertido en probable, la entidad informará en notas sobre el correspondiente activo contingente (véase el párrafo 89).

Valoración

Mejor estimación

36 El importe reconocido como provisión debe ser la mejor estimación, en la fecha del balance, del desembolso necesario para cancelar la obligación presente.

37 La mejor estimación del desembolso necesario para cancelar la obligación presente vendrá constituida por el importe, evaluado de forma racional, que la entidad tendría que pagar para cancelar la obligación en la fecha del balance o para transferirla a un tercero en esa fecha. Con frecuencia es imposible o muy caro, proceder a pagar o a transferir el importe de la obligación en la fecha del balance. No obstante, la estimación del importe que la entidad vaya a necesitar para hacer el pago o la transferencia citados, proporcionará la mejor evaluación del desembolso necesario para cancelar la obligación presente en la fecha del balance.

38 Las estimaciones de cada uno de los desenlaces posibles, así como de su efecto financiero, se determinarán por el juicio de la gerencia de la entidad, complementado por la experiencia que se tenga en operaciones similares y, en algunos casos, por informes de expertos. La evidencia a considerar incluye, asimismo, cualquier tipo de información adicional derivada de sucesos ocurridos tras la fecha del balance.

39 Las incertidumbres que rodean al importe a reconocer como provisión se tratan de diferentes formas, atendiendo a las circunstancias particulares de cada caso. En el caso de que la provisión que se está valorando, se refiera a una población importante de casos individuales, la obligación presente se estimará promediando todos los posibles desenlaces por sus probabilidades asociadas. El nombre de este método estadístico es el de «valor esperado». La provisión, por tanto, será diferente dependiendo de si la probabilidad de que se presente una pérdida es, por ejemplo, del 60 % o del 90 %. En el caso de que el rango de desenlaces posibles sea continuo y cada punto del mismo tenga la misma probabilidad que otro, se utilizará el valor medio del intervalo.

Ejemplo

La entidad vende sus productos con garantía, de forma que los consumidores tienen cubierto el coste de las reparaciones de cualquier defecto de manufactura que pueda aparecer hasta seis meses después de la compra. Si se detectaran defectos menores en todos los productos vendidos, los costes de reparación de todos ellos ascenderían a 1 millón. En el caso de que se detectaran defectos importantes en todos los productos vendidos, los costes correspondientes de reparación ascenderían a 4 millones. La experiencia de la entidad en el pasado, junto con las expectativas futuras, indican que, para el año próximo, no aparecerán defectos en el 75 % de los artículos, se detectarán defectos menores en el 20 % y en el restante 5 % aparecerán defectos importantes. De acuerdo con el párrafo 24, la entidad habrá de evaluar la salida probable de recursos para cubrir la garantía del conjunto de los artículos.

El valor esperado del coste de las reparaciones será:

(75 % (de cero)) + (20 % (de) 1.000.000) + (5 % (de) 4.000.000) = 400.000

40 Cuando se esté evaluando una obligación aislada, la mejor estimación de la deuda puede venir constituida por el desenlace individual que resulte más probable. No obstante, también en este caso la entidad considerará otros desenlaces posibles. En el caso de que los otros desenlaces posibles sean, o bien mucho más caros, o mucho más baratos que el desenlace más probable, la mejor estimación puede ser por una cuantía mayor o menor, respectivamente, que la correspondiente a éste. Por ejemplo, si la entidad ha de corregir un defecto importante en una planta industrial de gran dimensión, construida para un determinado cliente, y el coste de conseguir la reparación del defecto al primer intento, que es el desenlace más probable, es de 1.000, dotará una provisión de mayor cuantía para contemplar la posibilidad de que fueran necesarios intentos adicionales, siempre que la probabilidad de tener que realizarlos fuera significativa.

41 La provisión se valora antes de impuestos, puesto que sus consecuencias fiscales, así como los cambios que pueda sufrir el valor de la misma, se tratan en la NIC 12.

Riesgo e incertidumbres

42 Para realizar la mejor estimación de la provisión, deben ser tenidos en cuenta los riesgos e incertidumbres que, inevitablemente, rodean a la mayoría de los sucesos y las circunstancias concurrentes a la valoración de la misma.

43 Con el término riesgo se describe la variación en los desenlaces posibles. Un ajuste por la existencia de riesgo puede aumentar el importe por el que se mide una obligación. Será preciso tener precaución, al realizar juicios valorativos en condiciones de incertidumbre, de manera que no se sobrevaloren los activos o los ingresos ordinarios y que no se infravaloren los pasivos o los gastos. No obstante, la incertidumbre no es una justificación para la creación de provisiones excesivas o para la sobrevaloración deliberada de los pasivos. Por ejemplo, si el coste estimado de un desenlace particularmente adverso se evalúa de forma prudente, entonces tal desenlace, de forma deliberada, se trata como más probable que lo que efectivamente es. Es preciso tener cuidado para evitar la duplicación de los ajustes por riesgo e incertidumbre, con la consiguiente sobrevaloración del importe de la provisión.

44 La información adicional acerca de las incertidumbres, que guardan relación con el importe final del desembolso, se realizará de acuerdo con lo establecido en el párrafo 85 (b).

Valor actual

45 **Cuando resulte importante el efecto financiero producido por el descuento, el importe de la provisión debe ser el valor actual de los desembolsos que se espera sean necesarios para cancelar la obligación.**

46 Debido al valor temporal del dinero, una provisión que se refiere a salidas de efectivo cercanas a la fecha del balance, resulta más onerosa para la empresa que otra referida a salidas por igual importe pero en fechas más lejanas. El importe de las provisiones, por tanto, será objeto de descuento cuando el efecto de hacerlo resulte significativo.

47 El tipo o tipos de descuento deben ser considerados antes de impuestos y deben reflejar las evaluaciones correspondientes al valor temporal del dinero que el mercado esté haciendo en la fecha del balance, así como el riesgo específico del pasivo correspondiente. El tipo o tipos de descuento no deben reflejar los riesgos que hayan sido ya objeto de ajuste al hacer las estimaciones de los flujos de efectivo futuros relacionados con la provisión.

Sucesos futuros

48 **Los sucesos futuros que puedan afectar a la cuantía necesaria para cancelar la obligación, deben ser objeto de reflejo en la evaluación de la misma, siempre que haya una evidencia objetiva suficiente de que puedan aparecer efectivamente.**

49 Las expectativas sobre sucesos futuros pueden ser particularmente importantes en la valoración de las provisiones. Por ejemplo, la entidad puede creer que el coste de limpiar un determinado emplazamiento industrial, al final de su vida útil, puede quedar reducido gracias a futuros cambios en la tecnología. El importe que se reconozca como provisión habrá de reflejar una expectativa razonable de observadores objetivos y técnicamente cualificados, teniendo en cuenta toda la experiencia disponible sobre la tecnología que será posible utilizar en el momento de proceder a la limpieza. De esta forma, resultará apropiado incluir, por ejemplo, las reducciones de coste relacionadas con el aumento de experiencia asociada, con la aplicación de la tecnología actual o el coste esperado de aplicar la tecnología actual en operaciones mayores o más complejas que se han llevado a cabo previamente. No obstante, la entidad no anticipará el desarrollo de una tecnología completamente nueva de limpieza al hacer las estimaciones, a menos que ello esté apoyado por una evidencia suficientemente objetiva.

50 El efecto de la posible nueva legislación será tomado en cuenta al valorar las obligaciones ya existentes, cuando haya suficiente evidencia objetiva de que la normativa conocida será la que se apruebe sin prácticamente ningún cambio. La variedad de circunstancias que surgen en la práctica hacen imposible especificar un solo suceso que, en todos los casos, produzca la evidencia objetiva suficiente. Por otra parte, la evidencia es necesaria tanto en lo que la legislación vaya a exigir, como en que será prácticamente seguro que se aprobará y se llevará a cabo siguiendo los procedimientos ordinarios. En muchos casos, no existirá evidencia objetiva suficiente hasta el momento en que se haya promulgado la legislación.

Enajenaciones o abandonos esperados de activos

51 **Las ganancias esperadas por la enajenación o abandono de activos no deben ser tenidas en cuenta al evaluar el importe de la provisión.**

52 Las ganancias esperadas por la enajenación o abandono de activos no se tomarán en cuenta al valorar el importe de la provisión, incluso en el caso de que la enajenación o abandono en cuestión esté ligado estrechamente al suceso que ha hecho surgir la provisión. Por el contrario, la entidad reconocerá las ganancias esperadas por la enajenación o abandono de activos en el momento que se especifica en la Norma que se refiera al tipo de activo en cuestión.

Reembolsos

53 **En el caso de que la entidad espere que una parte o la totalidad del desembolso necesario para liquidar la provisión le sea reembolsado por un tercero, tal reembolso será objeto de reconocimiento cuando, y sólo cuando, sea prácticamente segura su recepción si la entidad cancela la obligación objeto de la provisión. El reembolso, en tal caso, debe ser tratado como un activo independiente. El importe reconocido para el activo no debe exceder al importe de la provisión.**

54 **En la cuenta de resultados, el gasto relacionado con la provisión puede ser objeto de presentación como una partida neta del importe reconocido como reembolso a recibir.**

55 En ciertas ocasiones, la entidad puede considerar el hecho de que un tercero se hará cargo de la totalidad, o de parte, del desembolso requerido para liquidar una provisión (por ejemplo, a través de la existencia de contratos de seguro, de cláusulas de indemnización o de garantías de proveedores). El tercero en cuestión puede, o bien reembolsar los importes ya pagados por la entidad, o bien pagar tales cantidades directamente.

56 En muchos casos, la entidad responderá de la totalidad del importe, de forma que tendrá que liquidarlo por entero si el tercero no paga por cualquier razón. En tal situación, la provisión se reconocerá por el importe total, y se procederá a reconocer separadamente un activo por el reembolso esperado, cuando sea prácticamente seguro que se vaya a recibir si la entidad hace frente al pasivo recogido en la provisión.

57 En algunos casos, la entidad puede no tener que responder de los pagos si el tercero responsable deja de realizar el desembolso. En tal caso, la entidad no tendrá responsabilidad por tales pagos y por tanto, no se incluirán en el cálculo de la provisión.

58 Como se ha resaltado en el párrafo 29, una obligación por la que la entidad es responsable de forma conjunta y solidaria, será un pasivo de tipo contingente, por la parte y en la medida que se espere sea liquidado por los terceros en cuestión.

Cambios en el valor de las provisiones

59 **Las provisiones deben ser objeto de revisión en cada fecha del balance y ajustadas, en su caso, para reflejar la mejor estimación existente en ese momento. En el caso de que no sea ya probable la salida de recursos que incorporen beneficios económicos, para cancelar la obligación correspondiente, se procederá a liquidar o revertir la provisión.**

60 Cuando se haya usado el descuento para determinar el importe de la provisión, el importe en libros de la misma aumentará en cada ejercicio para reflejar el paso del tiempo. Tal incremento se reconocerá como un coste financiero.

Aplicación de las provisiones

61 **Cada provisión deberá ser utilizada sólo para afrontar los desembolsos para los cuales fue originalmente reconocida.**

62 Sólo se aplicará la provisión para cubrir los desembolsos relacionados originalmente con su dotación. El hecho de realizar desembolsos contra una provisión que fue, en su origen, dotada para propósitos diferentes, produciría el efecto de encubrir el impacto de dos sucesos distintos.

Aplicación de las reglas de reconocimiento y valoración

Pérdidas futuras derivadas de las explotaciones

63 **No deben reconocerse provisiones por pérdidas futuras derivadas de las explotaciones.**

64 Las pérdidas futuras derivadas de las explotaciones no cumplen las condiciones de la definición de pasivo dada en el párrafo 10, ni tampoco los criterios generales para el reconocimiento de las provisiones, dados en el párrafo 14.

65 Las expectativas de pérdidas futuras derivadas de las actividades ordinarias pueden ser indicativas de que ciertos activos de la explotación han sufrido un deterioro del valor. La entidad deberá realizar la comprobación pertinente del deterioro del valor, según establece la NIC 36 *Deterioro del valor de los activos*.

Contratos de carácter oneroso

66 **Si la entidad tiene un contrato de carácter oneroso, las obligaciones presentes que se deriven del mismo deben ser reconocidas y valoradas, en los estados financieros como provisiones.**

67 Muchos contratos (por ejemplo, algunas órdenes rutinarias de compra) pueden ser revocados sin pagar ninguna compensación a la otra parte, y por tanto no producirán obligación alguna. Otros contratos establecen tanto derechos como obligaciones para cada una de las partes contratantes. Cuando ciertas circunstancias convierten en onerosos a tales contratos, los mismos caen dentro del alcance de esta Norma, y se reconocerán las obligaciones que pudieran existir. Los contratos pendientes de ejecución que no sean de carácter oneroso, caen fuera del alcance de la Norma.

68 En esta Norma se define un contrato de carácter oneroso como aquél en el que los costes inevitables de cumplir con las obligaciones que conlleva, exceden a los beneficios económicos que se esperan recibir del mismo. Los costes inevitables del contrato reflejarán los menores costes netos por resolver el mismo, o lo que es igual, el importe menor entre el coste de cumplir sus cláusulas y la cuantía de las compensaciones o multas que se deriven de su incumplimiento.

69 Antes de proceder a dotar una provisión independiente por causa de un contrato de carácter oneroso, la entidad reconocerá cualquier pérdida por deterioro del valor que corresponda a los activos dedicados a cumplir las obligaciones derivadas del contrato (véase la NIC 36).

Reestructuración

70 Los siguientes ejemplos recogen sucesos que pueden cumplir con la definición de reestructuración:

(a) venta o liquidación de una línea de actividad;

(b) la clausura de un emplazamiento de la empresa en un país o región o bien la reubicación de las actividades que se ejercían en un país o región a otros distintos;

(c) los cambios en la estructura de la gerencia, por ejemplo la eliminación de un nivel o escala de directivos empresariales; y

(d) las reorganizaciones importantes que tienen un efecto significativo sobre la naturaleza y enfoque de las actividades de la entidad.

71 Se reconocerá una provisión por costes de reestructuración, sólo cuando se cumplan las condiciones generales de reconocimiento de provisiones establecidas en el párrafo 14. En los párrafos 72 a 83 se determina cómo aplicar los criterios generales de reconocimiento al caso de las reestructuraciones.

72 Surge para la entidad una obligación implícita por causa de una reestructuración, sólo cuando:

(a) tiene un plan formal y detallado para proceder a la reestructuración, en el que se identifican, al menos:

(i) las actividades empresariales, o la parte de las mismas, implicadas;

(ii) las principales ubicaciones afectadas;

(iii) la ubicación, función y número aproximado de los empleados que serán indemnizados tras prescindir de sus servicios;

(iv) los desembolsos que se llevarán a cabo; y

(v) las fechas en las que el plan será implementado; y

(b) ha producido una expectativa válida entre los afectados, en el sentido de que la reestructuración se llevará a cabo, ya sea por haber comenzando a ejecutar el plan o por haber anunciado sus principales características a los mismos.

73 La evidencia de que la entidad ha comenzado a llevar a cabo el plan de reestructuración podría venir dada, por ejemplo, por un plan de desmantelamiento de las instalaciones o de venta de los activos correspondientes y también por el anuncio público de las principales características del plan. El anuncio público del plan detallado de reestructuración constituirá una obligación implícita para reestructurar, sólo si se hace de tal manera y con suficiente detalle (es decir, dando a conocer las principales características del mismo), que sea capaz de producir expectativas válidas entre los terceros implicados, esto es, entre los clientes, proveedores y empleados (o sus representantes), sobre el hecho de que la entidad va a llevar efectivamente a cabo la reestructuración.

74 Para que el plan sea suficiente como para dar lugar a una obligación implícita para la entidad, al comunicárselo a los que resulten afectados por él, es necesario que su implantación esté planeada para dar comienzo en cuanto sea posible, y además que el calendario de actuaciones haga improbable cualquier cambio significativo sobre lo inicialmente previsto. Si, por el contrario, se espera que transcurra un largo periodo de tiempo antes de que la reestructuración comience o bien que la reestructuración requiera un intervalo de tiempo no razonable por dilatado, es improbable que el plan produzca expectativas válidas entre los terceros afectados, sobre el hecho de que la entidad está comprometida en una reestructuración, puesto que el calendario de actuaciones da a la entidad oportunidades para cambiar sus planes iniciales.

75 Toda decisión de la dirección o del órgano de administración de proceder a una reestructuración adoptada antes del final del ejercicio sobre el que se informa no dará lugar a una obligación implícita al final del ejercicio, a menos que la entidad, antes del final de dicho ejercicio, haya:

(a) empezado a implementar el plan de reestructuración; o

(b) anunciado las principales características del plan de reestructuración a todos los que vayan a resultar afectados por el mismo, de una manera suficientemente explícita como para producir, en los mismos, una expectativa válida en el sentido de que la entidad va a llevar a cabo la reestructuración.

Si una entidad empieza a implementar un plan de reestructuración, o anuncia sus principales características a los afectados, solo después de finalizado el ejercicio sobre el que se informa, se exige la revelación de información con arreglo a la NIC 10 *Hechos posteriores al ejercicio sobre el que se informa*, si la reestructuración es de importancia relativa y cabe esperar razonablemente que la no revelación influya en las decisiones que adopten los usuarios principales de estados financieros con propósito general sobre la base de dichos estados financieros, que proporcionan información financiera sobre una entidad declarante específica.

76 Una obligación implícita no se genera sólo por la decisión tomada por la gerencia de la empresa, no obstante puede surgir de otros sucesos anteriores asociados con tal decisión. Por ejemplo, las negociaciones con los representantes de los empleados para discutir las indemnizaciones por despido colectivo, o con posibles compradores para la venta de las instalaciones que constituyen una explotación, pueden haber producido acuerdos firmes que para su efectividad necesiten sólo la aprobación correspondiente del órgano de administración. Una vez que se ha conseguido esta aprobación, y ha sido comunicada a los terceros implicados, la entidad tiene una obligación implícita para reestructurar, siempre y cuando se cumplan las condiciones del párrafo 72.

77 En algunos países, la decisión última de la reestructuración descansa en un órgano o junta entre cuyos miembros se incluyen representantes de intereses distintos de los que corresponden a la gerencia (por ejemplo, de empleados), o bien es preciso informar convenientemente a tales representantes antes de que el órgano de administración tome la decisión. En tanto en cuanto la decisión tomada por este órgano implica la comunicación a los anteriores representantes, puede dar lugar a una obligación implícita para reestructurar.

78 No surge obligación alguna para la entidad derivada de la venta de una de sus explotaciones, hasta que la entidad esté obligada a dicha venta, es decir, hasta que exista un acuerdo irrevocable u obligatorio de venta.

79 Incluso en el caso de que la entidad haya tomado la decisión de vender una determinada explotación y haya anunciado públicamente su decisión, no estará comprometida a la venta hasta que haya identificado al comprador y exista un compromiso firme con él. Hasta el momento en que se produzca tal compromiso firme, la entidad puede cambiar sus intenciones iniciales y por otra parte, tendrá que tomar otro curso de acción si no puede encontrar un comprador que le ofrezca condiciones aceptables. Cuando se contempla la venta de una explotación, como una parte de la reestructuración, se comprobará, en primer lugar, el posible deterioro del valor de los activos pertenecientes a la misma, atendiendo a lo establecido en la NIC 36. En este caso hay que tener en cuenta que, al ser la venta sólo una parte de la reestructuración, podría aparecer una obligación implícita por otros aspectos de la reestructuración antes de que existiera un compromiso firme de venta.

80 La provisión por reestructuración debe incluir sólo los desembolsos que surjan directamente de la reestructuración, que son aquellos que de forma simultánea están:

(a) necesariamente impuestos por la reestructuración; y

(b) no asociados con las actividades que continúan en la entidad.

81 Una provisión por reestructuración no incluye costes tales como los de:

(a) formación o reubicación del personal que permanezca dentro de la entidad;

(b) comercialización o publicidad; e

(c) inversión en nuevos sistemas informáticos o redes de distribución.

Estos desembolsos tienen relación con la gestión futura de la actividad, y por tanto no son pasivos derivados de la reestructuración en la fecha del balance. Tales gastos o inversiones se tratarán, contablemente, de la misma manera que si se produjeran con independencia de la reestructuración.

82 Las pérdidas identificables derivadas de la explotación de las actividades afectadas por la reestructuración, no se incluirán en el importe de la provisión, salvo que estén relacionadas con un contrato de carácter oneroso, tal como se define en el párrafo 10.

83 Como se exige en el párrafo 51, las posibles ganancias derivadas de la venta de activos no se tendrán en consideración al valorar el importe de la provisión por reestructuración, incluso aunque las mismas se consideren como una parte integrante de la propia reestructuración.

Información a revelar

84 Para cada tipo de provisión, la entidad debe informar acerca de:

(a) el importe en libros al principio y al final del ejercicio;

(b) las dotaciones efectuadas en el ejercicio, incluyendo también los incrementos en las provisiones existentes;

(c) los importes utilizados (esto es, aplicados o cargados contra la provisión) en el transcurso del ejercicio;

(d) los importes no utilizados que han sido objeto de liquidación o reversión en el ejercicio; y

(e) el aumento, durante el ejercicio, en los saldos objeto de descuento por causa del paso del tiempo, así como el efecto que haya podido tener cualquier cambio en el tipo de descuento.

No es preciso suministrar información comparativa.

85 La entidad debe revelar, por cada tipo de provisión, información sobre los siguientes extremos:

(a) una breve descripción de la naturaleza de la obligación contraída, así como el calendario esperado de las salidas de beneficios económicos, producidos por la misma;

(b) una indicación acerca de las incertidumbres relativas al importe o al calendario de las salidas de recursos que producirá la provisión. En los casos en que sea necesario para suministrar la información adecuada, la entidad debe revelar la información correspondiente a las principales hipótesis realizadas sobre los sucesos futuros a los que se refiere el párrafo 48; y

(c) el importe de cualquier eventual reembolso, informando además sobre la cuantía de los activos que hayan sido reconocidos para recoger los eventuales reembolsos esperados.

86 A menos que la posibilidad de una eventual salida de recursos para liquidarla sea remota, la entidad debe dar, para cada tipo de pasivo contingente en la fecha del balance, una breve descripción de la naturaleza del mismo y, cuando fuese posible:

(a) una estimación de sus efectos financieros valorados según lo establecido en los párrafos 36 a 52;

(b) una indicación de las incertidumbres relacionadas con el importe o el calendario de las salidas de recursos correspondientes; y

(c) la posibilidad de obtener eventuales reembolsos.

87 Para determinar qué provisiones o qué pasivos contingentes pueden agregarse en cada uno de los tipos o clases, es necesario considerar si la naturaleza de las partidas es lo suficientemente similar como para admitir una información común que las abarque todas, para cumplir con los requisitos establecidos en los párrafos 85, (a) y (b), y 86, (a) y (b). De esta forma, puede resultar apropiado considerar como un solo tipo de provisión, las partidas relativas a las garantías de los diferentes productos, pero podría no resultar apropiado agrupar en un solo tipo de provisión los importes relativos a las garantías comunes y las referidas a reclamaciones judiciales.

88 Cuando nacen, de un mismo conjunto de circunstancias, una provisión y un pasivo contingente, la entidad redactará las revelaciones complementarias exigidas por los párrafos 84 a 86, de manera que se muestren la relación existente entre una y otro.

89 En el caso de que sea probable la entrada de beneficios económicos, la entidad debe incluir en las notas una breve descripción de la naturaleza de los activos contingentes correspondientes, existentes en la fecha del balance y, cuando ello sea posible, una estimación de sus efectos financieros, valorados utilizando los principios establecidos para las provisiones en los párrafos 36 a 52.

90 Es muy importante que, la información que se suministre sobre los activos de carácter contingente, evite las indicaciones que puedan confundir respecto a la posibilidad de la obtención de los ingresos ordinarios correspondientes.

91 En aquellos casos en los que no se revele la información exigida por los párrafos 86 y 89 porque no sea posible hacerlo, este hecho debe ser revelado en las notas correspondientes.

92 En ciertos casos extremadamente raros en la práctica, puede esperarse que la información a revelar relativa a algunos de los extremos exigidos en los párrafos 84 a 89, perjudique seriamente a la posición de la entidad, en disputas con terceros relativas a las situaciones que contemplan las provisiones, los pasivos contingentes o los activos de igual naturaleza. En tales casos, no es preciso que la entidad revele esta información, pero debe describir la naturaleza genérica de la disputa, junto con el hecho de que se ha omitido la información y las razones que han llevado a tomar tal decisión.

Disposiciones transitorias

93 La entidad debe contabilizar el efecto de adoptar esta Norma, ya sea en la fecha de entrada en vigor o con anterioridad a la misma, ajustando el saldo inicial de las reservas por ganancias acumuladas, en el ejercicio en que se decida su aplicación contable. Se aconseja a las entidades, pero no se exige, que ajusten el saldo inicial de las reservas por ganancias acumuladas correspondientes al ejercicio más antiguo para el que presenten datos, reexpresando de nuevo toda la información comparativa ofrecida. En el caso de no reexpresar la información comparativa, este hecho debe ser objeto de revelación en las notas.

94 [Eliminado]

Fecha de vigencia

95 Esta Norma tendrá vigencia para los estados financieros anuales que abarquen ejercicios que comiencen a partir del 1 de julio de 1999. Se aconseja la aplicación anticipada. Si la entidad aplicase esta Norma en ejercicios que comiencen antes del 1 de julio de 1999, revelará este hecho.

96 [Eliminado]

97 [Eliminado]

98 [Eliminado]

99 Mediante las *Mejoras anuales de las NIIF, Ciclo 2010–2012*, publicadas en diciembre de 2013, se modificó el párrafo 5 como modificación consiguiente derivada de la modificación de la NIIF 3. Las entidades aplicarán esta modificación de forma prospectiva a las combinaciones de negocios a las que se aplique la NIIF 3.

100 La NIIF 15 *Ingresos ordinarios procedentes de contratos con clientes,* emitida en mayo de 2014, modificó el párrafo 5 y eliminó el párrafo 6. Las entidades aplicarán esas modificaciones cuando apliquen la NIIF 15.

101 La NIIF 9 emitida en julio de 2014 modificó el párrafo 2 y eliminó los párrafos 97 y 98. Las entidades aplicarán esas modificaciones cuando apliquen la NIIF 9.

102 La NIIF 16, emitida en enero de 2016, modificó el párrafo 5. Las entidades aplicarán esa modificación cuando apliquen la NIIF 16.

103 La NIIF 17, emitida en mayo de 2017, modificó el párrafo 5. Las entidades aplicarán esa modificación cuando apliquen la NIIF 17.

104 La *definición de materialidad o importancia relativa* (modificaciones de la NIC 1 y la NIC 8), emitida en octubre de 2018, modificó el párrafo 75. Las entidades aplicarán esas modificaciones de forma prospectiva a los ejercicios anuales que comiencen a partir del 1 de enero de 2020. Se permite su aplicación anticipada. Si una entidad aplica las referidas modificaciones a un ejercicio anterior, revelará este hecho. Las entidades aplicarán esas modificaciones cuando apliquen las modificaciones de la definición de materialidad del párrafo 7 de la NIC 1 y los párrafos 5 y 6 de la NIC 8.

Norma Internacional de Contabilidad 38
Activos intangibles

Norma Internacional de Contabilidad nº 38
Activos intangibles

Objetivo

1 El objetivo de esta Norma es prescribir el tratamiento contable de los activos intangibles que no estén contemplados específicamente en otra Norma. Esta Norma requiere que las entidades reconozcan un activo intangible si, y sólo si, se cumplen ciertos criterios. La Norma también especifica cómo determinar el importe en libros de los activos intangibles, y exige la revelación de información específica sobre estos activos.

Alcance

2 Esta Norma se aplicará por todas las entidades al contabilizar los activos intangibles, excepto en los siguientes casos:

(a) activos intangibles que estén tratados en otras Normas;

(b) activos financieros, definidos en la NIC 32 *Instrumentos financieros: Presentación*;

(c) el reconocimiento y valoración de activos para exploración y evaluación (véase la NIIF 6 *Exploración y evaluación de recursos minerales*); y

(d) desembolsos relacionados con el desarrollo y extracción de minerales, petróleo, gas natural y recursos no renovables similares.

3 En el caso de que otra norma se ocupe de la contabilización de una clase específica de activo intangible, la entidad aplicará esa norma en lugar de la presente. Como ejemplos de lo anterior, esta norma no es aplicable a:

(a) Activos intangibles mantenidos por la entidad para su venta en el curso ordinario de sus actividades (véase la NIC 2 *Existencias*).

(b) Activos por impuestos diferidos (véase la NIC 12 *Impuesto sobre las ganancias*).

(c) Arrendamientos de activos intangibles contabilizados de acuerdo con la NIIF 16 *Arrendamientos*.

(d) Activos que surjan por las remuneraciones de los empleados, (véase la NIC 19 *Retribuciones a los empleados*).

(e) Activos financieros, tal como se definen en la NIC 32. El reconocimiento y la valoración de determinados activos financieros están regulados por la NIIF 10 *Estados financieros consolidados,* la NIC 27 *Estados financieros separados* y la NIC 28 *Inversiones en entidades asociadas y en negocios conjuntos*.

(f) Fondo de comercio surgido de las combinaciones de negocios (véase la NIIF 3 *Combinaciones de negocios*).

(g) Contratos que estén dentro del alcance de la NIIF 17 *Contratos de seguro* y cualesquiera activos por flujos de efectivo de adquisición de seguros tal como se definen en la NIIF 17.

(h) Activos intangibles no corrientes clasificados como mantenidos para la venta (o incluidos en un grupo enajenable de elementos clasificado como mantenido para la venta) de acuerdo con la NIIF 5 *Activos no corrientes mantenidos para la venta y actividades interrumpidas*.

(i) Activos derivados de contratos con clientes que se reconozcan de acuerdo con la NIIF 15 *Ingresos ordinarios procedentes de contratos con clientes*.

4 Algunos activos intangibles pueden estar contenidos en, o contener, un soporte de naturaleza o apariencia física, como es el caso de un disco compacto (en el caso de programas informáticos), de documentación legal (en el caso de una licencia o patente) o de una película. Al determinar si un activo, que incluye elementos tangibles e intangibles, se tratará según la NIC 16 *Inmovilizado material*, o como un activo intangible según la presente Norma, la entidad realizará el oportuno juicio para evaluar cuál de los dos elementos tiene un peso más significativo. Por ejemplo, los programas informáticos para un ordenador que no pueda funcionar sin un programa específico, son una parte integrante del equipo y serán tratados como elementos del inmovilizado material. Lo mismo se aplica al sistema operativo de un ordenador. Cuando los programas informáticos no constituyan parte integrante del equipo, serán tratados como activos intangibles.

5 Esta Norma es de aplicación, entre otros elementos, a los desembolsos por gastos de publicidad, formación del personal, comienzo de la actividad o de la entidad y a los correspondientes a las actividades de investigación y desarrollo. Las actividades de investigación y desarrollo están orientadas al desarrollo de nuevos conocimientos. Por tanto, aunque de este tipo de actividades pueda derivarse un activo con apariencia física (por ejemplo, un prototipo), la sustancia material del elemento es de importancia secundaria con respecto a su componente intangible, que viene constituido por el conocimiento incorporado al activo en cuestión.

6 Los derechos que posea un arrendatario en virtud de acuerdos de licencia para productos tales como películas, grabaciones en vídeo, obras de teatro, manuscritos, patentes y derechos reprográficos, están dentro del alcance de esta norma y quedan excluidos del alcance de la NIIF 16.

7 Las exclusiones del alcance de una Norma pueden producirse, en el caso de ciertas actividades u operaciones, que sean de una naturaleza tan especializada que surjan aspectos contables, que necesiten un tratamiento diferente. Este es el caso de la contabilización de los desembolsos por exploración, desarrollo o extracción de petróleo, gas y otros depósitos minerales, en las industrias extractivas, así como en el caso de los contratos de seguro. Por tanto, esta Norma no es de aplicación a los desembolsos realizados en estas actividades y contratos. No obstante, esta Norma será de aplicación a otros activos intangibles utilizados (como los programas informáticos) y otros desembolsos realizados (como los que correspondan al inicio de la actividad), en las industrias extractivas o en las entidades aseguradoras.

Definiciones

8 Los siguientes términos se usan, en la presente Norma, con el significado que a continuación se especifica:

[Eliminado].

Amortización **es la distribución sistemática del importe amortizable de un activo intangible durante los años de su vida útil.**

Un *activo*[1] es un recurso:

(a) controlado por la entidad como resultado de sucesos pasados; y

(b) del que la entidad espera obtener, en el futuro, beneficios económicos.

Importe en libros **es el importe por el que un activo se reconoce en el balance, después de deducir la amortización acumulada y las pérdidas por deterioro acumuladas, que se refieran al mismo.**

Coste **es el importe de efectivo o medios líquidos equivalentes pagados, o el valor razonable de la contraprestación entregada para adquirir un activo, en el momento de su adquisición o construcción, o, cuando sea aplicable, el importe atribuido a ese activo cuando sea inicialmente reconocido de acuerdo con los requerimientos específicos de otras NIIF, como por ejemplo la NIIF 2 *Pagos basados en acciones*.**

Importe amortizable **es el coste de un activo, o el importe que lo haya sustituido, menos su valor residual.**

Desarrollo **es la aplicación de los resultados de la investigación o de cualquier otro tipo de conocimiento científico, a un plan o diseño en particular para la producción de materiales, productos, métodos, procesos o sistemas nuevos, o sustancialmente mejorados, antes del comienzo de su producción o utilización comercial.**

Valor específico para la entidad **es el valor actual de los flujos de efectivo que la entidad espera recibir por el uso continuado de un activo y por la enajenación o disposición por otra vía del mismo, al término de su vida útil. En el caso de un pasivo, es el valor actual de los flujos de efectivo en que espera incurrir para cancelarlo.**

[1] La definición de activo de esta Norma no se ha revisado tras la revisión de la definición de activo en el *Marco conceptual para la información financiera*, publicado en 2018.

El *valor razonable* es el precio que se recibiría por la venta de un activo o se pagaría para transferir un pasivo mediante una transacción ordenada entre participantes en el mercado en la fecha de valoración. (Véase la NIIF 13 Valoración del valor razonable.)

La *pérdida por deterioro* es la cantidad en que excede el importe en libros de un activo a su importe recuperable.

Un *activo intangible* es un activo identificable, de carácter no monetario y sin apariencia física.

Son *activos monetarios* tanto el dinero en efectivo como otros activos, que se van a recibir en cantidades fijas o determinables de dinero.

***Investigación* es todo aquel estudio original y planificado, emprendido con la finalidad de obtener nuevos conocimientos científicos o tecnológicos.**

El *valor residual* de un activo es el importe estimado que la entidad podría obtener actualmente por la enajenación o disposición por otra vía del activo, después de deducir los costes estimados de tal enajenación o disposición, si el activo ya hubiera alcanzado la antigüedad y demás condiciones esperadas al término de su vida útil.

***Vida útil* es:**

(a) el periodo durante el cual se espera utilizar el activo amortizable por parte de la entidad; o

(b) el número de unidades de producción o similares que se espera obtener del mismo por parte de la entidad.

Activos intangibles

9 Con frecuencia, las entidades emplean recursos, o incurren en pasivos, en la adquisición, desarrollo, mantenimiento o mejora de recursos intangibles tales como el conocimiento científico o tecnológico, el diseño e implementación de nuevos procesos o nuevos sistemas, las licencias o concesiones, la propiedad intelectual, los conocimientos comerciales o marcas (incluyendo denominaciones comerciales y derechos editoriales). Otros ejemplos comunes de partidas que están comprendidas en esta amplia denominación son los programas informáticos, las patentes, los derechos de autor, las películas, las listas de clientes, los derechos por servicios hipotecarios, las licencias de pesca, las cuotas de importación, las franquicias, las relaciones comerciales con clientes o proveedores, la lealtad de los clientes, las cuotas de mercado y los derechos de comercialización.

10 No todos los activos descritos en el párrafo 9 cumplen la definición de activo intangible, esto es, identificabilidad, control sobre el recurso en cuestión y existencia de beneficios económicos futuros. Si un elemento incluido en el alcance de esta Norma no cumpliese la definición de activo intangible, el importe derivado de su adquisición o de su generación interna, por parte de la entidad, se reconocerá como un gasto del ejercicio en el que se haya incurrido. No obstante, si el elemento se hubiese adquirido dentro de una combinación de negocios, formará parte del fondo de comercio reconocido en la fecha de adquisición (véase el párrafo 68).

Identificabilidad

11 La definición de un activo intangible requiere que éste sea identificable para poderlo distinguir del fondo de comercio. El fondo de comercio reconocido en una combinación de negocios es un activo que representa los beneficios económicos futuros que surgen de otros activos adquiridos en una combinación de negocios que no están identificados individualmente y reconocidos de forma separada. Los beneficios económicos futuros pueden proceder de sinergias entre los activos identificables adquiridos o de activos que, individualmente, no cumplen las condiciones para su reconocimiento en los estados financieros.

12 Un activo es identificable si:

(a) es separable, es decir, es susceptible de ser separado o escindido de la entidad y vendido, cedido, dado en explotación, arrendado o intercambiado, ya sea individualmente o junto con un contrato, activo identificable o pasivo con los que guarde relación, independientemente de que la entidad tenga intención de llevar a cabo la separación; o

(b) surge de derechos contractuales o de otros derechos de tipo legal, con independencia de que esos derechos sean transferibles o separables de la entidad o de otros derechos y obligaciones.

Control

13 Una entidad controlará un determinado activo siempre que tenga el poder de obtener los beneficios económicos futuros que procedan de los recursos que subyacen en el mismo, y además pueda restringir el acceso de terceras personas a tales beneficios. La capacidad que la entidad tiene para controlar los beneficios económicos futuros de un activo intangible tiene su justificación, normalmente, en derechos de tipo legal que son exigibles ante los tribunales. En ausencia de tales derechos de tipo legal, será más difícil demostrar que existe control. No obstante, la exigibilidad legal de un derecho sobre el elemento no es una condición necesaria para la existencia de control, puesto que la entidad puede ejercer el control sobre los citados beneficios económicos de alguna otra manera.

14 Los conocimientos técnicos y de mercado pueden dar lugar a beneficios económicos futuros. La entidad controlará esos beneficios si, por ejemplo, tiene protegidos tales conocimientos por derechos legales como la propiedad intelectual o el derecho de copia, la restricción de los acuerdos comerciales (si estuvieran permitidos), o bien por una obligación legal de los empleados de mantener la confidencialidad.

15 Una entidad puede poseer un equipo de personas capacitadas, de manera que pueda identificar posibilidades de mejorar su nivel de competencia mediante la mejora de su formación especializada, lo que producirá beneficios económicos en el futuro. La entidad puede también esperar que su plantilla continúe prestando sus servicios dentro de la entidad. No obstante, y con carácter general, la entidad tendrá un control insuficiente sobre los beneficios futuros esperados que pueda producir un equipo de empleados con mayor especialización, como para poder considerar que los importes dedicados a la formación cumplen la definición de activo intangible. Por razones similares, es improbable que las habilidades técnicas o de dirección, de carácter específico, cumplan con la definición de activo intangible, a menos que estén protegidas por derechos legales para ser utilizadas y alcanzar los beneficios económicos que se espera de ellas, y además cumplan el resto de condiciones de la definición de activo intangible.

16 La entidad puede tener una cartera de clientes o una determinada cuota de mercado, y esperar que debido a los esfuerzos empleados en desarrollar las relaciones con los clientes y su lealtad, éstos vayan a continuar demandando los bienes y servicios que se les vienen ofreciendo. Sin embargo, en ausencia de derechos legales u otras formas de control que protejan esta expectativa de relaciones o de lealtad continuada por parte de los clientes, la entidad tendrá, por lo general, un grado de control insuficiente sobre los beneficios económicos que se podrían derivar de las mismas, como para poder considerar que tales partidas (cartera de clientes, cuotas de mercado, relaciones con la clientela, lealtad de los clientes) cumplen la definición de activo intangible. Cuando no se tengan derechos legales para proteger las relaciones con los clientes, las transacciones de intercambio por las mismas o similares relaciones no contractuales con la clientela (distintas de las que sean parte de una combinación de negocios) demuestran que la entidad es, no obstante, capaz de controlar los futuros beneficios económicos esperados de la relación con los clientes. Como esas transacciones de intercambio también demuestran que las relaciones con el cliente son separables, dichas relaciones con la clientela se ajustan a la definición de un activo intangible.

Beneficios económicos futuros

17 Entre los beneficios económicos futuros procedentes de un activo intangible se incluyen los ingresos ordinarios procedentes de la venta de productos o servicios, los ahorros de coste y otros rendimientos diferentes que se deriven del uso del activo por parte de la entidad. Por ejemplo, el uso de la propiedad intelectual, dentro del proceso de producción puede reducir los costes de producción futuros, en lugar de aumentar los ingresos ordinarios futuros.

Reconocimiento y valoración

18 El reconocimiento de una partida como activo intangible exige, para la entidad, demostrar que el elemento en cuestión cumple:

(a) la definición de activo intangible (véanse los párrafos 8 a 17); y

(b) los criterios para su reconocimiento (véanse los párrafos 21 a 23).

Este requerimiento se aplicará a los costes soportados inicialmente, para adquirir o generar internamente un activo intangible, y para aquéllos en los que se haya incurrido posteriormente para añadir, sustituir partes del mismo o realizar su mantenimiento.

19 Los párrafos 25 a 32 abordan la aplicación de los criterios de reconocimiento a los activos intangibles adquiridos de forma separada, y los párrafos 33 a 43 abordan su aplicación a los activos intangibles adquiridos en una combinación de negocios. El párrafo 44 trata la valoración inicial de activos intangibles adquiridos a través de una subvención oficial, los párrafos 45 a 47 abordan las permutas de activos intangibles y los

párrafos 48 a 50, el tratamiento del fondo de comercio generado internamente. Los párrafos 51 a 67 tratan del reconocimiento inicial y la valoración de los activos intangibles generados internamente.

20 La naturaleza de los activos intangibles es tal que, en muchos casos, no existe posibilidad de realizar adiciones al activo en cuestión o sustituciones de partes del mismo. Consiguientemente, la mayoría de los desembolsos posteriores se hacen, probablemente, para mantener los futuros beneficios económicos esperados incorporados a un activo intangible existente, pero no satisfacen la definición de activo intangible ni los criterios de reconocimiento contenidos en esta Norma. Además, a menudo es difícil atribuir desembolsos posteriores directamente a un activo intangible, y no al negocio en su conjunto. Por tanto, sólo en raras ocasiones, los desembolsos posteriores —desembolsos efectuados tras el reconocimiento inicial de un activo intangible adquirido o después de completar un activo intangible generado internamente— se reconocerán en el importe en libros del activo. De acuerdo con el párrafo 63, los desembolsos posteriores sobre marcas, cabeceras de periódicos o revistas, denominaciones editoriales, listas de clientes u otras partidas similares (hayan sido adquiridas externamente o generadas internamente) se reconocerán siempre en el resultado del ejercicio en el que se incurran. Esto es así porque tales desembolsos no pueden distinguirse de los desembolsos para desarrollar el negocio considerado en su conjunto.

21 **Un activo intangible se reconocerá si, y sólo si:**

(a) es probable que los beneficios económicos futuros que se han atribuido al mismo fluyan a la entidad; y

(b) el coste del activo puede ser valorado de forma fiable.

22 **La entidad evaluará la probabilidad de obtener beneficios económicos futuros utilizando hipótesis razonables y fundadas, que representen las mejores estimaciones de la dirección respecto al conjunto de condiciones económicas que existirán durante la vida útil del activo.**

23 La entidad utilizará su juicio para evaluar el grado de certidumbre asociado al flujo de beneficios económicos futuros que sea atribuible a la utilización del activo, a partir de la evidencia disponible en el momento del reconocimiento inicial, otorgando un peso mayor a la evidencia procedente de fuentes externas.

24 **Un activo intangible se valorará inicialmente por su coste.**

Adquisición independiente

25 Normalmente, el precio que paga una entidad para adquirir de forma separada un activo intangible reflejará las expectativas acerca de la probabilidad de que los beneficios económicos futuros incorporados al activo fluyan a la entidad. En otras palabras, la entidad esperará que haya una entrada de beneficios económicos, incluso si existe incertidumbre sobre la fecha o el importe de éstos. Por tanto, el requisito de probabilidad necesario para su reconocimiento que figura en el párrafo 21(a), se considerará siempre satisfecho en el caso de activos intangibles adquiridos de forma separada.

26 Además, el coste de un activo intangible adquirido de forma independiente puede, habitualmente, ser valorado con fiabilidad. Esto es particularmente válido cuando la contrapartida por la compra adopta la forma de efectivo o de otros activos monetarios.

27 El coste de un activo intangible adquirido de forma independiente comprende:

(a) el precio de adquisición, incluidos los aranceles de importación y los impuestos no recuperables que recaigan sobre la adquisición, después de deducir los descuentos comerciales y las rebajas; y

(b) cualquier coste directamente atribuible a la preparación del activo para su uso previsto.

28 Son ejemplos de costes atribuibles directamente:

(a) los costes de las remuneraciones a los empleados (según se definen en la NIC 19), derivados directamente de poner el activo en sus condiciones de uso;

(b) honorarios profesionales surgidos directamente de poner el activo en sus condiciones de uso; y

(c) los costes de comprobación de que el activo funciona adecuadamente.

29 Ejemplos de desembolsos que no forman parte del coste de un activo intangible son:

(a) los costes de introducción de un nuevo producto o servicio (incluyendo los costes de actividades publicitarias y promocionales);

(b) los costes asociados a la apertura del negocio en una nueva localización o para un nuevo segmento de clientela (incluyendo los costes de formación del personal); y

(c) los costes de administración y otros costes indirectos generales.

30 El reconocimiento de los costes en el importe en libros de un activo intangible finalizará cuando el activo se encuentre en el lugar y condiciones necesarias para operar de la forma prevista por la dirección. Por ello, los costes soportados por la utilización o por la reprogramación del uso de un activo intangible no se incluirán en el importe en libros del activo. Por ejemplo, los siguientes costes no se incluirán en el importe en libros del activo intangible:

(a) costes incurridos cuando un elemento, capaz de operar de la forma prevista por la dirección, todavía tiene que ser puesto en marcha; y

(b) pérdidas operativas iniciales, como las generadas mientras se desarrolla la demanda de los productos que se elaboran con el activo.

31 Algunas operaciones, si bien relacionadas con el desarrollo de un activo intangible, no son necesarias para ubicar al activo en las condiciones necesarias para que pueda operar de la forma prevista por la dirección. Estas operaciones accesorias pueden tener lugar antes o durante las actividades de desarrollo. Puesto que estas operaciones accesorias no son imprescindibles para que el activo pueda operar de la forma prevista por la dirección, los ingresos y gastos asociados a las mismas se reconocerán en el resultado del ejercicio, mediante su inclusión dentro de la clase apropiada de ingresos y gastos.

32 Si, en la adquisición de un activo intangible, se aplazase el pago por un periodo superior al normal en las transacciones a crédito, su coste será el precio equivalente al contado. La diferencia entre este importe y el total de pagos a efectuar se reconocerá como un gasto por intereses, a lo largo del periodo del aplazamiento, a menos que se capitalicen, de acuerdo con la NIC 23 *Costes por intereses*.

Adquisición como parte de una combinación de negocios

33 De conformidad con la NIIF 3 *Combinaciones de negocios*, si se adquiere un activo intangible en una combinación de negocios, su coste será su valor razonable en la fecha de adquisición. El valor razonable de un activo intangible reflejará las expectativas de los participantes en el mercado en la fecha de adquisición acerca de la probabilidad de que los beneficios económicos futuros esperados incorporados al activo afluyan a la entidad. En otras palabras, la entidad esperará que haya una entrada de beneficios económicos, incluso si existe incertidumbre sobre la fecha o el importe de éstos. Por tanto, el requisito de probabilidad necesario para su reconocimiento que figura en el párrafo 21(a), se considerará siempre satisfecho en el caso de activos intangibles adquiridos en una combinación de negocios. Existirá suficiente información para medir con fiabilidad el valor razonable del activo, si un activo adquirido en una combinación de negocios es separable o surge de un derecho contractual u otro derecho de tipo legal. Por tanto, el requisito de que pueda ser valorado de manera fiable, necesario para su reconocimiento incluido en el párrafo 21(b), se considerará siempre satisfecho en el caso de activos intangibles adquiridos en las combinaciones de negocios.

34 De acuerdo con esta Norma y la NIIF 3 (revisada por el Consejo de Normas Internacionales de Contabilidad en 2008), una adquirente reconocerá en la fecha de adquisición, un activo intangible de la adquirida de forma separada del fondo de comercio, con independencia de que el activo se haya reconocido por la adquirida antes de la combinación de negocios. Esto significa que la adquirente reconocerá como un activo, de forma separada del fondo de comercio, un proyecto de investigación y desarrollo en curso de la adquirida si el proyecto satisface la definición de activo intangible. Un proyecto de investigación y desarrollo en curso de la entidad adquirida cumplirá la definición de activo intangible cuando:

(a) cumpla la definición de activo; y

(b) sea identificable, es decir, sea separable o surja de derechos contractuales o de otros derechos de tipo legal.

Activos intangibles adquiridos en una combinación de negocios

35 Existirá suficiente información para medir con fiabilidad el valor razonable de un activo adquirido en una combinación de negocios, si es separable o surge de un derecho contractual o de otro derecho de tipo legal. Cuando, a consecuencia de las estimaciones empleadas para medir el valor razonable de un activo intangible, exista un rango de posibles resultados con diferentes probabilidades, esa incertidumbre, se tendrá en cuenta en la medición del valor razonable del activo.

36 Un activo intangible adquirido en una combinación de negocios podría ser separable, pero solo junto con un contrato relacionado, activo o pasivo identificable. En tales casos, el adquirente reconocerá el activo intangible independientemente del fondo de comercio, pero junto con la partida relacionada.

37 La entidad adquirente podrá reconocer un grupo de activos intangibles complementarios como un solo activo siempre que los activos individuales en el grupo tengan vidas útiles similares. Por ejemplo, los términos «marca» y «denominación comercial» se emplean a menudo como sinónimos de marca registrada y otro tipo

de marcas. Sin embargo, los primeros son términos comerciales generales, normalmente usados para hacer referencia a un grupo de activos complementarios como una marca registrada (o marca de servicios) junto a un nombre comercial, fórmulas, componentes y experiencia tecnológica asociados a dicha marca.

39 [Eliminado].

40 [Eliminado].

41 [Eliminado].

Desembolsos posteriores en un proyecto adquirido de investigación y desarrollo en curso

42 **Los desembolsos por investigación o desarrollo que:**

(a) estén asociados con un proyecto de investigación y desarrollo en curso, adquirido de forma independiente o en una combinación de negocios y reconocido como un activo intangible; y

(b) se hayan generado después de la adquisición del citado proyecto.

se contabilizarán de acuerdo con lo establecido en los párrafos 54 a 62.

43 La aplicación de lo exigido en los párrafos 54 a 62 implica que los desembolsos posteriores, asociados a un proyecto de investigación y desarrollo en curso adquirido de forma independiente o en una combinación de negocios y reconocidos como un activo intangible, serán:

(a) reconocidos como un gasto cuando se incurra en ellos, siempre que se trate de desembolsos de investigación;

(b) reconocidos como un gasto cuando se incurra en ellos, si se trata de desembolsos por desarrollo que no cumplan los criterios, que figuran en el párrafo 57 para su reconocimiento como activo intangible; y

(c) añadidos al importe en libros del proyecto de investigación y desarrollo en curso adquirido, si los desembolsos por desarrollo cumplen los criterios de reconocimiento establecidos en el párrafo 57.

Adquisición mediante una subvención oficial

44 En algunos casos, el activo intangible puede ser adquirido gratis, o por un precio simbólico, mediante una subvención oficial. Esto puede suceder en los casos en que las Administraciones Públicas transfieran o asignen a la entidad activos intangibles, tales como derechos de aterrizaje, licencias para explotar emisoras de radio o televisión, licencias de importación o bien cuotas o derechos de acceso a otros recursos de carácter restringido. Según lo establecido en la NIC 20 *Contabilización de las subvenciones oficiales e información a revelar sobre ayudas públicas*, la entidad puede elegir reconocer, en el momento inicial, tanto el activo intangible como la subvención, por sus valores razonables. Si la entidad no escogiese el tratamiento contable descrito, reconocerá el activo, inicialmente, por un valor simbólico, (según el otro tratamiento permitido en la NIC 20), más cualquier eventual desembolso que sea directamente atribuible a las operaciones de preparación del activo para el uso al que va destinado.

Permutas de activos

45 Algunos activos intangibles pueden haber sido adquiridos a cambio de uno o varios activos no monetarios, o de una combinación de activos monetarios y no monetarios. La siguiente discusión se refiere solamente a una permuta de un activo no monetario por otro, pero también es aplicable a todas las permutas descritas en el primer inciso de este párrafo. El coste de dicho activo intangible se medirá por su valor razonable, a menos que (a) la transacción de intercambio no tenga carácter comercial, o (b) no pueda medirse con fiabilidad el valor razonable del activo recibido ni el del activo entregado. El elemento adquirido se valorará de esta forma incluso cuando la entidad no pueda dar de baja inmediatamente el activo entregado. Si la partida adquirida no se mide por su valor razonable, su coste se valorará por el importe en libros del activo entregado.

46 La entidad determinará si una permuta tiene carácter comercial, considerando en qué medida se espera que cambien los flujos de efectivo futuros como consecuencia de dicha transacción. Una permuta tendrá carácter comercial si:

(a) la configuración (riesgo, calendario e importe) de los flujos de efectivo del activo recibido difiere de la configuración de los flujos de efectivo del activo cedido; o

(b) el valor específico para la entidad, de la parte de sus actividades afectadas por la permuta, se ve modificado como consecuencia del intercambio; y

(c) la diferencia identificada en (a) o en (b) resulta significativa al compararla con el valor razonable de los activos intercambiados.

Al determinar si una permuta tiene carácter comercial, el valor específico para la entidad de la parte de sus actividades afectada por la transacción, deberá tener en cuenta los flujos de efectivo después de impuestos. El resultado de estos análisis puede quedar claro sin necesidad de que la entidad deba realizar cálculos detallados.

47 En el párrafo 21, letra b), especifica que una condición para el reconocimiento de un activo intangible es que el coste de dicho activo pueda ser valorado con fiabilidad. El valor razonable de un activo intangible puede valorarse con fiabilidad si a) la variabilidad en el rango de las valoraciones del valor razonable no es significativa para ese activo, o b) las probabilidades de las diferentes estimaciones, dentro de ese rango, pueden ser evaluadas razonablemente y utilizadas en la valoración del valor razonable. Si una entidad es capaz de valorar de forma fiable los valores razonables del activo recibido o del activo entregado, se utilizará el valor razonable del activo entregado para valorar el coste a menos que se tenga una evidencia más clara del valor razonable del activo recibido.

Fondo de comercio generado internamente

48 **El fondo de comercio generado internamente no se reconocerá como un activo.**

49 En algunos casos, se incurre en desembolsos para generar beneficios económicos futuros, sin que por ello se genere un activo intangible que cumpla con los criterios de reconocimiento establecidos en esta Norma. A menudo, se dice que estos desembolsos contribuyen a formar un fondo de comercio generado internamente. Este fondo de comercio generado por la propia entidad no se reconocerá como un activo porque no constituye un recurso identificable (es decir, no es separable ni surge de derechos contractuales o derechos legales de otro tipo), controlado por la entidad, que pueda ser valorado de forma fiable por su coste.

50 Las diferencias existentes, en un momento determinado, entre el valor razonable de una entidad y el importe en libros de sus activos netos identificables, pueden englobar una amplia variedad de factores que afectan al valor razonable de la entidad en su conjunto. Sin embargo, no se puede considerar que estas diferencias representen el coste de activos intangibles controlados por la entidad.

Otros activos intangibles generados internamente

51 En ocasiones, es difícil evaluar si un activo intangible generado internamente cumple los criterios para su reconocimiento como activo, a consecuencia de los problemas para:

(a) determinar si, y en qué momento, surge un activo identificable del que se vaya a derivar, de forma probable, la generación de beneficios económicos en el futuro; y

(b) establecer el coste del activo de forma fiable. En ciertos casos, el coste de generar un activo intangible internamente no puede distinguirse del coste de mantener o mejorar el fondo de comercio generado internamente, ni tampoco del coste que supone llevar a cabo día a día las actividades de la entidad.

Por tanto, además de cumplir con los requisitos para el reconocimiento y valoración inicial de un activo intangible, la entidad aplicará las condiciones y directrices establecidas en los párrafos 52 a 67, para todos los activos generados de forma interna.

52 Para evaluar si un activo intangible generado internamente cumple los criterios para su reconocimiento, la entidad clasificará la generación del activo en:

(a) la fase de investigación; y

(b) la fase de desarrollo.

A pesar de que los términos "investigación" y "desarrollo" han sido definidos en esta Norma, los de "fase de investigación" y "fase de desarrollo" tienen, a efectos de la misma, un significado más amplio.

53 Si la entidad no fuera capaz de distinguir la fase de investigación de la fase de desarrollo en un proyecto interno para crear un activo intangible, tratará los desembolsos que ocasione ese proyecto como si hubiesen sido soportados sólo en la fase de investigación.

Fase de investigación

54 **No se reconocerán activos intangibles surgidos de la investigación (o de la fase de investigación en proyectos internos). Los desembolsos por investigación (o en la fase de investigación, en el caso de proyectos internos), se reconocerán como gastos del ejercicio en el que se incurran.**

55 En la fase de investigación de un proyecto interno, la entidad no puede demostrar que exista un activo intangible que pueda generar probables beneficios económicos en el futuro. Por lo tanto, los desembolsos correspondientes se reconocerán como gastos en el momento en que se produzcan.

56 Son ejemplos de actividades de investigación:

(a) actividades dirigidas a obtener nuevos conocimientos;

(b) la búsqueda, evaluación y selección final de aplicaciones de resultados de la investigación u otro tipo de conocimientos;

(c) la búsqueda de alternativas para materiales, aparatos, productos, procesos, sistemas o servicios; y

(d) la formulación, diseño, evaluación y selección final, de posibles alternativas para materiales, dispositivos, productos, procesos, sistemas o servicios que sean nuevos o se hayan mejorado.

Fase de desarrollo

57 **Un activo intangible surgido del desarrollo (o de la fase de desarrollo en un proyecto interno), se reconocerá como tal si, y sólo si, la entidad puede demostrar todos los extremos siguientes:**

(a) Técnicamente, es posible completar la producción del activo intangible de forma que pueda estar disponible para su utilización o su venta.

(b) Su intención de completar el activo intangible en cuestión, para usarlo o venderlo.

(c) Su capacidad para utilizar o vender el activo intangible.

(d) La forma en que el activo intangible vaya a generar probables beneficios económicos en el futuro. Entre otras cosas, la entidad puede demostrar la existencia de un mercado para la producción que genere el activo intangible o para el activo en sí, o bien, en el caso de que vaya a ser utilizado internamente, la utilidad del mismo para la entidad.

(e) La disponibilidad de los adecuados recursos técnicos, financieros o de otro tipo, para completar el desarrollo y para utilizar o vender el activo intangible.

(f) Su capacidad para valorar, de forma fiable, el desembolso atribuible al activo intangible durante su desarrollo.

58 En la fase de desarrollo de un proyecto interno, la entidad puede, en algunos casos, identificar un activo intangible y demostrar que el mismo puede generar probables beneficios económicos en el futuro. Esto se debe a que la fase de desarrollo en un proyecto cubre etapas más avanzadas que la fase de investigación.

59 Son ejemplos de actividades de desarrollo:

(a) el diseño, construcción y prueba, anterior a la producción o utilización, de modelos y prototipos;

(b) el diseño de herramientas, troqueles, moldes y plantillas que impliquen tecnología nueva;

(c) el diseño, construcción y explotación de una planta piloto que no tenga una escala económicamente rentable para la producción comercial; y

(d) el diseño, construcción y prueba de una alternativa elegida para materiales, dispositivos, productos, procesos, sistemas o servicios que sean nuevos o se hayan mejorado.

60 Para demostrar si un activo intangible puede generar probables beneficios económicos futuros, la entidad evaluará los rendimientos económicos que se recibirán del mismo, utilizando los principios establecidos en la NIC 36 *Deterioro del valor de los activos*. Si el activo sólo generase rendimientos cuando actúe en combinación con otros activos, la entidad aplicará el concepto de unidad generadora de efectivo, establecido en la NIC 36.

61 La disponibilidad de recursos para completar, utilizar y obtener beneficios procedentes de un activo intangible puede ser demostrada, por ejemplo, mediante la existencia de un plan de negocio que ponga de manifiesto los recursos técnicos, financieros o de otro tipo, necesarios, así como la capacidad de la entidad para proveerse de tales recursos. En ciertos casos, la entidad demostrará la disponibilidad de la financiación externa, a través de la obtención de una indicación del prestamista sobre su voluntad para financiar el plan presentado.

62 Con frecuencia, el sistema de costes de la entidad puede valorar de forma fiable los costes que conlleva la generación interna de un activo intangible, tales como los sueldos y otros desembolsos en los que se incurre para asegurar los derechos de la propiedad intelectual o las licencias, o bien para desarrollar programas informáticos.

63 No se reconocerán como activos intangibles las marcas, las cabeceras de periódicos o revistas, los sellos o denominaciones editoriales, las listas de clientes u otras partidas similares que se hayan generado internamente.

64 Los desembolsos incurridos para la generación interna de marcas, cabeceras de periódicos, sellos o denominaciones editoriales, listas de clientes u otras partidas similares, no pueden distinguirse del coste de desarrollar la actividad empresarial en su conjunto. Por lo tanto, estas partidas no se reconocerán como activos intangibles.

Coste de un activo intangible generado internamente

65 El coste de un activo intangible generado internamente, a efectos del párrafo 24, será la suma de los desembolsos incurridos desde el momento en que el elemento cumple las condiciones para su reconocimiento, establecidas en los párrafos 21, 22 y 57. El párrafo 71 prohíbe la reintegración, en forma de elementos del activo, de los desembolsos reconocidos previamente como gastos.

66 El coste de un activo intangible generado internamente comprenderá todos los costes directamente atribuibles necesarios para crear, producir y preparar el activo para que pueda operar de la forma prevista por la dirección. Son ejemplos de costes atribuibles directamente:

(a) los costes de materiales y servicios utilizados o consumidos en la generación del activo intangible;

(b) los costes de las remuneraciones a los empleados (según se definen en la NIC 19) derivadas de la generación del activo intangible;

(c) los honorarios para registrar el derecho; y

(d) la amortización de patentes y licencias que se utilizan para generar activos intangibles.

En la NIC 23 se establecen los criterios para el reconocimiento de los costes por intereses como componentes del coste de los activos intangibles generados internamente.

67 Los siguientes conceptos no son componentes del coste de los activos intangibles generados internamente:

(a) los desembolsos administrativos, de venta u otros desembolsos indirectos de carácter general, salvo que su desembolso pueda ser directamente atribuido a la preparación del activo para su uso;

(b) las ineficiencias, claramente identificadas, y las pérdidas operativas iniciales en las que se haya incurrido antes de que el activo alcance el rendimiento normal esperado; y

(c) los desembolsos por formación del personal que ha de trabajar con el activo.

Ejemplo ilustrativo del párrafo 65

Una entidad está desarrollando un nuevo proceso productivo. A lo largo del año 20X5, los desembolsos realizados fueron de 1.000 u.m.[a], de las cuales 900 u.m. fueron soportadas antes del 1 de diciembre del 20X5, mientras que las 100 u.m. restantes lo fueron entre esa fecha y el 31 de diciembre de 20X5. La entidad es capaz de demostrar que, a 1 de diciembre de 20X5, el proceso productivo cumplía los criterios para su reconocimiento como activo intangible. Se estima que el importe recuperable del conjunto de conocimientos incorporados en el proceso, hasta el momento, es de 500 u.m. (considerando, en el cálculo del mismo, los desembolsos futuros de efectivo para completar el desarrollo del proceso productivo antes de poder ser utilizado).

Al final de 20X5, se reconocerá el proceso productivo como un activo intangible, con un coste de 100 u.m. (igual a los desembolsos realizados desde el momento en que se cumplieron los criterios para el reconocimiento, esto es, desde el 1 de diciembre). Los desembolsos, por importe de 900 u.m., en los que se incurrió antes del 1 de diciembre de 20X5, se reconocerán como gastos del ejercicio, puesto que los criterios de reconocimiento no se cumplieron hasta esa fecha. Estos importes no formarán parte del coste del proceso productivo, una vez reconocido en el balance.

A lo largo del año 20X6, los desembolsos realizados han sido por importe de 2.000 u.m. Al final del año 20X6 se estima que el importe recuperable del conjunto de conocimientos incorporados en el proceso, hasta el momento, asciende a 1.900 u.m. (considerando, en el cálculo del mismo, los desembolsos futuros de efectivo para completar el desarrollo del proceso productivo antes de poder ser utilizado).

Al final de 20X6, el coste del proceso productivo será de 2.100 u.m. (100 por desembolsos reconocidos al final de 20X5, más las 2.000 u.m. generadas en 20X6). La entidad reconocerá una pérdida por deterioro del valor, por importe de 200 u.m., con el fin de ajustar el importe en libros antes del deterioro de su valor (que eran 2.100 u.m.), hasta alcanzar su importe recuperable (que es de 1.900 u.m.). Esta pérdida por deterioro del valor revertirá, en un ejercicio posterior, siempre que se cumplan los requisitos para su reversión, según se establecen en la NIC 36.

a En esta Norma, los importes monetarios están expresados en "unidades monetarias" (u.m.)

Reconocimiento como gasto

68 Los desembolsos realizados sobre una partida intangible deberán reconocerse como un gasto cuando se incurra en ellos, a menos que:

(a) formen parte del coste de un activo intangible que cumpla los criterios de reconocimiento (véanse los párrafos 18 a 67); o

(b) la partida sea adquirida en una combinación de negocios, y no pueda ser reconocida como un activo intangible. Si es este el caso, formará parte del importe reconocido como fondo de comercio en la fecha de adquisición (véase la NIIF 3).

69 En algunos casos, se incurre en desembolsos para suministrar beneficios económicos futuros a una entidad, pero no se adquiere, ni se crea ningún activo, ni intangible ni de otro tipo que pueda ser reconocido como tal. En el caso del suministro de bienes, la entidad reconocerá estos desembolsos como un gasto, siempre que tenga un derecho a acceder a esos bienes. En el caso de suministro de servicios, la entidad reconocerá el desembolso como un gasto siempre que reciba los servicios. Por ejemplo, los desembolsos para investigación se reconocerán como un gasto en el momento en que se incurra en ellos (véase el párrafo 54), excepto en el caso de que se adquieran como parte de una combinación de negocios. Otros ejemplos de desembolsos que se reconocen como un gasto en el momento en que se incurre en ellos son:

(a) Desembolsos por establecimiento (esto es, costes de puesta en marcha de actividades), salvo que las partidas correspondientes formen parte del coste de un elemento del inmovilizado material, siguiendo lo establecido en la NIC 16. Los desembolsos por establecimiento pueden consistir en costes de inicio de actividades, tales como costes legales y administrativos soportados en la creación de una entidad con personalidad jurídica, desembolsos necesarios para abrir una nueva instalación, una actividad o para comenzar una explotación (costes de preapertura), o bien costes de lanzamiento de nuevos productos o procesos (costes previos a la explotación).

(b) Desembolsos por actividades formativas.

(c) Desembolsos por publicidad y actividades de promoción (incluyendo los catálogos para pedidos por correo).

(d) Desembolsos por reubicación o reorganización de una parte o la totalidad de una entidad.

69A Una entidad tiene un derecho de acceso a los bienes cuando los posea De forma similar, tendrá un derecho de acceso a esos bienes si éstos han sido construidos por un proveedor de acuerdo con los términos de un contrato de suministro y la entidad puede exigir la entrega de los mismos a cambio de su pago. Los servicios se reciben cuando se prestan por un proveedor de acuerdo con un contrato de entrega a la entidad y no cuando la entidad los utiliza para prestar otro servicio, por ejemplo, para entregar un anuncio a clientes.

70 Cuando un pago por bienes se haya realizado antes de que la entidad obtenga un derecho de acceso a esos bienes, el párrafo 68 no impide que ésta reconozca el pago anticipado como un activo. De forma similar, cuando un pago por servicios se haya realizado antes de que la entidad reciba esos servicios, el párrafo 68 no impide que ésta reconozca el pago anticipado como un activo.

Prohibición de reconocer como activos los gastos de ejercicios anteriores

71 **Los desembolsos sobre un activo intangible reconocidos inicialmente como gastos del ejercicio no se reconocerán posteriormente como parte del coste de un activo intangible.**

Valoración posterior al reconocimiento

72 **La entidad elegirá como política contable entre el modelo del coste del párrafo 74 ó el modelo de revalorización del párrafo 75. Si un activo intangible se contabiliza según el modelo de revalorización, todos los demás activos pertenecientes a la misma clase también se contabilizarán utilizando el mismo modelo, a menos que no exista un mercado activo para esa clase de activos.**

73 Una clase de activos intangibles es un conjunto de activos de similar naturaleza y uso en las actividades de la entidad. Las partidas pertenecientes a la misma clase de activos intangibles se revalorizarán simultáneamente, para evitar revalorizaciones selectivas de activos y también que los importes de los activos intangibles en los estados financieros representen una mezcla de costes y valores referidos a fechas diferentes.

Modelo del coste

74 **Con posterioridad a su reconocimiento inicial, un activo intangible se contabilizará por su coste menos la amortización acumulada y el importe acumulado de las pérdidas por deterioro del valor.**

Modelo de revalorización

75 **Con posterioridad al reconocimiento inicial, un activo intangible se contabilizará por su valor revalorizado, que es su valor razonable, en el momento de la revalorización, menos la amortización acumulada, y el importe acumulado de las pérdidas por deterioro del valor que haya sufrido. Para fijar el importe de las revalorizaciones según esta norma, el valor razonable se valorará por referencia a un mercado activo. Las revalorizaciones se harán con suficiente regularidad, para asegurar que el importe en libros del activo, en la fecha del balance, no difiera significativamente del que podría determinarse utilizando el valor razonable.**

76 El modelo de revalorización no contempla:

(a) la revalorización de los activos intangibles que no hayan sido reconocidos previamente como activos; ni

(b) el reconocimiento inicial de activos intangibles por valores diferentes de su coste.

77 El modelo de revalorización se aplicará después de que el activo haya sido reconocido inicialmente por su coste. No obstante, si sólo se llega a reconocer, como activo, una parte del coste total del elemento, por no cumplir éste los criterios de reconocimiento hasta alcanzar una etapa intermedia del proceso de su producción (véase el párrafo 65), el modelo de revalorización se podrá aplicar a la totalidad del activo. Por otra parte, el modelo de revalorización puede ser aplicado también a un activo intangible que haya sido recibido mediante una subvención oficial y se haya reconocido por un valor simbólico (véase el párrafo 44).

78 Es poco común la existencia de un mercado activo para un activo intangible, si bien cabe la posibilidad de que exista. Por ejemplo, en ciertos países pueden existir mercados activos para las licencias de taxi libremente transferibles, así como para las licencias o cuotas de pesca y producción. Sin embargo, no existen mercados activos para las marcas, cabeceras de periódicos o revistas, derechos sobre películas o partituras musicales, patentes o las marcas registradas, porque cada uno de estos activos tiene peculiaridades que los hacen únicos. Por otra parte, aunque los activos intangibles sean objeto de compraventa, los contratos se negocian entre compradores y vendedores que actúan aisladamente, y por ello las transacciones son relativamente infrecuentes. Por estas razones, el precio que se paga por un activo puede no suministrar la suficiente evidencia del valor razonable de otro distinto. Además, con mucha frecuencia, los precios no están disponibles para el público.

79 La frecuencia de las revalorizaciones depende de la volatilidad de los valores razonables de los activos intangibles que sean objeto de revalorización. Si el valor razonable de un activo revalorizado difiere, sustancialmente, de su importe en libros, será necesaria una nueva revalorización. Algunos activos intangibles pueden experimentar movimientos significativos y de carácter volátil en su valor razonable, de forma que sea preciso practicar revalorizaciones anuales. Estas revalorizaciones frecuentes serán innecesarias para activos intangibles con movimientos insignificantes en sus valores razonables.

80 Cuando se revalorice un activo intangible, el importe en libros de dicho activo se ajustará al importe revalorizado. En la fecha de la revalorización, el activo puede ser tratado de cualquiera de las siguientes maneras:

(a) el importe bruto en libros se ajusta de forma coherente con la revalorización del importe en libros del activo; por ejemplo, el importe bruto en libros puede ser reexpresado por referencia a datos de mercado observables o puede ser reexpresado proporcionalmente al cambio en el importe en libros; la amortización acumulada en la fecha de la revalorización se ajusta para igualar la diferencia entre el importe bruto en libros y el importe en libros del activo después de tener en cuenta las pérdidas por deterioro del valor acumuladas; o

(b) la amortización acumulada se elimina del importe bruto en libros del activo.

La cuantía del ajuste en la amortización acumulada forma parte del incremento o disminución del importe en libros del activo, que se contabilizará de acuerdo con lo establecido en los párrafos 85 y 86.

81 Si un activo intangible, dentro de una clase de activos intangibles revalorizados, no pudiera ser objeto de revalorización porque no exista un mercado activo para el mismo, el elemento en cuestión se contabilizará según su coste, menos la amortización acumulada y las pérdidas por deterioro del valor acumuladas que le hayan podido afectar.

82 Si no pudiera seguir valorándose el valor razonable de un activo intangible revalorizado, por faltar el mercado activo que sirve de referencia, el importe en libros del elemento será el importe revalorizado, en la fecha de la última revalorización por referencia al mercado activo, menos la amortización acumulada y las pérdidas por deterioro del valor acumuladas.

83 El hecho de que no siga existiendo un mercado activo para proceder a revalorizar un elemento del activo intangible, puede indicar que el valor de dicho activo se ha deteriorado, y por tanto que es preciso aplicar el contenido de la NIC 36.

84 Si se puede valorar el valor razonable del activo por referencia a un mercado activo en una fecha de valoración posterior, el modelo de revalorización se aplicará a partir de esa fecha.

85 Si se incrementa el importe en libros de un activo intangible como consecuencia de una revalorización dicho aumento se reconocerá en otro resultado global y acumulado en el patrimonio bajo el encabezamiento de superávit de revaluación. Sin embargo, el incremento se reconocerá en el resultado del ejercicio en la medida en que suponga una reversión de una disminución por devaluación del mismo activo, que fue reconocida previamente en resultados.

86 Cuando se reduzca el importe en libros de un activo intangible como consecuencia de una revalorización, dicha disminución se reconocerá en el resultado del ejercicio. Sin embargo,, la disminución se reconocerá en otro resultado global en la medida en que existiera saldo acreedor en el superávit de revalorización en relación con ese activo. La disminución reconocida en otro resultado global reduce el importe acumulado en el patrimonio neto bajo el encabezamiento de superávit de revalorización.

87 Cuando se consideren realizadas, las reservas de revalorización acumuladas que formen parte del patrimonio neto pueden ser transferidas directamente a la cuenta de reservas por ganancias acumuladas. El importe total de las reservas por revalorización puede realizarse cuando se produzca la enajenación o disposición por otra vía del activo. No obstante, también puede considerarse realizada una parte del importe de las reservas por revalorización, a medida que éste sea utilizado por la entidad, en cuyo caso el importe que se entenderá como realizado será la diferencia entre la amortización

correspondiente al ejercicio corriente, calculada a partir del importe en libros revalorizado, y la que hubiera sido calculada utilizando el coste histórico del activo. La transferencia de las reservas por revalorización a las reservas por ganancias acumuladas no se realizará con cambios en el resultado.

Vida útil

88 **La entidad valorará si la vida útil de un activo intangible es finita o indefinida y, si es finita, evaluará la duración o el número de unidades productivas u otras similares que constituyan su vida útil. La entidad considerará que un activo intangible tiene una vida útil indefinida cuando, sobre la base de un análisis de todos los factores relevantes, no exista un límite previsible al periodo a lo largo del cual el activo se espera que el activo genere entradas de flujos netos de efectivo para la entidad.**

89 La contabilización de un activo intangible se basa en su vida útil. Un activo intangible con una vida útil finita se amortiza (véase los párrafos 97 a 106), mientras que un activo intangible con una vida útil indefinida no se amortiza (véanse los párrafos 107 a 110). Los ejemplos ilustrativos que acompañan a esta Norma ilustran la determinación de la vida útil para diferentes activos intangibles, y la posterior contabilización de dichos activos sobre la base de las determinaciones de la vida útil.

90 Para determinar la vida útil de un activo intangible, es preciso considerar muchos factores, entre los que figuran:

(a) la utilización esperada del activo por parte de la entidad, así como si el elemento podría ser gestionado de forma eficiente por otro equipo directivo distinto;

(b) los ciclos típicos de vida del producto, así como la información pública disponible sobre estimaciones de la vida útil, para tipos similares de activos que tengan una utilización parecida;

(c) la incidencia de la obsolescencia técnica, tecnológica, comercial o de otro tipo;

(d) la estabilidad de la industria en la que opere el activo, así como los cambios en la demanda de mercado para los productos o servicios fabricados con el activo en cuestión;

(e) las actuaciones esperadas de los competidores, ya sean actuales o potenciales;

(f) el nivel de los desembolsos por mantenimiento necesarios para conseguir los beneficios económicos esperados del activo, así como la capacidad y voluntad de la entidad para alcanzar ese nivel;

(g) el periodo de control sobre el activo, así como los límites legales u otros límites similares sobre el uso del activo, tales como la fecha de vencimiento de los arrendamientos asociados al mismo; y

(h) si la vida útil del activo depende de las vidas útiles de otros activos poseídos por la entidad.

91 El término “indefinido” no significa “infinito”. La vida útil de un activo intangible refleja sólo el nivel de los desembolsos para mantenimiento futuros necesarios para preservar el activo en su nivel normal de rendimiento, valorado en la fecha en la que se estima la vida útil del activo, así como la capacidad de la entidad y su intención de alcanzar dicho nivel. La conclusión de que la vida útil de un activo intangible es indefinida, no debe depender del exceso de los desembolsos futuros planeados sobre los inicialmente requeridos para mantener el activo a ese nivel de rendimiento.

92 Dada la experiencia actual de cambios rápidos en la tecnología, los programas informáticos, así como otros activos intangibles, están sometidos a una rápida obsolescencia tecnológica. Por tanto, es probable que su vida útil sea corta. Las reducciones futuras esperadas en el precio de venta de un producto que se elabore utilizando un activo intangible podría indicar la expectativa de obsolescencia tecnológica o comercial del activo, lo cual, a su vez, podría reflejar una reducción de los beneficios económicos futuros incorporados al activo.

93 La vida útil de un activo intangible puede ser muy larga, o incluso indefinida. La incertidumbre existente justifica una estimación prudente de la vida útil del activo intangible, aunque no justifica la elección de un periodo de amortización que sea tan corto que resulte irreal.

94 **La vida útil de un activo intangible que surja de un derecho contractual u otros derechos de tipo legal no excederá el periodo del contrato o de los otros derechos de tipo legal, pero puede ser inferior, dependiendo del periodo a lo largo del cual la entidad espera utilizar el activo. Si el derecho contractual u otros derechos de tipo legal se han fijado durante un plazo limitado que puede ser renovado, la vida útil del activo intangible incluirá el periodo o periodos de renovación solo si existe evidencia que soporte la renovación por la entidad sin un coste significativo. La vida útil de los derechos readquiridos que se hayan reconocido como un activo intangible en una combinación de negocios es el periodo contractual restante del contrato en el que se concedió el derecho y no incluirá los periodos de renovación.**

95 Pueden existir factores económicos y legales que ejerzan influencia sobre la vida útil de un activo intangible. Los factores económicos determinarán el periodo a lo largo del cual se recibirán los beneficios económicos

futuros. Los factores legales pueden restringir el intervalo de tiempo en el que la entidad controlará el acceso a estos beneficios. La vida útil será el periodo más corto de los determinados por estos factores.

96 La existencia de los siguientes factores, entre otros, indicarán que la renovación de los derechos legales es prácticamente segura, sin incurrir en un coste significativo:

(a) Existe evidencia, posiblemente basada en la experiencia, de que se renovarán los derechos contractuales u otros derechos legales. Si la renovación es contingente porque precise del consentimiento de un tercero, es necesario contar con la evidencia de que el tercero accederá;

(b) Existe evidencia de que las condiciones necesarias para obtener la renovación serán satisfechas; y

(c) El coste de renovación para la entidad no es significativo en comparación con los beneficios económicos futuros que se espera que fluyan a la entidad a causa de la renovación.

Si el coste de la renovación es significativo en comparación con los beneficios económicos futuros que se espera que fluyan a la entidad a raíz de la renovación, los costes de "renovación" representarán, en el fondo, el coste de adquisición de un nuevo activo intangible en la fecha de renovación.

Activos intangibles con vidas útiles finitas

Periodo y método de amortización

97 El importe amortizable de un activo intangible con una vida útil finita, se distribuirá sobre una base sistemática a lo largo de su vida útil. La amortización comenzará cuando el activo esté disponible para su utilización, es decir, cuando se encuentre en la ubicación y condiciones necesarias para que pueda operar de la forma prevista por la dirección. La amortización cesará en la fecha más temprana entre aquella en que el activo se clasifique como mantenido para la venta (o incluido en un grupo enajenable de elementos clasificado como mantenido para la venta), de acuerdo con la NIIF 5 y la fecha en que el activo sea dado de baja en cuentas. El método de amortización utilizado reflejará el patrón de consumo esperado, por parte de la entidad, de los beneficios económicos futuros derivados del activo. Si este patrón no pudiera ser determinado de forma fiable, se adoptará el método lineal de amortización. El cargo por amortización de cada período se reconocerá en el resultado del ejercicio, a menos que otra Norma permita o exija que dicho importe se incluya en el importe en libros de otro activo.

98 Pueden utilizarse diferentes métodos de amortización para distribuir el importe amortizable de un activo de forma sistemática a lo largo de su vida útil. Entre los mismos se encuentran el método lineal, el método de porcentaje constante sobre importe en libros o el método de las unidades producidas. El método utilizado se seleccionará a partir del patrón esperado de consumo de los beneficios económicos futuros esperados y se aplicará de forma uniforme en cada ejercicio, salvo que se produzca un cambio en los patrones esperados de consumo de dichos beneficios económicos futuros.

98A Existe una presunción refutable de que es inapropiado un método de amortización que se base en los ingresos ordinarios generados por una actividad que implique el uso de un activo intangible. Los ingresos ordinarios generados por una actividad que implique el uso de un activo intangible reflejan normalmente factores que no están directamente vinculados al consumo de los beneficios económicos incorporados en el activo intangible. Por ejemplo, los ingresos ordinarios se ven afectados por otros factores y procesos, actividades de venta y cambios en los volúmenes de ventas y precios. El componente del precio de los ingresos ordinarios puede verse afectado por la inflación, la cual no tiene relación con la forma en que se consume el activo. Esta presunción solo puede evitarse en circunstancias concretas:

(a) cuando el activo intangible se exprese como una medida de los ingresos ordinarios, tal como se describe en el párrafo 98C; o

(b) cuando para demostrarse que los ingresos ordinarios y el consumo de los beneficios económicos del activo intangible están muy correlacionados.

98B Al elegir un método de amortización apropiado de acuerdo con el párrafo 98, la entidad podría determinar el factor limitativo principal inherente al activo intangible. Por ejemplo, el contrato que establece los derechos de uso por parte de la entidad de un activo intangible puede especificar dicho uso en forma de un número de años predeterminado (es decir, un período de tiempo), un número de unidades producidas o un importe total fijo de ingresos ordinarios por generar. La identificación de ese factor limitativo principal podría servir como punto de partida para la identificación de la base de amortización apropiada, pero puede aplicarse otra base si refleja más fielmente el patrón esperado de consumo de los beneficios económicos.

98C En caso de que el factor limitativo principal inherente a un activo intangible sea la consecución de un umbral de ingresos ordinarios, los ingresos ordinarios que deban generarse pueden constituir una base de amortización

apropiada. Por ejemplo, la entidad podría adquirir una concesión para la prospección y extracción de oro de una mina. El vencimiento del contrato podría basarse en un importe fijo de ingresos ordinarios totales que debe generar la extracción (por ejemplo, un contrato puede permitir la extracción de oro de la mina hasta que los ingresos ordinarios acumulados totales por la venta de oro alcancen los dos mil millones de u. m.) y no basarse en el tiempo o en la cantidad de oro extraída. Poniendo otro ejemplo, el derecho a explotar una autopista de peaje podría basarse en un importe total fijo de ingresos ordinarios que deben generar los peajes acumulados cobrados (por ejemplo, un contrato podría permitir la explotación de la autopista de peaje hasta que el importe acumulado de los peajes generado por esa explotación alcance los 100 millones de u. m.). En caso de que los ingresos ordinarios se hayan establecido como factor limitativo principal en el contrato para el uso del activo intangible, los ingresos ordinarios que tienen que generarse pueden constituir una base apropiada para la amortización del activo intangible, siempre que el contrato especifique un importe total fijo de ingresos ordinarios que deben generarse sobre el cual deba determinarse la amortización.

99 Normalmente, la amortización se reconocerá en el resultado del ejercicio. No obstante, en ocasiones, los beneficios económicos futuros incorporados a un activo se absorben dentro de la entidad, en la producción de otros activos. En estos casos, el cargo por amortización formará parte del coste de esos otros activos y se incluirá en su importe en libros. Por ejemplo, la amortización de los activos intangibles utilizados en el proceso de producción se incorporará al importe en libros de las existencias (véase la NIC 2 *Existencias*).

Valor residual

100 Se supondrá que el valor residual de un activo intangible con una vida útil finita es nulo a menos que:

(a) exista un compromiso, por parte de un tercero, para comprar el activo al final de su vida útil; o que

(b) exista un mercado activo (conforme se define en la NIIF 13) para el activo y:

(i) pueda determinarse el valor residual con referencia a este mercado; y

(ii) sea probable que ese mercado subsista al final de la vida útil del mismo.

101 El importe amortizable de un activo con vida útil finita se determinará después de deducir su valor residual. Un valor residual distinto de cero implica que la entidad espera vender el activo intangible antes de que termine su vida económica.

102 La estimación del valor residual de un activo se basa en el importe recuperable a través de la enajenación o disposición por otra vía, utilizando los precios existentes en la fecha de la estimación de la venta para un activo similar que haya alcanzado el término de su vida útil y haya operado en condiciones similares a aquellas en las que el activo se utilizará. El valor residual se revisará al término de cada ejercicio anual. Un cambio en el valor residual del activo se contabilizará como un cambio en una estimación, de acuerdo con la NIC 8 *Políticas contables, cambios en las estimaciones contables y errores*.

103 El valor residual de un activo intangible podría aumentar hasta un importe igual o mayor que el importe en libros del activo. En ese caso, el cargo por amortización del activo será nulo, a menos y hasta que, su valor residual disminuya posteriormente hasta un importe inferior al importe en libros del activo.

Revisión del periodo y del método de amortización

104 Tanto el periodo como el método de amortización utilizados para un activo intangible con vida útil finita se revisarán, como mínimo, al final de cada ejercicio. Si la nueva vida útil esperada difiere de las estimaciones anteriores, se cambiará el periodo de amortización para reflejar esta variación. Si se ha experimentado un cambio en el patrón esperado de generación de beneficios económicos futuros por parte del activo, el método de amortización se modificará para reflejar estos cambios. Los efectos de estas modificaciones en el periodo y en el método de amortización, se tratarán como cambios en las estimaciones contables, según lo establecido en la NIC 8.

105 A lo largo de la vida del activo intangible, puede ponerse de manifiesto que la estimación de la vida útil resulta inadecuada. Por ejemplo, el reconocimiento de una pérdida por deterioro del valor podría indicar que el periodo de amortización debe modificarse.

106 Con el transcurso del tiempo, el patrón de aparición de los beneficios futuros esperados por la entidad, para un determinado activo intangible, puede cambiar. Por ejemplo, puede ponerse de manifiesto que, en lugar de aplicar el método de amortización lineal, resulta más apropiado el método de amortización basado en aplicar un porcentaje constante sobre el importe en libros al comienzo de cada ejercicio. Otro ejemplo se produce cuando se aplaza el uso de los derechos representados por una licencia a la espera de actuaciones ligadas a otros componentes del plan de actividad. En ese caso, los beneficios económicos procedentes del activo pueden no empezar a recibirse hasta ejercicios posteriores.

Activos intangibles con vidas útiles indefinidas

107 Los activos intangibles con una vida útil indefinida no se amortizarán.

108 Según la NIC 36, la entidad comprobará si un activo intangible con una vida útil indefinida ha experimentado una pérdida por deterioro del valor comparando su importe recuperable con su importe en libros

(a) anualmente, y

(b) en cualquier momento en el que exista un indicio de que el activo puede haber deteriorado su valor.

Revisión de la evaluación de la vida útil

109 La vida útil de un activo intangible que no está siendo amortizado se revisará cada ejercicio para determinar si existen hechos y circunstancias que permitan seguir manteniendo una vida útil indefinida para ese activo. Si no existen esas circunstancias, el cambio en la vida útil de indefinida a finita se contabilizará como un cambio en una estimación contable, de acuerdo con la NIC 8.

110 con arreglo a la NIC 36, reconsiderar la vida útil de un activo intangible como finita, en lugar de como indefinida, es un indicio de que el activo puede haber visto deteriorado su valor. Como consecuencia, la entidad comprobará si el valor del activo se ha deteriorado, comparando su importe recuperable, determinado de acuerdo con la NIC 36, con su importe en libros, y reconociendo cualquier exceso del importe en libros sobre el importe recuperable como una pérdida por deterioro del valor.

Recuperación del importe en libros — Pérdidas por deterioro

111 Para determinar si se ha deteriorado el valor de los activos intangibles, la entidad aplicará la NIC 36. En dicha Norma se explica cuándo y cómo ha de proceder la entidad para revisar el importe en libros de sus activos, y también cómo ha de determinar el importe recuperable de un determinado activo, para reconocer o revertir una pérdida por deterioro en su valor.

Retiros y enajenaciones de activos intangibles

112 Un activo intangible se dará de baja en cuentas:

(a) cuando se enajene o disponga del mismo por otra vía; o

(b) cuando no se espere obtener beneficios económicos futuros por su utilización, enajenación o disposición por otra vía.

113 La pérdida o ganancia surgida al dar de baja un activo intangible se determinará como la diferencia entre el importe neto obtenido por su enajenación o disposición por otra vía, y el importe en libros del activo. Se reconocerá en el resultado del ejercicio cuando la partida sea dada de baja en cuentas (a menos que la NIIF 16 establezca otra cosa, en caso de venta con arrendamiento posterior). Las ganancias no se clasificarán como ingresos ordinarios.

114 La enajenación o disposición por otra vía de un activo intangible puede llevarse a cabo de diversas maneras (por ejemplo mediante la venta, realizando un contrato de arrendamiento financiero, o por donación). La fecha de enajenación o disposición por otra vía de un activo intangible es la fecha en la que el receptor obtiene el control de ese activo de acuerdo con los requisitos para determinar cuándo se satisface una obligación de ejecución contenidos en la NIIF 15 *Ingresos ordinarios procedentes de contratos con clientes*. Se aplicará la NIIF 16 en caso de que la disposición del activo consista en una venta con arrendamiento posterior.

115 Si, de acuerdo con el criterio de reconocimiento del párrafo 21, la entidad reconociera dentro del importe en libros de un activo el coste de derivado de la sustitución de parte del activo intangible, dará de baja el importe en libros de la parte sustituida. Si no fuera practicable para la entidad la determinación del importe en libros de la parte sustituida, podrá utilizar el coste de la sustitución como indicativo de cuál podría ser el coste de la parte sustituida, en la fecha en la que fue adquirido o generado internamente.

115A En el caso de un derecho readquirido en una combinación de negocios, si se renueva (vende) el derecho a un tercero con posterioridad, el importe en libros relacionado, si lo hubiera, se deberá utilizar para determinar la ganancia o pérdida de la renovación.

116 El importe de la contraprestación que debe incluirse en la pérdida o ganancia realizada al dar de baja en cuentas un activo intangible se calculará de acuerdo con los requisitos para determinar el precio de la transacción contenidos en los párrafos 47 a 72 de la NIIF 15. Los cambios posteriores en el importe estimado

de la contraprestación incluida en la pérdida o ganancia se contabilizarán de acuerdo con los requisitos aplicables a los cambios en el precio de la transacción contenidos en la NIIF 15.

117 La amortización de un activo intangible con una vida útil finita no cesará cuando el activo intangible esté sin utilizar, a menos que se encuentre amortizado por completo o haya sido clasificado como mantenido para la venta (o incluido en un grupo enajenable de elementos clasificado como mantenido para la venta), de acuerdo con la NIIF 5.

Información a revelar

General

118 La entidad revelará la siguiente información para cada una de las clases de activos intangibles, distinguiendo entre los activos que se hayan generado internamente y los demás:

(a) si las vidas útiles son indefinidas o finitas y, en este caso, las vidas útiles o los porcentajes de amortización utilizados;

(b) los métodos de amortización utilizados para los activos intangibles con vidas útiles finitas;

(c) el importe en libros bruto y la amortización acumulada (junto con el importe acumulado de las pérdidas por deterioro del valor), tanto al principio como al final de cada ejercicio;

(d) la partida o partidas, de la cuenta de resultados, en las que está incluida la amortización de los activos intangibles;

(e) la conciliación entre los valores en libros al principio y al final del ejercicio, mostrando:

(i) los incrementos, con indicación separada de los que procedan de desarrollos internos, aquéllos adquiridos por separado y los adquiridos en combinaciones de negocios;

(ii) activos clasificados como mantenidos para la venta o incluidos en un grupo enajenable de elementos que se haya clasificado como mantenido para la venta, de acuerdo con la NIIF 5, así como las enajenaciones o disposiciones por otra vía;

(iii) los incrementos y decrementos, durante el ejercicio, procedentes de revalorizaciones efectuadas según se indica en los párrafos 75, 85 y 86, así como de pérdidas por deterioro del valor reconocidas o revertidas, llevadas a otro resultado global siguiendo las reglas de la NIC 36 (si las hubiere);

(iv) las pérdidas por deterioro del valor reconocidas, en el resultado del ejercicio aplicando la NIC 36 (si las hubiere);

(v) las reversiones de anteriores pérdidas por deterioro del valor, a lo largo del ejercicio, que se hayan llevado a los resultados (si las hubiere);

(vi) el importe de la amortización reconocida durante el ejercicio;

(vii) las diferencias netas de cambio derivadas de la conversión de estados financieros a la moneda de presentación, y de la conversión de un negocio en el extranjero a la moneda de presentación de la entidad; y

(viii) otros cambios habidos en el importe en libros durante el ejercicio.

119 Una clase de activos intangibles es un conjunto de activos de similar naturaleza y uso en las actividades de la entidad. Los siguientes son ejemplos de clases separadas:

(a) marcas;

(b) cabeceras de periódicos o revistas y sellos o denominaciones editoriales;

(c) programas y aplicaciones informáticas;

(d) concesiones y franquicias;

(e) derechos de propiedad intelectual, patentes y otras manifestaciones de la propiedad industrial o derechos de explotación;

(f) recetas o fórmulas, modelos, diseños y prototipos; y

(g) activos intangibles en curso.

Las clases mencionadas arriba pueden ser desagregadas (o agregadas) en otras más pequeñas (más grandes), siempre que ello genere una información más relevante para los usuarios de los estados financieros.

120 La entidad incluirá información sobre los activos intangibles que hayan sufrido pérdidas por deterioro del valor, de acuerdo con la NIC 36, además de la requerida en los anteriores apartados (e) (iii) hasta (e) (v) del párrafo 118.

121 La NIC 8 exige que la entidad revele la naturaleza y efecto de los cambios en las estimaciones contables que tengan un efecto significativo en el ejercicio corriente, o que se espera que tengan repercusión significativa en futuros ejercicios. Estas revelaciones de información pueden surgir por cambios en:

(a) el periodo de amortización fijado para un activo intangible;

(b) el método de amortización; o

(c) los valores residuales.

122 La entidad revelará también información sobre:

(a) En el caso de un activo intangible con vida útil indefinida, el importe en libros de dicho activo y las razones sobre las que se apoya la estimación de una vida útil indefinida. Al aportar estas razones, la entidad describirá el factor o los factores que han jugado un papel significativo al determinar que el activo tiene una vida útil indefinida.

(b) Una descripción del importe en libros y del periodo restante de amortización de cualquier activo intangible que sea significativo en los estados financieros de la entidad.

(c) Para los activos intangibles que se hayan adquirido mediante una subvención oficial, y hayan sido reconocidos inicialmente por su valor razonable (véase el párrafo 44):

(i) el valor razonable por el que se han registrado inicialmente tales activos;

(ii) su importe en libros; y

(iii) si la valoración posterior al reconocimiento inicial se realiza utilizando el modelo del coste o el modelo de revalorización;

(d) La existencia y el importe en libros de los activos intangibles cuya titularidad tiene alguna restricción, así como el importe en libros de los activos intangibles que sirven como garantías de deudas.

(e) El importe de los compromisos, para la adquisición de activos intangibles.

123 Cuando la entidad proceda a describir el factor, o los factores, que han jugado un papel importante en la determinación del hecho de que el activo intangible tiene una vida útil indefinida, considerará la lista de los factores del párrafo 90.

Activos intangibles valorados posteriormente según el modelo de revalorización

124 En el caso de activos intangibles contabilizados por sus valores revalorizados, la entidad revelará la siguiente información:

(a) para cada clase de activos intangibles:

(i) la fecha efectiva de la revalorización;

(ii) el importe en libros de los activos intangibles revalorizados; y

(iii) el importe en libros que se habría reconocido si los activos intangibles se hubieran valorado posteriormente utilizando el modelo del coste del párrafo 74; y

(b) el importe de las reservas por revalorización asociado con activos intangibles al comienzo y al final del ejercicio, indicando los cambios que han tenido lugar durante el ejercicio y cualquier restricción sobre la distribución de su saldo entre los accionistas; y

(c) [Eliminado].

125 Puede ser necesario, para cumplir con las revelaciones exigidas en el párrafo anterior, proceder a la agregación de las clases de activos intangibles revalorizados. No obstante, las citadas clases no se agregarán si de esta presentación pudieran resultar saldos mixtos, que incluyeran activos valorados según el modelo del coste junto con otros valorados según el modelo de revalorización.

Desembolsos por investigación y desarrollo

126 La entidad revelará el importe agregado de los desembolsos por investigación y desarrollo que se hayan reconocido como gastos durante el ejercicio.

127 Los desembolsos por investigación y desarrollo incluirán todos los que sean directamente atribuibles a las actividades de investigación y desarrollo, (véanse los párrafos 66 y 67, donde figuran las indicaciones sobre los tipos de desembolsos que se pueden incluir para cumplir los objetivos de las exigencias informativas señaladas en el párrafo 126).

Otra información

128 Se aconseja, pero no se exige, que las entidades aporten la siguiente información:

(a) una descripción de los activos intangibles completamente amortizados que se encuentren todavía en uso; y

(b) una breve descripción de los activos intangibles significativos controlados por la entidad, pero que no se reconozcan como activos por no cumplir los criterios de reconocimiento fijados en esta Norma, o porque fueron adquiridos o generados antes de que tuviese vigencia la versión de la NIC 38 *Activos intangibles* emitida en 1998.

Disposiciones transitorias y fecha de vigencia

130 Una entidad aplicará esta Norma:

(a) para la contabilización de activos intangibles adquiridos en combinaciones de negocios en las que la fecha del acuerdo sea a partir del 31 de marzo de 2004; y

(b) para la contabilización de todos los demás activos intangibles de forma prospectiva desde el comienzo del primer ejercicio anual a partir del 31 de marzo de 2004. Por tanto, la entidad no ajustará el importe en libros de los activos intangibles reconocidos en esa fecha. Sin embargo, la entidad aplicará, en esa misma fecha, esta Norma al reconsiderar las vidas útiles de dichos activos intangibles. Si, como resultado de esa reestimación, la entidad cambia su evaluación de la vida útil de un activo, ese cambio se contabilizará como un cambio en la estimación contable, de acuerdo con la NIC 8.

130A. La entidad aplicará las modificaciones del párrafo 2 en los ejercicios que comiencen a partir del 1 de enero de 2006. Si la entidad aplicase la NIIF 6 en un ejercicio anterior, estas modificaciones se aplicarán también en ese periodo anterior.

130B NIC 1 *Presentación de estados financieros* (revisada en 2007) modificó la terminología utilizada en las NIIF. Además, modificó los párrafos 85, 86 y 118(e)(iii). Una entidad aplicará esas modificaciones para ejercicios anuales que comiencen a partir del 1 de enero de 2009. Si una entidad aplica la NIC 1 (revisada en 2007) a ejercicios anteriores, las modificaciones se aplicarán también a esos ejercicios.

130C La NIIF 3 (revisada en 2008) modificó los párrafos 12, 33 a 35, 68, 69, 94 y 130, eliminó los párrafos 38 y 129 y se añadió el párrafo 115A. *Mejoras de las NIIF* emitidas en abril de 2009 modificó los párrafos 36 y 37. Las entidades aplicarán esas modificaciones de forma prospectiva a los ejercicios anuales que comiencen a partir del 1 de julio de 2009. Por ello, no se ajustarán los importes reconocidos para los activos intangibles y el fondo de comercio en combinaciones de negocios anteriores. Si una entidad aplica la NIIF 3 (revisada en 2008) a ejercicios anteriores, las modificaciones se aplicarán a esos ejercicios y revelará ese hecho.

130D Se modificaron los párrafos 69, 70 y 98 y se añadió el párrafo 69A mediante el documento *Mejoras de las Normas e Interpretaciones* emitido en mayo de 2008. Una entidad aplicará esas modificaciones en los ejercicios anuales que comiencen a partir del 1 de enero de 2009. Se permite su aplicación anticipada. Si una entidad aplicase las modificaciones en un ejercicio que comience con anterioridad, revelará este hecho.

130E [Eliminado].

130F La NIIF 10 y la NIIF 11 *Acuerdos conjuntos*, publicadas en mayo de 2011, modificaron el párrafo 3, letra e). Una entidad aplicará esa modificación cuando aplique la NIIF 10 y la NIIF11.

130G La NIIF 13, publicada en mayo de 2011, modifica los párrafos 8, 33, 47, 50, 75, 78, 82, 84, 100 y 124, y elimina los párrafos 39 a 41 y 130E. Una entidad aplicará esas modificaciones cuando aplique la NIIF 13.

130H Mediante las *Mejoras anuales de las NIIF, Ciclo 2010–2012*, publicadas en diciembre de 2013, se modificó el párrafo 80. Las entidades aplicarán esa modificación a los ejercicios anuales que comiencen a partir del 1 de

julio de 2014. Se permite su aplicación anticipada. Si una entidad aplica esta modificación a ejercicios anteriores, revelará ese hecho.

130I Las entidades aplicarán la modificación realizada mediante las *Mejoras anuales de las NIIF, Ciclo 2010–2012* a todas las revalorizaciones reconocidas en los ejercicios anuales que comiencen a partir de la fecha de aplicación inicial de esa modificación y en el ejercicio anual inmediatamente anterior. Las entidades también podrán presentar información comparativa ajustada para cualquiera de los ejercicios anteriores presentados, pero no estarán obligadas a hacerlo. Si una entidad presenta información comparativa no ajustada respecto de cualesquiera ejercicios anteriores, identificará claramente la información que no haya sido ajustada, indicará que se ha presentado con arreglo a otros criterios y explicará dichos criterios.

130J La *Aclaración de los métodos aceptables de depreciación y amortización* (modificaciones de la NIC 16 y la NIC 38), emitida en mayo de 2014, modificó los párrafos 92 y 98 y añadió los párrafos 98A a 98C. Las entidades aplicarán estas modificaciones de forma prospectiva a los ejercicios anuales que comiencen a partir del 1 de enero de 2016. Se permite su aplicación anticipada. Si alguna entidad aplicase dichas modificaciones en ejercicios anteriores revelará ese hecho.

130K La NIIF 15 *Ingresos ordinarios procedentes de contratos con clientes,* emitida en mayo de 2014, modificó los párrafos 3, 114 y 116. Las entidades aplicarán esas modificaciones cuando apliquen la NIIF 15.

130L La NIIF 16, emitida en enero de 2016, modificó los párrafos 3, 6, 113 y 114. Las entidades aplicarán esas modificaciones cuando apliquen la NIIF 16.

130M La NIIF 17, emitida en mayo de 2017, modificó el párrafo 3. *Las Modificaciones de la NIIF 17*, emitidas en junio de 2020, modificaron nuevamente el párrafo 3. Las entidades aplicarán esas modificaciones cuando apliquen la NIIF 17.

Permutas de activos similares

131 La exigencia, contenida en los párrafos 129 y en el apartado (b) del párrafo 130, de aplicar esta Norma de forma prospectiva, significa que si una permuta de activos fue valorada, antes de la fecha de vigencia de esta Norma, sobre la base del importe en libros del activo entregado, la entidad no reexpresará el importe en libros del activo adquirido para reflejar su valor razonable en la fecha de adquisición.

Aplicación anticipada

132 Se aconseja a las entidades a las que se aplique el párrafo 130, que apliquen los requerimientos de esta Norma antes de las fechas de vigencia especificadas en el párrafo 130. No obstante, si la entidad aplicase esta Norma antes de esas fechas efectivas, también aplicará al mismo tiempo la NIIF 3 y la NIC 36 (revisada en 2004).

Derogación de la NIC 38 (emitida en 1998)

133 Esta Norma deroga a la NIC 38 *Activos intangibles* (aprobada en 1998).

Norma Internacional de Contabilidad 39
Instrumentos financieros:
Reconocimiento y valoración

Norma Internacional de Contabilidad nº 39 *Instrumentos financieros: Reconocimiento y valoración*[*]

1 [Eliminado]

Alcance

2 Esta norma será aplicada por todas las entidades, y a todos los instrumentos financieros comprendidos dentro del alcance de la NIIF 9 *Instrumentos financieros* en la medida en que:

(a) la NIIF 9 permita que se apliquen los requisitos sobre contabilidad de coberturas de esta norma; y

(b) el instrumento financiero forme parte de una relación de cobertura que cumpla las condiciones para la contabilidad de coberturas de acuerdo con esta norma.

2A Los requisitos en materia de deterioro del valor contenidos en esta norma serán de aplicación a los derechos que, según lo especificado por la NIIF 15, se contabilicen de acuerdo con esta norma a efectos del reconocimiento de las pérdidas por deterioro del valor.

3 [Eliminado]

4 a 7 [Eliminado]

Definiciones

8 Los términos definidos en la NIIF 13, la NIIF 9 y la NIC 32 se utilizan en esta norma con los significados especificados en el apéndice A de la NIIF 13, el apéndice A de la NIIF 9 y el párrafo 11 de la NIC 32. La NIIF 13, la NIIF 9 y la NIC 32 definen los siguientes términos:

- activo financiero
- baja en cuentas
- coste amortizado de un activo financiero o de un pasivo financiero
- derivado
- instrumento de patrimonio
- instrumento financiero
- método del tipo de interés efectivo
- pasivo financiero

[*] En el Apéndice incluido en el Anexo del Reglamento (CE) nº 1274/2008 de la Comisión de 17 de diciembre por el que se aprueba una nueva versión de la Norma Internacional de Contabilidad (NIC 1), se modifican las siguientes referencias para la NIC:

- "reconocido en el patrimonio neto" y "reconocido directamente en el patrimonio neto" se modifica como "reconocido en otro resultado global".
- "líneas de partida separadas del balance" se modifica como "línea de partida separada en el estado de situación financiera".

- tipo de interés efectivo
- valor razonable

y contienen directrices para la aplicación de esas definiciones.

9 Los siguientes términos se usan, en la presente norma, con el significado que a continuación se especifica:

Definiciones relativas a la contabilidad de coberturas

Compromiso en firme **es un acuerdo obligatorio para intercambiar una determinada cantidad de recursos a un precio determinado, en una fecha o fechas futuras especificadas.**

Transacción prevista **es una operación futura anticipada, pero no comprometida todavía.**

Instrumento de cobertura **es un derivado designado o bien (sólo para la cobertura del riesgo de tipo de cambio) un activo financiero o un pasivo financiero no derivado cuyo valor razonable o flujos de efectivo generados se espera que compensen los cambios en el valor razonable o los flujos de efectivo de la partida cubierta, respectivamente (los párrafos 72 a 77 de la Norma y los párrafos GA94 a GA97 del Apéndice A desarrollan la definición de instrumento de cobertura).**

Partida cubierta **es un activo, pasivo, compromiso en firme, transacción prevista altamente probable o inversión neta en un negocio en el extranjero que (a) expone a la entidad al riesgo de cambios en el valor razonable o en los flujos de efectivo futuros, y (b) es designado para ser cubierto (los párrafos 78 a 84 de la Norma y párrafos GA98 a GA101 del Apéndice A desarrollan la definición de partidas cubiertas).**

Eficacia de la cobertura **es el grado en el que los cambios en el valor razonable o en los flujos de efectivo de la partida cubierta, directamente atribuibles al riesgo cubierto, se compensan con los cambios en el valor razonable o en los flujos de efectivo del instrumento de cobertura (véanse los párrafos GA105 a 113 del Apéndice A).**

10 a [Eliminados]

70

Coberturas

71 Si una entidad aplica la NIIF 9 y no ha optado por la política contable de seguir aplicando los requisitos de contabilidad de coberturas establecidos en esta norma (véase el párrafo 7.2.19 de la NIIF 9), aplicará los requisitos de contabilidad de coberturas establecidos en el capítulo 6 de la NIIF 9. No obstante, en el caso de una cobertura del valor razonable de la exposición al tipo de interés de una porción de una cartera de activos financieros o de pasivos financieros, la entidad podrá, de acuerdo con el párrafo 6.1.3 de la NIIF 9, aplicar los requisitos de contabilidad de coberturas establecidos en esta norma, en lugar de los de la NIIF 9. En ese caso, la entidad aplicará también los requisitos específicos para la contabilidad de coberturas del valor razonable a la cobertura del riesgo de tipo de interés de una cartera (véanse los párrafos 81A, 89A y GA114 a GA132).

Instrumentos de cobertura

Instrumentos que cumplen los requisitos

72 Esta Norma no limita las circunstancias en las que un instrumento derivado puede ser designado como instrumento de cobertura, siempre que se cumplan las condiciones del párrafo 88, salvo en el caso de ciertas opciones emitidas (véase el párrafo GA94 del apéndice A). Sin embargo, un activo o un pasivo financieros, que no sean derivados, pueden designarse como instrumentos de cobertura sólo en el caso de cobertura de riesgo de tipo de cambio.

73 Para los propósitos de la contabilidad de coberturas, sólo los instrumentos que involucren a una parte externa a la entidad que informa (es decir, externa al grupo o entidad individual sobre la que se está informando) pueden ser

designados como instrumentos de cobertura. Aunque las entidades individuales dentro de un grupo consolidado o las divisiones de una entidad puedan realizar operaciones de cobertura con otras entidades dentro del grupo o divisiones de la entidad, cualquiera de dichas transacciones intragrupo se eliminará en la consolidación. Por ello, estas operaciones de cobertura no cumplen los requisitos para la contabilidad de coberturas en los estados financieros consolidados del grupo. Sin embargo, pueden cumplir los requisitos para la contabilidad de coberturas en los estados financieros separados o individuales de entidades individuales dentro del grupo, siempre que sean externos a la entidad individual sobre la que se esté informando.

Designación de instrumentos de cobertura

74 Normalmente existe una única medida del valor razonable para cada instrumento de cobertura en su totalidad, y los factores que causan los cambios en el valor razonable son codependientes. De este modo, una relación de cobertura se designa por la entidad para un instrumento de cobertura en su totalidad. Las únicas excepciones permitidas son:

(a) la separación del valor intrínseco y el valor temporal de un contrato de opción, y designar como instrumento de cobertura el cambio en el valor intrínseco de una opción, mientras que se excluye el cambio en el valor temporal; y

(b) la separación del componente de interés y el precio de contado en un contrato a plazo.

Estas excepciones se permiten porque el valor intrínseco en una opción y el valor de la prima o descuento de un contrato a plazo pueden ser generalmente valorados de forma separada. Una estrategia de cobertura dinámica que valore tanto el valor intrínseco como el valor temporal de un contrato de opción, puede cumplir con los requisitos para la contabilidad de coberturas.

75 Una proporción de un instrumento de cobertura completo, tal como el 50% del importe nocional, puede ser designado como instrumento de cobertura en una operación de cobertura. Sin embargo, una relación de cobertura no puede ser designada sólo para una parte del periodo de tiempo durante el cual el instrumento de cobertura permanece en circulación.

76 Un único instrumento de cobertura puede ser designado como cobertura de más de una clase de riesgo siempre que (a) los riesgos cubiertos puedan ser identificados claramente;(b) la eficacia de la cobertura puede ser demostrada; y (c) sea posible asegurar que existe una designación específica del instrumento de cobertura y de las diferentes posiciones de riesgo.

77 Dos o más derivados, o proporciones de los mismos (o, en el caso de una cobertura del riesgo de cambio, dos o más partidas que no sean derivados, o proporciones de los mismos, o una combinación de derivados y no derivados, o bien proporciones de unos y otros) pueden ser considerados en combinación y designarse conjuntamente como instrumentos de cobertura, incluyendo el caso en que los riesgos de unos derivados compensen los procedentes de otros. Sin embargo, un contrato que asegure unos tipos de interés máximo y mínimo, u otro instrumento derivado que combine una opción emitida y una opción comprada, no cumplirá los requisitos como instrumento de cobertura si se trata, efectivamente, de una opción emitida neta (es decir, si se recibe una prima neta del contrato). De forma similar, pueden designarse dos o más instrumentos (o proporciones de los mismos) como instrumentos de cobertura, pero sólo si ninguno de ellos es una opción emitida o una opción emitida neta.

Partidas cubiertas

Partidas que cumplen los requisitos

78 Las partidas cubiertas pueden ser los activos y pasivos reconocidos en el balance, los compromisos en firme no reconocidos, las transacciones previstas altamente probables y las inversiones netas en negocios en el extranjero. Por otra parte, la partida cubierta puede ser (a) un único activo o pasivo, un compromiso firme, una sola transacción prevista altamente probable o la inversión neta en un único negocio en el extranjero; (b) un grupo de activos, pasivos, compromisos firmes, transacciones previstas altamente probables o inversiones netas en negocios en el extranjero con similares características de riesgo; y (c) en una cartera que se cubra sólo del riesgo de tipo de interés, una porción de la cartera de activos financieros o pasivos financieros que compartan el riesgo que se está cubriendo.

79 [Eliminado]

80 Para los propósitos de la contabilidad de coberturas, sólo podrán ser designados como partidas cubiertas, los activos, pasivos, compromisos firmes o las transacciones previstas altamente probables que impliquen a una parte externa a la entidad. Esto supone que la contabilidad de coberturas puede ser aplicada a transacciones entre entidades dentro del mismo grupo solo en el caso de estados financieros separados o individuales de esas entidades, pero no en los estados financieros consolidados del grupo, salvedad hecha de los estados financieros consolidados de una entidad de inversión, según esta se define en la NIIF 10, en los que no se eliminarán las transacciones entre una entidad de inversión y sus dependientes valoradas a su valor razonable con cambios en resultados. Como excepción, el riesgo de tipo de cambio de un elemento monetario intragrupo (por ejemplo, una partida a cobrar o a pagar entre dos entidades dependientes) podría cumplir los requisitos y ser una partida cubierta en los estados financieros consolidados, en el caso de que surgiese una exposición a las pérdidas o ganancias por tipo de cambio que no haya sido completamente eliminada en la consolidación, de acuerdo con la NIC 21 *Efectos de las variaciones en los tipos de cambio de la moneda extranjera*. De acuerdo con la NIC 21, las pérdidas o ganancias por tipo de cambio de elementos monetarios intragrupo no quedan completamente eliminadas en la consolidación cuando la partida monetaria intragrupo resulte de una transacción entre dos entidades del grupo que tengan monedas funcionales diferentes. Además, el riesgo de tipo de cambio en transacciones intragrupo previstas que sean altamente probables, podría cumplir los requisitos para ser una partida cubierta en los estados financieros consolidados siempre que la transacción se haya denominado en una moneda distinta a la funcional de la entidad que la haya realizado y que el riesgo de tipo de cambio afecte al resultado consolidado.

Designación de elementos financieros como partidas cubiertas

81 Si la partida cubierta es un activo financiero o un pasivo financiero, puede ser una partida cubierta con respecto a los riesgos que estén asociados sólo con una porción de los flujos de efectivo o del valor razonable (tales como uno o más flujos de efectivo contractuales seleccionados o porciones de ellos o un porcentaje del valor razonable) siempre que pueda medirse la eficacia de la cobertura. Por ejemplo, puede designarse como riesgo cubierto una porción identificable, y medible de forma separada, de la exposición al tipo de interés de un activo o pasivo que devenga intereses (por ejemplo, puede designarse el tipo de interés libre de riesgo, o bien un componente del tipo de interés de referencia, dentro de la exposición total al tipo de interés de un instrumento financiero cubierto).

81A En una cobertura del valor razonable de la exposición al tipo de interés de una cartera de activos financieros o pasivos financieros (y sólo para esta forma de cobertura), la porción cubierta podrá designarse en términos de un importe monetario (por ejemplo un importe en dólares, euros, libras o rands), y no en términos de activos (o pasivos) individuales. Aunque la cartera en cuestión pueda incluir, para los propósitos de gestión del riesgo, tanto activos como pasivos, el importe designado será un montante de activos o un montante de pasivos. No está permitida la designación de un importe neto que incluya activos y pasivos. La entidad puede cubrir una cartera de riesgo de tipo de interés que esté asociada con el importe designado. Por ejemplo, en el caso de cubrir una cartera que contenga activos con posibilidad de pago anticipado, la entidad podría cubrir el cambio en el valor razonable, que sea atribuible a los cambios en el tipo de interés cubierto, considerando las fechas de revisión esperadas para los intereses, en lugar de utilizar las fechas contractuales. […].

Designación de elementos no financieros como partidas cubiertas

82 Si la partida cubierta es un activo o pasivo no financieros, será designado como partida cubierta, (a) por los riesgos asociados a las diferencias de cambio en moneda extranjera, o (b) por todos los riesgos que soporte, debido a la dificultad de aislar y valorar de manera adecuada los cambios en los flujos de efectivo o en el valor razonable, atribuibles a riesgos específicos distintos de los relacionados con las diferencias de cambio.

Designación de grupos de elementos como partidas cubiertas

83 Los activos similares y pasivos similares serán agregados y cubiertos en grupo solo si esos activos y pasivos individuales que se agrupan comparten la exposición al riesgo que está designado como cubierto. Además, el cambio en el valor razonable atribuible al riesgo cubierto para cada partida individual en el grupo debe esperarse que sea aproximadamente proporcional al cambio total en el valor razonable atribuible al riesgo cubierto del grupo de partidas.

84 Debido a que la entidad valora la eficacia de una cobertura comparando el cambio en el valor razonable o en el flujo de efectivo del instrumento de cobertura (o grupo de instrumentos de cobertura similares) y de la partida cubierta (o grupo de partidas cubiertas similares), realizar la comparación del instrumento de cobertura con la posición neta general (por ejemplo, el neto de todos los activos y pasivos de renta fija con vencimiento similar),

en lugar de hacerlo con una partida cubierta específica, no lleva a cumplir los requisitos de la contabilidad de coberturas.

Contabilidad de coberturas

85 En la contabilidad de coberturas se reconoce, en el resultado del ejercicio, el efecto de la compensación de los cambios en los valores razonables de los instrumentos de cobertura y de las partidas cubiertas.

86 Las relaciones de cobertura son de tres clases:

(a) ***cobertura del valor razonable*****: es una cobertura de la exposición a los cambios en el valor razonable de activos o pasivos reconocidos en el balance o de compromisos en firme no reconocidos, o bien de una porción identificada de dichos activos, pasivos o compromisos en firme, que sea atribuible a un riesgo en particular y que pueda afectar al resultado del ejercicio.**

(b) ***cobertura de los flujos de efectivo*****: es una cobertura de la exposición a la variación de los flujos de efectivo que (i) se atribuye a un riesgo particular asociado con un activo o pasivo previamente reconocido (como la totalidad o algunos de los pagos futuros de interés de una deuda a interés variable), o a una transacción prevista altamente probable, y que (ii) puede afectar al resultado del ejercicio.**

(c) ***cobertura de la inversión neta en un negocio en el extranjero*****, tal como se define en la NIC 21.**

87 La cobertura del riesgo de tipo de cambio de un compromiso en firme puede ser contabilizada como una cobertura del valor razonable o una cobertura de flujos de efectivo.

88 Una relación de cobertura cumplirá los requisitos para la contabilidad de coberturas, siguiendo lo establecido en los párrafos 89 a 102, si, y sólo si, se cumplen todas y cada una de las condiciones siguientes:

(a) En el momento de iniciar la cobertura, existe designación y documentación formales de la relación de cobertura, así como del objetivo y de la estrategia que la entidad asume con respecto a la cobertura. Esta documentación incluirá la identificación del instrumento de cobertura, de la partida cubierta y de la naturaleza del riesgo que se está cubriendo, e indicará cómo valorará la entidad la eficacia del instrumento de cobertura al compensar la exposición a los cambios de la partida cubierta, ya sea en el valor razonable o en los flujos de efectivo, que se atribuyen al riesgo cubierto.

(b) Se espera que la cobertura sea altamente eficaz (véanse los párrafos GA105 a GA113 del Apéndice A) en la consecución de la compensación de los cambios en el valor razonable o en los flujos de efectivo que se atribuyan al riesgo cubierto, de manera congruente con la estrategia en la gestión del riesgo inicialmente documentada para tal relación de cobertura en particular.

(c) Para las coberturas de flujos de efectivo, una transacción prevista que sea el objeto de la cobertura, deberá ser altamente probable y presentar además una exposición a las variaciones en los flujos de efectivo que podrían, en último extremo, afectar al resultado del ejercicio.

(d) La eficacia de la cobertura puede ser determinada de forma fiable, esto es, el valor razonable o los flujos de efectivo de la partida cubierta atribuibles al riesgo cubierto y el valor razonable del instrumento de cobertura deben poderse determinar de forma fiable.

(e) La cobertura se ha evaluado en un contexto de empresa en funcionamiento, y realmente se puede concluir que ha sido altamente eficaz a lo largo de todos los ejercicios para los cuales ha sido designada.

Coberturas del valor razonable

89 Si una cobertura del valor razonable cumple, durante el ejercicio, los requisitos establecidos en el párrafo 88, se contabilizará de la siguiente manera:

(a) La pérdida o ganancia procedente de la revalorización del instrumento de cobertura al valor razonable (para un derivado que sea instrumento de cobertura) o el componente de tipo de

cambio del importe en libros valorado de acuerdo con la NIC 21 (para un instrumento de cobertura que no sea un derivado) se reconocerá en el resultado del ejercicio.

(b) La pérdida o ganancia de la partida cubierta atribuible al riesgo cubierto ajustará el importe en libros de la partida cubierta y se reconocerá en el resultado del ejercicio. Esto se aplicará incluso si la partida cubierta se valora al coste. El reconocimiento de la pérdida o ganancia atribuible al riesgo cubierto en el resultado del ejercicio se aplicará si la partida cubierta es un activo financiero valorado al valor razonable con cambios en otro resultado global de acuerdo con el párrafo 4.1.2A de la NIIF 9.

89A En el caso de una cobertura de la exposición al tipo de interés referida a una porción de una cartera de activos financieros o pasivos financieros (y sólo para esta forma de cobertura), puede cumplirse el requisito del apartado (b) del párrafo 89 presentando la pérdida o ganancia atribuible a la partida cubierta de una de las dos formas siguientes:

(a) en una única rúbrica separada dentro de los activos, en aquellos intervalos de tiempo entre revisiones en que la partida cubierta sea un activo; o

(b) en una única rúbrica separada dentro de los pasivos, en aquéllos intervalos de tiempo entre revisiones en que la partida cubierta sea un pasivo.

Las rúbricas separadas, a que se refieren los apartados (a) y (b) anteriores, se presentarán junto a los activos financieros o los pasivos financieros, respectivamente. Los importes que se hayan incluido en las partidas de las mencionadas rúbricas se eliminarán en el estado de situación financiera cuando los activos o pasivos, con los que se relacionan, sean dados de baja en cuentas.

90 Si solamente se cubren riesgos particulares atribuibles a la partida cubierta, los cambios reconocidos en el valor razonable de la partida cubierta no relacionados con el riesgo cubierto se reconocerán tal como se establece en el párrafo 5.7.1 de la NIIF 9.

91 Una entidad interrumpirá de forma prospectiva la contabilidad de coberturas especificada en el párrafo 89 si:

(a) el instrumento de cobertura expirase, fuese vendido, resuelto o ejercido. A este objeto, la sustitución o la renovación sucesiva de un instrumento de cobertura por otro no es una expiración o resolución si dicha sustitución o renovación es parte de la estrategia de cobertura documentada de la entidad. Además, a este objeto, no se producirá la expiración o la resolución del instrumento de cobertura si:

i) como consecuencia de disposiciones legales o reglamentarias, o de su introducción, las partes en el instrumento de cobertura acuerdan que una o varias contrapartes de compensación sustituyan a su contraparte original para convertirse en la nueva contraparte de cada una de las partes. A este objeto, se entenderá por contraparte de compensación una contraparte central (denominada en algunos casos «organización de compensación» u «organismo de compensación») o una entidad o entidades, por ejemplo, un miembro compensador de una organización de compensación o un cliente de dicho miembro, que actúen en calidad de contraparte a fin de que una contraparte central lleve a cabo la compensación. No obstante, cuando las partes en el instrumento de cobertura sustituyan a sus contrapartes originales por contrapartes diferentes, el presente párrafo será de aplicación únicamente si cada una de dichas partes lleva a cabo la compensación con la misma contraparte central.

ii) los demás cambios, en su caso, que se introduzcan en el instrumento de cobertura, se limitan a lo estrictamente necesario para efectuar la mencionada sustitución de la contraparte. Los cambios introducidos serán, exclusivamente, los que resulten coherentes con las condiciones que cabría esperar si el instrumento de cobertura fuese liquidado inicialmente con la contraparte de compensación. Estos cambios incluyen modificaciones de los requisitos de la garantía, los derechos para compensar saldos de cuentas a cobrar y cuentas a pagar, y los gastos aplicados.

(b) la cobertura dejase de cumplir los requisitos establecidos en el párrafo 88 para la contabilidad de coberturas; o

(c) la entidad revocase la designación.

92 Cualquier ajuste que se derive de lo dispuesto en el apartado (b) del párrafo 89, en el importe en libros de un instrumento financiero cubierto al que se le aplique el método del tipo de interés efectivo (o, en el caso de una cartera cubierta por el riesgo de tipo de interés, en la partida que corresponde a la rúbrica separada descrita en el párrafo 89A) se amortizará contra el resultado del ejercicio. La amortización podrá empezar tan pronto como se realice el ajuste, y deberá comenzar no más tarde del momento en que la partida cubierta deje de ser ajustada por los cambios en el valor razonable que sean atribuibles al riesgo cubierto. El ajuste estará basado en el tipo de interés efectivo, recalculado en la fecha en la que comience la amortización. No obstante, en el caso de una cobertura del valor razonable de la exposición al tipo de interés de una cartera de activos financieros o pasivos financieros (y sólo para esta forma de cobertura), siempre que resulte impracticable la amortización utilizando un tipo de interés efectivo recalculado, el ajuste será amortizado utilizando el método lineal. En todo caso, los ajustes quedarán amortizados totalmente al vencimiento del instrumento financiero o bien, en el caso de una cartera cubierta por el riesgo de tipo de interés, a la expiración del periodo de tiempo correspondiente a la revisión.

93 Cuando un compromiso en firme no reconocido se designe como partida cubierta, el cambio posterior acumulado en el valor razonable del mismo, que sea atribuible al riesgo cubierto, se reconocerá como un activo o pasivo con su correspondiente pérdida o ganancia reconocida en el resultado del ejercicio [véase el apartado (b) del párrafo 89]. Los cambios en el valor razonable del instrumento de cobertura serán asimismo reconocidos en el resultado del ejercicio.

94 Cuando una entidad suscriba un compromiso en firme para adquirir un activo o asumir un pasivo que sea una partida cubierta, dentro de una cobertura del valor razonable, el importe en libros inicial del activo o pasivo que resultase del cumplimiento por la entidad del compromiso en firme, se ajustará para incluir el cambio acumulado en el valor razonable de dicho compromiso que sea atribuible al riesgo cubierto que se reconozca en el resultado del ejercicio.

Coberturas del flujo de efectivo

95 Si una cobertura del flujo de efectivo cumpliese las condiciones establecidas en el párrafo 88 durante el periodo, se contabilizará de la forma siguiente:

(a) La parte de la pérdida o ganancia del instrumento de cobertura que se haya determinado como cobertura eficaz (véase el párrafo 88) se reconocerá en otro resultado global; y

(b) La parte ineficaz de la pérdida o ganancia del instrumento de cobertura se reconocerá en el resultado del ejercicio.

96 Más específicamente, una cobertura del flujo de efectivo se contabilizará de la siguiente manera:

(a) El componente separado de patrimonio neto asociado con la partida cubierta se ajustará para que sea igual (en términos absolutos) al menor valor de:

(i) el resultado acumulado del instrumento de cobertura desde el inicio de la cobertura; y

(ii) el cambio acumulado en el valor razonable (valor actual) de los flujos de efectivo futuros esperados de la partida cubierta desde el inicio de la cobertura.

(b) Cualquier pérdida o ganancia restante del instrumento de cobertura o componente designado del mismo (que no constituye una cobertura eficaz) se reconocerá en el resultado del ejercicio.

(c) Si la estrategia de gestión del riesgo documentada por la entidad para una particular relación de cobertura excluye de la evaluación de la eficacia de la cobertura un componente específico de la pérdida o ganancia o flujos de efectivo relacionados del instrumento de cobertura [véanse los párrafos 74, 75 y 88, letra (a)], ese componente excluido de la pérdida o ganancia se reconocerá de acuerdo con lo establecido en el párrafo 5.7.1 de la NIIF 9.

97 Si la cobertura de una transacción prevista diese lugar posteriormente al reconocimiento de un activo financiero o un pasivo financiero, las pérdidas o ganancias asociadas que hubieran sido reconocidas en otro resultado global de acuerdo con lo establecido en el párrafo 95, se reclasificarán del patrimonio neto al resultado del ejercicio como un ajuste de reclasificación [véase la NIC 1 (revisada en 2007)] en el mismo ejercicio o ejercicios durante los cuales los flujos de efectivo previstos cubiertos afecten al resultado del ejercicio (tales como los ejercicios en los que se reconoce el ingreso o el gasto por intereses). Sin embargo, si una entidad espera que la totalidad o una parte de una pérdida reconocida en otro resultado global no

vaya a ser recuperada en uno o más ejercicios futuros, el importe que no se espere recuperar se reclasificará en el resultado del ejercicio como un ajuste de reclasificación.

98 Si la cobertura de una transacción prevista diese lugar posteriormente al reconocimiento de un activo no financiero o un pasivo no financiero, o bien si una transacción prevista para un activo no financiero o un pasivo no financiero llegase a ser un compromiso en firme, al que se le aplicase la contabilidad de la cobertura del valor razonable, la entidad adoptará alguna de las siguientes alternativas:

(a) Reclasificará las ganancias o pérdidas asociadas que se hubieran reconocido en otro resultado global de acuerdo con el párrafo 95, llevándolas al resultado como un ajuste de reclasificación (véase la NIC 1 (revisada en 2007) del mismo ejercicio o ejercicios durante los cuales el activo adquirido o el pasivo asumido afecte al resultado (tal como en los ejercicios en los que se reconozca el gasto por depreciación o el coste de las ventas). Sin embargo, si una entidad espera que la totalidad o una parte de una pérdida reconocida en otro resultado global no vaya a ser recuperada en uno o más ejercicios futuros, el importe que no se espere recuperar se reclasificará del patrimonio neto al resultado.

(b) Dará de baja las pérdidas y ganancias que se hubieran reconocido en otro resultado global de acuerdo con el párrafo 95, y las incluirá en el coste inicial o en el importe en libros del activo o pasivo.

99 La entidad adoptará como política contable uno de los tratamientos recogidos en las letras (a) y (b) del párrafo anterior, y la aplicará uniformemente para todas las coberturas a las que se refiere el párrafo 98.

100 Para las coberturas de flujos de efectivo distintas de las recogidas por los párrafos 97 y 98, los importes que habían sido reconocidos en otro resultado global, se reclasificarán del patrimonio neto al resultado del ejercicio como un ajuste por reclasificación [véase la NIC 1 (revisada en 2007)] en el mismo ejercicio o ejercicios durante los cuales los flujos de efectivo previstos cubiertos afecten al resultado del ejercicio (por ejemplo, cuando tenga lugar una venta prevista).

101 En cualquiera de las siguientes circunstancias la entidad interrumpirá de forma prospectiva la contabilidad de coberturas según lo especificado en los párrafos 95 a 100 de la norma:

(a) si el instrumento de cobertura expirase, o fuese vendido, resuelto o ejercido. En este caso, el resultado acumulado del instrumento de cobertura que ha sido reconocido en otro resultado global desde el ejercicio en que la cobertura fue eficaz [véase el párrafo 95, letra (a)] continuará siendo reconocido de forma separada en el patrimonio neto hasta que la transacción prevista tenga lugar. Cuando esto ocurra, se aplicarán los párrafos 97, 98 o 100. Al objeto del presente subpárrafo, la sustitución o la renovación sucesiva de un instrumento de cobertura por otro no es una expiración o resolución si dicha sustitución o renovación es parte de la estrategia de cobertura documentada de la entidad. Además, al objeto del presente subpárrafo, no se producirá la expiración o la resolución del instrumento de cobertura si:

i) como consecuencia de disposiciones legales o reglamentarias, o de su introducción, las partes en el instrumento de cobertura acuerdan que una o varias contrapartes de compensación sustituyan a su contraparte original para convertirse en la nueva contraparte de cada una de las partes. A este efecto, se entenderá por contraparte de compensación una contraparte central (denominada a veces «organización de compensación» u «organismo de compensación») o una entidad o entidades, por ejemplo, un miembro compensador de una organización de compensación o un cliente de dicho miembro, que actúen en calidad de contraparte para llevar a cabo la compensación a través de una contraparte central. No obstante, cuando las partes en el instrumento de cobertura sustituyan a sus contrapartes originales por contrapartes diferentes, el presente párrafo será de aplicación únicamente si cada una de dichas partes lleva a cabo la compensación con la misma contraparte central.

ii) los demás cambios, en su caso, que se introduzcan en el instrumento de cobertura, se limitan a lo estrictamente necesario para efectuar la mencionada sustitución de la contraparte. Los cambios introducidos serán, exclusivamente, los que resulten coherentes con las condiciones que cabría esperar si el instrumento de cobertura fuese compensado inicialmente con la contraparte de compensación. Estos cambios incluyen modificaciones de los requisitos de la garantía, los derechos a compensar saldos de cuentas a cobrar y cuentas a pagar, y los gastos aplicados.

(b) Si la cobertura deja de cumplir los requisitos establecidos en el párrafo 88 para la contabilidad de coberturas. En este caso, el resultado acumulado del instrumento de cobertura ha sido reconocida en otro resultado global desde el ejercicio en que la cobertura fue eficaz (véase el apartado (a) del párrafo 95) continuará de forma separada en el patrimonio neto hasta que la transacción prevista tenga lugar. Cuando esto ocurra, se aplicarán los párrafos 97, 98 y 100.

(c) Si no se espera que la transacción prevista ocurra, en cuyo caso cualquier resultado acumulado relacionado en el instrumento de cobertura ha sido reconocida en otro resultado global desde el ejercicio en que la cobertura fue eficaz [véase apartado (a) del párrafo 95] se reclasificará del patrimonio neto al resultado como un ajuste por reclasificación del ejercicio. Una transacción prevista que deja de ser altamente probable [véase el apartado (c) del párrafo 88] puede esperarse todavía que ocurra.

(d) Si la entidad revoca la designación. Para coberturas de una transacción prevista, el resultado acumulado del instrumento de cobertura ha sido reconocida en otro resultado global desde el ejercicio en que la cobertura fue eficaz [véase al apartado (a) del párrafo 95] continuará de forma separada en el patrimonio neto hasta que la transacción ocurra o deje de esperarse que ocurra. Cuando esto ocurra, se aplicarán los párrafos 97, 98 y 100. Si deja de esperarse que ocurra la transacción, el resultado acumulado que haya sido reconocido directamente en el patrimonio neto se reclasificará del patrimonio neto al resultado como un ajuste por reclasificación del ejercicio.

Coberturas de la inversión neta en un negocio en el extranjero

102 Coberturas de una inversión neta en un negocio en el extranjero, incluyendo la cobertura de una partida monetaria que se considere como parte de una inversión neta (véase la NIC 21), se contabilizarán de manera similar a las coberturas de flujo de efectivo:

(a) la parte de la pérdida o ganancia del instrumento de cobertura que se determina que es una cobertura eficaz (véase párrafo 88) se reconocerá en otro resultado global; y

(b) la parte ineficaz se reconocerá en el resultado.

La ganancia o pérdida del instrumento de cobertura relacionado con la parte eficaz de la cobertura que ha sido reconocida en otro resultado global, deberá reclasificarse del patrimonio neto al resultado como un ajuste por reclasificación [véase NIC 1 (revisada en 2007)] de acuerdo con los párrafos 48 y 49 de la NIC 21 sobre venta o disposición por otra vía total o parcial del negocio en el extranjero.

Excepciones temporales a la aplicación de requisitos específicos de la contabilidad de coberturas

102A La entidad aplicará los párrafos 102D a 102N y 108G a todas las relaciones de cobertura directamente afectadas por la reforma de los tipos de interés de referencia. Estos párrafos se aplican exclusivamente a esas relaciones de cobertura. Una relación de cobertura solo se ve directamente afectada por la reforma de los tipos de interés de referencia si la reforma genera incertidumbre sobre:

(a) el tipo de interés de referencia (especificado contractual o no contractualmente) designado como riesgo cubierto; o

(b) el calendario o el importe de los flujos de efectivo de la partida cubierta o del instrumento de cobertura basados en el tipo de interés de referencia.

102B A efectos de la aplicación de los párrafos 102D a 102N, la expresión «reforma de los tipos de interés de referencia» se refiere a la reforma en todo el mercado de un tipo de interés de referencia, incluida su sustitución por un tipo de referencia alternativo, como el derivado de las recomendaciones que figuran en el informe de julio de 2014 del Consejo de Estabilidad Financiera *Reforming Major Interest Rate Benchmarks*[2].

[2] El informe *Reforming Major Interest Rate Benchmarks* está disponible en http://www.fsb.org/wp-content/uploads/r_140722.pdf.

102C Los párrafos 102D a 102N solo establecen excepciones a los requisitos que en ellos se especifican. Las entidades seguirán aplicando todos los demás requisitos de la contabilidad de coberturas a las relaciones de cobertura directamente afectadas por la reforma de los tipos de interés de referencia.

Requisito de alta probabilidad para las coberturas de flujos de efectivo

102D A efectos de la aplicación del requisito contenido en el párrafo 88, letra (c), con arreglo al cual una transacción prevista debe ser altamente probable, la entidad supondrá que el tipo de interés de referencia en el que se basan los flujos de efectivo cubiertos (especificado contractual o no contractualmente) no se ve alterado a raíz de la reforma de los tipos de interés de referencia.

Reclasificación de la ganancia o pérdida acumulada reconocida en otro resultado global

102E A efectos de aplicar lo dispuesto en el párrafo 101, letra (c), para determinar si ya no se espera que se produzca la transacción prevista, la entidad supondrá que el tipo de interés de referencia en el que se basan los flujos de efectivo cubiertos (especificado contractual o no contractualmente) no se ve alterado a raíz de la reforma de los tipos de interés de referencia.

Evaluación de la eficacia

102F A efectos de la aplicación de los requisitos contenidos en el párrafo 88, letra (b), y en el párrafo GA105, letra (a), la entidad supondrá que el tipo de interés de referencia en el que se basan los flujos de efectivo cubiertos o el riesgo cubierto (especificado contractual o no contractualmente), o el tipo de interés de referencia en el que se basan los flujos de efectivo del instrumento de cobertura, no se ve alterado a raíz de la reforma de los tipos de interés de referencia.

102G A efectos de la aplicación del requisito contenido en el párrafo 88, letra (e), la entidad no estará obligada a interrumpir una relación de cobertura porque los resultados reales de la cobertura no se atengan a los requisitos del párrafo GA105, letra (b). Para evitar dudas, la entidad aplicará las demás condiciones del párrafo 88, incluida la evaluación prospectiva prevista en su letra (b), a fin de evaluar si debe interrumpirse la relación de cobertura.

Designación de elementos financieros como partidas cubiertas

102H Salvo que sea de aplicación el párrafo 102I, en lo que respecta a la cobertura de una porción del riesgo de tipo de interés no especificada contractualmente y correspondiente al tipo de referencia, la entidad aplicará el requisito de los párrafos 81 y GA99F —con arreglo al cual la porción designada debe poder identificarse por separado— únicamente al inicio de la relación de cobertura.

102I Cuando una entidad, en consonancia con su documentación de cobertura, reinicie con frecuencia una relación de cobertura (es decir, la interrumpa e inicie nuevamente), porque cambien con frecuencia tanto el instrumento de cobertura como la partida cubierta (es decir, la entidad se vale de un proceso dinámico en el que ni las partidas cubiertas ni los instrumentos de cobertura utilizados para gestionar esa exposición son los mismos durante mucho tiempo), la entidad aplicará el requisito de los párrafos 81 y GA99F —con arreglo al cual la porción designada debe poder identificarse por separado— solo cuando designe inicialmente una partida cubierta en esa relación de cobertura. Una partida cubierta que se haya evaluado en el momento de su designación inicial en la relación de cobertura, ya sea al iniciarse la cobertura o posteriormente, no volverá a evaluarse en ninguna nueva designación posterior en la misma relación de cobertura.

Fin de la aplicación

102J La entidad dejará prospectivamente de aplicar el párrafo 102D a una partida cubierta en cuanto ocurra una de las siguientes circunstancias:

(a) cuando desaparezca la incertidumbre derivada de la reforma de los tipos de interés de referencia con respecto al calendario y el importe de los flujos de efectivo de la partida cubierta basados en el tipo de interés de referencia; o

(b) cuando se interrumpa la relación de cobertura de la que forme parte la partida cubierta.

102K La entidad dejará prospectivamente de aplicar el párrafo 102E en cuanto ocurra una de las siguientes circunstancias:

(a) cuando desaparezca la incertidumbre derivada de la reforma de los tipos de interés de referencia con respecto al calendario y el importe de los flujos de efectivo futuros de la partida cubierta basados en el tipo de interés de referencia; o

(b) cuando la ganancia o pérdida total acumulada reconocida en otro resultado global con respecto a esa relación de cobertura interrumpida se haya reclasificado en el resultado.

102L La entidad dejará prospectivamente de aplicar el párrafo 102F:

(a) a una partida cubierta, cuando desaparezca la incertidumbre derivada de la reforma de los tipos de interés de referencia con respecto al riesgo cubierto o al calendario y el importe de los flujos de efectivo de la partida cubierta basados en el tipo de interés de referencia; o

(b) a un instrumento de cobertura, cuando desaparezca la incertidumbre derivada de la reforma de los tipos de interés de referencia con respecto al calendario y el importe de los flujos de efectivo del instrumento de cobertura basados en el tipo de interés de referencia.

Si la relación de cobertura de la que forman parte la partida cubierta y el instrumento de cobertura se interrumpe con anterioridad a la fecha especificada en el párrafo 102L, letra (a), o la fecha especificada en el párrafo 102L, letra (b), la entidad dejará prospectivamente de aplicar el párrafo 102F a dicha relación de cobertura en la fecha de interrupción.

102M La entidad dejará prospectivamente de aplicar el párrafo 102G a una relación de cobertura en cuanto ocurra una de las siguientes circunstancias:

(a) cuando desaparezca la incertidumbre derivada de la reforma de los tipos de interés de referencia con respecto al riesgo cubierto y al calendario y el importe de los flujos de efectivo de la partida cubierta y del instrumento de cobertura basados en el tipo de interés de referencia; y

(b) cuando se interrumpa la relación de cobertura a la que se aplica la excepción.

102N Al designar un grupo de partidas como partida cubierta, o una combinación de instrumentos financieros como instrumento de cobertura, la entidad dejará prospectivamente de aplicar los párrafos 102D a 102G a una partida o instrumento financiero individual de acuerdo con los párrafos 102J, 102K, 102L o 102M, según proceda, cuando desaparezca la incertidumbre derivada de la reforma de los tipos de interés de referencia con respecto al riesgo cubierto o al calendario y el importe de los flujos de efectivo de esa partida o instrumento financiero basados en el tipo de interés de referencia.

102O La entidad dejará prospectivamente de aplicar los párrafos 102H y 102I en cuanto ocurra una de las siguientes circunstancias:

(a) cuando se apliquen cambios exigidos por la reforma de los tipos de interés de referencia a la porción del riesgo no especificada contractualmente en aplicación del párrafo 102P; o

(b) cuando se interrumpa la relación de cobertura en la que esté designada la porción del riesgo no especificada contractualmente.

Otras excepciones temporales derivadas de la reforma de los tipos de interés de referencia

Contabilidad de coberturas

102P Cuando los requisitos de los párrafos 102D a 102I dejen de aplicarse a una relación de cobertura (véanse los párrafos 102J a 102O), la entidad modificará la designación formal de esa relación de cobertura anteriormente documentada a fin de reflejar los cambios exigidos por la reforma de los tipos de interés de referencia, esto es, los

cambios conformes con los requisitos de los párrafos 5.4.6 a 5.4.8 de la NIIF 9. En este contexto, la designación de la cobertura se modificará únicamente para realizar uno o varios de los cambios siguientes:

(a) designar un tipo de referencia alternativo (especificado contractual o no contractualmente) como riesgo cubierto;

(b) modificar la descripción de la partida cubierta, incluida la descripción de la porción designada de los flujos de efectivo o del valor razonable que se cubre;

(c) modificar la descripción del instrumento de cobertura; o

(d) modificar la descripción del modo en que la entidad valorará la eficacia de la cobertura.

102Q Asimismo, la entidad aplicará el requisito del párrafo 102P, letra (c), si se cumplen las tres condiciones siguientes:

(a) la entidad realiza un cambio exigido por la reforma de los tipos de interés de referencia usando un enfoque distinto del cambio de la base para la determinación de los flujos de efectivo contractuales del instrumento de cobertura (como se describe en el párrafo 5.4.6 de la NIIF 9);

(b) el instrumento de cobertura original no se da de baja en cuentas; y

(c) el enfoque escogido es equivalente, desde el punto de vista económico, a cambiar la base para la determinación de los flujos de efectivo contractuales del instrumento de cobertura original (como se describe en los párrafos 5.4.7 y 5.4.8 de la NIIF 9).

102R Los requisitos de los párrafos 102D a 102I pueden dejar de aplicarse en distintos momentos. Por consiguiente, al aplicar el párrafo 102P, la entidad podrá verse obligada a modificar la designación formal de sus relaciones de cobertura en distintos momentos o a modificar la designación formal de una relación de cobertura en más de una ocasión. La entidad aplicará los párrafos 102V a 102Z2, según proceda, cuando, y únicamente cuando, se realice ese cambio en la designación de la cobertura. Asimismo, la entidad aplicará el párrafo 89 (en el caso de una cobertura del valor razonable) o el párrafo 96 (en el caso de una cobertura de flujos de efectivo) para contabilizar todo cambio en el valor razonable de la partida cubierta o del instrumento de cobertura.

102S A más tardar al cierre del ejercicio sobre el que se informa durante el cual se realiza un cambio, exigido por la reforma de los tipos de interés de referencia, en el riesgo cubierto, la partida cubierta o el instrumento de cobertura, la entidad modificará la relación de cobertura según lo dispuesto en el párrafo 102P. Para evitar dudas, dicha modificación de la designación formal de una relación de cobertura no constituye ni la interrupción de la relación de cobertura ni la designación de una nueva relación de cobertura.

102T Si se realizan cambios adicionales a los exigidos por la reforma de los tipos de interés de referencia en el activo o pasivo financiero designado en una relación de cobertura (como se describe en los párrafos 5.4.6 a 5.4.8 de la NIIF 9) o en la designación de la relación de cobertura (como se exige en el párrafo 102P), la entidad aplicará en primer lugar los requisitos correspondientes de la presente norma para determinar si los cambios adicionales conllevan la interrupción de la contabilidad de coberturas. Si los cambios adicionales no conllevan la interrupción de la contabilidad de coberturas, la entidad modificará la designación formal de la relación de cobertura como se especifica en el párrafo 102P.

102U Los párrafos 102V a 102Z3 solo establecen excepciones a los requisitos que en ellos se especifican. Las entidades aplicarán el resto de requisitos de la contabilidad de coberturas de la presente norma, incluidos los criterios requeridos del párrafo 88, a las relaciones de cobertura que se hayan visto directamente afectadas por la reforma de los tipos de interés de referencia.

Contabilización de las relaciones de cobertura que cumplen los requisitos

Valoración de la eficacia retrospectiva

102V A efectos de valorar acumulativamente la eficacia retrospectiva de una relación de cobertura aplicando el párrafo 88, letra (e), y únicamente a esos efectos, la entidad podrá optar, cuando deje de aplicar el párrafo 102G según lo establecido en el párrafo 102M, por volver a dejar en cero los cambios acumulados en el valor razonable de la partida cubierta y el instrumento de cobertura. Esta decisión se tomará por separado para cada relación de cobertura (es decir, individualmente para cada relación de cobertura).

Coberturas de flujos de efectivo

102W A efectos de aplicar el párrafo 97, en el momento en que una entidad modifique la descripción de una partida cubierta según lo establecido en el párrafo 102P, letra (b), se considerará que la ganancia o pérdida acumulada en otro resultado global se basa en el tipo de referencia alternativo a partir del cual se determinen los flujos de efectivo futuros cubiertos.

102X En el caso de una relación de cobertura interrumpida, cuando el tipo de interés de referencia en que se habían basado los flujos de efectivo futuros cubiertos se modifique a raíz de la reforma de los tipos de interés de referencia, a efectos de aplicar el párrafo 101, letra (c), con el fin de determinar si se espera que se produzcan los flujos de efectivo futuros cubiertos, se considerará que el importe acumulado en otro resultado global respecto de esa relación de cobertura se basa en el tipo de referencia alternativo en que se basarán los flujos de efectivo futuros cubiertos.

Grupos de partidas

102Y Cuando la entidad aplique el párrafo 102P a grupos de partidas designadas como partidas cubiertas en una cobertura del valor razonable o de flujos de efectivo, distribuirá las partidas cubiertas en subgrupos con arreglo al tipo de referencia que se cubre y designará el tipo de referencia como el riesgo cubierto para cada subgrupo. Por ejemplo, en una relación de cobertura en que un grupo de partidas esté cubierto frente a los cambios en un tipo de interés de referencia sujeto a la reforma de los tipos de interés de referencia, el cambio a un tipo de referencia alternativo para los flujos de efectivo o el valor razonable cubiertos podría aplicarse a unas partidas del grupo antes que a otras. En este ejemplo, al aplicar el párrafo 102P, la entidad designaría el tipo de referencia alternativo como el riesgo cubierto respecto de ese subgrupo pertinente de partidas cubiertas. La entidad seguiría designando el tipo de interés de referencia existente como el riesgo cubierto respecto del otro subgrupo de partidas cubiertas hasta que el cambio al tipo de referencia alternativo se aplique a los flujos de efectivo o el valor razonable cubiertos de esas partidas o hasta que las partidas expiren y se sustituyan por partidas cubiertas que referencien el tipo alternativo.

102Z La entidad valorará por separado si cada subgrupo reúne los requisitos de los párrafos 78 y 83 para ser una partida cubierta admisible. Si alguno de los subgrupos no reúne dichos requisitos, la entidad interrumpirá prospectivamente la contabilidad de coberturas respecto de la totalidad de la relación de cobertura. Asimismo, la entidad aplicará los requisitos de los párrafos 89 o 96 para contabilizar la ineficacia en relación con la totalidad de la relación de cobertura.

Designación de elementos financieros como partidas cubiertas

102Z1 Cuando un tipo de referencia alternativo designado como porción del riesgo no especificada contractualmente no sea identificable por separado (véanse los párrafos 81 y GA99F) en la fecha de su designación, se considerará que cumplía tal requisito en esa fecha si, y solo si, la entidad prevé razonablemente que, en un plazo de veinticuatro meses, el tipo de referencia alternativo será identificable por separado. El plazo de veinticuatro meses se aplica a cada tipo de referencia alternativo por separado y comienza en la fecha en que la entidad designa el tipo de referencia alternativo por primera vez como porción del riesgo no especificada contractualmente (esto es, el plazo de veinticuatro meses corre individualmente para cada tipo).

102Z2 Si, con posterioridad, la entidad prevé razonablemente que el tipo de referencia alternativo no será identificable por separado en el plazo de veinticuatro meses desde la fecha en que lo designó por primera vez como porción del riesgo no especificada contractualmente, dejará de aplicar el requisito del párrafo 102Z1 a ese tipo de referencia alternativo e interrumpirá con carácter prospectivo la contabilidad de coberturas, a partir de la fecha de la reevaluación, respecto de todas las relaciones de cobertura en las que el tipo de referencia alternativo haya sido designado como porción del riesgo no especificada contractualmente.

102Z3 Además de las relaciones de cobertura especificadas en el párrafo 102P, la entidad aplicará los requisitos de los párrafos 102Z1 y 102Z2 a las nuevas relaciones de cobertura en que se designe un tipo de referencia alternativo como porción del riesgo no especificada contractualmente (véanse los párrafos 81 y GA99F) cuando, debido a la reforma de los tipos de interés de referencia, dicha porción del riesgo no sea identificable por separado en la fecha de su designación.

Fecha de vigencia y transición

103 La entidad aplicará esta Norma (incluyendo las modificaciones emitidas en marzo de 2004) en los ejercicios que comiencen a partir del 1 de enero de 2005. Se permite su aplicación anticipada. La entidad no aplicará esta Norma (incluyendo las modificaciones emitidas en marzo de 2004) para ejercicios que comiencen antes del 1 de enero de 2005 a menos que también aplique la NIC 32 (emitida en diciembre de 2003). Si la entidad aplicase esta Norma para un periodo que comience antes del 1 de enero de 2005, revelará este hecho.

103A La entidad aplicará la modificación a que se refiere el apartado (j) del párrafo 2 en los ejercicios que comiencen a partir del 1 de enero de 2006. Si la entidad aplicase la CINIIF 5 *Derechos por la participación en fondos para el desmantelamiento, la restauración y la rehabilitación medioambiental* en un ejercicio anterior, esta modificación será también de aplicación para ese ejercicio anterior.

103B [Eliminado]

103C La NIC 1 (revisada en 2007) modificó la terminología utilizada en las NIIF. Además modificó los párrafos 95, letra a), 97, 98, 100, 102, 108 y GA99B. Las entidades aplicarán esas modificaciones a los ejercicios anuales que comiencen a partir del 1 de enero de 2009. Si una entidad aplica la NIC 1 (revisada en 2007) a ejercicios anteriores, las modificaciones se aplicarán también a esos ejercicios.

103D [Eliminado]

103E La NIC 27 (modificada por el Consejo de Normas Internacionales de Contabilidad en 2008) modificó el párrafo 102. Una entidad aplicará esa modificación en los ejercicios anuales que comiencen a partir del 1 de julio de 2009. Si una entidad aplica la NIC 27 (modificada en 2008) a ejercicios anuales anteriores, la modificación se aplicará también a esos ejercicios.

103F [Eliminado]

103G Una entidad aplicará retroactivamente los párrafos GA99BA, GA99E, GA99F, GA110A y GA110B en los ejercicios anuales que comiencen a partir del 1 de julio de 2009, de acuerdo con la NIC 8 *Políticas contables, cambios en estimaciones contables y errores*. Se permite su aplicación anticipada. Si una entidad aplicase el contenido del documento *Partidas que pueden calificarse como cubiertas* (modificación de la NIC 39) en ejercicios iniciados con anterioridad al 1 de julio de 2009, revelará este hecho.

103H a [Eliminados]

103J

103K Mediante las *Mejoras de las NIIF* emitidas en abril de 2009 se modificaron los párrafos 2, letra (g), 97 y 100. Las entidades aplicarán las modificaciones de dichos párrafos prospectivamente a todos los contratos que no hayan vencido en los ejercicios anuales que comiencen a partir del 1 de enero de 2010. Se permite su aplicación anticipada. Si una entidad aplica las modificaciones a un ejercicio anterior, revelará ese hecho.

103L a [Eliminados]

103P

103Q La NIIF 13, publicada en mayo de 2011, modifica los párrafos 9, 13, 28, 47, 88, GA46, GA52, GA64, GA76, GA76A, GA80, GA81 y GA96, añade el párrafo 43A y elimina los párrafos 48 a 49, GA69 a GA75, GA77 a GA79 y GA82. Una entidad aplicará esas modificaciones cuando aplique la NIIF 13.

103R El documento *Entidades de inversión* (Modificaciones de la NIIF 10, la NIIF 12 y la NIC 27), publicado en octubre de 2012, modificó los párrafos 2 y 80. Una entidad aplicará esas modificaciones a los ejercicios anuales que comiencen a partir del 1 de enero de 2014. Se permite la aplicación anticipada del documento *Entidades de inversión*. Si una entidad aplica las referidas modificaciones a un ejercicio anterior, deberá asimismo aplicar todas las modificaciones incluidas en el documento *Entidades de inversión* al mismo tiempo.

103S [Eliminado]

103T La NIIF 15 *Ingresos ordinarios procedentes de contratos con clientes*, emitida en mayo de 2014, modificó los párrafos 2, 9, 43, 47, 55, GA2, GA4 y GA48 y añadió los párrafos 2A, 44A, 55A y GA8A a GA8C. Las entidades aplicarán esas modificaciones cuando apliquen la NIIF 15.

103U La NIIF 9 emitida en julio de 2014 modificó los párrafos 2, 8, 9, 71, 88 a 90, 96, GA95, GA114, GA118 y los encabezamientos de GA133 y eliminó los párrafos 1, 4 a 7, 10 a 70, 103B, 103D, 103F, 103H a 103J, 103L a 103P, 103S, 105 a 107A, 108E a 108F, GA1 a GA93 y GA96. Las entidades aplicarán esas modificaciones cuando apliquen la NIIF 9.

104 Esta norma se aplicará de forma retroactiva, con la excepción de lo dispuesto en el párrafo 108. Se ajustará tanto la cifra inicial de las reservas por ganancias acumuladas del ejercicio anterior más antiguo que se presente como los demás importes comparativos como si siempre se hubiera aplicado esta norma, a menos que sea impracticable la reexpresión de la información. Si la reexpresión es impracticable, la entidad revelará este hecho e indicará la medida en que la información haya sido reexpresada.

105 a [Eliminados]

107A

108 Una entidad no ajustará el importe en libros de los activos no financieros y pasivos no financieros para excluir ganancias o pérdidas relativas a coberturas de flujos de efectivo, que se hubieran incluido en el importe en libros antes del comienzo del ejercicio contable anual en que esta Norma se aplique por primera vez. Al comienzo del ejercicio contable en que esta Norma se aplique por primera vez, cualquier importe reconocido fuera del resultado (en otro resultado global o directamente en patrimonio) por una cobertura de un compromiso en firme que, según esta Norma se contabilice como una cobertura de valor razonable, será reclasificada como un activo o pasivo, excepto en el caso de una cobertura de riesgo de moneda extranjera que continúe siendo tratada como una cobertura del flujo de efectivo.

108A Una entidad aplicará la última frase del párrafo 80 y los párrafos GA99A y GA99B, en los ejercicios anuales que comiencen a partir del 1 de enero de 2006. Se aconseja la aplicación anticipada. Si una entidad hubiese designado como partida cubierta una transacción externa prevista que:

(a) se haya denominado en la moneda funcional de la entidad que la haya realizado,

(b) dé lugar a una exposición que podría tener efectos en el resultado consolidado (es decir, que esté denominada en una moneda diferente a la moneda de presentación del grupo); y

(c) podría haber cumplido los requisitos de la contabilidad de coberturas si no se hubiese denominado en la moneda funcional de la entidad que la haya realizado;

podrá aplicar la contabilidad de coberturas en los estados financieros consolidados en los ejercicios anteriores a la fecha de vigencia de la última frase del párrafo 80 y de los párrafos GA99A y GA99B.

108B Una entidad no necesitará aplicar el párrafo GA99B a la información comparativa que se refiera a los ejercicios anteriores a la fecha de vigencia de la última frase del párrafo 80 y del párrafo GA99A.»

108C Los párrafos 73 y GA8 se modificaron mediante las *Mejoras de las NIIF* emitidas en mayo de 2008. El párrafo 80 se modificó mediante las *Mejoras de las NIIF* emitidas en abril de 2009. Las entidades aplicarán esas modificaciones a los ejercicios anuales que comiencen a partir del 1 de enero de 2009. Se permite la aplicación anticipada de todas las modificaciones. Si una entidad aplica las modificaciones a un ejercicio anterior, revelará ese hecho.

108D El documento Novación de derivados y continuación de la contabilidad de coberturas (modificaciones de la NIC 39), publicado en junio de 2013, modificó los párrafos 91 y 101 y añadió el párrafo AG 113A. La entidad aplicará esos párrafos a los ejercicios anuales que comiencen a partir del 1 de enero de 2014. La entidad aplicará estas modificaciones con carácter retroactivo, con arreglo a la NIC 8 Políticas contables, cambios en las estimaciones contables y errores. Se permite su aplicación anticipada. Si una entidad aplicase dichas modificaciones en ejercicios anteriores revelará ese hecho.

108E a [Eliminado]

108F

108G Mediante el documento *Reforma de los tipos de interés de referencia*, publicado en septiembre de 2019 y que modificó la NIIF 9, la NIC 39 y la NIIF 7, se añadieron los párrafos 102A a 102N. Las entidades aplicarán estas modificaciones en los ejercicios anuales que comiencen a partir del 1 de enero de 2020. Se permite su aplicación anticipada. Si una entidad aplica estas modificaciones en un ejercicio anterior, revelará este hecho. Las entidades aplicarán estas modificaciones de forma retroactiva a aquellas relaciones de cobertura que existan al comienzo del ejercicio sobre el que se informe en que la entidad aplique por primera vez dichas modificaciones o que se hayan

designado posteriormente, y a la ganancia o pérdida reconocida en otro resultado global que exista al comienzo del ejercicio sobre el que se informe en que la entidad aplique por primera vez dichas modificaciones.

108H Mediante el documento *Reforma de los tipos de interés de referencia: Fase 2*, publicado en agosto de 2020 y que modificó la NIIF 9, la NIC 39, la NIIF 7, la NIIF 4 y la NIIF 16, se añadieron los párrafos 102O a 102Z3 y 108I a 108K, y se modificó el párrafo 102M. Las entidades aplicarán estas modificaciones en los ejercicios anuales que comiencen a partir del 1 de enero de 2021. Se permite su aplicación anticipada. Si una entidad aplica estas modificaciones en un ejercicio anterior, revelará este hecho. Las entidades aplicarán estas modificaciones de forma retroactiva, de conformidad con la NIC 8, salvo por lo especificado en los párrafos 108I a 108K.

108I Las entidades únicamente podrán designar nuevas relaciones de cobertura (por ejemplo, según se describe en el párrafo 102Z3) de forma prospectiva (esto es, se prohíbe que las entidades designen nuevas relaciones de contabilidad de coberturas en ejercicios anteriores). No obstante, si, y solo si, se cumplen las condiciones siguientes, reexpresarán las relaciones de cobertura interrumpidas:

(a) la entidad interrumpió la relación de cobertura únicamente debido a cambios exigidos por la reforma de los tipos de interés de referencia y no se habría visto obligada a proceder a dicha interrupción si estas modificaciones se hubieran aplicado en ese momento; y

(b) al inicio del ejercicio sobre el que se informa en el que la entidad aplica por primera vez estas modificaciones (fecha de aplicación inicial de estas modificaciones), dicha relación de cobertura interrumpida reúne los criterios requeridos para la contabilidad de coberturas (una vez tenidas en cuenta estas modificaciones).

108J Si, en aplicación del párrafo 108I, se reexpresa una relación de cobertura interrumpida, la entidad interpretará las referencias hechas en los párrafos 102Z1 y 102Z2 a la fecha en que el tipo de referencia alternativo haya sido designado por primera vez como porción del riesgo no especificada contractualmente como referencias hechas a la fecha de aplicación inicial de estas modificaciones (es decir, el plazo de veinticuatro meses para ese tipo de referencia alternativo designado como porción del riesgo no especificada contractualmente comienza en la fecha de aplicación inicial de estas modificaciones).

108K No se exigirá que las entidades reexpresen ejercicios anteriores a fin de reflejar la aplicación de estas modificaciones. La entidad podrá reexpresar ejercicios anteriores si, y solo si, le es posible hacerlo sin recurrir a información posterior. Si las entidades no reexpresan ejercicios anteriores, reconocerán cualquier diferencia entre el importe en libros anterior y el importe en libros al comienzo del ejercicio anual sobre el que se informe que incluya la fecha de aplicación inicial de estas modificaciones en el saldo inicial de las reservas por ganancias acumuladas (u otro componente del patrimonio neto, según proceda) de dicho ejercicio anual.

Derogación de otros pronunciamientos

109 Esta Norma deroga la NIC 39 *Instrumentos financieros: Reconocimiento y medición*, revisada en octubre de 2000.

110 Esta Norma y la guía de aplicación que le acompaña, derogan la guía de aplicación emitida por el Comité para la guía de implantación de la NIC 39, establecido por el anterior IASC.

Apéndice A
Guía de aplicación

Este Apéndice es parte integrante de la Norma

GA1 a [Eliminado]

GA93

Coberturas (párrafos 71 a 102)

Instrumentos de cobertura (párrafos 72 a 77)

Instrumentos que cumplen los requisitos (párrafos 72 y 73)

GA94 La pérdida potencial en una opción emitida por la entidad podría ser significativamente más elevada que la ganancia potencial en valor de la partida cubierta relacionada. En otras palabras, una opción emitida no es efectiva para reducir la exposición a la pérdida o ganancia de una partida cubierta. Por consiguiente, una opción emitida no cumple con los requisitos de instrumento de cobertura a menos que se designe para compensar una opción comprada, incluyendo una opción que esté implícita en otro instrumento financiero (por ejemplo, una opción de compra emitida utilizada para cubrir un pasivo rescatable). En contraste, una opción comprada tiene ganancias potenciales iguales o mayores que las pérdidas y, por tanto, tiene la posibilidad de reducir la exposición a las ganancias o pérdidas procedentes de cambios en el valor razonable o en los flujos de efectivo. En consecuencia, puede cumplir con los requisitos de instrumento de cobertura.

GA95 Un activo financiero valorado al coste amortizado puede ser designado como instrumento de cobertura en una cobertura del riesgo de tipo de cambio.

GA96 [Eliminado]

GA97 Los instrumentos de patrimonio propio de la entidad no son activos o pasivos financieros de la entidad, y por consiguiente no pueden ser designados como instrumentos de cobertura.

Partidas cubiertas (párrafos 78 a 84)

Partidas que cumplen los requisitos (párrafos 78 a 80)

GA98 Un compromiso en firme para adquirir un negocio, en una combinación de negocios, no puede ser una partida cubierta, con la excepción del componente de riesgo de tipo de cambio, porque los otros riesgos a cubrir no pueden ser identificados y valorados de forma específica. Estos otros riesgos son riesgos generales del negocio.

GA99 Una inversión contabilizada por el método de la participación no puede ser una partida cubierta en una cobertura de valor razonable, porque el método de la participación reconoce en la cuenta de resultados la participación proporcional del inversor en los resultados de la entidad asociada, no los cambios en el valor razonable de la inversión. Por una razón similar, una inversión en una dependiente consolidada no puede ser una partida cubierta en una cobertura del valor razonable, porque la consolidación reconoce en los resultados la porción de la pérdida o ganancia de la dependiente, no los cambios en el valor razonable de la inversión. La cobertura de una inversión neta en una entidad extranjera es diferente, porque se trata de una cobertura de la exposición al tipo

de cambio de la moneda extranjera, no una cobertura del valor razonable del cambio en el valor de la inversión.

GA99A El párrafo 80 establece que en los estados financieros consolidados, el riesgo de tipo de cambio de transacciones intragrupo previstas altamente probables, podría cumplir los requisitos para ser una partida cubierta en una cobertura de los flujos de efectivo, siempre que la transacción se denomine en una moneda distinta a la moneda funcional de la entidad que la haya realizado y que el riesgo de tipo de cambio afecte al resultado consolidado. Para este propósito, la entidad podría ser una dominante, dependiente, asociada, negocio conjunto o sucursal. Si el riesgo de tipo de cambio de una transacción intragrupo prevista no afectase al resultado consolidado, la transacción intragrupo no se calificará como partida cubierta. Generalmente, este es el caso de los pagos por regalías, pagos por intereses o cargos por servicios de gestión entre entidades del mismo grupo, a menos que exista una transacción externa vinculada con ellos. No obstante, cuando el riesgo de tipo de cambio de una transacción intragrupo prevista afecte al resultado consolidado, la transacción intragrupo se podría calificar como una partida cubierta. Un ejemplo serían las compras o ventas previstas de existencias entre entidades del mismo grupo, si posteriormente se vendiesen a un tercero ajeno al grupo. De forma similar, una venta intragrupo prevista de elementos de inmovilizado material por parte de una entidad del grupo que lo construye, a otra entidad del grupo que lo utiliza en sus actividades puede afectar al resultado consolidado. Esto podría ocurrir, por ejemplo, porque el elemento del inmovilizado material se amortizase por la entidad adquirente y el importe inicialmente reconocido por el mismo pudiera variar si la transacción intragrupo prevista se denominase en una moneda distinta a la moneda funcional de la entidad adquirente.

GA99B Si una cobertura de una transacción intragrupo prevista cumpliese los requisitos de la contabilidad de coberturas, cualquier ganancia o pérdida reconocida en otro resultado global, de acuerdo con el párrafo 95(a), se reclasificará de patrimonio neto al resultado como un ajuste `por reclasificación en el mismo ejercicio o ejercicios durante los cuales el riesgo de tipo de cambio de la transacción cubierta afecte al resultado consolidado.

GA99BA Una entidad puede designar todos los cambios en los flujos de efectivo o en el valor razonable de una partida cubierta en una relación de cobertura. Una entidad puede también designar sólo los cambios en los flujos de efectivo o en el valor razonable de una partida cubierta por encima o por debajo de un precio especificado u otra variable (un riesgo unilateral). El valor intrínseco de un instrumento de cobertura del tipo de una opción comprada (suponiendo que tiene las mismas condiciones principales que el riesgo designado), pero no su valor temporal, refleja un riesgo unilateral en una partida cubierta. Por ejemplo, una entidad puede designar como cubierta, la variabilidad de los flujos de efectivo futuros procedentes del incremento del precio de una compra prevista de una materia prima cotizada. En esta situación, se designarán solo las pérdidas de flujos de efectivo que procedan de un incremento en el precio por encima del nivel especificado. El riesgo cubierto no incluye el valor temporal de una opción comprada, porque el valor temporal no es un componente de la transacción prevista que afecte a los resultados [párrafo 86(b)].

Designación de elementos financieros como partidas cubiertas (párrafos 81 a 81A)

GA99C Si se designa como partida cubierta a una porción de los flujos de efectivo de un activo o pasivo financiero, la porción designada deberá ser menor que los flujos de efectivo totales del activo o el pasivo correspondiente. Por ejemplo, en el caso de un pasivo cuya tasa de interés efectiva estépor debajo de la LIBOR, la entidad no podrá designar como partida cubierta (a) una porción del pasivo igual al principal más un interés igual a la LIBOR y (b) la porción residual considerada como flujos negativos. No obstante, la entidad podrá designar todos los flujos de tesorería del activo financiero o del pasivo financiero completos como partida cubierta y cubrirlos sólo para un tipo de riesgo en particular (por ejemplo, contra los cambios que sean atribuibles a las variaciones del LIBOR). Por ejemplo, en el caso de un pasivo financiero cuyo tipo de interés efectivo está 100 puntos básicos por debajo del LIBOR, la entidad puede designar como partida cubierta el pasivo completo (esto es, el principal más los intereses al LIBOR menos 100 puntos básicos), y cubrirla del cambio en el valor razonable o los flujos de efectivo del pasivo completo que son atribuibles a las variaciones en el LIBOR. La entidad podría también escoger una ratio de cobertura distinta de uno a uno, para mejorar la efectividad de la cobertura descrita en el párrafo GA100.

GA99D Además, si se cubre un instrumento financiero con interés fijo algún tiempo después del momento en que se originó, y los tipos de interés han cambiado desde entonces, la entidad puede designar

una porción igual a un tipo de referencia que sea mayor que la tasa contractual pagada por la partida. La entidad podría hacer esto suponiendo que la tase de referencia es menor que la tasa de interés efectiva calculada bajo el supuesto de que ha comprado el instrumento el día que lo designa como partida cubierta. Por ejemplo, supóngase que la entidad origina un activo financiero de interés fijo por 100 u.m., que tiene un tipo de interés efectivo del 6 por ciento, en un momento en que el LIBOR está en el 4 por ciento. Comienza a cubrir ese activo algún tiempo después, cuando el LIBOR ha crecido hasta el 8 por ciento y el valor razonable del instrumento ha descendido hasta 90 u.m. La entidad calcula que si hubiera comprado el activo en la fecha que lo designó por primera vez como partida cubierta por las 90 u.m., el rendimiento efectivo habría sido del 9,5 por ciento. Puesto que la LIBOR es menor que este rendimiento efectivo, la entidad puede designar una porción LIBOR al 8 por ciento, que comprende, de una parte, los flujos de efectivo por los intereses contractuales, y de otra parte de la diferencia entre el valor razonable actual (esto es, 90 u.m.) y el importe a reembolsar en el vencimiento (esto es, 100 u.m.).

GA99E El párrafo 81 permite a una entidad designar algo distinto a la variación total del valor razonable o a la variabilidad del flujo de efectivo de un instrumento financiero. Por ejemplo:

(a) pueden designarse todos los flujos de efectivo de un instrumento financiero derivados de cambios en el valor razonable o en los flujos de efectivo atribuibles a algunos riesgos (pero no a todos); o

(b) pueden designarse algunos de (pero no todos) los flujos de efectivo de un instrumento financiero con cambios del valor razonable o de los flujos de efectivo atribuibles a todos o solo a algunos riesgos (es decir puede designarse una “porción” de los flujos de efectivo del instrumento financiero derivados de cambios atribuibles a la totalidad o solo a algunos riesgos).

GA99F Para cumplir los requisitos de la contabilidad de coberturas, los riesgos designados y las porciones deben ser componentes identificables por separado del instrumento financiero, y los cambios en los flujos de efectivo o en el valor razonable del instrumento financiero completo que procedan de las variaciones en los riesgos designados y porciones deben poder ser valorados con fiabilidad. Por ejemplo:

(a) Para un instrumento financiero con interés fijo cubierto frente a los cambios en el valor razonable atribuibles a variaciones en una tasa de interés de referencia o libre de riesgo, la tasa de referencia o libre de riesgo es normalmente considerada como un componente identificable por separado del instrumento financiero, que es susceptible de ser valorada con fiabilidad.

(b) La inflación no es identificable por separado, ni susceptible de valoración con fiabilidad, y no puede designarse como un riesgo o una porción de un instrumento financiero, a menos que se cumplan los requerimientos del apartado (c).

(c) Una porción de inflación especificada contractualmente de los flujos de efectivo de un bono contabilizado ligado al índice de inflación (suponiendo que no existe el requerimiento de contabilizar por separado un derivado implícito), es identificable por separado y susceptible de valoración con fiabilidad, en la medida en que otros flujos de efectivo del instrumento no se vean afectados por esa porción de inflación.

Designación de partidas no financieras como partidas cubiertas (párrafo 82)

GA100 Los cambios en el precio de una parte o componente de un activo o pasivo no financieros no tienen, por lo general, un efecto predecible y medible separadamente sobre el precio del elemento que sea comparable al efecto que tiene un cambio, por ejemplo, en los tipos de interés de mercado sobre el precio de un bono. Así, un activo o pasivo no financieros podrán ser partidas cubiertas sólo en su integridad, o bien para el riesgo de tipo de cambio. Si existe una diferencia entre las condiciones de la partida cubierta y del instrumento de cobertura (como para la cobertura de una compra prevista de café brasileño utilizando un contrato a plazo para adquirir café colombiano en condiciones, por lo demás, similares), la relación de cobertura podría cumplir, no obstante, con los requisitos de una relación de cobertura siempre que se cumpliesen todas las condiciones del párrafo 88, incluyendo la de esperar que la cobertura sea altamente eficaz. A este objeto, el importe del instrumento de cobertura puede ser más elevado que el de la partida cubierta, si mejora la eficacia de la relación de

cobertura. Por ejemplo, podría haberse desarrollado un análisis de regresión para establecer la relación estadística entre la partida cubierta (por ejemplo, una transacción en café brasileño) y el instrumento de cobertura (por ejemplo, una transacción en café colombiano). Si existe una relación estadística válida entre las dos variables (es decir, entre el precio unitario del café brasileño y el del café colombiano), la pendiente de la curva de regresión puede utilizarse para establecer la ratio de cobertura que maximice la eficacia esperada. Por ejemplo, si la pendiente de la curva de regresión es 1,02, una ratio de cobertura basado en 0,98 partes de partida cubierta por cada 1 parte del instrumento de cobertura, maximizará la eficacia esperada. No obstante, la relación de cobertura puede dar lugar a ineficacia, que se reconocerá en el resultado mientras dure la relación de cobertura.

Designación de un grupo de elementos como elementos cubiertos (párrafos 83 y 84)

GA101 La cobertura de una posición global neta (por ejemplo el importe neto de todos los activos y pasivos a tipo fijo con vencimientos similares), en lugar de una partida cubierta específica, no cumple con los requisitos para la contabilidad de coberturas. No obstante, se puede conseguir casi el mismo efecto de la contabilización de esta clase de cobertura en los resultados designando como partida cubierta parte de los elementos subyacentes. Por ejemplo, si un banco tiene 100 u.m. de activos y 90 u.m. de pasivos con riesgos y términos de naturaleza similar, y cubre la exposición neta de 10 u.m., puede designar como partida cubierta 10 u.m. de aquellos activos. Esta designación puede utilizarse si dichos activos o pasivos son de interés fijo, en cuyo caso es una cobertura del valor razonable, o de tipo variable, en cuyo caso es una cobertura del flujo de efectivo. De manera similar, si una entidad tiene un compromiso en firme para realizar una compra en divisas por 100 u.m. y un compromiso en firme para realizar una venta de 90 u.m., puede cubrir el importe neto de 10 u.m. adquiriendo un derivado y designándolo como instrumento de cobertura asociado con 10 u.m. del compromiso en firme de compra de 100 u.m.

Contabilidad de coberturas (párrafos 85 a 102)

GA102 Un ejemplo de la cobertura del valor razonable es una cobertura de exposición a los cambios en el valor razonable de un instrumento de deuda a tipo fijo, como consecuencia de cambios en los tipos de interés. Dicha cobertura puede contratarse por el emisor o por el tenedor.

GA103 Un ejemplo de la cobertura de flujo de efectivo es la utilización de una permuta financiera para cambiar deuda a interés variable por deuda a tipo fijo (es decir, la cobertura de una transacción prevista donde los flujos de efectivo futuros a cubrir son los pagos futuros por intereses).

GA104 La cobertura de un compromiso en firme (por ejemplo, una cobertura del cambio en el precio del combustible relativo a un compromiso contractual no reconocido por una entidad eléctrica para comprar combustible a un precio fijo) es una cobertura de una exposición a cambios en el valor razonable. Como consecuencia, dicha cobertura es una cobertura del valor razonable. No obstante, de acuerdo con el párrafo 87, la cobertura del riesgo de tipo de cambio de un compromiso en firme puede ser contabilizada alternativamente como una cobertura de flujos de efectivo.

Valoración de la eficacia de la cobertura

GA105 Una cobertura se considerará altamente eficaz si se cumplen las dos siguientes condiciones:

(a) Al inicio de la cobertura y en los ejercicios siguientes, se espera que ésta sea altamente eficaz para conseguir compensar los cambios en el valor razonable o en los flujos de efectivo atribuibles al riesgo cubierto, durante el periodo para el que se haya designado la cobertura. Tal expectativa puede demostrarse de varias formas, entre las que se incluye la realización de una comparación de los cambios pasados en el valor razonable o en los flujos de efectivo del instrumento de cobertura, que sean atribuibles al riesgo cubierto, con los cambios que hayan experimentado en el pasado este valor razonable o los flujos de efectivo, respectivamente; así como la demostración de una elevada correlación estadística entre el valor razonable o los flujos de efectivo de la partida cubierta y los que corresponden al instrumento de cobertura. La entidad puede escoger una ratio de

cobertura distinta de uno a uno, con el fin de mejorar la eficacia de la cobertura, como se ha descrito en el párrafo GA100.

(b) La eficacia real de la cobertura está en un rango de 80–125 por ciento. Por ejemplo, si los resultados conseguidos son tales que la pérdida en el instrumento de cobertura es de 120 u.m., mientras que la ganancia en los instrumentos de caja es de 100 u.m., el grado de compensación puede medirse como 120/100, lo que dará un 120 por ciento, o bien como 100/120, lo que dará un 83 por ciento. En este ejemplo, suponiendo que la cobertura cumple la condición establecida en el apartado (a) anterior, la entidad podría concluir que la cobertura ha sido altamente eficaz.

GA106 La eficacia se evalúa, como mínimo, en cada uno de los momentos en que una entidad prepare sus estados financieros anuales o intermedios.

GA107 En esta Norma no se especifica un método único para valorar la eficacia de las coberturas. El método que la entidad adopte para valorar la eficacia de las coberturas depende de su estrategia en la gestión del riesgo. Por ejemplo, si la estrategia de gestión del riesgo por parte de la entidad consiste en ajustar el importe del instrumento de cobertura de forma periódica, de forma que refleje los cambios en la posición cubierta, la entidad necesitará demostrar por qué espera que la cobertura sea altamente eficaz, pero sólo para el periodo que media hasta que sea de nuevo ajustado el importe del instrumento de cobertura. En algunos casos, la entidad puede adoptar métodos diferentes para diferentes clases de coberturas. La documentación sobre la estrategia de cobertura seguida por la entidad incluirá los procedimientos para evaluar la eficacia. Esos procedimientos establecerán si la evaluación comprende toda la pérdida o ganancia del instrumento de cobertura, o si se excluye el valor temporal del instrumento.

GA107A […].

GA108 Si las condiciones principales de un instrumento de cobertura y del activo, pasivo, compromiso en firme o transacción prevista altamente probable cubiertos son los mismos, es probable que los cambios en el valor razonable o en los flujos de efectivo atribuibles al riesgo cubierto se compensen completamente, tanto en el momento de hacer la cobertura como posteriormente. Por ejemplo, es muy probable que una permuta financiera de tipos de interés sea una cobertura eficaz si los importes nocional y principal, el plazo total, las fechas de revisión de los intereses, las fechas de pagos y cobros por principal e intereses y las bases para medir los tipos de interés son las mismas, tanto para el instrumento de cobertura como para la partida cubierta. Por otra parte, es probable que la cobertura de una compra prevista altamente probable, de una materia prima cotizada, a través de un contrato a plazo, sea altamente efectiva si:

(a) el contrato a plazo es para la compra de la misma cantidad de la misma materia prima cotizada, al mismo tiempo y con la misma localización que la compra prevista cubierta;

(b) el valor razonable del contrato a plazo al comienzo es nulo; y

(c) o bien se excluye el cambio en la prima o el descuento del contrato a plazo de la valoración de la eficacia, y se reconoce en los resultados, o bien el cambio en los flujos de efectivo esperados de la transacción altamente prevista se basa en el precio a plazo de la materia prima cotizada.

GA109 A veces el instrumento de cobertura compensa sólo parte del riesgo cubierto. Por ejemplo, una cobertura no sería completamente efectiva si el instrumento de cobertura y la partida cubierta están denominados en monedas diferentes que no varían de forma similar. Asimismo, una cobertura del riesgo de tipo de interés utilizando un derivado no sería completamente eficaz si parte del cambio en el valor razonable del derivado es atribuible al riesgo de crédito de la contraparte.

GA110 Para cumplir con los requisitos de la contabilidad de coberturas, la cobertura debe referirse a un riesgo específicamente designado e identificado, y no simplemente a los riesgos generales del negocio, y debe en última instancia afectar a los resultados de la entidad. No se puede elegir la cobertura del riesgo de obsolescencia de un activo físico o del riesgo de expropiación de propiedades por el gobierno para llevar a cabo la contabilidad de cobertura; ya que la eficacia no puede ser medida porque esos riesgos no se pueden valorar con fiabilidad.

GA110A El párrafo 74(a) permite a una entidad separar el valor intrínseco y el valor temporal de un contrato de opción y designar como instrumento de cobertura sólo el cambio en el valor intrínseco del

contrato de opción. Esta designación puede dar lugar a una relación de cobertura que sea perfectamente eficaz para compensar los cambios en los flujos de efectivo atribuibles a un riesgo unilateral cubierto de una transacción prevista, si las condiciones principales de la transacción prevista y del instrumento de cobertura fuesen las mismas.

GA110B Si una entidad designase una opción comprada en su totalidad como el instrumento de cobertura de un riesgo unilateral que surge de una transacción prevista, la relación de cobertura no será perfectamente eficaz. Esto es así porque la prima pagada por la opción incluye el valor temporal y, como señala el párrafo GA99BA, un riesgo unilateral designado no incluye el valor temporal de una opción. Por ello, en esta situación, no habrá compensación entre los flujos de efectivo que se relacionan con el valor temporal de la prima de la opción pagada y el riesgo cubierto designado.

GA111 En el caso del riesgo de tipo de interés, la eficacia de la cobertura puede valorarse preparando un calendario de vencimientos para los activos financieros y los pasivos financieros, que muestre la exposición neta al tipo de interés para cada periodo de tiempo, siempre que la exposición neta esté asociada con un activo o pasivo específico (o con un grupo de activos o pasivos específicos, o bien con una porción específica de los mismos) dando lugar a la exposición neta, y la eficacia de la cobertura se valora contra ese activo o pasivo.

GA112 Al valorar la eficacia de una cobertura, la entidad considerará por lo general el valor del dinero en el tiempo. El tipo de interés fijo de una partida cubierta no necesita casar exactamente con el tipo de interés fijo de una permuta financiera designada para una cobertura del valor razonable. Ni tampoco el tipo de interés variable en un activo o pasivo con intereses necesita ser el mismo que el tipo de interés de la permuta financiera designada para una cobertura de los flujos de efectivo. El valor razonable de una permuta financiera se deduce a partir de sus liquidaciones netas. Los tipos de interés fijos y variables de una permuta financiera pueden ser cambiados sin afectar a la liquidación neta, siempre que ambos se cambien por el mismo importe.

GA113 Si una entidad no cumple con los requisitos de la eficacia de la cobertura, la entidad suspenderá la aplicación de la contabilidad de coberturas desde la última fecha en que demostró el cumplimiento con los requisitos de la eficacia de la cobertura. No obstante, si la entidad identifica el suceso o cambio en las circunstancias que causó que la relación de cobertura dejase de cumplir con los criterios de la eficacia, y demuestra que la cobertura era eficaz antes de que se produjera el suceso o el cambio en las circunstancias, suspenderá la aplicación de la contabilidad de cobertura desde la misma fecha del evento o del cambio en las circunstancias.

GA113A Con objeto de despejar cualquier duda, los efectos de la sustitución de la contraparte original por una contraparte de compensación y de la realización de los cambios conexos descritos en el párrafo 91, letra a), inciso ii), y en el párrafo 101, letra a), inciso ii), deberán reflejarse en la valoración del instrumento de cobertura y, por tanto, en la evaluación y valoración de la eficacia de la cobertura.

Contabilización de la cobertura del valor razonable en una cartera cubierta por riesgo de tipo de interés

GA114 En el caso de la cobertura del valor razonable del riesgo de tipo de interés asociado con una cartera de activos financieros o pasivos financieros, la entidad cumplirá con los requisitos de esta norma si observa los procedimientos establecidos en las siguientes letras a) a i), así como en los párrafos GA115 a GA132:

(a) La entidad identificará la cartera de partidas cuyo riesgo de tipo de interés desea cubrir como parte de los procesos habituales que siga para la gestión del riesgo. La cartera puede contener solo activos, solo pasivos o ambos. La entidad puede identificar dos o más carteras, en cuyo caso aplicará las directrices siguientes a cada una de las carteras por separado.

(b) La entidad descompondrá la cartera en periodos de tiempo en función de las revisiones de los tipos de interés, pero utilizando las fechas de revisión de intereses esperadas en lugar de las contractuales. La descomposición en periodos de tiempo en función de las revisiones puede hacerse de varias maneras, entre las que se incluye la de distribuir los flujos de caja entre los periodos en los que se espera que se produzcan, o distribuyendo los importes principales nocionales en todos los periodos hasta el momento en que se espere que ocurra la revisión.

(c) A partir de esta descomposición, la entidad decidirá sobre el importe que desea cubrir. A tal efecto designará como partida cubierta a un importe de activos o pasivos (pero no un importe neto) de la cartera identificada, que sea igual al importe que desea designar como cubierto. […]

(d) La entidad designará el riesgo de tipo de interés que está cubriendo. Este riesgo podría consistir en una porción del riesgo de tipo de interés de cada una de las partidas de la posición cubierta, tal como por ejemplo un tipo de interés de referencia (por ejemplo, el LIBOR).

(e) La entidad designará uno o más instrumentos de cobertura para cada periodo de tiempo correspondiente a una revisión de intereses.

(f) Utilizando las designaciones realizadas en los apartados (c) a (e) anteriores, la entidad valorará, tanto al comienzo como en los periodos posteriores, si se puede esperar que la cobertura sea altamente eficaz a lo largo del intervalo para el cual se ha designado la cobertura.

(g) Periódicamente, la entidad medirá el cambio en el valor razonable de la partida cubierta [según la designación hecha en el apartado (c)] que es atribuible al riesgo cubierto [según la designación hecha en el apartado (d)], [...]. Suponiendo que se haya determinado que la cobertura ha sido altamente eficaz, una vez se ha analizado la eficacia real utilizando el método de evaluación de la eficacia documentado por la entidad, ésta reconocerá el cambio en el valor razonable de la partida cubierta como una ganancia o una pérdida en los resultados, así como en una de las dos líneas que corresponden a las partidas del balance descritas en el párrafo 89A. El cambio en el valor razonable no tiene que ser distribuido entre los activos o pasivos individuales.

(h) La entidad medirá el cambio en el valor razonable del instrumento o instrumentos de cobertura [según la designación hecha en el apartado (e)], y lo reconocerá como una ganancia o una pérdida en el resultado. El valor razonable del instrumento o instrumentos de cobertura se reconocerá como un activo o un pasivo en el balance.

(i) La eventual ineficacia[3] se reconocerá en resultados como diferencia entre los cambios en los valores razonables mencionados en los apartados (g) y (h).

GA115 Este procedimiento se describe con más detalle a continuación. El procedimiento será aplicado sólo a la cobertura del valor razonable del riesgo de tipo de interés asociado con una cartera de activos financieros y pasivos financieros.

GA116 La cartera identificada en el apartado (a) del párrafo GA114 podría contener activos y pasivos. Alternativamente, podría ser una cartera que contuviera sólo activos o sólo pasivos. La cartera se utiliza para determinar el importe de los activos o pasivos que la entidad desea cubrir. No obstante, la cartera en sí no es objeto de designación como partida cubierta.

GA117 Al aplicar el apartado (b) del párrafo GA114, la entidad determina la fecha de revisión de intereses esperada de una partida como la que esté más próxima en el tiempo de entre la fecha en que se espera que dicha partida venza y la fecha en que se revisará a los tipos de mercado. Las fechas esperadas de revisión de intereses se estiman al comienzo de la cobertura y a lo largo del plazo que dure la misma, basándose en la experiencia pasada y en otra información disponible, donde se incluyen tanto la información como las expectativas relativas a los pagos anticipados, tipos de interés y la interacción que existe entre ellos. Si las entidades no cuentan con experiencia específica, o la que tienen es insuficiente, utilizarán la experiencia en grupos similares de activos financieros que puedan ser comparables. Estas estimaciones se revisarán periódicamente y se actualizarán a la luz de la experiencia. En el caso de una partida con interés fijo que admita pago anticipado, la fecha de revisión de intereses esperada será la fecha en que se espera recibir el pago anticipado, salvo que la revisión a precios de mercado se deba efectuar en una fecha anterior. Para los grupos de partidas similares, la descomposición en periodos de tiempo sobre la base de fechas de revisión de intereses esperadas puede tomar la forma de distribución de porcentajes del grupo, y no de las partidas individuales, a cada uno de los periodos de tiempo. La entidad puede aplicar otras metodologías para realizar la distribución anterior. Por ejemplo, podría utilizar un

[3] Las consideraciones sobre importancia relativa se aplican en este contexto de la misma forma que en el resto de las NIIF.

multiplicador que reflejara la tasa de pagos anticipados para distribuir los préstamos amortizables a los diferentes periodos de tiempo que se hayan conformado a partir de las fechas de revisión de intereses esperadas. Sin embargo, la metodología para tal distribución debe estar de acuerdo con los procedimientos y objetivos de gestión del riesgo de la entidad.

GA118 Como ejemplo de la designación establecida en el párrafo GA114, letra (c), si en el período de tiempo que corresponde a una revisión determinada, la entidad estimase que tiene activos a tipo de interés fijo por 100 u.m. y pasivos a tipo de interés fijo por 80 u.m., y decidiese cubrir la posición neta de 20 u.m., procedería a designar como partida cubierta activos por importe de 20 u.m. (una porción de los activos). La designación se expresa como un «importe monetario» (por ejemplo, un importe en dólares, euros, libras o rands) y no en términos de activos individuales. De lo anterior se deduce que todos los activos (o pasivos) de los que se extraiga el importe cubierto –es decir, el total de 100 u.m. de activos del ejemplo anterior– deben ser partidas cuyo valor razonable cambie en respuesta a cambios en el tipo de interés que se esté cubriendo [...].

GA119 La entidad también cumplirá con los demás requerimientos de designación y documentación establecidos en el apartado (a) del párrafo 88. Para una cartera que se cubre por el riesgo de tipo de interés, estos requerimientos especifican la política que sigue la entidad para todas las variables que se utilizan al identificar el importe que se cubre y cómo mide la eficacia, incluyendo los siguientes extremos:

(a) Qué activos y pasivos se incluyen en la cartera, así como los criterios que se utilizarán para eliminarlos de dicha cartera.

(b) Cómo estima la entidad las fechas de revisión de intereses, incluyendo las hipótesis sobre los tipos de interés que subyacen en las estimaciones de las tasas de pago anticipado, así como las bases para cambiar dichas estimaciones. El mismo método se utilizará para realizar tanto las estimaciones iniciales, hechas en el momento de incluir el activo o pasivo en la cartera cubierta, como para las revisiones posteriores de tales estimaciones.

(c) El número y duración de los periodos de tiempo donde tienen lugar las revisiones de intereses.

(d) La frecuencia con que la entidad probará la eficacia […].

(e) La metodología utilizada por la entidad para determinar el importe de los activos o pasivos que se designarán como partidas cubiertas […].

(f) […] procederá a comprobar la eficacia de forma individual para cada periodo de tiempo correspondiente a una revisión, para todos los periodos de tiempo agregados o utilizando una combinación de ambos procedimientos.

Las políticas especificadas al designar y documentar la relación de cobertura, estarán de acuerdo con los objetivos y procedimientos que la entidad siga para gestionar el riesgo. No se cambiarán estas políticas de forma arbitraria. En su caso, los cambios se justificarán sobre la base de las variaciones en las condiciones de mercado y otros factores, y se fundamentarán en y serán congruentes con los objetivos y procedimientos seguidos por la entidad al gestionar el riesgo.

GA120 El instrumento de cobertura al que se refiere el apartado (e) del párrafo GA114 puede ser un único derivado o una cartera de derivados, todos los cuales implicarán exposición el riesgo de tipo de interés cubierto que se haya designado según el apartado (d) del párrafo 114 (por ejemplo una cartera de permutas de tipos de interés, todas las cuales están expuestas al LIBOR). Esta cartera de derivados puede contener, a su vez, posiciones de riesgo compensadas entre sí. No obstante, no podrá incluir opciones emitidas u opciones emitidas netas, puesto que la Norma[4] no permite que tales opciones sean designadas como instrumentos de cobertura (salvo en el caso de designar una opción emitida para compensar a una opción comprada). Si el instrumento de cobertura cubriera el importe designado en el apartado (c) del párrafo 114, para más de un periodo correspondiente a las revisiones, se distribuirá entre todos los periodos de tiempo que cubra. No obstante, la totalidad del instrumento de cobertura debe quedar distribuido entre tales periodos de tiempo, puesto que la

[4] Véanse los párrafos 77 y GA94.

Norma[5] no permite designar una relación de cobertura solamente para una porción del periodo de tiempo durante el cual permanece en circulación el instrumento de cobertura.

GA121 Cuando la entidad mide el cambio en el valor razonable de una partida que admite pagos anticipados de acuerdo con el apartado (g) del párrafo 114, un cambio en el tipo de interés afectará al valor razonable de la partida con posibilidad de pagos anticipados de dos formas: afecta al valor razonable de los flujos de efectivo contractuales y al valor razonable de la opción de pago anticipado que contiene la partida que permite esta posibilidad. En el párrafo 81 de la Norma se permite a la entidad designar como partida cubierta a una porción de un activo financiero o un pasivo financiero, siempre que pueda ser medida la eficacia. […].

GA122 La Norma no especifica las técnicas a utilizar para determinar el importe al que hace referencia el apartado (g) del párrafo GA114, esto es el cambio en el valor razonable de la partida cubierta que es atribuible al riesgo objeto de cobertura. […]. No será adecuado suponer que los cambios en el valor razonable de la partida cubierta igualan a los cambios en el valor del instrumento de cobertura.

GA123 En el párrafo 89 A se requiere que, si la partida cubierta en el periodo de tiempo correspondiente a una revisión de intereses en particular es un activo, el cambio en su valor se presente en una línea que muestre la partida separada, dentro de los activos. Por el contrario, si la partida cubierta para un periodo de revisión de intereses fuera un pasivo, el cambio en su valor se presentará en una línea separada, dentro de los pasivos. Esas son las líneas separadas del balance que contienen las partidas, a las que hace referencia el apartado (g) del párrafo GA114. No se requiere presentar una distribución específica a los activos (o pasivos) individuales.

GA124 En el apartado (i) del párrafo GA114 se señala que aparece ineficacia en la medida que el cambio en el valor razonable de la partida cubierta, que sea atribuible al riesgo cubierto, difiera del cambio en el valor razonable del derivado utilizado como cobertura. Tal diferencia puede surgir por varias razones, entre las que se encuentran:

(a) […];

(b) que las partidas en la cartera que se está cubriendo sufran deterioro o sean dadas de baja;

(c) que las fechas de pago del instrumento de cobertura sean diferentes que las correspondientes a la partida cubierta; y

(d) otras causas [...].

Tal ineficacia[6] se identificará y reconocerá en el resultado.

GA125 Por lo general, la ineficacia de la cobertura se verá mejorada:

(a) Si la entidad organiza las partidas con características diferentes respecto a la posibilidad de pago anticipado de manera que tenga en cuenta las diferencias en el comportamiento de anticipación en los pagos.

(b) Cuanto más grande sea el número de partidas que componen la cartera. Cuando la cartera contiene sólo unas pocas partidas, es probable que se obtenga una ineficacia relativamente alta si uno de las partidas tiene pagos anticipados antes o después de lo esperado. Por el contrario, cuando la cartera contiene muchas partidas, el comportamiento de anticipación en los pagos puede predecirse con mayor exactitud.

(c) Utilizando periodos más cortos de revisión de los intereses (por ejemplo, periodos de un mes en lugar de lugar de tres meses de duración). Los periodos más cortos de revisión de intereses reducen el efecto de la falta de correspondencia entre las fechas de revisión y las de pago (dentro de dichos periodos) tanto para la partida cubierta como para el instrumento de cobertura.

---

[5] Véase el párrafo 75.

[6] Las consideraciones sobre importancia relativa se aplican en este contexto de la misma forma que en el resto de las NIIF.

(d) Con una mayor frecuencia en los ajustes del importe del instrumento de cobertura, para reflejar los cambios en la partida cubierta (por ejemplo, a causa de cambios en las expectativas referentes a los pagos anticipados).

GA126 La entidad comprobará periódicamente la eficacia. […].

GA127 Al medir la eficacia, la entidad distinguirá las reconsideraciones de las fechas estimadas de revisión de intereses de los activos (o pasivos) existentes, de las que correspondan a los nuevos activos (o pasivos) originados, ya que sólo los primeros darán lugar a ineficacia. […]. Una vez se haya reconocido la ineficiencia como se ha establecido anteriormente, la entidad procederá a realizar una nueva estimación de los activos (pasivos) totales en cada periodo de tiempo correspondiente a una revisión, incluyendo los nuevos activos (pasivos) que se hayan originado desde la última prueba de eficacia, y designará el nuevo importe de la partida cubierta, así como el nuevo porcentaje como porcentaje cubierto. […].

GA128 Algunas partidas que fueron programadas originalmente en el periodo de tiempo correspondiente a una determinada revisión, pueden ser dadas de baja por causa de un pago anticipado anterior a lo esperado o por bajas en cuentas producidas por deterioro del valor o venta. Cuando esto ocurra, el importe del cambio en el valor razonable, a incluir en la partida que aparezca en la línea separada a que hace referencia el apartado (g) del párrafo GA114, relacionado con la partida dada de baja debe ser eliminado del balance e incluido en la pérdida o ganancia procedente de la baja en cuentas de la partida. Para este propósito, es necesario conocer el periodo o periodos de revisión de intereses en los cuales se había programado la partida que ha causado baja, puesto que determinan el periodo o periodos de tiempo de los cuales se ha de eliminar la partida y, por tanto, el importe a eliminar de la partida que figura en la línea separada aludida. Cuando se da de baja una partida, si se ha podido determinar el periodo de tiempo en el que estaba incluida, se eliminará en ese periodo concreto. Si no se puede determinar este periodo en concreto, se eliminará del periodo de tiempo más cercano en el caso de que la baja en cuentas produzca unos pagos anticipados mayores que los previstos, o bien se distribuirá entre todos los periodos de tiempo que contuvieran la partida que se ha dado de baja en cuentas, utilizando un criterio sistemático y racional si la partida en cuestión hubiera sido vendida o si su valor se hubiera deteriorado.

GA129 Además, los importes relacionados con un particular periodo de tiempo que no hayan sido dados de baja cuando el periodo expire, se reconocerán en resultados en ese mismo periodo (véase el párrafo 89A). […].

GA130 […].

GA131 Si el importe cubierto para un periodo de tiempo correspondiente a la revisión de intereses se redujera sin que fueran dados de baja los activos (o pasivos), el importe incluido en la línea separada a que hace referencia el apartado (g) del párrafo GA114, que se relacione con la reducción, será amortizado de acuerdo con lo establecido en el párrafo 92.

GA132 La entidad podría desear aplicar el procedimiento establecido en los párrafos GA114 hasta GA131 a la cobertura de una cartera que, con anterioridad, hubiese contabilizado como una cobertura de flujo de efectivo de acuerdo con la NIC 39. En tal caso, la entidad revocaría la designación previa hecha para la cobertura de flujo de efectivo de acuerdo con el apartado (d) del párrafo 101 de la Norma, y aplicaría los requerimientos establecidos en dicho párrafo. También podría redesignar la cobertura como del valor razonable y aplicar el procedimiento establecido en los párrafos GA114 a GA131, de forma prospectiva, a los ejercicios contables posteriores.

Transición (párrafos 103 a 108C)

GA133 Una entidad puede haber designado una transacción intragrupo prevista como una partida cubierta al principio del ejercicio anual que comience a partir del 1 de enero de 2005 (o, para los propósitos de presentación de información comparativa, al principio de un ejercicio comparativo anterior) en una cobertura que podría cumplir los requisitos de la contabilidad de coberturas de acuerdo con esta Norma (según la modificación realizada a la última frase del párrafo 80). Esta entidad podría utilizar dicha designación para aplicar la contabilidad de coberturas en los estados financieros consolidados desde el principio del ejercicio anual que comience a partir del 1 de enero de 2005 (o desde el principio de un ejercicio comparativo anterior). Esta entidad podrá aplicar los párrafos GA99A y GA99B desde el principio del ejercicio anual que comience a partir del 1 de enero

de 2005. No obstante, de acuerdo con el párrafo 108B, no necesitará aplicar el párrafo GA99B para la presentación de la información comparativa de ejercicios anteriores.

Norma Internacional de Contabilidad 40
Inversiones inmobiliarias

Norma Internacional de Contabilidad nº 40
Inversiones inmobiliarias

Objetivo

1 El objetivo de esta Norma es prescribir el tratamiento contable de las inversiones inmobiliarias y las exigencias de revelación de información correspondientes.

Alcance

2 Esta Norma será aplicable en el reconocimiento, valoración y revelación de información de las inversiones inmobiliarias.

3 [Eliminado]

4 Esta Norma no será de aplicación a:

(a) los activos biológicos relacionados con la actividad agrícola (véanse la NIC 41 *Agricultura* y la NIC 16 *Inmovilizado material*); y

(b) las inversiones en derechos mineros, exploración y extracción de minerales, petróleo, gas natural y otros recursos no renovables similares.

Definiciones

5 Los siguientes términos se usan en esta norma con el significado que a continuación se especifica:

***Importe en libros* es el importe por el que se reconoce un activo en el estado de situación financiera.**

***Coste* es el importe de efectivo o medios líquidos equivalentes al efectivo pagados, o el valor razonable de la contraprestación entregada, para comprar un activo en el momento de su adquisición o construcción o, cuando sea aplicable, el importe atribuido a ese activo cuando sea inicialmente reconocido de acuerdo con los requerimientos específicos de otras NIIF, por ejemplo, de la NIIF 2 *Pagos basados en acciones*.**

***Valor razonable* es el precio que se recibiría por la venta de un activo o se pagaría para transferir un pasivo mediante una transacción ordenada entre los participantes en el mercado en la fecha de valoración. (Véase NIIF 13 *Valoración del valor razonable*.)**

***Inversiones inmobiliarias* son inmuebles (terrenos o edificios, considerados en su totalidad o en parte, o ambos) que se tienen (por parte del dueño o por parte del arrendatario como activo por derecho de uso) para obtener rentas, plusvalías o ambas, en lugar de para:**

(a) su uso en la producción o suministro de bienes o servicios, o bien para fines administrativos; o

(b) su venta en el curso ordinario de las operaciones.

***Inmuebles ocupados por el dueño* son inmuebles que se tienen (por parte del dueño o por parte del arrendatario que haya acordado un arrendamiento financiero) para su uso en la producción o suministro de bienes o servicios, o bien para fines administrativos.**

Clasificación de inmuebles como inversiones inmobiliarias o inmuebles ocupados por el dueño

6 [Eliminado]

7 Las inversiones inmobiliarias se tienen para obtener rentas, plusvalías o ambas. Por lo tanto, las inversiones inmobiliarias generan flujos de efectivo que son en gran medida independientes de los procedentes de otros activos poseídos por la entidad. Esto distinguirá las inversiones inmobiliarias de los inmuebles ocupados por el dueño. La producción de bienes o la prestación de servicios (o el uso de inmuebles para fines administrativos) generan flujos de efectivo que no son atribuibles solamente a los inmuebles, sino a otros activos utilizados en la producción o en el proceso de prestación de servicios. La NIC 16 se aplica a los inmuebles propios ocupados por

el dueño y la NIIF 16 se aplica a los inmuebles ocupados por el dueño y mantenidos por un arrendatario como activo por derecho de uso.

8 Los siguientes casos son ejemplos de inversiones inmobiliarias:

(a) un terreno que se tiene para obtener plusvalías a largo plazo y no para venderse en el corto plazo, dentro del curso ordinario de las actividades del negocio;

(b) un terreno que se tiene para un uso futuro no determinado (en el caso de que la entidad no haya determinado si el terreno se utilizará como inmueble ocupado por el dueño o para venderse a corto plazo, dentro del curso ordinario de las actividades del negocio, se considera que ese terreno se mantiene para obtener plusvalías);

(c) un edificio que sea propiedad de la entidad (o un activo por derecho de uso relativo a un edificio mantenido por la entidad) y esté arrendado a través de uno o más arrendamientos operativos;

(d) un edificio que esté desocupado y se tenga para ser arrendado a través de uno o más arrendamientos operativos;

(e) inmuebles que estén siendo construidos o mejorados para su uso futuro como inversiones inmobiliarias.

9 Los siguientes son ejemplos de partidas que no son inversiones inmobiliarias y que, por lo tanto, no se incluyen en el alcance de esta norma:

(a) inmuebles con el propósito de venderlos en el curso normal de las actividades del negocio o bien que se encuentran en proceso de construcción o desarrollo con vistas a dicha venta (véase la NIC 2 *Existencias*), por ejemplo inmuebles adquiridos exclusivamente para su enajenación o disposición por otra vía en un futuro cercano o para desarrollarlos y revenderlos;

(b) [eliminado]

(c) inmuebles ocupados por el dueño (véanse la NIC 16 y la NIIF 16), incluyendo, entre otros, los inmuebles que se tienen para su uso futuro como inmuebles ocupados por el dueño, inmuebles que se tienen para realizar en ellos construcciones o desarrollos futuros y utilizarlos posteriormente como ocupados por el dueño, inmuebles ocupados por empleados (paguen o no rentas según su valor de mercado) e inmuebles ocupados por el dueño en espera de desprenderse de ellos;

(d) [eliminado]

(e) las propiedades arrendadas a otra entidad en régimen de arrendamiento financiero.

10 Ciertos inmuebles se componen de una parte que se tiene para ganar rentas o plusvalías, y otra parte que se utiliza en la producción o suministro de bienes o servicios o bien para fines administrativos. Si estas partes pueden ser vendidas separadamente (o colocadas por separado en régimen de arrendamiento financiero), la entidad las contabilizará también por separado. Si no fuera así, el inmueble únicamente se calificará como inversión inmobiliaria cuando se utilice una porción insignificante del mismo para la producción o suministro de bienes o servicios o para fines administrativos.

11 En ciertos casos, la entidad suministra servicios complementarios a los ocupantes de un inmueble. Esta entidad tratará dicho inmueble como inversión inmobiliaria si los servicios son un componente insignificante del contrato. Un ejemplo podría ser la vigilancia y los servicios de mantenimiento que proporciona el dueño de un edificio a los arrendatarios que lo ocupan.

12 En otros casos, los servicios proporcionados son un componente más significativo. Por ejemplo, si la entidad tiene y gestiona un hotel, los servicios proporcionados a los huéspedes son un componente significativo del contrato en su conjunto. Por lo tanto, un hotel gestionado por el dueño es un inmueble ocupado por este y no una inversión inmobiliaria.

13 Puede ser difícil determinar si los servicios complementarios son lo suficientemente significativos para hacer que el inmueble no se califique como inversión inmobiliaria. Por ejemplo, el dueño de un hotel transfiere algunas veces ciertas responsabilidades a terceras partes en virtud de un contrato de administración. Los términos de dicho contrato pueden variar ampliamente. En un extremo del espectro de posibilidades, la posición del dueño podría ser, en el fondo, la de un inversor pasivo. En el otro extremo del espectro, el dueño podría simplemente haber subcontratado a terceros ciertas funciones de gestión diaria, pero conservando una exposición significativa a las variaciones en los flujos de efectivo generados por las operaciones del hotel.

14 Se requiere un juicio para determinar si un inmueble puede ser calificado como inversión inmobiliaria. La entidad desarrollará criterios para poder ejercer tal juicio de forma coherente, de acuerdo con la definición de inversiones inmobiliarias y con las directrices correspondientes que figuran en los párrafos 7 a 13. El párrafo 75, letra (c), requiere que la entidad revele dichos criterios cuando la clasificación resulte difícil.

14A También se requiere un juicio para determinar si la adquisición de inversiones inmobiliarias constituye la adquisición de un activo, un grupo de activos o una combinación de negocios que esté dentro del alcance de la

NIIF 3 *Combinaciones de negocios*. Se debe hacer referencia a la NIIF 3 para determinar si se trata de una combinación de negocios. La explicación de los párrafos 7 a 14 de esta norma se refiere a si los inmuebles son o no inmuebles ocupados por el dueño o inversiones inmobiliarias, y no a determinar si la adquisición de inmuebles es o no una combinación de negocios tal como se define en la NIIF 3. Determinar si una transacción específica cumple la definición de una combinación de negocios, como se define en la NIIF 3, e incluye una inversión inmobiliaria, como se define en esta norma, requiere aplicar por separado ambas normas.

15 En algunos casos, una entidad tiene un inmueble que arrienda a la dominante o a otra dependiente del mismo grupo y es ocupado por estas. Este inmueble no se calificará como de inversión, en los estados financieros consolidados que incluyen a ambas entidades, dado que se trata de un inmueble ocupado por el dueño, desde la perspectiva del grupo en su conjunto. Sin embargo, desde la perspectiva de la entidad que lo tiene, el inmueble es de inversión si cumple con la definición del párrafo 5. Por lo tanto, el arrendador tratará el inmueble como de inversión en sus estados financieros individuales.

Reconocimiento

16 Las inversiones inmobiliarias se reconocerán como activos cuando, y sólo cuando:

(a) sea probable que los beneficios económicos futuros que estén asociados con tales inversiones inmobiliarias fluyan hacia la entidad; y

(b) el coste de las inversiones inmobiliarias pueda ser valorado de forma fiable.

17 Según este criterio de reconocimiento, la entidad evaluará todos los costes de sus inversiones inmobiliarias, en el momento en que incurra en ellos. Estos costes comprenderán tanto aquellos en que se ha incurrido inicialmente para adquirir o construir una partida de inmuebles, como los costes incurridos posteriormente para añadir, sustituir parte o mantener el elemento correspondiente.

18 De acuerdo con el criterio de reconocimiento contenido en el párrafo 16, la entidad no reconocerá, en el importe en libros de un elemento de las inversiones inmobiliarias, los costes derivados del mantenimiento diario del elemento. Tales costes se reconocerán en el resultado del ejercicio cuando se incurra en ellos. Los costes del mantenimiento diario son principalmente los costes de mano de obra y los consumibles, que pueden incluir el coste de pequeños componentes. El objetivo de estos desembolsos se describe a menudo como «reparaciones y conservación» del inmueble.

19 Algunos componentes de las inversiones inmobiliarias podrían haber sido adquiridos en sustitución de otros anteriores. Por ejemplo, las paredes interiores pueden sustituirse por otras distintas de las originales. Según el criterio de reconocimiento, la entidad reconocerá en el importe en libros de una inversión inmobiliaria el coste de sustituir un componente de la misma, siempre que satisfaga los criterios de reconocimiento, desde el mismo momento en que se incurra en dicho coste. El importe en libros de estos componentes sustituidos se dará de baja de acuerdo con los criterios de baja en cuentas contemplados en esta norma.

19A Una inversión inmobiliaria mantenida por un arrendatario como activo por derecho de uso se reconocerá de acuerdo con la NIIF 16.

Valoración en el reconocimiento

20 Las inversiones inmobiliarias propias se valorarán inicialmente al coste. Los costes asociados a la transacción se incluirán en la valoración inicial.

21 El coste de adquisición de una inversión inmobiliaria comprenderá su precio de compra y cualquier desembolso directamente atribuible. Los desembolsos directamente atribuibles incluyen, por ejemplo, honorarios profesionales por servicios legales, impuestos por traspaso de las propiedades y otros costes asociados a la transacción.

22 [Eliminado]

23 El coste de una inversión inmobiliaria no se incrementará por:

(a) los costes de puesta en marcha (a menos que sean necesarios para poner el inmueble en condiciones de uso);

(b) ni por las pérdidas iniciales de explotación en las que se incurra antes de que la inversión inmobiliaria alcance el nivel esperado de ocupación;

(c) ni por las cantidades anormales de desperdicios, de mano de obra u otros recursos incurridos en la construcción o desarrollo del inmueble.

24 Si el pago por una inversión inmobiliaria se aplazase, su coste será el equivalente al precio de contado. La diferencia entre esta cuantía y el total de pagos se reconocerá como un gasto por intereses durante el período de aplazamiento.

25 [Eliminado]

26 [Eliminado]

27 Algunas inversiones inmobiliarias pueden haber sido adquiridas a cambio de uno o varios activos no monetarios, o de una combinación de activos monetarios y no monetarios. La siguiente discusión se refiere solamente a la permuta de un activo no monetario por otro, pero también es aplicable a todas las permutas descritas en la frase anterior. El coste de dicha inversión inmobiliaria se medirá por su valor razonable, a menos que: (a) la transacción de intercambio no tenga carácter comercial, o (b) no pueda medirse con fiabilidad el valor razonable del activo recibido ni el del activo entregado. El activo adquirido se valorará de esta forma incluso cuando la entidad no pueda dar de baja inmediatamente el activo entregado. Si el activo adquirido no se mide por su valor razonable, su coste se valorará por el importe en libros del activo entregado.

28 La entidad determinará si una permuta tiene carácter comercial, considerando en qué medida se espera que cambien los flujos de efectivo futuros como consecuencia de dicha transacción. Una permuta tendrá carácter comercial si:

(a) la configuración (riesgo, calendario e importe) de los flujos de efectivo del activo recibido difiere de la configuración de los flujos de efectivo del activo transferido, o

(b) el valor específico para la entidad de la parte de sus actividades afectada por la permuta se ve modificado como consecuencia del intercambio, y además

(c) la diferencia identificada en (a) o en (b) resulta significativa al compararla con el valor razonable de los activos intercambiados.

Al determinar si una permuta tiene carácter comercial, el cálculo del valor específico para la entidad de la parte de sus actividades afectada por la transacción deberá tener en cuenta los flujos de efectivo después de impuestos. El resultado de estos análisis puede quedar claro sin necesidad de que la entidad deba realizar cálculos detallados.

29 El valor razonable de un activo puede valorarse con fiabilidad si (a) la variabilidad en el rango de las valoraciones del valor razonable no es significativa, o (b) las probabilidades de las diferentes estimaciones, dentro de ese rango, pueden ser evaluadas razonablemente y utilizadas en la valoración del valor razonable. Si la entidad es capaz de valorar de forma fiable los valores razonables del activo recibido o del activo entregado, se utilizará el valor razonable del activo entregado para valorar el coste a menos que se tenga una evidencia más clara del valor razonable del activo recibido.

29A Una inversión inmobiliaria mantenida por un arrendatario como activo por derecho de uso se valorará inicialmente por su coste de acuerdo con la NIIF 16.

Valoración posterior al reconocimiento

Política contable

30 A excepción de lo señalado en el párrafo 32A, la entidad elegirá como política contable el modelo del valor razonable, contenido en los párrafos 33 a 55, o el modelo del coste, contenido en el párrafo 56, y aplicará esa política a todas sus inversiones inmobiliarias.

31 La NIC 8 *Políticas contables, cambios en las estimaciones contables y errores* señala que se realizará un cambio voluntario en las políticas contables, únicamente si dicho cambio diese lugar a que los estados financieros proporcionaran información más relevante y fiable sobre los efectos de las transacciones, otros eventos o condiciones sobre la situación financiera de la entidad, el rendimiento financiero o los flujos de efectivo. Es altamente improbable que un cambio del modelo del valor razonable al modelo del coste proporcione una presentación más relevante.

32 Esta norma requiere a todas las entidades valorar el valor razonable de sus inversiones inmobiliarias a efectos de valoración (modelo del valor razonable) o revelación (modelo del coste). Se recomienda a las entidades, pero no se les obliga, a valorar el valor razonable de sus inversiones inmobiliarias a partir de una tasación practicada por un experto independiente cualificado profesionalmente y con una experiencia reciente en la localidad y en el tipo de inversión inmobiliaria que está siendo valorado.

32A La entidad puede:

(a) escoger entre el modelo del valor razonable y el modelo del coste para todas sus inversiones inmobiliarias que sirvan de garantía a pasivos en los que se pague un rendimiento ligado

directamente al valor razonable, o a la rentabilidad, de activos específicos, incluidas dichas inversiones inmobiliarias; y

(b) escoger entre el modelo del valor razonable y el modelo del coste para todas las demás inversiones inmobiliarias, con independencia de la elección realizada en la letra (a) anterior.

32B Algunas entidades gestionan, ya sea a nivel interno o externo, un fondo de inversión que ofrece a los inversores beneficios determinados por las participaciones en el fondo. Del mismo modo, algunas entidades emiten contratos de seguro con características de participación directa y los correspondientes elementos subyacentes incluyen inversiones inmobiliarias. A efectos exclusivamente de lo señalado en los párrafos 32A a 32B, los contratos de seguro incluirán los contratos de inversión con características de participación discrecional. El párrafo 32A no permite a una entidad valorar los inmuebles que posea el fondo (o los inmuebles que constituyan elementos subyacentes) parcialmente al coste y parcialmente al valor razonable. (Véase la NIIF 17 *Contratos de seguro* en relación con los términos que se utilizan en este párrafo y que se definen en dicha norma).

32C Si una entidad escoge diferentes modelos para las dos categorías descritas en el párrafo 32A, las ventas de inversiones inmobiliarias entre conjuntos de activos que se valoran utilizando diferentes modelos se reconocerán al valor razonable, y el cambio acumulado en este valor razonable se reconocerá en el resultado. De acuerdo con esto, si se vende una inversión inmobiliaria y esta pasa de un conjunto en el que se utiliza el valor razonable a un conjunto en el que se utiliza el modelo del coste, el valor razonable del inmueble en la fecha de la venta se convertirá en su coste atribuido.

Modelo del valor razonable

33 Con posterioridad al reconocimiento inicial, la entidad que haya escogido el modelo del valor razonable valorará todas sus inversiones inmobiliarias al valor razonable, excepto en los casos descritos en el párrafo 53.

34 [Eliminado]

35 Las pérdidas o ganancias derivadas de un cambio en el valor razonable de una inversión inmobiliaria se incluirán en el resultado del ejercicio en que surjan.

36-39 [Eliminado]

40 Al valorar el valor razonable de la inversión inmobiliaria de conformidad con la NIIF 13, una entidad garantizará que el valor razonable refleja, entre otras cosas, el ingreso por rentas de los arrendamientos actuales, así como otros supuestos que los participantes en el mercado utilizarán al fijar el precio de la inversión inmobiliaria bajo las condiciones de mercado actuales.

40A Cuando un arrendatario utilice el modelo del valor razonable para valorar una inversión inmobiliaria mantenida como activo por derecho de uso, valorará este activo, y no el inmueble subyacente, por su valor razonable.

41 La NIIF 16 especifica las bases para el reconocimiento inicial del coste de una inversión inmobiliaria mantenida por un arrendatario como activo por derecho de uso. El párrafo 33 requiere que las inversiones inmobiliarias mantenidas por un arrendatario como activo por derecho de uso vuelvan a valorarse, en caso necesario, por su valor razonable, si la entidad opta por el modelo del valor razonable. Cuando los pagos por arrendamiento se correspondan con los precios del mercado, el valor razonable de una inversión inmobiliaria mantenida por un arrendatario como activo por derecho de uso en el momento de la adquisición, neto de todos los pagos esperados por el arrendamiento (incluyendo los relacionados con los pasivos por arrendamiento reconocidos), debería ser cero. Por tanto, volver a valorar un activo por derecho de uso, sustituyendo el coste, determinado de acuerdo con la NIIF 16, por el valor razonable, determinado de acuerdo con el párrafo 33 (teniendo en cuenta los requisitos del párrafo 50), no debería dar lugar a ninguna pérdida o ganancia inicial, a menos que el valor razonable se determine en diferentes momentos. Esto podría suceder cuando se opte por aplicar el modelo del valor razonable después del reconocimiento inicial.

42-47 [Eliminados].

48 En casos excepcionales, cuando la entidad adquiera por primera vez una inversión inmobiliaria (o cuando un inmueble existente se convierta por primera vez en inversión inmobiliaria después de un cambio en su uso) puede existir evidencia clara de que la variación del rango de las valoraciones del valor razonable será muy alta y las probabilidades de los distintos resultados posibles serán muy difíciles de evaluar, de tal forma que la utilidad de una sola valoración del valor razonable queda invalidada. Esto puede indicar que el valor razonable del inmueble no podrá ser valorado con fiabilidad de una manera continua (véase el párrafo 53).

49 [Eliminado].

50 Al determinar el importe en libros de una inversión inmobiliaria según el modelo del valor razonable, una entidad no duplicará la contabilización de activos o pasivos que se reconozcan como activos y pasivos separados. Por ejemplo:

(a) Equipos, tales como ascensores o aire acondicionado, que son frecuentemente parte integrante de un edificio, y se incluirán, por lo general, dentro del valor razonable de la inversión inmobiliaria, en lugar de estar reconocidos de forma separada como inmovilizado material.

(b) Si una oficina se alquila amueblada, el valor razonable de la oficina incluirá por lo general el valor razonable del mobiliario, debido a que el ingreso por arrendamiento deriva de la oficina con los muebles. Cuando el mobiliario se incluya en el valor razonable de la inversión inmobiliaria, la entidad no reconocerá dicho mobiliario como un activo separado.

(c) El valor razonable de una inversión inmobiliaria excluirá ingresos por rentas anticipadas o a cobrar de arrendamientos operativos, ya que la entidad reconoce estos como pasivos o activos separados.

(d) El valor razonable de las inversiones inmobiliarias mantenidas por un arrendatario como activos por derecho de uso reflejará los flujos de efectivo esperados (incluyendo los pagos por arrendamiento variables que se espera que se abonen). Por lo tanto, si la valoración obtenida para un inmueble es neta de todos los pagos que se espera realizar, será necesario volver a sumar los pasivos por arrendamiento reconocidos para obtener el importe en libros de la inversión inmobiliaria utilizando el modelo del valor razonable.

51 [Eliminado]

52 En algunos casos, la entidad espera que el valor actual de sus pagos relativos a una inversión inmobiliaria (distintos de los pagos relativos a los pasivos financieros reconocidos) excederá al valor actual de los flujos de efectivo por recibir. La entidad aplicará la NIC 37 *Provisiones, pasivos contingentes y activos contingentes*, para determinar si debe reconocer un pasivo y cómo debe proceder, en tal caso, a su valoración.

Imposibilidad de determinar de forma fiable el valor razonable

53 Existe una presunción refutable de que una entidad podrá valorar, de forma fiable y continua, el valor razonable de una inversión inmobiliaria. Sin embargo, en casos excepcionales, cuando la entidad adquiera por primera vez una inversión inmobiliaria (o cuando un inmueble existente se convierta por primera vez en inversión inmobiliaria después de un cambio en su uso) puede existir evidencia clara de que la entidad no va a poder valorar de forma fiable y continua el valor razonable de la inversión inmobiliaria. Esta situación se produce solo cuando el mercado de propiedades inmobiliarias comparables está inactivo (por ejemplo, el número de transacciones recientes es reducido, las cotizaciones de precios no están actualizadas o los precios de transacción observados indican que el vendedor fue forzado a vender) y las valoraciones fiables alternativas del valor razonable (por ejemplo, basadas en proyecciones de flujos de efectivo descontados) no están disponibles. Si una entidad estableciese que el valor razonable de una inversión inmobiliaria en construcción no se puede valorar con fiabilidad, pero espera que lo sea cuando finalice su construcción, valorará dicha inversión inmobiliaria en construcción por su coste hasta que pueda valorar su valor razonable de forma fiable o haya completado su construcción (lo que suceda en primer lugar). Si una entidad determinase que el valor razonable de una inversión inmobiliaria (distinta de una inversión inmobiliaria en construcción) no puede valorarse con fiabilidad de forma continuada, la entidad valorará dicha inversión inmobiliaria aplicando el modelo del coste previsto en la NIC 16 en lo que respecta a las inversiones inmobiliarias propias, o de acuerdo con la NIIF 16 en lo que respecta a las inversiones inmobiliarias mantenidas por un arrendatario como activos por derecho de uso. Se supondrá que el valor residual de una inversión inmobiliaria es nulo. La entidad continuará aplicando la NIC 16 o la NIIF 16 hasta la venta o disposición por otra vía de la inversión inmobiliaria.

53A Una vez que una entidad sea capaz de medir con fiabilidad el valor razonable de una inversión inmobiliaria en construcción que anteriormente haya sido valorada al coste, valorará dicho inmueble por su valor razonable. Una vez finalizada la construcción de ese inmueble, se supondrá que el valor razonable puede valorarse con fiabilidad. Si no fuera el caso, de acuerdo con el párrafo 53, el inmueble se contabilizará utilizando el modelo del coste de acuerdo con la NIC 16 en lo que respecta a los activos propios, o de acuerdo con la NIIF 16 en lo que respecta a las inversiones inmobiliarias mantenidas por un arrendatario como activos por derecho de uso.

53B La presunción de que el valor razonable de una inversión inmobiliaria en construcción puede valorarse con fiabilidad puede ser refutable solo en su reconocimiento inicial. Una entidad que haya valorado una partida de inversión inmobiliaria en construcción por su valor razonable no puede concluir que el valor razonable de dicha inversión inmobiliaria una vez terminada no puede valorarse con fiabilidad.

54 En casos excepcionales, cuando una entidad se vea forzada, por la razón dada en el párrafo 53, a valorar una inversión inmobiliaria utilizando el modelo del coste de acuerdo con la NIC 16 o de acuerdo con la NIIF 16, valorará el resto de sus inversiones inmobiliarias por su valor razonable, incluyendo las que estén en construcción. En estos casos, aunque una entidad puede utilizar el modelo del coste para una inversión inmobiliaria en particular, continuará contabilizando cada uno de los restantes inmuebles usando el modelo del valor razonable.

55 **Si la entidad ha valorado previamente una inversión inmobiliaria por su valor razonable, continuará valorándola por su valor razonable hasta su enajenación o disposición por otra vía (o hasta que el inmueble sea ocupado por el propietario, o la entidad comience la transformación del mismo para venderlo en el curso ordinario de su actividad) aun si las transacciones comparables en el mercado se hicieran menos frecuentes, o bien los precios de mercado estuvieran disponibles menos fácilmente.**

Modelo del coste

56 **Después del reconocimiento inicial, la entidad que opte por el modelo del coste valorará la inversión inmobiliaria:**

(a) **de acuerdo con la NIIF 5 *Activos no corrientes mantenidos para la venta y actividades interrumpidas*, si cumple los criterios para ser clasificada como mantenida para la venta (o está incluida en un grupo enajenable clasificado como mantenido para la venta);**

(b) **de acuerdo con la NIIF 16 si la tiene un arrendatario como activo por derecho de uso y no se considera mantenida para la venta de acuerdo con la NIIF 5; y**

(c) **de conformidad con los requisitos de la NIC 16 respecto del modelo del coste en todos los demás casos.**

Transferencias

57 **La entidad deberá realizar la transferencia de un inmueble a, o de, inversiones inmobiliarias cuando, y solo cuando, exista un cambio de uso. Se dará un cambio de uso cuando el inmueble corresponda, o deje de corresponder, a la definición de inversión inmobiliaria y se haya evidenciado su cambio de uso. Un cambio de intenciones de la dirección en cuanto al uso de un inmueble no evidencia en sí un cambio de uso. Los siguientes ejemplos evidencian un cambio de uso:**

(a) **el inicio de la ocupación por parte del propietario, o de un desarrollo destinado a dicha ocupación, en el caso de una transferencia de una inversión inmobiliaria a un inmueble ocupado por el propietario;**

(b) **el inicio de un desarrollo con intención de venta, en el caso de una transferencia de una inversión inmobiliaria a existencias;**

(c) **el fin de la ocupación por parte del propietario, en el caso de una transferencia de un inmueble ocupado por su propietario a una inversión inmobiliaria, y**

(d) **el comienzo de una operación de arrendamiento operativo a un tercero, en el caso de una transferencia de existencias a inversiones inmobiliarias.**

(e) [eliminado]

58 Cuando una entidad decida disponer de una inversión inmobiliaria sin hacer un desarrollo específico, continuará calificando al inmueble como inversión inmobiliaria hasta que sea dado de baja en cuentas (eliminado del balance) y no lo reclasificará como elemento de las existencias. De forma similar, si una entidad reinicia el desarrollo de una inversión inmobiliaria, para continuar manteniéndola en el futuro como inversión inmobiliaria, esta permanecerá como tal y no se reclasificará como inmueble ocupado por su propietario durante su nueva etapa de desarrollo.

59 Los párrafos 60 a 65 tratan problemas de reconocimiento y valoración que son aplicables cuando la entidad aplica el modelo del valor razonable para las inversiones inmobiliarias. Cuando la entidad utiliza el modelo del coste, las transferencias entre inversiones inmobiliarias, inmuebles ocupados por el dueño y existencias no varían el importe en libros ni el coste de dichos inmuebles, a efectos de valoración o información a revelar.

60 **Para la transferencia de inversiones inmobiliarias, contabilizadas por su valor razonable, a inmuebles ocupados por el dueño o a existencias, el coste del inmueble a efectos de contabilizaciones posteriores, ya sea de acuerdo con la NIC 16, la NIIF 16 o la NIC 2, será el valor razonable en la fecha del cambio de uso.**

61 **Si un inmueble ocupado por el dueño se convierte en una inversión inmobiliaria, que se contabilizará por su valor razonable, la entidad aplicará la NIC 16 en lo que respecta a los inmuebles propios y la NIIF 16 en lo que respecta a los inmuebles mantenidos por un arrendatario como activos por derecho de uso hasta la fecha del cambio de uso. La entidad tratará cualquier diferencia, a esa fecha, entre el importe en libros del inmueble determinado de acuerdo con la NIC 16 o la NIIF 16 y el valor razonable, de la misma forma en la que registraría una revalorización aplicando lo dispuesto en la NIC 16.**

62 Hasta la fecha en la que los inmuebles ocupados por el dueño se conviertan en inversiones inmobiliarias, contabilizadas por su valor razonable, la entidad continuará amortizando el inmueble (o el activo por derecho de uso) y reconocerá cualquier pérdida por deterioro de valor que haya ocurrido. La entidad tratará cualquier diferencia, a esa fecha, entre el importe en libros del inmueble determinado de acuerdo con la NIC 16 o la NIIF 16 y el valor razonable, de la misma forma en la que registraría una revalorización aplicando lo dispuesto en la NIC 16. Es decir:

(a) Cualquier disminución que tenga lugar en el importe en libros del inmueble se reconocerá en el resultado. Sin embargo, en la medida en que el importe esté incluido en las reservas de revalorización de ese inmueble, la disminución se reconocerá en otro resultado global y se reducirá la reserva de revalorización en el patrimonio neto.

(b) Cualquier aumento resultante en el importe en libros se tratará como sigue:

(i) En la medida en que tal aumento sea la reversión de una pérdida por deterioro del valor previamente reconocida para ese inmueble, el aumento se reconocerá en el resultado del ejercicio. El importe reconocido en el resultado del ejercicio no excederá al importe necesario para restaurar el importe en libros que se hubiera determinado (neto de depreciación) si no se hubiera reconocido la pérdida por deterioro del valor de los activos.

(ii) Cualquier remanente del aumento se reconocerá en otro resultado global e incrementará las reservas de revalorización dentro del patrimonio neto. En el caso de una enajenación o disposición por otra vía de la inversión inmobiliaria, las reservas por revalorización incluidas en el patrimonio neto pueden ser transferidas a las reservas por ganancias acumuladas. Esta transferencia de las reservas por revalorización a las reservas por ganancias acumuladas no se hará a través de los resultados.

63 En caso de transferencia de un elemento desde las existencias a las inversiones inmobiliarias, para contabilizarlo por su valor razonable, cualquier diferencia entre el valor razonable del inmueble a esa fecha y su importe en libros anterior se reconocerá en el resultado del ejercicio.

64 El tratamiento de transferencias de existencias a inversiones inmobiliarias, que vayan a ser contabilizadas por su valor razonable, habrá de ser coherente con el tratamiento de las ventas de existencias.

65 Cuando una entidad termine la construcción o desarrollo de una inversión inmobiliaria autoconstruida, que vaya a ser contabilizada por su valor razonable, cualquier diferencia entre el valor razonable del inmueble a esa fecha y su importe en libros anterior se reconocerá en el resultado del ejercicio.

Enajenación o disposición por otra vía

66 Una inversión inmobiliaria se dará de baja en cuentas (eliminada del estado de situación financiera) cuando se enajene o cuando la inversión inmobiliaria quede permanentemente retirada de uso y no se esperen beneficios económicos futuros de su enajenación o disposición por otra vía.

67 La enajenación de una inversión inmobiliaria puede producirse bien por su venta o por su incorporación a un arrendamiento financiero. La fecha de enajenación de una inversión inmobiliaria que sea vendida es la fecha en la que el receptor obtiene el control de esa inversión inmobiliaria de acuerdo con los requisitos para determinar cuándo se satisface una obligación de ejecución contenidos en la NIIF 15. La NIIF 16 será de aplicación en el caso de una enajenación que revista la forma de arrendamiento financiero o venta con arrendamiento posterior.

68 Si, de acuerdo con el criterio de reconocimiento del párrafo 16, la entidad reconoce en el importe en libros de un activo el coste de sustitución de parte de una inversión inmobiliaria, dará de baja el importe en libros del elemento sustituido. Para las inversiones inmobiliarias contabilizadas según el modelo del coste, el elemento sustituido podría no ser un elemento que se hubiera amortizado de forma independiente. Si no fuera practicable para la entidad determinar el importe en libros del elemento sustituido, podrá utilizar el coste de la sustitución como indicativo de cuál era el coste del elemento sustituido en el momento en el que fue adquirido o construido. Según el modelo del valor razonable, el valor razonable de la inversión inmobiliaria podrá ya reflejar la pérdida de valor del elemento que va a ser sustituido. En otros casos puede ser difícil distinguir qué importe del valor razonable debería reducirse por causa del elemento que va a ser sustituido. Una alternativa para proceder a esta reducción del valor razonable del elemento sustituido, cuando no resulte practicable hacerlo directamente, es incluir el coste de la sustitución en el importe en libros del activo, y luego volver a evaluar el valor razonable, de forma similar a lo requerido para ampliaciones que no implican sustitución.

69 Las pérdidas o ganancias resultantes del retiro, enajenación o disposición por otra vía de una inversión inmobiliaria, se determinarán como la diferencia entre los ingresos netos de la transacción y el importe en libros del activo, y se reconocerán en el resultado del ejercicio en que tenga lugar el retiro, la enajenación o la disposición por otra vía (a menos que la NIIF 16 exija otra cosa, en el caso de una venta con arrendamiento posterior).

70 El importe de la contraprestación que debe incluirse en la pérdida o ganancia realizada al dar de baja en cuentas una inversión inmobiliaria se calculará de acuerdo con los requisitos para determinar el precio de la transacción contenidos en los párrafos 47 a 72 de la NIIF 15. Los cambios posteriores en el importe estimado de la contraprestación incluida en la pérdida o ganancia se contabilizarán de acuerdo con los requisitos aplicables a los cambios en el precio de la transacción contenidos en la NIIF 15.

71 La entidad aplicará la NIC 37, u otras normas que considere apropiadas, a cualquier pasivo que permanezca después de enajenar o disponer por otra vía de una inversión inmobiliaria.

72 Las compensaciones de terceros por causa de inversiones inmobiliarias que hayan deteriorado su valor, se hayan perdido o abandonado, se reconocerán en el resultado del ejercicio cuando dicha compensación sea exigible.

73 El deterioro del valor o las pérdidas en inversiones inmobiliarias, las reclamaciones asociadas o pagos por compensación de terceros y cualquier compra o construcción posterior de activos de sustitución son hechos económicos independientes y por eso se contabilizarán independientemente de la forma siguiente:

(a) las pérdidas por deterioro del valor de las inversiones inmobiliarias se reconocerán de acuerdo con la NIC 36;

(b) los retiros, enajenaciones o disposición por otra vía de las inversiones inmobiliarias se reconocerán de acuerdo con los párrafos 66 a 71 de esta norma;

(c) la compensación de terceros por la inversión inmobiliaria cuyo valor haya sufrido un deterioro, haya experimentado una pérdida o haya sido objeto de disposición por otra vía se reconocerá en el resultado del ejercicio en el que dicha compensación sea exigible; y

(d) el coste de los activos rehabilitados, comprados o construidos como sustitutos se determinará de acuerdo con los párrafos 20 a 29 de esta norma.

Información a revelar

Modelos del valor razonable y del coste

74 Las siguientes informaciones a revelar serán adicionales a las contenidas en la NIIF 16. De acuerdo con la NIIF 16, el dueño de las inversiones inmobiliarias incluirá las revelaciones correspondientes al arrendador respecto a los arrendamientos que haya contratado. Un arrendatario que mantenga una inversión inmobiliaria como activo por derecho de uso revelará la información correspondiente al arrendatario que requiere la NIIF 16 y la información correspondiente al arrendador que requiere la NIIF 16 respecto de cualquier arrendamiento operativo que haya contratado.

75 La entidad revelará la siguiente información:

(a) si aplica el modelo del valor razonable o el modelo del coste;

(b) [eliminado]

(c) cuando la clasificación resulte difícil (véase el párrafo 14), los criterios desarrollados por la entidad para distinguir las inversiones inmobiliarias de los inmuebles ocupados por el dueño y de los inmuebles que se tienen para vender en el curso normal de las actividades del negocio;

(d) [eliminado]

(e) la medida en que el valor razonable de las inversiones inmobiliarias (tal como han sido valoradas o reveladas en los estados financieros) está basado en una tasación hecha por un perito que tenga una capacidad profesional reconocida y una experiencia reciente en la localidad y categoría de las inversiones inmobiliarias objeto de la valoración; por otra parte, en caso de que no hubiera habido tal valoración, este hecho también se revelará;

(f) las cifras incluidas en el resultado del ejercicio por:

(i) ingresos derivados de rentas provenientes de las inversiones inmobiliarias;

(ii) gastos directos de explotación (incluyendo reparaciones y mantenimiento) relacionados con las inversiones inmobiliarias que hayan generado ingresos por rentas durante el ejercicio;

(iii) gastos directos de explotación (incluyendo reparaciones y mantenimiento) relacionados con las inversiones inmobiliarias que no hayan generado ingresos en concepto de rentas durante el ejercicio; y

(iv) el cambio acumulado en el valor razonable que se haya reconocido en el resultado por la venta de una inversión inmobiliaria perteneciente al conjunto de activos en los que se aplica el modelo del coste, a otro conjunto de activos en los que se aplica el modelo del valor razonable (véase el párrafo 32C);

(g) la existencia e importe de las restricciones a la realización de las inversiones inmobiliarias, al cobro de los ingresos derivados de las mismas o de los recursos obtenidos por su enajenación o disposición por otra vía;

(h) las obligaciones contractuales para adquisición, construcción o desarrollo de inversiones inmobiliarias, o en concepto de reparaciones, mantenimiento o mejoras.

Modelo del valor razonable

76 Además de las revelaciones exigidas por el párrafo 75, la entidad que aplique el modelo del valor razonable descrito en los párrafos 33 a 55 también deberá presentar una conciliación del importe en libros de las inversiones inmobiliarias al inicio y al final del ejercicio, que incluya lo siguiente:

(a) adiciones, presentando por separado las derivadas de adquisiciones y las que se refieren a desembolsos posteriores capitalizados en el importe en libros de estos activos;

(b) adiciones derivadas de adquisiciones a través de combinaciones de negocios,

(c) activos clasificados como mantenidos para la venta o incluidos en un grupo enajenable de elementos que se haya clasificado como mantenido para la venta, de acuerdo con la NIIF 5, así como las enajenaciones o disposiciones por otra vía;

(d) pérdidas o ganancias netas de los ajustes al valor razonable;

(e) diferencias de cambio netas derivadas de la conversión de los estados financieros a una moneda de presentación diferente, así como las derivadas de la conversión de un negocio en el extranjero a la moneda de presentación de la entidad que presenta estados financieros;

(f) traspasos de inversiones inmobiliarias hacia o desde existencias, o bien hacia o desde inmuebles ocupados por el dueño; y

(g) otros movimientos.

77 Cuando la evaluación obtenida para una inversión inmobiliaria se haya ajustado de forma significativa, a efectos de ser utilizada en los estados financieros, por ejemplo para evitar una doble contabilización de activos o pasivos que se hayan reconocido como activos y pasivos independientes, según se describe en el párrafo 50, la entidad incluirá entre sus revelaciones una conciliación entre la evaluación obtenida y la valoración ya ajustada que se haya incluido en los estados financieros, mostrando independientemente el importe agregado de cualesquiera pasivos por arrendamiento reconocidos que se hayan deducido, así como cualesquiera otros ajustes significativos.

78 En los casos excepcionales a que hace referencia el párrafo 53, en los que la entidad valore la inversión inmobiliaria utilizando el modelo del coste de la NIC 16 o de acuerdo con la NIIF 16, la conciliación requerida por el párrafo 76 revelará los importes asociados a esas inversiones inmobiliarias independientemente de los importes asociados a otras inversiones inmobiliarias. Además, la entidad incluirá la siguiente información:

(a) una descripción de las inversiones inmobiliarias;

(b) una explicación de la razón por la cual no puede valorarse con fiabilidad el valor razonable;

(c) si fuera posible, el rango de estimaciones dentro del cual es altamente probable que se encuentre el valor razonable; y

(d) cuando haya enajenado o dispuesto por otra vía de inversiones inmobiliarias no registradas por su valor razonable:

(i) el hecho de que la entidad haya enajenado inversiones inmobiliarias no registradas por su valor razonable;

(ii) el importe en libros de esas inversiones inmobiliarias en el momento de su venta; y

(iii) el importe de la pérdida o ganancia reconocida.

Modelo del coste

79 **Además de la información requerida por el párrafo 75, una entidad que aplique el modelo del coste, siguiendo el párrafo 56, revelará:**

(a) **los métodos de amortización utilizados;**

(b) **las vidas útiles o los tipos de amortización utilizados;**

(c) **el importe bruto en libros y la amortización acumulada (incrementado por las pérdidas acumuladas por deterioro de valor) al inicio y al final del ejercicio;**

(d) **una conciliación del importe en libros de las inversiones inmobiliarias al inicio y al final del ejercicio, que incluya lo siguiente:**

(i) **adiciones, presentando por separado las derivadas de adquisiciones y las que se refieran a desembolsos posteriores capitalizados en el importe en libros de esos activos;**

(ii) **adiciones derivadas de adquisiciones a través de combinaciones de negocios;**

(iii) **activos clasificados como mantenidos para la venta o incluidos en un grupo enajenable de elementos que se haya clasificado como mantenido para la venta, de acuerdo con la NIIF 5, así como las enajenaciones o disposiciones por otra vía;**

(iv) **amortizaciones;**

(v) **el importe de la pérdida reconocida por deterioro de activos, así como el importe de las pérdidas por deterioro de activos que hayan revertido durante el ejercicio según la NIC 36;**

(vi) **diferencias de cambio netas derivadas de la conversión de los estados financieros a una moneda de presentación diferente, así como las derivadas de la conversión de un negocio en el extranjero a la moneda de presentación de la entidad que presenta estados financieros;**

(vii) **traspasos de inversiones inmobiliarias hacia o desde existencias, o bien hacia o desde inmuebles ocupados por el dueño; y**

(viii) **otros movimientos;**

(e) **el valor razonable de la inversión inmobiliaria, si bien, en los casos excepcionales descritos en el párrafo 53, cuando la entidad no pueda valorar el valor razonable de las inversiones inmobiliarias de manera fiable, la entidad incluirá las siguientes informaciones:**

(i) **una descripción de las inversiones inmobiliarias;**

(ii) **una explicación de la razón por la cual no puede valorarse con fiabilidad el valor razonable; y**

(iii) **si fuera posible, el rango de estimaciones dentro del cual es altamente probable que se encuentre el valor razonable.**

Disposiciones transitorias

Modelo del valor razonable

80 **La entidad que, habiendo aplicado anteriormente la NIC 40 (2000), decida por primera vez clasificar y contabilizar como inversiones inmobiliarias algunos o todos los derechos sobre inmuebles mantenidos en régimen de arrendamiento operativo, reconocerá el efecto de esa elección como un ajuste en el saldo inicial de las reservas por ganancias acumuladas del ejercicio en el que se haya hecho la elección por primera vez. Además:**

(a) **si la entidad ya ha revelado públicamente (en sus estados financieros o por otra vía) el valor razonable de sus derechos sobre inmuebles en ejercicios anteriores (valorado sobre una base acorde con la definición de valor razonable de la NIIF 13), se le recomienda, pero no se le obliga a:**

(i) **ajustar el saldo inicial de las reservas por ganancias acumuladas para el ejercicio económico más antiguo que se presente, en el que se hubiera revelado públicamente el valor razonable por primera vez; y**

(ii) **reexpresar la información comparativa para esos ejercicios; y**

(b) si la entidad no ha revelado públicamente con anterioridad la información descrita en (a), no reexpresará la información comparativa, pero revelará este hecho.

81 Esta norma requiere un tratamiento distinto del contenido en la NIC 8. La NIC 8 requiere que se reexprese información comparativa a menos que dicha reexpresión sea impracticable.

82 Cuando la entidad adopte esta norma por primera vez, el ajuste al saldo inicial de las reservas por ganancias acumuladas incluirá la reclasificación de cualquier importe registrado como reservas por revalorización de inversiones inmobiliarias.

Modelo del coste

83 La NIC 8 se aplica a cualquier cambio en las políticas contables que resulte de la adopción por primera vez de esta norma, si ha optado por utilizar el modelo del coste. El efecto del cambio de políticas contables incluye la reclasificación de cualquier importe registrado como reservas por revalorización de inversiones inmobiliarias.

84 Los requerimientos de los párrafos 27 a 29, en relación con la valoración inicial de una inversión inmobiliaria adquirida en una transacción de intercambio de activos, se aplicarán de forma prospectiva solo a transacciones futuras.

Combinaciones de negocios

84A Mediante las *Mejoras anuales, Ciclo 2011–2013*, publicadas en diciembre de 2013, se añadió el párrafo 14A y un encabezamiento antes del párrafo 6. Las entidades aplicarán esa modificación de forma prospectiva a las adquisiciones de inversiones inmobiliarias a partir del inicio del primer ejercicio para el que aprueben dicha modificación. Por lo tanto, no se ajustarán las adquisiciones de inversiones inmobiliarias contabilizadas en ejercicios anteriores. No obstante, una entidad podrá optar por aplicar la modificación a adquisiciones concretas de inversiones inmobiliarias que se hayan realizado antes del inicio del primer ejercicio anual a partir de la fecha de vigencia si, y solo si, la entidad dispone de la información necesaria para aplicar la modificación a aquellas transacciones.

NIIF 16

84B Las entidades que apliquen la NIIF 16 y las consiguientes modificaciones de esta norma por primera vez aplicarán los requisitos transitorios contenidos en el apéndice C de la NIIF 16 a sus inversiones inmobiliarias mantenidas como activos por derecho de uso.

Transferencias de inversiones inmobiliarias

84C El documento *Transferencias de inversiones inmobiliarias* (modificaciones de la NIC 40), publicado en diciembre de 2016, modificó los párrafos 57 y 58. Una entidad deberá aplicar estas modificaciones a los cambios de uso que se produzcan en el inicio o tras el inicio del ejercicio para el que la misma aplique por primera vez las modificaciones (fecha de primera aplicación). En la fecha de primera aplicación, la entidad deberá reevaluar la clasificación de los inmuebles poseídos entonces y, en su caso, reclasificarlos aplicando los párrafos 7-14 con el fin de reflejar las condiciones existentes en dicha fecha.

84D Sin perjuicio de lo dispuesto en el párrafo 84C, las entidades podrán aplicar las modificaciones de los párrafos 57-58 retrospectivamente, de conformidad con la NIC 8 si, y solo si, ello es posible sin tener que recurrir a información posterior.

84E Si, de conformidad con el párrafo 84C, una entidad reclasifica un inmueble en la fecha de primera aplicación, dicha entidad:

(a) contabilizará la reclasificación aplicando las disposiciones de los párrafos 59-64; al aplicar los párrafos 59-64, la entidad:

  (i) interpretará cualquier referencia a la fecha del cambio de uso como referencia a la fecha de aplicación inicial, y

  (ii) contabilizará cualquier importe que, de conformidad con los párrafos 59-64, se habría contabilizado en la cuenta de resultados como ajuste del saldo de apertura de los beneficios no distribuidos en la fecha de primera aplicación;

(b) revelará los importes reclasificados como inversiones inmobiliarias o que dejen de clasificarse como inversiones inmobiliarias de conformidad con el párrafo 84C; la entidad revelará esos importes

reclasificados en el marco de la conciliación del importe en libros de las inversiones inmobiliarias al inicio y al final del ejercicio, según lo exigido por los párrafos 76 y 79.

Fecha de vigencia

85 La entidad aplicará esta Norma en los ejercicios anuales que comiencen a partir del 1 de enero de 2005. Se aconseja la aplicación anticipada. Si la entidad aplica esta Norma para un ejercicio que comience antes del 1 de enero de 2005, revelará este hecho.

85A NIC 1 *Presentación de estados financieros* (revisada en 2007) modificó la terminología utilizada en las NIIF. Además modificó el párrafo 62. Una entidad aplicará esas modificaciones para ejercicios anuales que comiencen a partir del 1 de enero de 2009. Si una entidad aplica la NIC 1 (revisada en 2007) a ejercicios anteriores, las modificaciones se aplicarán también a esos ejercicios.

85B Se modificaron los párrafos 8, 9, 48, 53, 54 y 57, se eliminó el párrafo 22 y se añadieron los párrafos 53A y 53B mediante el documento *Mejoras de las Normas e Interpretaciones* emitido en mayo de 2008. Las entidades aplicarán esas modificaciones de forma prospectiva a los ejercicios anuales que comiencen a partir del 1 de enero de 2009. Se permite que una entidad aplique las modificaciones a las inversiones inmobiliarias en construcción desde una fecha anterior al 1 de enero de 2009 siempre que los valores razonables de dichas inversiones inmobiliarias en construcción fueran valorados en esas fechas. Se permite su aplicación anticipada. Si una entidad aplica las modificaciones a un ejercicio anterior, revelará este hecho y al mismo tiempo aplicará las modificaciones de los párrafos 5 y 81E de la NIC 16 *Inmovilizado material*.

85C La NIIF 13, emitida en mayo de 2011, modificó la definición de valor razonable en el párrafo 5, modificó los párrafos 26, 29, 32, 40, 48, 53, 53B, 78 a 80 y 85B y eliminó los párrafos 36 a 39, 42 a 47, 49, 51 y 75, letra (d). Las entidades aplicarán esas modificaciones cuando apliquen la NIIF 13.

85D Mediante las *Mejoras anuales, Ciclo 2011–2013*, emitidas en diciembre de 2013, se añadieron encabezamientos antes del párrafo 6 y después del párrafo 84 y se añadieron los párrafos 14A y 84A. Las entidades aplicarán esas modificaciones a los ejercicios anuales que comiencen a partir del 1 de julio de 2014. Se permite su aplicación anticipada. Si una entidad aplica dichas modificaciones a un ejercicio anterior, revelará este hecho.

85E La NIIF 15 *Ingresos ordinarios procedentes de contratos con clientes*, emitida en mayo de 2014, modificó los párrafos 3, letra (b), 9, 67 y 70. Las entidades aplicarán esas modificaciones cuando apliquen la NIIF 15.

85F La NIIF 16, emitida en enero de 2016, modificó el alcance de la NIC 40 al definir las inversiones inmobiliarias de tal forma que incluyan tanto las inversiones inmobiliarias propias como los inmuebles mantenidos por un arrendatario como activos por derecho de uso. La NIIF 16 modificó los párrafos 5, 7, 8, 9, 16, 20, 30, 41, 50, 53, 53A, 54, 56, 60, 61, 62, 67, 69, 74, 75, 77 y 78, añadió los párrafos 19A, 29A y 40A y el párrafo 84B con su correspondiente encabezamiento, y eliminó los párrafos 3, 6, 25, 26 y 34. Las entidades aplicarán esas modificaciones cuando apliquen la NIIF 16.

85G El documento *Transferencias de inversiones inmobiliarias* (modificaciones de la NIC 40), publicado en diciembre de 2016, modificó los párrafos 57 y 58 y añadió los párrafos 84C-84E. Las entidades aplicarán esas modificaciones en los ejercicios anuales que comiencen a partir del 1 de enero de 2018. Se permite su aplicación anticipada. Si una entidad aplica las referidas modificaciones a un ejercicio anterior, revelará este hecho.

85H La NIIF 17, emitida en mayo de 2017, modificó el párrafo 32B. Las entidades aplicarán esa modificación cuando apliquen la NIIF 17.

Derogación de la NIC 40 (2000)

86 Esta norma deroga la NIC 40 *Inmuebles de inversión* (emitida en 2000).

Norma Internacional de Contabilidad 41
Agricultura

Norma Internacional de Contabilidad nº 41
Agricultura

Objetivo

El objetivo de esta Norma es prescribir el tratamiento contable y la información a revelar en relación con la actividad agrícola.

Alcance

1 Esta norma debe aplicarse para la contabilización de lo siguiente, siempre que se encuentre relacionado con la actividad agrícola:

(a) activos biológicos, excepto las plantas productoras;

(b) productos agrícolas en el punto de su cosecha o recolección; y

(c) subvenciones oficiales comprendidas en los párrafos 34 y 35.

2 Esta norma no será de aplicación a:

(a) los terrenos relacionados con la actividad agrícola (véase la NIC 16 *Inmovilizado material*, así como la NIC 40 *Inversiones inmobiliarias*);

(b) las plantas productoras relacionadas con la actividad agrícola (véase la NIC 16); no obstante, esta norma será de aplicación a los productos de las plantas productoras;

(c) las subvenciones oficiales relacionadas con plantas productoras (véase la NIC 20 *Contabilización de las subvenciones oficiales e información a revelar sobre ayudas públicas*);

(d) los activos intangibles relacionados con la actividad agrícola (véase la NIC 38 *Activos intangibles*);

(e) los activos por derecho de uso derivados de un arrendamiento de terrenos relacionados con la actividad agrícola (véase la NIIF 16 *Arrendamientos*).

3 Esta norma se aplica a los productos agrícolas, que son los productos recolectados procedentes de los activos biológicos de la entidad, pero solo en el punto de su cosecha o recolección. A partir de ese momento será de aplicación la NIC 2 *Existencias* u otras normas relacionadas con los productos obtenidos. De acuerdo con ello, esta norma no trata del procesamiento de los productos agrícolas tras la cosecha o recolección; por ejemplo, el que tiene lugar con las uvas para su transformación en vino por parte del viticultor que las ha cultivado. Aunque tal procesamiento pueda constituir una extensión lógica y natural de la actividad agrícola y los eventos que tienen lugar guardan alguna similitud con la transformación biológica, tales procesamientos no están incluidos en la definición de actividad agrícola empleada en esta norma.

4 La tabla siguiente suministra ejemplos de activos biológicos, productos agrícolas y productos que resultan del procesamiento tras la cosecha o recolección:

Activos biológicos	Productos agrícolas	Productos resultantes del procesamiento tras la cosecha o recolección
Ovejas	Lana	Hilo de lana, alfombras
Árboles de una plantación forestal	Árboles talados	Troncos, madera
Ganado lechero	Leche	Queso
Cerdos	Cerdos sacrificados	Salchichas, jamones curados
Plantas de algodón	Algodón recolectado	Hilo de algodón, prendas de vestir
Caña de azúcar	Caña cortada	Azúcar
Plantas de tabaco	Hojas recolectadas	Tabaco curado
Plantas de té	Hojas recolectadas	Té
Vides	Uvas recolectadas	Vino
Árboles frutales	Fruta recolectada	Fruta procesada
Palmas de aceite	Fruto recolectado	Aceite de palma
Árboles de caucho	Látex recolectado	Productos de caucho

Algunas plantas, por ejemplo, las plantas de té, las vides, las palmas de aceite y los árboles de caucho, se ajustan normalmente a la definición de planta productora y están dentro del alcance de la NIC 16. No obstante, los productos que nacen en las plantas productoras, por ejemplo, las hojas de té, las uvas, el fruto de la palma de aceite y el látex están dentro del alcance de la NIC 41.

Definiciones

Agricultura — Definiciones relacionadas

5 Los siguientes términos se usan, en esta Norma, con el significado que a continuación se especifica:

Actividad agrícola es la gestión, por parte de una entidad, de las transformaciones de carácter biológico y cosechas de activos biológicos, para destinarlos a la venta, para convertirlos en productos agrícolas o en otros activos biológicos adicionales.

***Producto agrícola* es el producto ya recolectado, procedente de los activos biológicos de la entidad.**

Una *planta productora* es una planta viva que:

(a) se utiliza en la producción o suministro de productos agrícolas;

(b) se espera que produzca durante más de un ejercicio; y

(c) tiene solo una probabilidad remota de ser vendida como producto agrícola, excepto en ventas accesorias como residuos.

Un *activo biológico* es un animal vivo o una planta.

La *transformación biológica* comprende los procesos de crecimiento, degradación, producción y procreación que son la causa de los cambios cualitativos o cuantitativos en los activos biológicos.

Un *grupo de activos biológicos* es una agrupación de animales vivos o de plantas que sean similares.

La *cosecha o recolección* es la separación del producto del activo biológico del que procede o bien el cese de los procesos vitales de un activo biológico.

Los *costes de venta* son los costes incrementales directamente atribuibles a la venta o disposición por otra vía de un activo, excluyendo los costes financieros y los impuestos sobre las ganancias.

5A Lo siguiente no son plantas productoras:

(a) las plantas cultivadas para ser cosechadas como productos agrícolas (por ejemplo, los árboles cultivados para madera);

(b) las plantas cultivadas para obtener un producto agrícola cuando exista algo más que una probabilidad remota de que la entidad también cosechará y venderá la planta como producto agrícola, excepto cuando se trate de ventas accesorias como residuos (por ejemplo, los árboles que se cultivan tanto por sus frutos como por su madera); y

(c) los cultivos anuales (por ejemplo, el maíz y el trigo).

5B Cuando las plantas ya no se utilicen para obtener productos puede que se corten y se vendan como residuos, por ejemplo, para utilizarlas como leña. Estas ventas accesorias como residuos no impedirán que la planta entre en la definición de planta productora.

5C El producto obtenido de plantas productoras es un activo biológico.

6 La actividad agrícola abarca una gama de actividades diversas; por ejemplo el engorde del ganado, la selvicultura, los cultivos de plantas anuales o perennes, el cultivo en huertos y plantaciones, la floricultura y la acuicultura (incluyendo las piscifactorías). Entre esta diversidad se pueden encontrar ciertas características comunes:

(a) *Capacidad de cambio.* Tanto las plantas como los animales vivos son capaces de experimentar transformaciones biológicas;

(b) *Gestión del cambio.* La gerencia facilita las transformaciones biológicas promoviendo o al menos estabilizando, las condiciones necesarias para que el proceso tenga lugar (por ejemplo, niveles de nutrición, humedad, temperatura, fertilidad y luminosidad). Tal gestión distingue a la actividad agrícola de otras actividades. Por ejemplo, no constituye actividad agrícola la cosecha o recolección de recursos no gestionados previamente (tales como la pesca en el océano y la tala de bosques naturales); y

(c) *Valoración del cambio*. Tanto el cambio cualitativo (por ejemplo adecuación genética, densidad, maduración, cobertura grasa, contenido proteínico y fortaleza de la fibra) como cuantitativo (por ejemplo, número de crías, peso, metros cúbicos, longitud o diámetro de la fibra y número de brotes) conseguido por la transformación biológica o cosecha, se valorará y controlará como una función rutinaria de la dirección.

7 La transformación biológica da lugar a los siguientes tipos de resultados:

(a) cambios en los activos, a través de (i) crecimiento (un incremento en la cantidad o una mejora en la calidad de cierto animal o planta); (ii) degradación (un decremento en la cantidad o un deterioro en la calidad del animal o planta), o bien (iii) procreación (obtención de plantas o animales vivos adicionales); o

(b) obtención de productos agrícolas, tal como el látex, la hoja de té, la lana y la leche.

Definiciones generales

8 Los siguientes términos se usan, en la presente norma, con el significado que a continuación se especifica:

[Eliminado]

Importe en libros **es el importe por el que se reconoce un activo en el balance.**

El *valor razonable* es el precio que se recibiría por la venta de un activo o se pagaría para transferir un pasivo mediante una transacción ordenada entre los participantes en el mercado en la fecha de valoración. (Véase la NIIF *13 Valoración del valor razonable*.)

Subvenciones oficiales **son las definidas en la NIC 20.**

9 [Eliminado].

Reconocimiento y valoración

10 La entidad debe proceder a reconocer un activo biológico o un producto agrícola cuando, y sólo cuando:

(a) la entidad controla el activo como resultado de sucesos pasados;

(b) es probable que fluyan a la entidad beneficios económicos futuros asociados con el activo; y

(c) el valor razonable o el coste del activo puedan ser valorados de forma fiable.

11 En la actividad agrícola, el control puede ponerse en evidencia mediante, por ejemplo, la propiedad legal del ganado vacuno y el marcado con hierro o por otro medio de las reses en el momento de la adquisición, el nacimiento o el destete. Los beneficios futuros se evalúan, normalmente, por la valoración de los atributos físicos significativos.

12 Un activo biológico debe ser valorado, tanto en el momento de su reconocimiento inicial como en la fecha de cada balance, según su valor razonable menos los costes de venta, excepto en el caso, descrito en el párrafo 30, de que el valor razonable no pueda ser determinado con fiabilidad.

13 Los productos agrícolas cosechados o recolectados de los activos biológicos de una entidad deben ser valorados, en el punto de cosecha o recolección, según su valor razonable menos los costes de venta. Tal valoración es el coste en esa fecha, cuando se aplique la NIC 2 *Existencias* u otra Norma que sea de aplicación.

14 [Eliminado].

15 La valoración del valor razonable de un activo biológico, o de un producto agrícola, puede verse facilitada al agrupar los activos biológicos o los productos agrícolas de acuerdo con sus atributos más significativos, como por ejemplo, la edad o la calidad. La entidad seleccionará los atributos que se correspondan con los usados en el mercado como base para la fijación de los precios.

16 A menudo, las entidades realizan contratos para vender sus activos biológicos o productos agrícolas en una fecha futura. Los precios de estos contratos no son necesariamente relevantes a la hora de valorar el valor razonable, puesto que este tipo de valor refleja las condiciones de mercado actuales, en el que compradores y vendedores participantes en el mercado podrían acordar una transacción. Como consecuencia de lo anterior, no se ajustará el valor razonable de un activo biológico ni de un producto agrícola, como resultado de la existencia de un contrato del tipo descrito. En algunos casos, el contrato para la venta de un activo biológico, o de un producto agrícola, puede ser un contrato oneroso, según se ha definido en la NIC 37 *Provisiones, pasivos contingentes y activos contingentes*. La citada NIC 37 será de aplicación para los contratos onerosos.

17 [Eliminado].

18 [Eliminado].

19 [Eliminado].

20 [Eliminado].

21 [Eliminado].

22 La entidad no incluirá flujos de efectivo destinados a la financiación del activo o al restablecimiento de los activos biológicos tras la cosecha o recolección (por ejemplo, los costes de replantar los árboles en una plantación forestal después de la tala de los mismos).

23 [Eliminado].

24 Los costes pueden, en ocasiones, ser aproximaciones del valor razonable, en particular cuando:

(a) haya tenido lugar poca transformación biológica desde que se incurriera en los primeros costes (por ejemplo, para semillas plantadas inmediatamente antes del final del ejercicio sobre el que se informa o ganado recién adquirido); o

(b) no se espera que sea importante el impacto de la transformación biológica en el precio (por ejemplo, para las fases iniciales de crecimiento de los pinos en una plantación con un ciclo de producción de 30 años).

25 Los activos biológicos están, a menudo, físicamente adheridos a la tierra (por ejemplo los árboles de una plantación forestal). Pudiera no existir un mercado separado para los activos plantados en la tierra, pero haber un mercado activo para activos combinados, esto es, para el paquete compuesto por los activos biológicos, los terrenos no preparados y las mejoras efectuadas en dichos terrenos. Al valorar el valor razonable de los activos biológicos, la entidad puede usar la información relativa a este tipo de activos combinados. Por ejemplo, se puede llegar al valor razonable de los activos biológicos restando del valor razonable que corresponda a los activos combinados, el valor razonable de los terrenos sin preparar y de las mejoras efectuadas en dichos terrenos.

Pérdidas y ganancias

26 Las ganancias o pérdidas surgidas por causa del reconocimiento inicial de un activo biológico según su valor razonable menos los costes de venta, así como las surgidas por todos los cambios sucesivos en el valor razonable menos los costes de su venta, deben incluirse en la ganancia o pérdida del ejercicio contable en que aparezcan.

27 Puede aparecer una pérdida, tras el reconocimiento inicial de un activo biológico, por ejemplo a causa de la necesidad de deducir los costes de venta, al determinar el importe del valor razonable menos estos costes para el activo en cuestión. Puede aparecer una ganancia, tras el reconocimiento inicial de un activo biológico, por ejemplo, a causa del nacimiento de un becerro.

28 Las ganancias o pérdidas surgidas por el reconocimiento inicial de un producto agrícola, que se contabiliza según su valor razonable menos los costes de venta, deben incluirse en la ganancia o pérdida del ejercicio en el que éstas aparezcan.

29 Puede aparecer una ganancia o una pérdida, tras el reconocimiento inicial del producto agrícola, por ejemplo, como consecuencia de la cosecha o recolección.

Imposibilidad de determinar de forma fiable el valor razonable

30 Se presume que el valor razonable de cualquier activo biológico puede determinarse de forma fiable. No obstante, esta presunción puede ser refutada en el momento del reconocimiento inicial, solamente en el caso de los activos biológicos para los que no estén disponibles precios de mercado cotizados y para los cuales se haya determinado claramente que no son fiables otras valoraciones alternativas del valor razonable. En tal caso, estos activos biológicos deben ser valorados según su coste menos la amortización acumulada y cualquier pérdida acumulada por deterioro del valor. Una vez que el valor razonable de tales activos biológicos se pueda determinar con fiabilidad, la empresa debe proceder a valorarlos según su valor razonable menos los costes de venta. Una vez que el activo biológico no corriente cumpla los criterios para ser clasificado como mantenido para la venta (o esté incluido en un grupo enajenable de elementos clasificado como mantenido para la venta) de acuerdo con la NIIF 5 *Activos no corrientes mantenidos para la venta y actividades interrumpidas*, se presume que el valor razonable puede determinarse de forma fiable.

31 La presunción del párrafo 30 sólo puede ser rechazada en el momento del reconocimiento inicial. La entidad que hubiera valorado previamente el activo biológico según su valor razonable menos los costes de venta, continuará haciéndolo así hasta el momento de la enajenación.

32 En todos los casos, la entidad valorará el producto agrícola, en el punto de cosecha o recolección, según su valor razonable menos los costes de venta. Esta Norma refleja el punto de vista de que el valor razonable del producto agrícola, en el punto de su cosecha o recolección, puede determinarse siempre de forma fiable.

33 Al determinar el coste, la depreciación acumulada y las pérdidas acumuladas por deterioro del valor, la entidad aplicará la NIC 2 *Existencias*, la NIC 16 *Inmovilizado material* y la NIC 36 *Deterioro del valor de los activos*.

Subvenciones oficiales

34 **Una subvención oficial incondicional, relacionada con un activo biológico que se valora a su valor razonable menos los costes de venta, se reconocerá en el resultado del ejercicio cuando, y sólo cuando, tal subvención se convierta en exigible.**

35 **Si una subvención oficial relacionada con un activo biológico que se valora a su valor razonable menos los costes de venta está condicionada, incluyendo situaciones en las que la subvención requiere que una entidad no emprenda determinadas actividades agrícolas, la entidad reconocerá la subvención oficial en el resultado del ejercicio cuando, y sólo cuando, se hayan cumplido las condiciones ligadas a ella.**

36 Los términos y las condiciones de las subvenciones oficiales pueden ser muy variadas. Por ejemplo, una subvención oficial puede requerir que una entidad trabaje la tierra en una ubicación determinada durante cinco años y exigir que la entidad devuelva toda la subvención si la trabaja durante un periodo inferior. En ese caso, la subvención oficial no se reconocerá en resultados hasta que hayan pasado los cinco años. Sin embargo, si los términos de la subvención permitiesen retener parte de la misma conforme al tiempo que haya pasado, la entidad reconocerá esa parte en resultados según el tiempo transcurrido.

37 Si la subvención oficial se relaciona con un activo biológico, que se valora según su coste menos la depreciación acumulada y las pérdidas por deterioro del valor acumuladas (véase el párrafo 30), resulta de aplicación la NIC 20 *Contabilización de las subvenciones oficiales e información a revelar sobre ayudas públicas*.

38 Esta Norma exige un tratamiento diferente del previsto en la NIC 20 si la subvención oficial se relaciona con un activo biológico valorado según su valor razonable menos los costes de venta, o bien si la subvención exige que la entidad no realice una actividad agrícola específica. La NIC 20 es de aplicación sólo a las subvenciones oficiales relacionadas con los activos biológicos que se valoren según su coste menos la depreciación acumulada y las pérdidas por deterioro del valor acumuladas.

Información a revelar

39 [Eliminado]

General

40 **La entidad debe revelar la ganancia o pérdida total surgida durante el ejercicio corriente por el reconocimiento inicial de los activos biológicos y los productos agrícolas, así como por los cambios en el valor razonable menos los costes de venta de los activos biológicos.**

41 **La entidad debe presentar una descripción de cada grupo de activos biológicos.**

42 La revelación exigida en el párrafo 41 puede ser en forma de una descripción narrativa o cuantitativa.

43 Se aconseja a las entidades presentar una descripción cuantitativa de cada grupo de activos biológicos, distinguiendo, cuando ello resulte adecuado, entre los que se tienen para consumo y los que se tienen para producir frutos, o bien entre los maduros y los que están por madurar. Por ejemplo, la entidad puede revelar el importe en libros de los activos biológicos consumibles y de los que se tienen para producir frutos, por grupo de activos. La entidad puede, además, dividir esos importes en libros entre los activos maduros y los que están por madurar. Tales distinciones suministran información que puede ser de ayuda al evaluar el calendario de los flujos de efectivo futuros. La entidad revelará las bases que haya empleado para hacer tales distinciones.

44 Son activos biológicos consumibles los que van a ser recolectados como productos agrícolas o vendidos como activos biológicos. Son ejemplos de activos biológicos consumibles las cabezas de ganado de las que se obtiene la carne, o las que se tienen para vender, así como los peces en las piscifactorías, los cultivos, tales como el maíz o el trigo, los productos de una planta productora y los árboles que se tienen en crecimiento para producir madera. Son activos biológicos productores todos los que sean distintos a los de tipo consumible; por ejemplo el ganado para la producción de leche y los árboles frutales de cosecha. Los activos biológicos productores no se consideran productos agrícolas, sino que se destinan a la obtención de productos.

45 Los activos biológicos pueden ser clasificados como maduros o por madurar. Los activos biológicos maduros son aquéllos que han alcanzado las condiciones para su cosecha o recolección (en el caso de activos biológicos consumibles), o son capaces de sostener producción, cosechas o recolecciones de forma regular (en el caso de los activos biológicos para producir frutos).

46 Si no es objeto de revelación en otra parte, dentro de la información publicada con los estados financieros, la entidad debe describir:

(a) la naturaleza de sus actividades relativas a cada grupo de activos biológicos; y

(b) las valoraciones no financieras, o las estimaciones de las mismas, relativas a las cantidades físicas de:

(i) cada grupo de activos biológicos al final del ejercicio; y

(ii) la producción agrícola del ejercicio.

47 [Eliminado]**.**

48 [Eliminado]**.**

49 La entidad revelará:

(a) la existencia y el importe en libros de los activos biológicos sobre cuya titularidad tenga alguna restricción, así como el importe en libros de los activos biológicos pignorados como garantía de deudas;

(b) la cuantía de los compromisos para desarrollar o adquirir activos biológicos; y

(c) las estrategias de gestión del riesgo financiero relacionado con la actividad agrícola.

50 La entidad presentará una conciliación de los cambios en el importe en libros de los activos biológicos entre el comienzo y el final del ejercicio corriente. La conciliación debe incluir:

(a) la ganancia o pérdida surgida de cambios en el valor razonable menos los costes de venta;

(b) los incrementos debidos a compras;

(c) las disminuciones debidas a ventas y los activos biológicos clasificados como mantenidos para la venta (o incluidos en un grupo enajenable de elementos clasificado como mantenido para la venta) de acuerdo con la NIIF 5;

(d) los decrementos debidos a la cosecha o recolección;

(e) los incrementos que procedan de combinaciones de negocios;

(f) diferencias netas de cambio derivadas de la conversión de los estados financieros a una moneda de presentación diferente, así como las que se derivan de la conversión de un negocio en el extranjero a la moneda de presentación de la entidad que informa; y

(g) otros movimientos.

51 El valor razonable menos los costes de venta, para los activos biológicos, puede variar por causa de cambios físicos, así como por causa de cambios en los precios de mercado. La revelación por separado de los cambios físicos y de los cambios en los precios, es útil en la evaluación del rendimiento del ejercicio corriente y al hacer proyecciones futuras, en particular cuando el ciclo productivo se extiende más allá de un año. En tales casos, se aconseja a la entidad que revele, por grupos o de otra manera, la cuantía del cambio en el valor razonable menos los costes de venta, que se ha incluido en la ganancia o la pérdida del ejercicio y que es debido tanto a los cambios físicos como a los cambios en los precios. Esta información es, por lo general, menos útil cuando el ciclo de producción es menor de un año (por ejemplo, cuando la actividad consiste en el engorde de pollos o el cultivo de cereales).

52 La transformación biológica produce una variedad de cambios de tipo físico —crecimiento, degradación, producción y procreación—, cada uno de las cuales es observable y valorable. Cada uno de esos cambios físicos tiene una relación directa con los beneficios económicos futuros. El cambio en el valor razonable de un activo biológico debido a la cosecha o recolección, es también un cambio de tipo físico.

53 La actividad agrícola a menudo está expuesta a riesgos naturales como los que tienen relación con el clima o las enfermedades. Si se produjese un evento de este tipo, que diese lugar a una partida de gastos o ingresos con importancia relativa, se revelará la naturaleza y cuantía de la misma, de

acuerdo con lo establecido en la NIC 1 *Presentación de estados financieros*. Entre los ejemplos de los eventos citados están la declaración de una enfermedad virulenta, las inundaciones, las sequías o las heladas importantes y las plagas de insectos.

Revelaciones adicionales para activos biológicos cuyo valor razonable no puede ser determinado con fiabilidad

54 **Si la entidad valora, al final del ejercicio, los activos biológicos a su coste menos la amortización acumulada y las pérdidas por deterioro del valor acumuladas (véase el párrafo 30), debe revelar en relación con tales activos biológicos:**

(a) **una descripción de los activos biológicos;**

(b) **una explicación de la razón por la cual no puede determinarse con fiabilidad el valor razonable;**

(c) **si fuera posible, el rango de estimaciones dentro del cual es probable que se encuentre el valor razonable;**

(d) **el método de depreciación utilizado;**

(e) **las vidas útiles o los tipos de amortización utilizados; y**

(f) **el valor bruto en libros y la depreciación acumulada (a la que se agregarán las pérdidas por deterioro del valor acumuladas), tanto al principio como al final del ejercicio.**

55 **Si la entidad, durante el ejercicio corriente, valora los activos biológicos según su coste menos la amortización acumulada y las pérdidas por deterioro del valor acumuladas (véase el párrafo 30), debe revelar cualquier ganancia o pérdida que haya reconocido por causa de la enajenación de tales activos biológicos y, en la conciliación exigida por el párrafo 50, debe revelar por separado las cuantías relacionadas con esos activos biológicos. Además, la conciliación debe incluir las siguientes cuantías que, relacionadas con tales activos biológicos, se hayan incluido en la ganancia o la pérdida:**

(a) **pérdidas por deterioro del valor;**

(b) **reversiones de las pérdidas por deterioro del valor; y**

(c) **amortizaciones.**

56 **Si, durante el ejercicio corriente, la entidad ha podido determinar con fiabilidad el valor razonable de activos biológicos que, con anterioridad, había valorado según su coste menos la amortización acumulada y las pérdidas por deterioro del valor acumuladas, debe revelar, en relación con tales elementos:**

(a) **una descripción de los activos biológicos;**

(b) **una explicación de las razones por las que el valor razonable se ha vuelto determinable con fiabilidad; y**

(c) **el efecto del cambio.**

Subvenciones oficiales

57 **La entidad debe revelar la siguiente información, relacionada con la actividad agrícola cubierta por esta Norma:**

(a) **la naturaleza y alcance de las subvenciones oficiales reconocidas en los estados financieros;**

(b) **las condiciones no cumplidas y otras contingencias anexas a las subvenciones oficiales; y**

(c) **los decrementos significativos esperados en el nivel de las subvenciones oficiales.**

Fecha de vigencia y transición

58 **Esta Norma tendrá vigencia para los estados financieros anuales que abarquen ejercicios que comiencen a partir del 1 de enero de 2003. Se aconseja la aplicación anticipada. Si la**

entidad aplicase esta Norma para periodos que comiencen antes del 1 de enero de 2003, revelará este hecho.

59 En esta Norma no se establecen disposiciones transitorias. La adopción de esta Norma se contabilizará de acuerdo con la NIC 8 *Políticas contables, cambios en las estimaciones contables y errores*.

60 Se modificaron los párrafos 5, 6, 17, 20 y 21 y se eliminó el párrafo 14 mediante el documento *Mejoras de las Normas e Interpretaciones* emitido en mayo de 2008. Una entidad aplicará esas modificaciones de forma prospectiva en los ejercicios anuales que comiencen a partir del 1 de enero de 2009. Se permite su aplicación anticipada. Si una entidad aplicase las modificaciones en un ejercicio que comience con anterioridad, revelará este hecho.

61 La NIIF 13, publicada en mayo de 2011, modifica los párrafos 8, 15, 16, 25 y 30 y elimina los párrafos 9, 17 a 21, 23, 47 y 48. Una entidad aplicará esas modificaciones cuando aplique la NIIF 13.

62 Mediante el documento *Agricultura: Plantas productoras* (Modificaciones de la NIC 16 y la NIC 41), emitido en junio de 2014, se modificaron los párrafos 1 a 5, 8, 24 y 44 y se añadieron los párrafos 5A a 5C y 63. Las entidades aplicarán esas modificaciones en los ejercicios anuales que comiencen a partir del 1 de enero de 2016. Se permite su aplicación anticipada. Si una entidad aplica las referidas modificaciones a un ejercicio anterior, revelará este hecho. La entidad aplicará estas modificaciones de forma retroactiva, de acuerdo con la NIC 8.

63 En el ejercicio sobre el que se informa en el que se aplique por primera vez lo previsto en el documento *Agricultura: Plantas productoras* (Modificaciones de la NIC 16 y la NIC 41), la entidad no necesitará revelar la información cuantitativa exigida en el párrafo 28, letra (f), de la NIC 8 por lo que atañe al ejercicio corriente. Sin embargo, la entidad deberá presentar la información cuantitativa exigida en el párrafo 28, letra (f), de la NIC 8 por lo que atañe a cada ejercicio anterior presentado.

64 La NIIF 16, emitida en enero de 2016, modificó el párrafo 2. Las entidades aplicarán esa modificación cuando apliquen la NIIF 16.

65 El documento *Mejoras anuales de las NIIF, Ciclo 2018-2020*, publicado en mayo de 2020, modificó el párrafo 22. Las entidades aplicarán esa modificación a las valoraciones del valor razonable a partir del comienzo del primer ejercicio anual sobre el que se informe que se inicie a partir del 1 de enero de 2022. Se permite su aplicación anticipada. Si una entidad aplica la modificación a un ejercicio anterior, revelará este hecho.

Interpretación CINIIF 1	Cambios en pasivos existentes por desmantelamiento, restauración y similares
Interpretación CINIIF 2	Aportaciones de socios de entidades cooperativas e instrumentos similares
Interpretación CINIIF 5	Derechos por la participación en fondos para la jubilación de servicio, la restauración y la rehabilitación medioambiental
Interpretación CINIIF 6	Obligaciones surgidas de la participación en mercados específicos Residuos de aparatos eléctricos y electrónicos
Interpretación CINIIF 7	Aplicación del procedimiento de la reexpresión según la NIC 29 Información financiera en economías hiperinflacionarias
Interpretación CINIIF 8	Ámbito de aplicación de la NIIF 2
Interpretación CINIIF 10	Información financiera intermedia y deterioro del valor
Interpretación CINIIF 11	NIIF 2 — Transacciones con acciones propias y del grupo
Interpretación CINIIF 12	Acuerdos de Concesión de Servicios
Interpretación CINIIF 14	NIC 19—Límite de un activo por prestaciones definidas, obligación de mantener un nivel mínimo de financiación y su interacción
Interpretación CINIIF 16	Coberturas de la inversión neta en un negocio en el extranjero
Interpretación CINIIF 17	Distribuciones a los propietarios de activos distintos al efectivo

Interpretación CINIIF 19	Cancelación de pasivos financieros con instrumentos de patrimonio
Interpretación CINIIF 20	Costes por desmonte en la fase de producción de una mina a cielo abierto
Interpretación CINIIF 21	Gravámenes
Interpretación CINIIF 22	Transacciones en moneda extranjera y contraprestaciones anticipadas
Interpretación CINIIF 23	Incertidumbre frente a los tratamientos del impuesto sobre las ganancias

Interpretación CINIIF 1
Cambios en pasivos existentes por desmantelamiento, restauración y similares

Referencias

- NIIF 16 *Arrendamientos*
- NIC 1 *Presentación de estados financieros* (revisada en 2007)
- NIC 8 *Políticas contables, cambios en las estimaciones contables y errores*
- NIC 16 *Inmovilizado material* (revisada en 2003)
- NIC 23 *Costes por fondos tomados en préstamo*
- NIC 36 *Deterioro del valor de los activos* (revisada en 2004)
- NIC 37 *Provisiones, pasivos contingentes y activos contingentes*

Antecedentes

1 Muchas entidades tienen la obligación de desmantelar, retirar y restaurar elementos de su inmovilizado material. En esta Interpretación dichas obligaciones se denominan "pasivos por desmantelamiento, restauración y similares". Según la NIC 16, en el coste de un elemento de inmovilizado material se incluirá la estimación inicial de los costes de desmantelamiento y retirada del elemento y la restauración del lugar donde está situado, obligaciones en las que incurre la entidad ya sea cuando adquiere el elemento o a consecuencia de haberlo utilizado durante un determinado periodo, con propósitos distintos de la producción de existencias. La NIC 37 contiene requerimientos sobre cómo valorar los pasivos por desmantelamiento, restauración y similares. Esta Interpretación proporciona directrices para contabilizar el efecto de los cambios en la valoración de pasivos existentes, derivados de las obligaciones de desmantelamiento, restauración y similares.

Alcance

2 Esta interpretación se aplicará a los cambios en la valoración de cualquier pasivo existente por desmantelamiento, restauración o similares que se haya reconocido:

(a) como parte del coste de un elemento de inmovilizado material de acuerdo con la NIC 16 o como parte del coste de un activo por derecho de uso de acuerdo con la NIIF 16, y

(b) como un pasivo de acuerdo con la NIC 37.

Por ejemplo, puede existir un pasivo por desmantelamiento, restauración o similar por el desmantelamiento de una planta, la rehabilitación de daños ambientales en industrias extractivas, o la retirada de ciertos equipos.

Problema

3 Esta Interpretación aborda cómo deben contabilizarse los siguientes hechos, cuyo efecto es un cambio en la valoración de un pasivo existente por desmantelamiento, restauración o similar:

(a) una modificación en la salida estimada de los recursos que incorporan beneficios económicos (esto es de los flujos de efectivo) requeridos para cancelar la obligación;

(b) un cambio en el tipo de descuento actual basado en el mercado, según se define en el párrafo 47 de la NIC 37 (esto incluye tanto a las modificaciones en el valor del dinero en el tiempo, como a los riesgos específicos asociados al pasivo en cuestión); y

(c) un incremento que refleje el paso del tiempo (también denominado reversión del proceso de descuento).

Acuerdo

4 Los cambios en la valoración de un pasivo existente por desmantelamiento, restauración y similares, que se deriven de cambios en el importe o en la estructura temporal de las salidas de recursos que incorporan beneficios económicos requeridas para cancelar la obligación, o un cambio en el tipo de descuento, se contabilizarán de acuerdo con los párrafos 5 a 7 siguientes.

5 Si el activo correspondiente se valorase utilizando el modelo del coste:

(a) Los cambios en el pasivo se añadirán o deducirán del coste del activo correspondiente en el ejercicio actual, respetando lo establecido en el apartado (b).

(b) El importe deducido del coste del activo no será superior a su importe en libros. Si la disminución en el pasivo excediese el importe en libros del activo, el exceso se reconocerá inmediatamente en el resultado del ejercicio.

(c) Si el ajuste diese lugar a una adición al coste del activo, la entidad considerará si esto es un indicio de que el nuevo importe en libros del mismo podría no ser completamente recuperable. Si existiese dicho indicio, la entidad realizará una prueba del deterioro del valor estimando su importe recuperable, y contabilizará cualquier pérdida por deterioro del valor del activo de acuerdo con la NIC 36.

6 Si el activo correspondiente se valora utilizando el modelo de revalorización:

(a) Cambios en el pasivo modificarán la revalorización o la devaluación reconocidas previamente en ese activo, de forma que:

(i) Una disminución en el pasivo [con sujeción a lo establecido en el apartado (b)] se reconocerá en otro resultado global e incrementará las reservas de revalorización en el patrimonio, salvo que se haya de reconocer en el resultado del ejercicio, en la medida en que suponga la reversión de un déficit de revalorización en el activo previamente reconocido en el resultado del ejercicio;

(ii) un aumento en el pasivo se reconocerá en el resultado, excepto que deba reconocerse en otro resultado global y reducirá las reservas de revalorización dentro del patrimonio neto en la medida en que existiera saldo en la reserva de revalorización relativa a ese activo.

(b) En el caso de que la disminución del pasivo sea superior al importe en libros que habría sido reconocido si el activo se hubiera contabilizado según el modelo del coste, el exceso se reconocerá inmediatamente en el resultado del ejercicio.

(c) Un cambio en el pasivo es un indicio de que el activo podría tener que ser revalorizado para garantizar que su importe en libros no difiere significativamente del que se habría determinado utilizando el valor razonable en la fecha del balance. Cualquiera de estas revalorizaciones se tendrá en cuenta al determinar los importes a reconocer en el resultado o en otro resultado global de acuerdo con (a). Si fuera necesaria una revalorización, se revaluarán todos los activos de esa clase.

(d) La NIC 1 requiere la revelación en el estado del resultado global de cada componente de otro ingreso o gasto global. Al cumplir con este requerimiento, el cambio en las reservas de revaluación que surja por una variación en el pasivo, se identificará y revelará por separado.

7 El importe amortizable ajustado del activo, se amortizará a lo largo de su vida útil. Por lo tanto, una vez que el activo correspondiente haya alcanzado el final de su vida útil, todos los cambios posteriores en el pasivo se reconocerán en el resultado del ejercicio a medida que ocurran. Esto se aplicará tanto para el modelo del coste como para el modelo de revalorización.

8 La reversión periódica del descuento se reconocerá en el resultado del ejercicio como un gasto financiero, a medida que se produzca. La capitalización, según la NIC 23 no está permitida.

Fecha de vigencia

9 La entidad aplicará esta Interpretación en los ejercicios anuales que comiencen a partir del 1 de septiembre de 2004. Se aconseja la aplicación anticipada. Si la entidad aplicase la Interpretación en un ejercicio que comenzase con anterioridad al 1 de septiembre de 2004, revelará este hecho.

9A La NIC 1 (revisada en 2007) modificó la terminología utilizada en las NIIF. Además modificó el párrafo 6. Una entidad aplicará esas modificaciones para ejercicios anuales que comiencen a partir del 1 de enero de 2009. Si una entidad aplica la NIC 1 (revisada en 2007) a ejercicios anteriores, las modificaciones se aplicarán también a esos ejercicios.

9B La NIIF 16, emitida en enero de 2016, modificó el párrafo 2. Las entidades aplicarán esa modificación cuando apliquen la NIIF 16.

Transición

10 Los cambios en las políticas contables se contabilizarán de acuerdo con los requerimientos de la NIC 8 *Políticas contables, cambios en las estimaciones contables y errores.*[1]

[1] Si la entidad aplicase esta Interpretación en un ejercicio anterior al 1 de enero de 2005, seguirá los requerimientos de la versión anterior de la NIC 8, que llevaba el título de *Ganancia o pérdida neta del ejercicio, errores fundamentales y cambios en las políticas contables*, a menos que la entidad ya estuviese aplicando la versión revisada de esa Norma en un ejercicio anterior.

Interpretación CINIIF 2
Aportaciones de los socios de entidades cooperativas e instrumentos similares

Referencias

- NIC 32 *Instrumentos financieros: Presentación* (revisada en 2003)[*]
- NIIF 13 *Valoración del valor razonable*
- NIIF 9 *Instrumentos financieros*

Antecedentes

1 Las cooperativas y otras entidades similares están constituidas por grupos de personas con el fin de satisfacer necesidades económicas o sociales que les son comunes. Las diferentes normativas nacionales definen, por lo general, a la cooperativa como una sociedad que busca promover el progreso económico de sus socios mediante la realización conjunta de una actividad (principio de ayuda mutua). Las aportaciones a una cooperativa tienen con frecuencia el carácter de cuotas, participaciones, unidades o título similar, y se denominarán en lo sucesivo "aportaciones de los socios".

2 La NIC 32 establece criterios para la clasificación de los instrumentos financieros como pasivos financieros o patrimonio neto. En particular, estos criterios se aplican al clasificar los instrumentos rescatables que permiten al tenedor exigir del emisor su reembolso, ya sea en efectivo o mediante la entrega de otro instrumento financiero. Resulta difícil la aplicación de los criterios citados a las aportaciones de los socios en entidades cooperativas y a otros instrumentos similares. Algunos de los integrantes del Consejo de Normas Internacionales de Contabilidad han solicitado aclaraciones sobre cómo se aplican los criterios de la NIC 32 a las aportaciones y otros instrumentos financieros con determinadas particularidades, poseídos por los socios de las cooperativas, así como las circunstancias en las que dichas particularidades afectan a su clasificación como pasivos o patrimonio neto.

Alcance

3 Esta Interpretación se aplicará a los instrumentos financieros que están dentro del alcance de la NIC 32, entre los que se incluyen los instrumentos financieros emitidos a favor de los socios de entidades cooperativas, que constituyen participaciones en la propiedad de dichas entidades. Esta Interpretación no será de aplicación a los instrumentos financieros que vayan a ser o puedan ser liquidados con instrumentos de patrimonio propio de la entidad.

Problema

4 Muchos instrumentos financieros, incluidas las aportaciones de los socios, tienen características de patrimonio neto, como el derecho de voto y el de participación en el reparto de dividendos. Algunos instrumentos financieros otorgan al tenedor el derecho a solicitar su rescate en efectivo o mediante la entrega de otro instrumento financiero, pudiendo incluir, o estar sujeto este rescate a determinadas limitaciones. ¿Cómo deben evaluarse esas condiciones de rescate al determinar si los instrumentos deben clasificarse como pasivo o como patrimonio neto?

[*]En agosto de 2005, la NIC 32 se modificó a NIC 32 *Instrumentos financieros: Presentación*.

En febrero de 2008 el IASB modificó la NIC 32 requiriendo que los instrumentos se clasificasen como patrimonio si esos instrumentos reunían todas las características y cumplían las condiciones de los párrafos 16A y 16B o de los párrafos 16C y 16D de la NIC 32.

Acuerdo

5 El derecho contractual del tenedor de un instrumento financiero (incluyendo las aportaciones de los socios de entidades cooperativas) a solicitar el rescate no implica, por sí mismo, clasificar el citado instrumento como un pasivo financiero. La entidad tendrá en cuenta todos los términos y condiciones del instrumento financiero al clasificarlo como pasivo financiero o como patrimonio neto. Los anteriores términos y condiciones incluyen las leyes locales aplicables, los reglamentos o los estatutos de la entidad, vigentes en la fecha de la clasificación, si bien no se tendrán en cuenta las modificaciones esperadas de dichas leyes, normas reglamentarias o estatutos particulares.

6 Las aportaciones de los socios que serían clasificadas como patrimonio si los socios no tuvieran un derecho a solicitar el reembolso son patrimonio si se da alguna de las condiciones descritas en los párrafos 7 y 8 o las aportaciones de los socios reúnen todas las características y cumplen las condiciones de los párrafos 16A y 16B o de los párrafos 16C y 16D de la NIC 32. Los depósitos a la vista, incluyendo las cuentas corrientes, depósitos a plazo y contratos similares que surjan cuando los socios actúan como clientes son pasivos financieros de la entidad.

7 Las aportaciones de los socios serán consideradas patrimonio neto si la entidad tiene el derecho incondicional a rechazar el rescate de las mismas.

8 Las leyes locales, los reglamentos o los estatutos de la entidad pueden imponer diferentes tipos de prohibiciones para el rescate de las aportaciones de los socios, por ejemplo estableciendo prohibiciones incondicionales o basadas en criterios de liquidez. Si el rescate estuviera incondicionalmente prohibido por la ley local, por reglamento o por los estatutos de la entidad, las aportaciones de los socios serán clasificadas como patrimonio neto. No obstante, las aportaciones de los socios no integrarán el patrimonio neto si las citadas cláusulas de la ley local, del reglamento o de los estatutos de la entidad prohíben el rescate únicamente si se cumplen (o se dejan de cumplir) ciertas condiciones —tales como restricciones en función de la liquidez de la entidad—.

9 Una prohibición incondicional podría ser absoluta, de forma que todos los reembolsos estén prohibidos. Una prohibición incondicional puede ser parcial, de forma que se prohíba el reembolso de las aportaciones de los socios si éste diese lugar a que el número de aportaciones de socios o el importe de capital desembolsado por los mismos cayese por debajo de un determinado nivel. Las aportaciones de los socios por encima del nivel en que se prohíbe el reembolso son pasivos, a menos que la entidad tenga el derecho incondicional a negar el reembolso como se describe en el párrafo 7 o las aportaciones de los socios reúnan todas las características y cumplan las condiciones de los párrafos 16A y 16B o de los párrafos 16C y 16D de la NIC 32. En algunos casos, el número de aportaciones o el importe del capital desembolsado sujeto a la prohibición de reembolso pueden cambiar en el tiempo. Este cambio en la prohibición de reembolso dará lugar a una transferencia entre pasivos financieros y patrimonio neto.

10 En el reconocimiento inicial, la entidad valorará el pasivo financiero rescatable por su valor razonable. En el caso de aportaciones de socios con derecho de rescate, el valor razonable del pasivo financiero rescatable será al menos, un importe inferior no a la cantidad máxima a pagar, según las cláusulas de rescate de sus estatutos u otra legislación aplicable, descontado desde el primer momento en que la entidad pueda ser requerida para hacer el pago (véase el ejemplo 3).

11 Como establece el párrafo 35 de la NIC 32, las distribuciones a los tenedores de instrumentos de patrimonio se reconocerán directamente en el patrimonio neto. Los intereses, dividendos y otros rendimientos relativos a los instrumentos financieros clasificados como pasivos financieros serán gastos, con independencia de que dichos importes pagados se califiquen legalmente como dividendos o intereses, o bien reciban otras denominaciones.

12 En el Apéndice, que es parte integrante de este acuerdo, se facilitan ejemplos de la aplicación del mismo.

Información a revelar

13 Cuando un cambio en la prohibición de rescate dé lugar a una transferencia entre pasivos financieros y patrimonio neto, la entidad revelará por separado el importe, el calendario y la razón de dicha transferencia.

Fecha de vigencia

14 La fecha de vigencia y las disposiciones transitorias de esta Interpretación son las mismas que la NIC 32 (revisada en 2003). La entidad aplicará esta Interpretación en los ejercicios anuales que comiencen a partir del 1 de enero de 2005. Si alguna entidad aplicase esta Interpretación para un periodo que comenzase antes del 1 de enero de 2005, revelará ese hecho. Esta Interpretación se aplicará de forma retroactiva.

14A Una entidad aplicará las modificaciones de los párrafos 6, 9, A1 y A12 en los ejercicios anuales que comiencen a partir del 1 de enero de 2009. Si una entidad aplica a un ejercicio anterior *Instrumentos financieros con opción de venta y obligaciones que surgen en la liquidación* (Modificaciones de las NIC 32 y NIC 1), emitido en febrero de 2008, las modificaciones de los párrafos 6, 9, A1 y A12 deberán aplicarse a dicho ejercicio.

15 [Eliminado]

16 la NIIF 13, publicada en mayo de 2011, modifica el párrafo A8. Una entidad aplicará esa modificación cuando aplique la NIIF 13.

17 Mediante las *Mejoras anuales, Ciclo 2009–2011*, publicadas en mayo de 2012, se modificó el párrafo 11. Las entidades aplicarán dicha modificación de forma retroactiva de acuerdo con la NIC 8 *Políticas contables, cambios en las estimaciones contables y errores* a los ejercicios anuales que comiencen el 1 de enero de 2013 o después de dicha fecha. Si una entidad aplica esa modificación de la NIC 32 como parte de las *Mejoras anuales, Ciclo 2009–2011* (publicadas en mayo de 2012) a ejercicios anteriores, la modificación del párrafo 11 deberá aplicarse también a esos ejercicios.

18 [Eliminado]

19 La NIIF 9 emitida en julio de 2014 modificó los párrafos A8 y A10 y eliminó los párrafos 15 y 18. Las entidades aplicarán esas modificaciones cuando apliquen la NIIF 9.

Apéndice
Ejemplos de aplicación del acuerdo

Este Apéndice es parte integrante de la Interpretación.

A1 Este Apéndice contiene siete ejemplos de aplicación del acuerdo alcanzado por el CINIIF. Los ejemplos no constituyen una lista exhaustiva, ya que es posible encontrar otros supuestos en que sea de aplicación. Cada ejemplo presupone que no se dan otras condiciones, además de las descritas en los datos del mismo, que pudieran dar lugar a la clasificación del instrumento financiero como un pasivo financiero.

Derecho incondicional a rechazar el rescate (párrafo 7)

Ejemplo 1

Datos

A2 Los estatutos de la entidad establecen que los rescates quedarán únicamente a discreción de la misma. Los estatutos no contienen mayores detalles ni limitan el ejercicio de esta discreción. A lo largo de su historia, la entidad no ha rechazado nunca el rescate de las aportaciones pedido por los socios, aunque el órgano de administración de la misma tiene el derecho de hacerlo.

Clasificación

A3 La entidad tiene un derecho incondicional para rechazar el rescate, y las aportaciones de los socios son patrimonio neto. En la NIC 32 se establecen criterios de clasificación, basados en las condiciones pactadas para cada instrumento financiero, y se señala que ni la historia pasada, ni la intención de hacer pagos discrecionales determinará su clasificación como pasivos financieros. En el párrafo GA26 de la NIC 32 se establece que:

> Cuando las acciones preferentes no sean rescatables, la clasificación apropiada para ellas se determinará en función de los demás derechos incorporados a las mismas. Dicha clasificación se basará en una valoración del fondo de los acuerdos contractuales, en relación con las definiciones de pasivo financiero y de instrumento de patrimonio. Cuando las distribuciones a favor de los tenedores de las acciones preferentes, tengan o no derechos acumulativos, queden a discreción del emisor, las acciones son instrumentos de patrimonio. La clasificación de una acción preferente como pasivo financiero o instrumento de patrimonio, no se verá afectada por, por ejemplo:
>
> (a) un historial de distribuciones efectivamente realizadas;
>
> (b) la intención de hacer distribuciones en el futuro;
>
> (c) el posible impacto negativo de la ausencia de distribuciones en el precio de las acciones ordinarias del emisor (por causa de las restricciones sobre el pago de dividendos a las acciones ordinarias si no se ha pagado primero a las preferentes);
>
> (d) el importe de las reservas del emisor;
>
> (e) las expectativas que tenga el emisor sobre una pérdida o una ganancia en el ejercicio; o
>
> (f) la posibilidad o imposibilidad del emisor para influir en el resultado del ejercicio.

Ejemplo 2

Datos

A4 Los estatutos de la entidad establecen que los rescates quedarán únicamente a discreción de la misma. No obstante, los estatutos también disponen que la aprobación de la solicitud de rescate será automática, salvo que la entidad no pueda hacer frente a estos pagos sin incumplir la normativa local relativa a la liquidez o a las reservas de la entidad.

Clasificación

A5 La entidad no tiene un derecho incondicional a rechazar el rescate, y por tanto las aportaciones de los socios son pasivos financieros. Las restricciones descritas arriba se basan en la capacidad de la entidad para liquidar su

pasivo. En las mismas se restringen los rescates sólo si con los mismos se incumplen los requerimientos sobre liquidez o reservas, y por tanto sólo hasta el momento en que éstos se puedan cumplir. En consecuencia, siguiendo los criterios establecidos en la NIC 32, no cabe clasificar el instrumento financiero como patrimonio neto. En el párrafo GA25 de la NIC 32 se establece que:

Las acciones preferentes pueden emitirse con derechos muy variados. Al determinar si una acción preferente es un pasivo financiero o un instrumento de patrimonio, el emisor evaluará los derechos particulares concedidos a la acción para determinar si posee la característica fundamental de un pasivo financiero. Por ejemplo, una acción preferente que contemple su rescate en una fecha específica o a voluntad del tenedor, contiene un pasivo financiero, porque el emisor tiene la obligación de transferir activos financieros al tenedor de la acción. *La posible incapacidad del emisor para satisfacer la obligación de rescatar una acción preferente, cuando sea requerido en los términos contractuales para hacerlo, ya sea por causa de falta de fondos, por restricciones legales o por tener insuficientes reservas o ganancias, no niega la existencia de la obligación.* [Cursiva añadida]

Prohibición de rescate (párrafos 8 y 9)

Ejemplo 3

Datos

A6 Una entidad cooperativa ha emitido aportaciones para sus socios en diferentes fechas y por distintos importes, con el siguiente detalle:

(a) 1 de enero de 20X1, 100.000 títulos de 10 u.m. cada uno (1.000.000 u.m.);

(b) 1 de enero de 20X2, 100.000 títulos de 20 u.m. cada uno (2.000.000 u.m. adicionales, con lo que el total de las aportaciones emitidas suman 3.000.000 u.m.)

Las aportaciones son rescatables a petición del tenedor, por el importe al que fueron emitidas.

A7 Los estatutos de la entidad establecen que los rescates acumulados no pueden exceder el 20 por ciento del número máximo histórico de títulos en circulación. A 31 de diciembre de 20X2, la entidad tiene 200.000 títulos en circulación, que es el número máximo de títulos representativos de aportaciones que han estado en circulación en su historia, y ninguno de ellos ha sido objeto de rescate en el pasado. El 1 de enero de 20X3, la entidad modifica sus estatutos, incrementando el nivel permitido de rescates acumulados al 25 por ciento del número máximo histórico de títulos en circulación.

Clasificación

Antes de modificar los estatutos

A8 Las aportaciones de los socios que superen el límite de la prohibición de rescate son pasivos financieros. En el momento del reconocimiento inicial, la entidad cooperativa los valorará por su valor razonable. Puesto que estas aportaciones son rescatables a voluntad del tenedor, la entidad cooperativa valorará el valor razonable de los pasivos financieros de acuerdo con el párrafo 47 de la NIIF 13: «El valor razonable de un pasivo financiero con características de exigibilidad inmediata (por ejemplo, un depósito a la vista) no será inferior al importe a pagar al convertirse en exigible […]». De acuerdo con lo anterior, la entidad cooperativa clasificará como pasivo financiero el máximo importe que se deba pagar a voluntad del tenedor, según las cláusulas del rescate.

A9 El 1 de enero de 20X1, el máximo importe que se pagaría, según las cláusulas de rescate, es de 20.000 títulos de 10 u.m. cada uno, por lo que la entidad clasificará 200.000 u.m. como pasivo financiero y 800.000 u.m. como patrimonio neto. No obstante, a 1 de enero de 20X2, tras la nueva emisión de aportaciones de 20 u.m., el importe máximo que se debería pagar según las cláusulas de rescate se incrementará hasta 40.000 títulos de 20 u.m. cada uno. La emisión de los títulos adicionales de 20 u.m. crea un nuevo pasivo financiero que se valorará, al reconocerlo inicialmente, por su valor razonable. El pasivo tras la emisión de las nuevas aportaciones es el 20 por ciento del número de títulos que se han emitido (200.000), valorados a 20 u.m. cada uno, lo que supone 800.000 u.m. Este hecho requiere reconocer un pasivo adicional por 600.000 u.m. En este ejemplo no se reconocen ni pérdidas ni ganancias. De acuerdo con lo anterior, la entidad clasificará ahora 800.000 u.m. como pasivo financiero y 2.200.000 como patrimonio neto. En el ejemplo se supone que estos importes no han cambiado entre el 1 de enero de 20X1 y el 31 de diciembre de 20X2.

Después de modificar los estatutos

A10 Después del cambio en sus estatutos, puede solicitarse a la entidad cooperativa que rescate un máximo del 25 % de los títulos en circulación, esto es, 50 000 títulos de 20 u.m. cada uno. Por tanto, el 1 de enero de 20X3 la

entidad cooperativa clasificará como pasivo financiero, de acuerdo con el párrafo 47 de la NIIF 13, 1 000 000 u.m., que es el importe máximo cuyo pago se le podría requerir, según las cláusulas de rescate. Por tanto, a 1 de enero de 20X3 transferirá un importe de 200 000 u.m. del patrimonio neto al pasivo financiero, dejando como patrimonio neto 2 000 000 u.m. En este ejemplo, la entidad no reconocerá pérdidas o ganancias por la transferencia.

Ejemplo 4

Datos

A11 La ley local que regula las actividades de las cooperativas, o los requisitos de los estatutos de la entidad, prohíben el rescate de las aportaciones de los socios cuando eso suponga reducir el capital desembolsado correspondiente a las mismas, por debajo del 75 por ciento del importe máximo que haya alcanzado. Este importe máximo asciende, para una cooperativa en particular, a 1.000.000 de u.m. En la fecha del balance, el saldo del capital desembolsado es de 900.000 u.m.

Clasificación

A12 En este caso, 750.000 u.m. serían clasificadas como patrimonio y 150.000 u.m. como pasivos financieros. Además de los párrafos ya citados, la NIC 32 establece en el párrafo 18 (b) que en parte:

> un instrumento financiero que proporcione al tenedor el derecho a devolverlo al emisor a cambio de efectivo u otro activo financiero (un “instrumento con opción de venta”), es un pasivo financiero, excepto en el caso de los instrumentos clasificados como instrumentos de patrimonio de acuerdo con los párrafos 16A y 16B o los párrafos 16C y 16D. El instrumento financiero es un pasivo financiero incluso cuando el importe de efectivo u otro activo financiero se determine sobre la base de un índice u otro elemento que tenga el potencial de aumentar o disminuir. La existencia de una opción que proporcione al tenedor el derecho a devolver el instrumento al emisor a cambio de efectivo u otro activo financiero significa que el instrumento con opción de venta cumple la definición de un pasivo financiero, excepto en el caso de los instrumentos clasificados como instrumentos de patrimonio de acuerdo con los párrafos 16A y 16B o los párrafos 16C y 16D.

A13 La prohibición de rescate descrita en este ejemplo es diferente de las restricciones aludidas en los párrafos 19 y GA25 de la NIC 32. Esas restricciones se refieren a limitaciones de la capacidad de la entidad para pagar el importe debido por un pasivo financiero, es decir, impiden el pago del pasivo cuando se dan ciertas condiciones específicas. En este ejemplo, sin embargo, se expone un caso de una prohibición incondicional de rescatar por encima de un importe específico, con independencia de la capacidad que tenga la entidad para rescatar las aportaciones de los socios (por ejemplo, contando con sus recursos líquidos, ganancias o reservas distribuibles). En efecto, la prohibición de rescate en este supuesto impide a la entidad incurrir, por efecto del rescate, en cualquier pasivo financiero superior a una determinada cifra de capital desembolsado. Por lo tanto, la parte de los títulos sujeta a la prohibición de rescate, no será un pasivo financiero. Aunque cada uno de los títulos que componen la aportación de los socios, individualmente considerado, puede ser rescatado, una parte del total de las aportaciones sólo podrá ser rescatada cuando se liquide la entidad.

Ejemplo 5

Datos

A14 Los datos de este ejemplo son los mismos que los del ejemplo 4 anterior. Además, en la fecha del balance, los requerimientos de liquidez impuestos por la normativa local impiden a la entidad rescatar aportaciones de sus socios, salvo en el caso de que sus disponibilidades de efectivo e inversiones a corto plazo sean superiores a un determinado importe. Esta obligación dará lugar a que la entidad no pueda, en la fecha del balance, destinar más de 50.000 u.m. al rescate de las aportaciones de los socios.

Clasificación

A15 Al igual que en el ejemplo 4, la entidad clasificará 750.000 u.m. como patrimonio neto, y 150.000 u.m. como pasivo financiero. Esto es así porque la clasificación del importe como pasivo se fundamenta en el derecho incondicional de la entidad a rechazar el rescate, y no en las restricciones condicionales que impiden realizarlo exclusivamente cuando los requisitos de liquidez u otros requisitos no se cumplan, y únicamente durante el tiempo en que esta circunstancia persista. Se aplica en este caso lo previsto en los párrafos 19 y GA25 de la NIC 32.

Ejemplo 6

Datos

A16 Los estatutos de la entidad prohíben el rescate de las aportaciones de los socios, salvo que el importe utilizado proceda de la emisión de aportaciones adicionales a socios, ya sean nuevos o antiguos, durante los tres años anteriores. Las cantidades recibidas por la emisión de aportaciones de los socios deben aplicarse a pagar el rescate de las aportaciones que lo hayan solicitado. A lo largo de los tres años anteriores, se han recibido 12.000 u.m. por emisión de aportaciones de los socios, y no se ha realizado ningún rescate.

Clasificación

A17 La entidad clasificará 12.000 u.m. de las aportaciones de los socios como pasivo financiero. De acuerdo con lo señalado en el ejemplo 4, las aportaciones de los socios sometidas a una prohibición incondicional de rescatar no serán pasivo financiero. Esta prohibición incondicional se referirá a una cantidad igual al importe recibido de las aportaciones emitidas antes de los tres años precedentes y, en consecuencia, esa cantidad se clasificará como patrimonio neto. No obstante, un importe equivalente a lo recibido por aportaciones durante los tres últimos años no está sujeto a la prohibición de rescate. De acuerdo con ello, los importes recibidos por la emisión de aportaciones en los tres años precedentes darán lugar a un pasivo financiero, mientras puedan ser destinados al rescate de aportaciones de los socios. Fruto de esto, la entidad tendrá un pasivo financiero igual al importe recibido por las aportaciones emitidas, durante los tres años anteriores, netas de los rescates realizados durante ese mismo periodo.

Ejemplo 7

Datos

A18 La entidad es una cooperativa de crédito. Las leyes locales que regulan la actividad de las cooperativas de crédito establecen que, como mínimo, el 50 por ciento de los ‘pasivos en circulación’ (un término definido en la normativa que incluye las cuentas de aportaciones de socios) totales de la entidad, tienen que estar integrados por capital desembolsado por los socios. El efecto de esta normativa es que, en el caso de que la totalidad de los pasivos en circulación de la cooperativa fueran aportaciones de los socios, sería posible rescatar todas las aportaciones. A 31 de diciembre de 20X1, la entidad tiene unos pasivos emitidos totales de 200.000 u.m., de los cuales, 125.000 u.m. representan aportaciones de socios. Las condiciones de las mismas permiten a los tenedores solicitar en cualquier momento su rescate, sin que en los estatutos de la entidad se hayan establecido limitaciones para hacerlo.

Clasificación

A19 En este ejemplo, las aportaciones de los socios se clasificarán como pasivos financieros. La prohibición de rescate es similar a las restricciones descritas en los párrafos 19 y GA25 de la NIC 32. La restricción es una limitación condicional sobre la capacidad de la entidad para cancelar el importe a pagar por el pasivo financiero, es decir, impide el pago del pasivo sólo si se cumplen determinadas condiciones. Así, la entidad podría ser requerida para rescatar el importe total de las aportaciones de sus socios (125.000 u.m.) siempre que se hubiesen cancelado todos los demás pasivos (75.000 u.m.). En consecuencia, la prohibición de rescate no impide a la entidad incurrir en un pasivo financiero por el rescate de más de un número establecido de aportaciones de socios o de capital desembolsado. Permite a la entidad, únicamente, diferir el rescate hasta que se cumpla una condición, esto es, el reembolso de todos los demás pasivos. Las aportaciones de los socios en este ejemplo no están sujetas a una prohibición incondicional de rescatar, y por tanto se clasificarán como pasivo financiero.

Interpretación CINIIF 5
Derechos por la participación en fondos para el desmantelamiento, la restauración y la rehabilitación medioambiental

Referencias

- NIC 8 *Políticas contables, cambios en las estimaciones contables y errores*
- NIC 28 *Inversiones en asociadas y en negocios conjuntos*
- NIC 37 *Provisiones, pasivos contingentes y activos contingentes*
- NIIF 10 *Estados financieros consolidados*
- NIIF 11 *Acuerdos conjuntos*
- NIIF 9 *Instrumentos financieros*

Antecedentes

1 La finalidad de la constitución de fondos para el desmantelamiento, la restauración y la rehabilitación medioambiental, que en lo sucesivo se denominarán “fondos por desmantelamiento” o “fondos”, consiste en segregar activos para financiar algunos o todos los costes de desmantelamiento de una fábrica (por ejemplo una planta nuclear) o de algún equipo (como un automóvil), o los derivados de un compromiso de rehabilitación medioambiental (como la depuración de aguas o la restauración del terreno de una mina), actividades que se denominarán genéricamente de “desmantelamiento”.

2 Las aportaciones a estos fondos pueden ser voluntarias o establecidas por normas. Los fondos pueden tener una de las siguientes estructuras:

(a) Fondos establecidos por un único contribuyente, para cubrir sus propias obligaciones por desmantelamiento, ya sea para un emplazamiento particular, o para varios emplazamientos dispersos geográficamente.

(b) Fondos establecidos por múltiples contribuyentes, con el fin de constituir fondos para cubrir sus obligaciones por desmantelamiento, individuales o conjuntas, donde los contribuyentes tienen derecho al reembolso de gastos de desmantelamiento hasta el límite de sus contribuciones más los rendimientos de las mismas, menos su participación en los costes de administración del fondo. Los contribuyentes pueden tener la obligación de efectuar aportaciones adicionales, por ejemplo, en el caso de la quiebra de algún otro contribuyente.

(c) Fondos establecidos por múltiples contribuyentes con el fin de constituir fondos para sus obligaciones de desmantelamiento, individuales o conjuntas, donde el nivel de aportación requerido al contribuyente está basado en su nivel de actividad corriente, y la prestación obtenida por el contribuyente está basada en su actividad pasada. En tales casos, podría existir un desajuste entre el importe de la aportación efectuada por el contribuyente (basado en su actividad corriente) y el valor realizable del fondo (basado en la actividad pasada).

3 Fondos como los descritos tienen generalmente las siguientes características:

(a) El fondo es administrado separadamente por gestores independientes.

(b) Las entidades (contribuyentes) efectúan aportaciones al fondo, que se invierten en un conjunto de activos, que pueden comprender tanto instrumentos de deuda como de patrimonio, que están disponibles para ayudar a pagar los costes de desmantelamiento de los contribuyentes. Los gestores determinan cómo se invierten las aportaciones, dentro de las restricciones establecidas por los estatutos que regulen el fondo, así como las contenidas en cualquier legislación o normativas aplicables.

(c) Los contribuyentes conservan la obligación de pagar los costes de desmantelamiento, pero pueden obtener del fondo reembolsos por el menor valor de: los costes de desmantelamiento en los que hayan incurrido y su participación en los activos del fondo.

(d) Los contribuyentes pueden tener el acceso restringido, o no tener acceso, a los superávit de activos del fondo sobre los que hayan resultado aptos para que califiquen como costes de desmantelamiento.

Alcance

4 Esta Interpretación se aplica a la contabilización, en los estados financieros del contribuyente, de las participaciones surgidas de la constitución de fondos de desmantelamiento que contengan las dos características siguientes:

(a) los activos son administrados de forma separada (ya sea por estar mantenidos en una entidad diferente o como activos segregados dentro de otra entidad); y

(b) está restringido el derecho del contribuyente a acceder a los activos.

5 Una participación residual en un fondo más allá del simple derecho al citado reembolso, tal como un derecho contractual al reparto del remanente una vez que todo el desmantelamiento se haya completado o sobre la liquidación del fondo, podría ser un instrumento de patrimonio comprendido dentro del alcance de la NIIF 9 y, por tanto, fuera del alcance de esta interpretación.

Cuestiones

6 Las cuestiones tratadas en esta Interpretación son:

(a) ¿cómo contabilizaría un contribuyente su participación en un fondo?

(b) cuando un contribuyente tiene la obligación de efectuar aportaciones adicionales, por ejemplo, en el caso de quiebra de otro contribuyente, ¿cómo se contabilizaría esa obligación?

Acuerdo

Contabilización de la participación en un fondo

7 El contribuyente reconocerá su obligación a pagar los costes de desmantelamiento como un pasivo y reconocerá su participación en el fondo de forma separada, a menos que el contribuyente no fuera responsable de pagar los costes de desmantelamiento incluso en el caso de que el fondo no hiciese frente a los pagos.

8 El contribuyente determinará si tiene el control o el control conjunto del fondo, o si ejerce una influencia significativa sobre este en referencia a la NIIF 10, la NIIF 11 y la NIC 28. En caso afirmativo, el contribuyente contabilizará su participación en el fondo de acuerdo con estas normas.

9 Si el contribuyente no tiene control o control conjunto, o influencia significativa, sobre el fondo, reconocerá el derecho a recibir los pagos del fondo como un reembolso, tal como dispone la NIC 37. Este reembolso se medirá por el menor de:

(a) el importe de la obligación de desmantelamiento reconocida; y

(b) la participación del contribuyente en el valor razonable de los activos netos del fondo que le sean atribuibles.

Los cambios del importe en libros del derecho a recibir reembolsos, distintos de las aportaciones y los pagos al fondo, se reconocerán en el resultado del ejercicio en el que tengan lugar dichos cambios.

Contabilización de las obligaciones de efectuar aportaciones adicionales

10 Cuando el contribuyente tenga la obligación de efectuar potenciales aportaciones adicionales, por ejemplo, en el caso de quiebra de algún otro contribuyente o si se redujese el valor de las inversiones del fondo, hasta el punto de ser insuficientes para cumplir con sus compromisos de reembolso, esta obligación será un pasivo contingente dentro del alcance de la NIC 37. El contribuyente reconocerá un pasivo sólo si fuera probable que tuviera que efectuar aportaciones adicionales.

Información a revelar

11 El contribuyente revelará la naturaleza de su participación en el fondo así como toda restricción al acceso a los activos del fondo.

12 Cuando el contribuyente tenga la obligación de efectuar aportaciones potenciales adicionales, que no estén reconocidas como pasivos (véase párrafo 10), deberá revelar la información requerida por el párrafo 86 de la NIC 37.

13 Cuando el contribuyente contabilice su participación en el fondo de acuerdo con el párrafo 9, deberá revelar las informaciones requeridas por el apartado (c) del párrafo 85 de la NIC 37.

Fecha de vigencia

14 La entidad aplicará esta Interpretación en los ejercicios anuales que comiencen a partir del 1 de enero de 2006. Se aconseja la aplicación anticipada. Si alguna entidad aplicase esta Interpretación para un periodo que comenzase antes del 1 de enero de 2006, revelará ese hecho.

14A [Eliminado]

14B La NIIF 10 y la NIIF 11, publicadas en mayo de 2011, modificaron los párrafos 8 y 9. Una entidad aplicará esas modificaciones cuando aplique la NIIF 10 y la NIIF11.

14C [Eliminado]

14D La NIIF 9 emitida en julio de 2014 modificó el párrafo 5 y eliminó los párrafos 14A y 14C. Las entidades aplicarán esas modificaciones cuando apliquen la NIIF 9.

Transición

15 Los cambios en las políticas contables serán contabilizados de acuerdo con los requerimientos de la NIC 8.

Interpretación CINIIF 6
Obligaciones surgidas de la participación en mercados específicos – Residuos de aparatos eléctricos y electrónicos

Referencias

- NIC 8 *Políticas contables, cambios en las estimaciones contables y errores*
- NIC 37 *Provisiones, pasivos contingentes y activos contingentes*

Antecedentes

1 El párrafo 17 de la NIC 37 dispone que el suceso que da origen a una obligación es un suceso pasado del que se deriva una obligación sobre la que la entidad no tiene otra alternativa más realista que atender a su pago.

2 El párrafo 19 de la NIC 37 establece que se reconocerán como provisiones sólo 'aquellas obligaciones surgidas a raíz de sucesos pasados, cuya existencia sea independiente de las acciones futuras de la empresa'.

3 La Directiva de la Unión Europea sobre residuos de aparatos eléctricos y electrónicos (RAEE), que regula la recogida, el tratamiento, la recuperación y la eliminación respetuosa con el medio ambiente de los RAEE, ha planteado el problema de cuándo debería reconocerse la obligación por el desmantelamiento de RAEE. La Directiva distingue entre residuos 'nuevos' y residuos 'históricos', y entre residuos procedentes de hogares particulares y residuos no procedentes de hogares particulares. Los nuevos residuos se refieren a productos vendidos después del 13 de agosto de 2005. Se considera que todo aparato doméstico vendido antes de dicha fecha dará lugar a residuos históricos, a efectos de la Directiva.

4 La Directiva precisa que los costes de gestión de los residuos de aparatos domésticos históricos deben ser financiados por los productores de ese tipo de aparatos puestos en el mercado durante un periodo, que deberá especificarse en la legislación aplicable de cada Estado miembro (el periodo de valoración). De conformidad con la Directiva, cada Estado miembro establecerá un mecanismo en virtud del cual los productores deberán contribuir a los costes de manera proporcional, 'por ejemplo, de acuerdo con la cuota de mercado que corresponda a cada uno de ellos por el tipo de aparatos'.

5 Varios términos empleados en esta Interpretación, como 'cuota de mercado' y 'periodo de valoración', pueden definirse de maneras muy diferentes en la legislación aplicable en cada Estado miembro. Por ejemplo, el periodo de valoración puede ser un año o sólo un mes. Del mismo modo, la evaluación de la cuota de mercado y las fórmulas para calcular la obligación pueden diferir en las diversas legislaciones nacionales. No obstante, todos estos ejemplos afectan únicamente a la valoración de la obligación, cuestión que es ajena al alcance de esta Interpretación.

Alcance

6 La presente Interpretación ofrece una guía para el reconocimiento, en los estados financieros de los productores, de las obligaciones derivadas de la gestión de residuos procedentes de productos desechados conforme a la Directiva de la UE sobre RAEE por lo que se refiere a las ventas de aparatos domésticos históricos.

7 La Interpretación no se refiere a los nuevos residuos ni a los residuos históricos no procedentes de hogares particulares. La obligación de la gestión de estos residuos está debidamente cubierta en la NIC 37. Sin embargo, si en la legislación nacional los nuevos residuos procedentes de hogares particulares se tratasen de manera similar a los residuos históricos procedentes de hogares particulares, los principios de la Interpretación se aplicarán por referencia a la jerarquía establecida en los párrafos 10 a 12 de la NIC 8. La jerarquía de la NIC 8 es también pertinente para otras regulaciones que imponen obligaciones de una manera similar al modelo de atribución de costes previsto en la Directiva de la UE.

Problema

8 Se pidió al CINIIF que determinara, en el contexto del desmantelamiento de RAEE, cuál es el suceso que da origen a la obligación, de conformidad con el apartado (a) del párrafo 14 de la NIC 37, para el reconocimiento de una provisión por costes de gestión de residuos:

- ¿la fabricación o la venta de aparatos domésticos históricos?
- ¿la participación en el mercado durante el periodo de valoración?
- ¿el hecho de incurrir en costes al realizar las actividades de gestión de residuos?

Acuerdo

9 La participación en el mercado durante el periodo de valoración es el suceso que da origen a la obligación, de conformidad con el apartado (a) del párrafo 14 de la NIC 37. Por consiguiente, la obligación por los costes de gestión de residuos procedentes de aparatos domésticos históricos no nace cuando los productos se fabrican o se venden. Puesto que la obligación respecto a los aparatos domésticos históricos no está vinculada a la producción o venta de los artículos que deben eliminarse, sino a la participación en el mercado durante el periodo de valoración, no existe obligación alguna a menos y hasta que exista una cuota de mercado durante el periodo de valoración. El momento de aparición del suceso que da origen a la obligación puede ser también independiente del ejercicio concreto en que se emprendan las actividades para proceder a la gestión de residuos y se incurra en los costes correspondientes.

Fecha de vigencia

10 La entidad aplicará esta Interpretación en los ejercicios anuales que comiencen a partir del 1 de diciembre de 2005. Se aconseja la aplicación anticipada. Si la entidad aplicase la Interpretación en un ejercicio que comenzase con anterioridad al 1 de diciembre de 2005, revelará este hecho.

Transición

11 Los cambios en las políticas contables se contabilizarán de acuerdo con los requerimientos de la NIC 8.

Interpretación CINIIF 7
Aplicación del procedimiento de la reexpresión según la NIC 29 Información financiera en economías hiperinflacionarias

Referencias

- NIC 12 *Impuesto sobre las ganancias*
- NIC 29 *Información financiera en economías hiperinflacionarias*

Antecedentes

1 Esta Interpretación contiene directrices acerca de la aplicación de los requisitos de la NIC 29 en un ejercicio en el que una entidad identifique* la existencia de hiperinflación en la economía de su moneda funcional, cuando dicha economía no hubiese sido hiperinflacionaria en un ejercicio anterior, y por lo tanto, la entidad haya de reexpresar sus estados financieros de acuerdo con la NIC 29.

Cuestiones

2 Las cuestiones tratadas en esta Interpretación son:

(a) ¿cómo se interpreta el requisito que figura en el párrafo 8 de la NIC 29 "... establecida en términos de la unidad de medida corriente en la fecha del balance" cuando la entidad aplique esta Norma?

(b) ¿cómo debería una entidad contabilizar las partidas iniciales por impuestos diferidos en sus estados financieros reexpresados?

Acuerdo

3 En el ejercicio en el que una entidad identifique la existencia de hiperinflación en la economía de su moneda funcional, cuando dicha economía no hubiese sido hiperinflacionaria en el ejercicio anterior, la entidad aplicará los requerimientos de la NIC 29 como si la economía hubiese sido siempre hiperinflacionaria. Por lo tanto, en relación con las partidas no monetarias valoradas al coste histórico, el balance de apertura de la entidad al principio del ejercicio más antiguo presentado en los estados financieros se reexpresará de forma que refleje el efecto de la inflación desde la fecha en que los activos fueron adquiridos y se incurrió en los pasivos o éstos fueron asumidos, hasta la fecha del balance del ejercicio sobre el que se informa. Para las partidas no monetarias registradas en el balance de apertura por sus importes corrientes en fechas que sean distintas de la de adquisición o asunción, la reexpresión reflejará el efecto de la inflación desde las fechas en que esos importes en libros fueron determinados, hasta el final del ejercicio sobre el que se informa.

* La identificación de la hiperinflación se basará en el juicio de la entidad acerca del cumplimiento de los criterios del párrafo 3 de la NIC 29.

4 En el final del ejercicio sobre el que se informa, las partidas por impuestos diferidos se reconocerán y valorarán de acuerdo con la NIC 12. No obstante, los importes por impuestos diferidos que figuren en el balance de apertura del ejercicio sobre el que se informa, se determinarán de la siguiente manera:

(a) la entidad volverá a valorar las partidas por impuestos diferidos según la NIC 12 después de que haya reexpresado los importes nominales en libros de sus partidas no monetarias en la fecha del balance de apertura del ejercicio sobre el que se informa, aplicando la unidad de medida en esa fecha.

(b) las partidas por impuestos diferidos valoradas de nuevo de conformidad con la letra (a) anterior, se reexpresarán por la variación en la unidad de medida, desde la fecha del balance de apertura del ejercicio sobre el que se informa, hasta el final del ejercicio sobre el que se informa.

La entidad aplicará el procedimiento que figura en las letras (a) y (b) anteriores en la reexpresión de las partidas por impuestos diferidos en el balance de apertura de cualquier ejercicio comparativo presentado en los estados financieros reexpresados para el ejercicio sobre el que se informa, al que le sea de aplicación la NIC 29.

5 Después de que una entidad haya reexpresado sus estados financieros, todos las cifras comparativas que figuren en esos estados para ejercicios posteriores, incluyendo las partidas por impuestos diferidos, se reexpresarán aplicando la variación en la unidad de medida para esos ejercicios posteriores, únicamente a los estados financieros reexpresados en el ejercicio anterior.

Fecha de vigencia

6 La entidad aplicará esta Interpretación en los ejercicios anuales que comiencen a partir del 1 de marzo de 2006. Se aconseja la aplicación anticipada. Si una entidad aplicase esta Interpretación para un ejercicio que comenzase antes del 1 de marzo de 2006, revelará ese hecho.

Interpretación CINIIF 8
Ámbito de aplicación de la NIIF 2

Referencias

- NIC 8 *Políticas contables, cambios en las estimaciones contables y errores*
- NIIF 2 *Pagos basados en acciones*

Antecedentes

1 La NIIF 2 se aplica a las transacciones con pagos basados en acciones en las que la entidad adquiera o reciba bienes o servicios. Entre estos "bienes" se incluyen las existencias, los consumibles, el inmovilizado material, los activos intangibles y otros activos no financieros (párrafo 5 de la NIIF 2). De acuerdo con lo anterior, y excepto para las transacciones particulares excluidas de su ámbito de aplicación, la NIIF 2 se aplicará a todas las transacciones en las que la entidad reciba activos no financieros o servicios a cambio de la emisión de instrumentos de patrimonio de la misma. La NIIF 2 también se aplicará a las transacciones en las que la entidad incurra en pasivos, por los bienes o servicios recibidos, cuyo importe se base en el precio (o en el valor) de las acciones de la entidad o de otros instrumentos de patrimonio de la misma.

2 No obstante, en algunos casos, puede ser difícil demostrar que los bienes o servicios se han recibido (o serán recibidos). Por ejemplo, una entidad podría donar acciones a una organización no lucrativa sin contraprestación. Generalmente, no será posible identificar los bienes o servicios específicos recibidos a cambio en este tipo de transacciones. Pudieran darse situaciones similares en transacciones con terceros.

3 La NIIF 2 requiere que las transacciones en las que los pagos basados en acciones se realicen a empleados, se valoren por referencia al valor razonable del pago basado en acciones en la fecha de concesión (párrafo 11 de la NIIF 2)*. Por lo tanto, no es necesario que la entidad determine directamente el valor razonable de los servicios recibidos por parte de los empleados.

4 Para las transacciones en las que los pagos basados en acciones se realicen a terceros distintos de los empleados, la NIIF 2 especifica que existe una presunción *iuris tantum* (que admite prueba en contrario) de que el valor razonable de los bienes o servicios recibidos puede estimarse con fiabilidad. En ese caso, la NIIF 2 requiere que la transacción se valore por el valor razonable de los bienes o servicios en el momento en el que la entidad obtenga dichos bienes o se presten dichos servicios (párrafo 13 de la NIIF 2). Ello implica la presunción de que la entidad es capaz de identificar los bienes o servicios recibidos de terceros distintos de los empleados, lo que da lugar a la pregunta de si esta NIIF se aplicará cuando la entidad no pueda identificar los bienes o servicios. Surge además otra cuestión: Si la entidad hubiese realizado un pago basado en acciones y la contraprestación identificable recibida (si existiese) fuese inferior al valor razonable del pago basado en acciones, ¿indicaría esta situación que se han recibido bienes o servicios aunque no se hayan podido identificar de forma específica y, por lo tanto, se aplicaría la NIIF 2?

5 Es necesario aclarar que la expresión "el valor razonable de los pagos basados en acciones" se refiere al valor razonable del pago basado en acciones de que se trate. Por ejemplo, una entidad puede ser requerida por la legislación nacional para que emita parte de sus acciones a ciudadanos de un país determinado, y que solamente pueden transferirse a ciudadanos de ese país concreto. Esta restricción en la transferencia puede afectar al valor razonable de las acciones a que se refiere, y por lo tanto esas acciones pueden tener un valor razonable inferior al valor razonable de otras acciones idénticas que no llevan aparejadas tales restricciones. En esta situación, si la cuestión del párrafo 4 surgiera en el contexto de las acciones con restricciones la expresión, "el valor razonable de los pagos basados en acciones" se referiría al valor razonable de las acciones con restricciones, no al valor razonable de otras acciones sin restricciones.

* De acuerdo con la NIIF 2, la referencia a los empleados incluye aquellos otros que prestan servicios similares.

Alcance

6 La NIIF 2 se aplica a las transacciones en las que una entidad o los accionistas de una entidad hayan concedido instrumentos de patrimonio** o incurrido en pasivos por transferir efectivo u otros activos por importes que se basen en el precio (o en el valor) de las acciones de la entidad o de otros instrumentos de patrimonio de la misma. Esta Interpretación se aplicará a tales transacciones cuando la contraprestación identificable recibida (o que se vaya a recibir) por la entidad, incluyendo el efectivo y el valor razonable de otra contraprestación distinta del efectivo recibida (si existiese), fuese inferior al valor razonable de los instrumentos de patrimonio concedidos o del pasivo incurrido. No obstante, esta Interpretación no se aplicará a las transacciones excluidas del ámbito de aplicación de la NIIF 2, de acuerdo con los párrafos 3 a 6 de dicha NIIF.

Problema

7 El problema que se trata en esta Interpretación es si la NIIF 2 es aplicable a las transacciones en las que la entidad no pueda identificar de forma específica algunos o todos los bienes o servicios recibidos.

Acuerdo

8 La NIIF 2 se aplicará a las transacciones en las que se reciban bienes o servicios, tales como transacciones en las que la entidad reciba bienes o servicios a cambio de instrumentos de patrimonio de la misma. Esto incluye a las transacciones en las que la entidad no pueda identificar de forma específica algunos o ninguno de los bienes o servicios recibidos.

9 Cuando no se puedan identificar específicamente los bienes o servicios, otras circunstancias podrían indicar que éstos se han recibido (o se recibirán), en cuyo caso se aplicará la NIIF 2. En particular, si la contraprestación identificable recibida (si existiese) fuese inferior al valor razonable de los instrumentos de patrimonio concedidos o del pasivo incurrido, esta circunstancia indicará normalmente que se ha recibido (o se recibirá) otra contraprestación (es decir, bienes o servicios no identificados).

10 La entidad valorará los bienes o servicios identificados y recibidos de acuerdo con lo establecido en la NIIF 2.

11 La entidad valorará los bienes o servicios no identificados recibidos (o que se vayan a recibir) como la diferencia entre el valor razonable de los pagos basados en acciones y el valor razonable de cualquier bien o servicio identificable recibido (o que se vaya a recibir).

12 La entidad valorará en la fecha de concesión los bienes o servicios no identificados recibidos. No obstante, para las transacciones liquidadas en efectivo, el pasivo se recalculará en cada fecha en que se presente información, hasta que se cancele el mismo.

Fecha de vigencia

13 La entidad aplicará esta Interpretación en los ejercicios anuales que comiencen a partir del 1 de mayo de 2006. Se recomienda la aplicación anticipada. Si la entidad aplicase esta Interpretación en un ejercicio que comenzase con anterioridad al 1 de mayo de 2006, revelará este hecho.

Transición

14 Las entidades aplicarán esta Interpretación de forma retroactiva de acuerdo con lo dispuesto en la NIC 8 y supeditado a las disposiciones transitorias de la NIIF 2.

** Se incluyen los instrumentos de patrimonio de la entidad, de la dominante o de otras entidades que se incluyan en el mismo grupo de dicha entidad.

Interpretación CINIIF 10
Información financiera intermedia y deterioro del valor

Referencias

- NIC 34 *Información financiera intermedia*
- NIC 36 *Deterioro del valor de los activos*
- NIIF 9 *Instrumentos financieros*

Antecedentes

1 Una entidad comprobará el deterioro del valor del fondo de comercio al final de cada ejercicio sobre el que se informa y, si fuera preciso, reconocerá una pérdida por deterioro del valor en esa fecha, de conformidad con la NIC 36. Sin embargo, al final de un ejercicio posterior sobre el que se informe, las condiciones pueden haber cambiado de tal manera que la pérdida por deterioro del valor se hubiera reducido o evitado en caso de que dicha comprobación se hubiese realizado únicamente en esa fecha. Esta interpretación proporciona orientación acerca de si tales pérdidas por deterioro del valor deberían revertirse.

2 Esta interpretación aborda la interacción entre los requisitos de la NIC 34 y el reconocimiento de las pérdidas por deterioro del valor del fondo de comercio conforme a la NIC 36, así como el efecto de dicha interacción en los estados financieros intermedios y anuales posteriores.

Cuestión

3 El párrafo 28 de la NIC 34 determina que una entidad habrá de aplicar en sus estados financieros intermedios las mismas políticas contables que en sus estados financieros anuales. También dispone que "la frecuencia con que la entidad presente información (anual, semestral o trimestralmente) no debe afectar a la valoración de las cifras contables anuales. Para conseguir tal objetivo, las valoraciones realizadas de cara a la información intermedia deben abarcar todo el intervalo transcurrido desde el principio del periodo contable anual hasta la fecha final del periodo contable intermedio".

4 El párrafo 124 de la NIC 36 establece que "una pérdida por deterioro del valor reconocida en el fondo de comercio no revertirá en los ejercicios posteriores".

5 [Eliminado]

6 [Eliminado]

7 Esta interpretación trata de la siguiente cuestión:

> ¿Debería una entidad revertir las pérdidas por deterioro del valor del fondo de comercio reconocidas en un período intermedio si, en caso de que la comprobación del deterioro del valor solo se hubiese realizado al final de un ejercicio posterior sobre el que se informe, no se hubiese reconocido ninguna pérdida o esta hubiese sido por una cantidad inferior?

Acuerdo

8 La entidad no podrá revertir la pérdida por deterioro del valor del fondo de comercio que se haya reconocido en un período intermedio anterior.

9 La entidad no podrá extender este acuerdo, por analogía, a otros ámbitos de posible conflicto entre la NIC 34 y otras normas.

Fecha de vigencia y transición

10 Las entidades aplicarán esta Interpretación en los ejercicios anuales que comiencen a partir del 1 de noviembre de 2006. Se aconseja la aplicación anticipada. Si alguna entidad aplicase esta Interpretación en un ejercicio que

comenzase con anterioridad al 1 de noviembre de 2006, revelará este hecho. Las entidades aplicarán esta Interpretación al fondo de comercio de forma prospectiva a partir de la fecha en que hayan aplicado por primera vez la NIC 36; y a las inversiones en instrumentos de patrimonio o en activos financieros contabilizados al coste, de forma prospectiva a partir de la fecha en que hayan aplicado por primera vez los criterios de valoración de la NIC 39.

11 a 13 [Eliminado]

14 La NIIF 9 emitida en julio de 2014 modificó los párrafos 1, 2, 7 y 8 y eliminó los párrafos 5, 6 y 11 a 13. Las entidades aplicarán esas modificaciones cuando apliquen la NIIF 9.

Interpretación CINIIF 11
NIIF 2 — Transacciones con acciones propias y del grupo

Referencias

- NIC 8 *Políticas contables, cambios en las estimaciones contables y errores*
- NIC 32 *Instrumentos financieros: Presentación*
- NIIF 2 *Pagos basados en acciones*

Cuestiones

1 Esta Interpretación aborda dos cuestiones. La primera es determinar si conforme a los requerimientos de la NIIF 2 las siguientes transacciones deberían contabilizarse como liquidadas mediante instrumentos de patrimonio o liquidadas en efectivo:

(a) una entidad concede a sus empleados derechos sobre sus instrumentos de patrimonio (por ejemplo opciones sobre acciones), y adquiere, por elección propia o por obligación, instrumentos de patrimonio (es decir, acciones propias) de un tercero, con el fin de cumplir sus compromisos con sus empleados; y

(b) se concede a los empleados de una entidad derechos sobre sus instrumentos de patrimonio (por ejemplo opciones sobre acciones), ya sea por la propia entidad o por sus accionistas, siendo éstos los que aportan los instrumentos de patrimonio necesarios.

2 La segunda cuestión trata sobre los acuerdos de pagos basados en acciones que afecten a dos o más entidades dentro de un mismo grupo. Por ejemplo, se concede a los empleados de una dependiente derechos sobre los instrumentos de patrimonio de su dominante en contraprestación por los servicios prestados a la dependiente. La NIIF 2, en su párrafo 3, establece que:

> A los efectos de esta NIIF, las transferencias de los instrumentos de patrimonio de una entidad realizadas por sus accionistas a terceros que hayan suministrado bienes o prestado servicios a la entidad (incluyendo sus empleados) son transacciones con pagos basados en acciones, a menos que la transferencia tenga claramente un propósito distinto del pago de los bienes o servicios suministrados a la entidad. *Esto también se aplicará a transferencias con instrumentos de patrimonio de la dominante de la entidad, o con instrumentos de patrimonio de otra entidad perteneciente al mismo grupo, realizadas con sujetos que hayan suministrado bienes o servicios a la entidad.* [Cursiva añadida].

No obstante, la NIIF 2 no contiene directrices sobre cómo contabilizar esas transacciones en los estados financieros individuales o separados de cada entidad del grupo.

3 De acuerdo con lo anterior, esta segunda cuestión afecta a los siguientes acuerdos de pagos basados en acciones:

(a) una entidad dominante concede derechos sobre sus instrumentos de patrimonio directamente a los empleados de su dependiente: la dominante (no la dependiente) tiene la obligación de suministrar los instrumentos de patrimonio necesarios a los empleados de la dependiente; y

(b) una entidad dependiente concede a sus empleados derechos sobre instrumentos de patrimonio de su dominante: la dependiente tiene la obligación de suministrar los instrumentos de patrimonio necesarios a sus empleados.

4 Esta Interpretación trata cómo han de contabilizarse los acuerdos de pagos basados en acciones mencionados en el párrafo 3 anterior en los estados financieros de la entidad dependiente que recibe los servicios de los empleados.

5 Podría existir un acuerdo entre la entidad dominante y su dependiente, para que esta última pague a la dominante por el suministro de los instrumentos de patrimonio a los empleados. Esta Interpretación no trata la contabilización de este acuerdo de pago intragrupo.

6 Aunque esta Interpretación trata de forma específica las transacciones con empleados, también será de aplicación a transacciones con pagos basados en acciones similares, realizadas con proveedores de bienes o servicios distintos de los empleados.

Acuerdo

Acuerdos de pagos basados en acciones que afecten a los instrumentos de patrimonio propio de una entidad (párrafo 1)

7 Las transacciones con pagos basados en acciones en las que una entidad recibe servicios a cambio de sus instrumentos de patrimonio propio se contabilizarán como transacciones liquidadas mediante instrumentos de patrimonio. Esto es válido independientemente de que la entidad elija o esté obligada a comprar los instrumentos de patrimonio a un tercero con el fin de cumplir sus compromisos con sus empleados adquiridos en virtud del acuerdo de pago basado en acciones. También será de aplicación con independencia de que:

(a) los derechos del empleado sobre los instrumentos de patrimonio de la entidad hayan sido concedidos por la propia entidad o por uno o varios de sus accionistas; o

(b) el acuerdo de pago basado en acciones haya sido liquidado por la propia entidad o por uno o varios de sus accionistas.

Acuerdos de pago basado en acciones que afecten a instrumentos de patrimonio de la entidad dominante

Una entidad dominante concede derechos sobre sus instrumentos de patrimonio a los empleados de su dependiente (párrafo 3(a))

8 Siempre que el acuerdo de pago basado en acciones se contabilice como liquidado mediante instrumentos de patrimonio en los estados financieros consolidados de la dominante, la dependiente valorará los servicios recibidos de sus empleados conforme a los requerimientos aplicables a las transacciones con pagos basados en acciones liquidadas mediante instrumentos de patrimonio, con el correspondiente incremento reconocido en el patrimonio neto como una aportación de la dominante.

9 Una dominante puede conceder derechos sobre sus instrumentos de patrimonio a los empleados de sus dependientes, sujetos a la condición de que éstos presten servicios dentro del grupo durante un determinado período de tiempo. Un empleado de una entidad dependiente puede ser trasladado a otra dependiente durante ese período específico de irrevocabilidad (o consolidación) de sus derechos sobre los instrumentos de patrimonio de la dominante, que se deriven del acuerdo original de pago basado en acciones, sin que estos derechos se vean afectados. Cada entidad dependiente valorará los servicios recibidos por referencia al valor razonable de los instrumentos de patrimonio en la fecha en que esos derechos sobre instrumentos de patrimonio fueron originalmente concedidos por la dominante, según lo dispuesto en el Apéndice A de la NIIF 2, y en proporción a la parte del período de irrevocabilidad (o consolidación) de los derechos, que el empleado haya permanecido en cada dependiente.

10 El citado empleado, después de su traslado entre las entidades del grupo, podría no cumplir las condiciones para la irrevocabilidad (o consolidación) de los derechos, distintas de las condiciones referidas al mercado, según se define en el Apéndice A de la NIIF 2, por ejemplo, si el empleado abandonase el grupo antes de completar el período de prestación de servicios establecido. En ese caso, cada dependiente ajustará el importe previamente reconocido en relación con los servicios recibidos del empleado conforme a los principios recogidos en el párrafo 19 de la NIIF 2. Por ello, no se reconocerá ningún importe acumulado por los servicios recibidos de ese empleado en los estados financieros de ninguna de las dependientes, si los derechos sobre los instrumentos de patrimonio no se consolidasen por el incumplimiento de alguna condición para la irrevocabilidad, distinta de las condiciones referidas al mercado.

Una dependiente concede a sus empleados derechos sobre los instrumentos de patrimonio de su dominante (párrafo 3(b))

11 La entidad dependiente contabilizará la transacción con sus empleados como liquidada en efectivo. Esto también se aplicará con independencia de la forma en que esa entidad obtenga los instrumentos de patrimonio necesarios para satisfacer sus compromisos frente a sus empleados.

Fecha de vigencia

12 La entidad aplicará esta Interpretación en los ejercicios anuales que comiencen a partir del 1 de marzo de 2007. Se permite su aplicación anticipada. Si alguna entidad aplicase esta Interpretación en un ejercicio que comenzase con anterioridad al 1 de marzo de 2007, revelará este hecho.

Transición

13 Las entidades aplicarán esta Interpretación de forma retroactiva de acuerdo con lo dispuesto en la NIC 8 y supeditado a las disposiciones transitorias de la NIIF 2.

Interpretación CINIIF 12
Acuerdos de Concesión de Servicios

Referencias

- *Marco Conceptual para la preparación y presentación de estados financieros*[1]
- NIIF 1 *Adopción, por primera vez, de las Normas Internacionales de Información Financiera*
- NIIF 7 *Instrumentos financieros: Información a revelar*
- NIIF 9 *Instrumentos financieros*
- NIIF 15 *Ingresos ordinarios procedentes de contratos con clientes*
- NIIF 16 *Arrendamientos*
- NIC 8 *Políticas contables, cambios en las estimaciones contables y errores*
- NIC 16 *Inmovilizado material*
- NIC 17 *Arrendamientos*
- NIC 20 *Contabilización de las subvenciones oficiales e información a revelar sobre ayudas públicas*
- NIC 23 *Costes por intereses*
- NIC 32 *Instrumentos financieros: presentación*
- NIC 36 *Deterioro del valor de los activos*
- NIC 37 *Provisiones, activos contingentes y pasivos contingentes*
- NIC 38 *Activos intangibles*
- CINIIF 4 *Determinación de si un contrato contiene un arrendamiento*
- SIC-29 *Información a revelar - Acuerdos de concesión de servicios*

Antecedentes

1 En numerosos países, la construcción, la explotación y el mantenimiento de las infraestructuras de servicios públicos —como carreteras, puentes, túneles, establecimientos penitenciarios, hospitales, aeropuertos, redes de distribución de agua, redes de suministro energético y de telecomunicaciones— ha solido estar a cargo del sector público, y su financiación se ha realizado con cargo a créditos de los presupuestos públicos.

2 En algunos países, las Administraciones han previsto la celebración de acuerdos contractuales de servicios a fin de incentivar la participación del sector privado en el desarrollo, la financiación, la explotación y el mantenimiento de esas infraestructuras. Puede tratarse de infraestructuras ya existentes, o de infraestructuras

[1] La referencia es al *Marco conceptual para la preparación y presentación de estados financieros* del IASC, adoptado por el IASB en 2001 y en vigor cuando se desarrolló la Interpretación.

cuya construcción tiene lugar durante la vigencia del acuerdo de servicios. Los acuerdos a que se refiere la presente Interpretación encomiendan, por lo general, a una entidad del sector privado (un concesionario), la construcción o la mejora (por ejemplo, mediante un incremento de capacidad) de las infraestructuras destinadas a prestar el servicio público, y la explotación y el mantenimiento de dichas infraestructuras durante un período de tiempo estipulado. El concesionario recibe una retribución por sus servicios durante la vigencia del acuerdo. Este último se rige por un contrato que fija los niveles de rendimiento, los mecanismos de ajuste de precios y los de arbitraje de conflictos. Este tipo de acuerdo se conoce a menudo como de «construcción, explotación y retrocesión», de «rehabilitación, explotación y retrocesión» o como acuerdo público-privado de concesión de servicios.

3 Una característica de los citados acuerdos de servicios es el carácter de servicio público de las obligaciones que el concesionario asume. La política de los poderes públicos consiste en garantizar que se presten al público los servicios conexos a las infraestructuras, con independencia de la identidad de quien los explote. El acuerdo de servicios obliga contractualmente al concesionario a prestar al público los servicios por cuenta del ente público. Otras características comunes son las siguientes:

(a) la parte que otorga la concesión de servicios (concedente) es un ente público, incluidos los organismos de la Administración, o una entidad del sector privado en la que se ha delegado la responsabilidad del servicio;

(b) el concesionario es responsable de parte, al menos, de la gestión de la infraestructura y servicios conexos, y no actúa meramente en calidad de agente por cuenta del concedente;

(c) el contrato establece los precios iniciales que debe aplicar el concesionario y regula la revisión de dichos precios durante la vigencia del acuerdo de servicio;

(d) el concesionario tiene la obligación de entregar la infraestructura al cesionario en unas condiciones determinadas al término de la vigencia del acuerdo, a cambio de una retribución adicional reducida o nula, con independencia de cuál de las partes la financiara inicialmente.

Alcance

4 La presente Interpretación proporciona orientaciones sobre la contabilización, por los concesionarios, de los acuerdos público-privados de concesión de servicios.

5 La Interpretación afecta a los acuerdos público-privados de concesión de servicios cuando:

(a) el concedente controla o regula a qué servicios debe el concesionario destinar la infraestructura, a quién debe prestar dichos servicios, y a qué precio; y

(b) el concedente controla —mediante propiedad, derechos de participación u otro tipo de derecho— toda participación residual significativa en la infraestructura al término de la vigencia del acuerdo.

6 La infraestructura utilizada en un acuerdo público-privado de concesión de servicios durante la totalidad de su vida útil (activos vitalicios) está comprendida en el ámbito de aplicación de la presente Interpretación si se cumplen las condiciones previstas en el párrafo 5(a). Los párrafos GA1–GA8 ofrecen orientaciones para determinar si los acuerdos público-privados de concesión de servicios entran en el ámbito de aplicación de la presente Interpretación y en qué medida.

7 La presente Interpretación es aplicable tanto a:

(a) las infraestructuras que el concesionario construye o adquiere de un tercero a los fines del acuerdo de servicios; como a

(b) las infraestructuras ya existentes a las que el concedente da acceso al concesionario a los fines del referido acuerdo.

8 La presente Interpretación no especifica la contabilización de infraestructuras que estuvieran en poder del concesionario antes de la celebración del acuerdo de servicios y que éste hubiera reconocido como inmovilizado material. Dichas infraestructuras están sujetas a los requisitos de las NIIF referentes a la baja en cuentas (establecidos en la NIC 16).

9 La presente Interpretación no especifica la contabilización por parte de los concedentes.

Cuestiones

10 La presente Interpretación establece los principios generales sobre el reconocimiento y la valoración de las obligaciones que se derivan de los acuerdos de concesión de servicios y los correspondientes derechos. Los requisitos en cuanto a la información que ha de facilitarse en relación con los acuerdos de concesión de servicios se hallan contenidos en la SIC-29 *Información a revelar — acuerdos de concesión de servicios*. Las cuestiones tratadas en la presente Interpretación son las siguientes:

(a) tratamiento de los derechos del concesionario sobre la infraestructura;

(b) reconocimiento y valoración de la contraprestación prevista en el acuerdo;

(c) servicios de construcción o de mejora;

(d) servicios de explotación;

(e) costes por intereses;

(f) tratamiento contable subsiguiente de los activos financieros y los activos intangibles; y

(g) elementos proporcionados por el concesionario al concedente.

Acuerdo

Tratamiento de los derechos del concesionario sobre la infraestructura

11 Las infraestructuras comprendidas en el ámbito de aplicación de la presente Interpretación no se reconocerán como inmovilizado material del concesionario, puesto que el acuerdo contractual de servicios no confiere al concesionario el derecho de controlar la utilización de infraestructuras de servicio público. El concesionario tiene acceso a la explotación de la infraestructura para prestar el servicio público por cuenta del concedente, de acuerdo con las condiciones estipuladas en el contrato.

Reconocimiento y valoración de la contraprestación prevista en el acuerdo

12 Con arreglo a los acuerdos contractuales comprendidos en el ámbito de aplicación de la presente Interpretación, el concesionario actúa en calidad de proveedor de servicios. Su misión consiste en construir o mejorar la infraestructura (servicios de construcción o mejora) destinada a la prestación de un servicio público y en explotar y mantener esa infraestructura (servicios de explotación) durante un período de tiempo estipulado.

13 El concesionario reconocerá y valorará los ingresos ordinarios correspondientes a los servicios que preste de acuerdo con la NIIF 15. La naturaleza de la contraprestación determina su posterior tratamiento contable. La contabilización ulterior de la contraprestación recibida como activo financiero o como activo intangible se describe en los siguientes párrafos 23 a 26.

Servicios de construcción o de mejora

14 El concesionario contabilizará los servicios de construcción o mejora de acuerdo con la NIIF 15.

Contraprestación otorgada al concesionario por el concedente

15 Cuando el concesionario preste servicios de construcción o mejora, la contraprestación recibida o por recibir por el mismo se reconocerá de acuerdo con la NIIF 15. Dicha contraprestación podrá consistir en derechos sobre:

(a) un activo financiero, o bien

(b) un activo intangible.

16 El concesionario reconocerá un activo financiero en la medida en que tenga un derecho contractual incondicional a percibir del concedente, o por orden del mismo, efectivo u otro activo financiero por los servicios de construcción; el concedente no tiene poder discrecional, o muy escaso, para eludir el pago, debido, por lo general, a que el acuerdo tiene fuerza legal. El concesionario tiene un derecho incondicional a percibir efectivo si el concedente se compromete por contrato a pagar al concesionario: a) ciertos importes estipulados o determinables, o b) la diferencia, en su caso, entre los importes percibidos de los usuarios del servicio público y ciertos importes estipulados o determinables, aun cuando el pago esté supeditado a la garantía, por parte del concesionario, de que la infraestructura satisface una serie de requisitos de calidad y eficiencia.

17 El concesionario reconocerá un activo intangible en la medida en que se le confiera un derecho (una licencia) a cobrar a los usuarios del servicio público. El derecho de cobro a los usuarios del servicio público no constituye un derecho incondicional a percibir efectivo, dado que los importes dependen de la medida en la que el público utilice el servicio.

18 Si el pago de los servicios de construcción al concesionario consiste parcialmente en un activo financiero y parcialmente en un activo intangible, los distintos componentes de esa retribución deben contabilizarse por separado. La contraprestación recibida o por recibir por ambos componentes se reconocerá inicialmente de acuerdo con la NIIF 15.

19 La naturaleza de la contraprestación otorgada al concesionario por el concedente se determinará por referencia a las cláusulas del contrato y, cuando exista, a la pertinente legislación contractual. La naturaleza de la contraprestación determina la contabilización posterior, tal como se indica en los párrafos 23 a 26. Sin embargo, ambos tipos de contraprestación se clasifican como un activo por contrato durante el período de construcción o mejora de acuerdo con la NIIF 15.

Servicios de explotación

20 El concesionario contabilizará los servicios de explotación de acuerdo con la NIIF 15.

Obligaciones contractuales de restablecer un nivel determinado de operatividad de la infraestructura

21 Puede darse el caso de que la licencia otorgada al concesionario esté supeditada al cumplimiento por este último de las siguientes obligaciones contractuales: a) mantenimiento de un nivel determinado de operatividad de la infraestructura, o b) restablecimiento de unas condiciones determinadas de la infraestructura antes de su entrega al concedente al término de la vigencia del acuerdo de servicios. Esas obligaciones contractuales de mantener o restablecer la infraestructura, salvedad hecha de los elementos de mejora (véase el párrafo 14), se reconocerán y valorarán con arreglo a lo establecido en la NIC 37, es decir, según la mejor estimación del desembolso necesario para cancelar la obligación presente en la fecha del balance.

Costes por intereses soportados por el concedente

22 De acuerdo con lo establecido en la NIC 23, los costes por intereses atribuibles al acuerdo deben ser reconocidos como gastos del ejercicio en que se incurre en ellos, salvo que el concesionario tenga el derecho contractual de recibir un activo intangible (el derecho a cobrar a los usuarios del servicio público). En tal caso, los costes por intereses atribuibles al acuerdo podrán capitalizarse durante la fase del acuerdo correspondiente a la construcción, conforme al tratamiento alternativo permitido al amparo de la referida Norma.

Activo financiero

23 El activo financiero reconocido según lo expuesto en los párrafos 16 y 18 está sujeto a la aplicación de la NIC 32 y de las NIIF 7 y 9.

24 El importe adeudado por el concedente o por orden del mismo se contabiliza, con arreglo a la NIIF 9, como valorado:

(a) al coste amortizado;

(b) al valor razonable con cambios en otro resultado global; o

(c) al valor razonable con cambios en resultados.

25 Si el importe adeudado por el concedente se valora al coste amortizado o al valor razonable con cambios en otro resultado global, la NIIF 9 requiere que los intereses, calculados según el método del tipo de interés efectivo, se reconozcan en el resultado del ejercicio.

Activo intangible

26 El activo intangible reconocido según lo expuesto en los párrafos 17 y 18 está sujeto a la aplicación de la NIC 38. Los párrafos 45–47 de la NIC 38 proporcionan orientaciones sobre la valoración de los activos intangibles adquiridos a cambio de uno o varios activos no monetarios, o de una combinación de activos monetarios y no monetarios.

Elementos proporcionados por el concesionario al concedente

27 De acuerdo con lo enunciado en el párrafo 11, los elementos de infraestructura a los que el concedente da acceso al concesionario a efectos del acuerdo de servicios no se reconocen como inmovilizado material del concesionario. El concedente puede asimismo proporcionar al concesionario otros elementos que este puede conservar o a los que puede dar el uso que desee. Si esos activos forman parte de la contraprestación que el concedente debe pagar por los servicios, no serán subvenciones oficiales según estas se definen en la NIC 20. En lugar de ello, se contabilizarán como parte del precio de la transacción, tal como se define en la NIIF 15.

28 Las entidades aplicarán la presente Interpretación en los ejercicios anuales que comiencen a partir del 1 de enero de 2008. Se permite su aplicación anticipada. Si una entidad aplicase esta Interpretación en relación con un período que comience antes del 1 de enero de 2008, revelará este hecho.

Fecha de vigencia

28A [Eliminados]

A 28C

28D La NIIF 15 *Ingresos ordinarios procedentes de contratos con clientes*, emitida en mayo de 2014, modificó la sección titulada «Referencias» y los párrafos 13 a 15, 18 a 20 y 27. Las entidades aplicarán esas modificaciones cuando apliquen la NIIF 15.

28E La NIIF 9 emitida en julio de 2014 modificó los párrafos 23 a 25 y eliminó los párrafos 28A a 28C. Las entidades aplicarán esas modificaciones cuando apliquen la NIIF 9.

28F La NIIF 16, emitida en enero de 2016, modificó el párrafo GA8 y el apéndice B. Las entidades aplicarán esas modificaciones cuando apliquen la NIIF 16.

Transición

29 Sin perjuicio de lo previsto en el párrafo 30, los cambios en las políticas contables se contabilizarán de acuerdo con lo dispuesto en la NIC 8, es decir, retroactivamente.

30 Si, en relación con cualquier acuerdo de servicios concreto, el concesionario no pudiera aplicar la presente Interpretación con efecto retroactivo desde el comienzo del período más antiguo para el que se presente información, deberá:

(a) reconocer los activos financieros y los activos intangibles que existieran al comienzo del período más antiguo para el que presente información;

(b) utilizar los anteriores importes en libros de dichos activos financieros y activos intangibles (comoquiera que se hubieran clasificado anteriormente) como importes en libros a la fecha considerada; y

(c) comprobar el deterioro del valor de los activos financieros y activos intangibles reconocidos en la fecha considerada, a menos que tal comprobación no sea factible, en cuyo caso se comprobará el deterioro del valor de los importes a partir del comienzo del período corriente.

Apéndice A
Guía de Aplicación

Este apéndice es parte integrante de la Interpretación.

Alcance (párrafo 5)

GA1 De acuerdo con el párrafo 5 de la presente Interpretación, la infraestructura a la que ésta afecta será la que satisfaga las siguientes condiciones:

(a) el concedente controla o regula a qué servicios debe el concesionario destinar la infraestructura, a quién debe prestar dichos servicios, y a qué precio; y

(b) el concedente controla —mediante propiedad, derechos de participación u otro tipo de derecho— toda participación residual significativa en la infraestructura al término de la vigencia del acuerdo.

GA2 El control o la regulación a que se refiere la condición (a) pueden ejercerse en virtud de un contrato o por otro sistema (autoridad reguladora, por ejemplo), y abarcan tanto los casos en que el concedente adquiere la totalidad de las prestaciones como aquellos en que otros usuarios adquieren parcial o totalmente dichas prestaciones. A la hora de aplicar esta condición, se tomarán en consideración conjuntamente el concedente y cualesquiera otras partes vinculadas al mismo. Si el concedente es un ente público, se considerarán vinculados al mismo, a efectos de la presente Interpretación, el sector público en su conjunto y toda autoridad reguladora que actúe en interés público.

GA3 A efectos de la condición (a), no es necesario que el concedente ejerza un control absoluto sobre el precio; basta con que dicho precio esté regulado por el concedente, por la autoridad reguladora o en virtud del contrato, por ejemplo, mediante un sistema de límites máximos. No obstante, la condición se aplicará a la sustancia del acuerdo, prescindiendo de los aspectos no sustantivos, tales como límites aplicables exclusivamente en circunstancias extraordinarias. Inversamente, si, por ejemplo, un contrato otorga en principio al concesionario libertad para fijar los precios, pero toda ganancia excedentaria se restituye al concedente, se están limitando los rendimientos del concesionario, por lo que se satisface el requisito del control de precios.

GA4 A efectos de la condición (b), el control del concedente sobre toda participación residual significativa debe, a un tiempo, restringir la capacidad del concesionario de vender o pignorar la infraestructura y otorga al concedente un derecho permanente de uso durante la vigencia del acuerdo. La participación residual en la infraestructura es el valor corriente estimado de la misma si ya hubiera alcanzado la antigüedad y las demás condiciones esperadas al término de la vigencia del acuerdo.

GA5 Debe hacerse una distinción entre el control y la gestión. Si el concedente mantiene tanto el grado de control contemplado en el párrafo 5(a) como una participación residual significativa en la infraestructura, el concesionario se limitará a gestionar la infraestructura por cuenta del concedente, aun cuando, en muchos casos, pueda disponer de amplios poderes discrecionales en cuanto a la gestión.

GA6 Las condiciones (a) y (b), conjuntamente, determinan cuándo la infraestructura, incluidos cuantos elementos deban reponerse (véase párrafo 21), está controlada por el concedente durante la totalidad de su vida económica. Así, por ejemplo, si el concesionario debe reemplazar parte de un elemento de la infraestructura durante la vigencia del acuerdo (el pavimento de la calzada o el tejado de un edificio), el elemento de infraestructura se considerará como un todo. De ese modo, la condición (b) se satisface respecto de toda la infraestructura, incluida la parte repuesta, si el concedente controla cualquier participación residual significativa en la reposición final de dicha parte.

GA7 En ocasiones, la utilización de infraestructura está parcialmente regulada de acuerdo con lo indicado en el párrafo 5(a) y parcialmente no regulada. Estos acuerdos pueden, con todo, adoptar formas diversas:

(a) toda infraestructura que sea físicamente separable y pueda explotarse de manera independiente, y que se ajuste a la definición de unidad generadora de efectivo recogida en la NIC 36, se analizará por separado si se utiliza íntegramente con fines no regulados. Éste puede ser el caso, por ejemplo, del ala

privada de un hospital, cuando el concedente destine el resto del hospital al tratamiento de pacientes acogidos a la asistencia sanitaria pública.

(b) cuando las actividades no reguladas sean puramente auxiliares (como una tienda en un hospital), la comprobación del control se efectuará como si tales servicios no existieran, ya que si el concedente controla los servicios según lo previsto en el párrafo 5, la existencia de actividades auxiliares no es óbice para que controle la infraestructura.

GA8 El concesionario puede tener derecho a utilizar la infraestructura separable a que se refiere el párrafo GA7(a), o las instalaciones destinadas a la prestación de servicios auxiliares no regulados a que se refiere el párrafo GA7(b). En cualquiera de los dos casos, puede haber, en esencia, un arrendamiento del concedente al concesionario. Si tal es el caso, se contabilizará con arreglo a lo previsto en la NIIF 16.

Interpretación CINIIF 14
NIC 19—Límite de un activo por prestaciones definidas, obligación de mantener un nivel mínimo de financiación y su interacción

Referencias

- NIC 1 *Presentación de estados financieros*
- NIC 8 *Políticas contables, cambios en las estimaciones contables y errores*
- NIC 19 *Retribuciones a los empleados* (modificada en 2011)
- NIC 37 *Provisiones, activos contingentes y pasivos contingentes*

Antecedentes

1 El párrafo 64 de la NIC 19 limita la valoración de un activo por prestaciones definidas al menor valor de entre el superávit en el plan de prestaciones definidas y el límite del activo. El párrafo 8 de la NIC 19 define el límite del activo como «el valor actual de los beneficios económicos disponibles en forma de reembolsos procedentes del plan o reducciones en las aportaciones futuras al mismo». Se han planteado dudas acerca de cuándo debe considerarse que los reembolsos o reducciones en aportaciones futuras están disponibles, en particular cuando existe una obligación de mantener un nivel mínimo de financiación.

2 En muchos países existe una obligación de mantener un nivel mínimo de financiación, con el fin de mejorar la seguridad de las promesas de prestaciones post-empleo hechas a los partícipes en un plan de prestaciones a los empleados. Estos requisitos normalmente estipulan un importe o nivel mínimo de aportaciones que deben efectuarse al plan durante un periodo determinado. Por lo tanto, una obligación de mantener un nivel mínimo de financiación puede limitar la capacidad de una entidad para reducir aportaciones futuras.

3 Además, el límite de la valoración de un activo por prestaciones definidas puede ocasionar que la obligación de mantener un nivel mínimo de financiación sea onerosa. Normalmente, un requerimiento de efectuar aportaciones a un plan no afectaría a la valoración del activo o del pasivo por prestaciones definidas. Esto es así porque las aportaciones, una vez pagadas, pasarán a ser activos del plan y de esta forma el pasivo neto adicional es cero. Sin embargo, la obligación de mantener un nivel mínimo de financiación puede dar lugar a un pasivo si las aportaciones requeridas no están disponibles para la entidad una vez que hayan sido pagadas.

3A En noviembre de 2009, el Consejo de Normas Internacionales de Contabilidad (IASB) modificó la CINIIF 14 para eliminar una consecuencia no deseada derivada del tratamiento de los pagos anticipados de las aportaciones futuras en algunas circunstancias en que existe la obligación de mantener un nivel mínimo de financiación.

Alcance

4 Esta Interpretación se aplica a todas las prestaciones definidas post-empleo y a otras prestaciones definidas a los empleados a largo plazo.

5 A efectos de esta Interpretación, obligaciones de mantener un nivel mínimo de financiación son cualesquiera exigencias de financiar un plan de prestaciones definidas post-empleo u otro plan de prestaciones definidas a largo plazo.

Cuestiones

6 Las cuestiones tratadas en esta Interpretación son:

(a) cuándo debe considerarse que están disponibles los reembolsos o reducciones en las aportaciones futuras de acuerdo con la definición de límite del activo del párrafo 8 de la NIC 19.

(b) cómo puede afectar la obligación de mantener un nivel mínimo de financiación a la disponibilidad de reducciones en las aportaciones futuras.

(c) cuándo puede dar lugar a un pasivo la obligación de mantener un nivel mínimo de financiación.

Acuerdo

Disponibilidad de un reembolso o reducción en aportaciones futuras

7 Una entidad determinará la disponibilidad de un reembolso o una reducción en las aportaciones futuras de acuerdo con los términos y condiciones del plan y los requerimientos legales en la jurisdicción del plan.

8 Una prestación económica, en forma de un reembolso o una reducción en las aportaciones futuras está disponible si la entidad puede realizarla en algún momento durante la vida del plan o cuando se liquiden los pasivos del plan. En concreto, esta prestación económica podría estar disponible aún cuando no fuera realizable inmediatamente en la fecha del balance.

9 La prestación económica disponible no depende de cómo pretenda la entidad utilizar el superávit. Una entidad determinará la prestación económica máxima que está disponible a partir de los reembolsos, las reducciones en aportaciones futuras o una combinación de ambos. Una entidad no reconocerá prestaciones económicas a partir de una combinación de reembolsos y reducciones en las aportaciones futuras basadas en hipótesis que sean mutuamente excluyentes.

10 De acuerdo con la NIC 1, la entidad revelará información sobre los datos clave para la estimación de la incertidumbre en la fecha del balance siempre que lleven asociados un riesgo significativo que suponga cambios materiales en el importe en libros del activo o pasivo neto de balance. Esto puede incluir revelaciones acerca de cualquier restricción sobre la realización presente del superávit o sobre el criterio utilizado para determinar el importe de la prestación económica que vaya a surgir.

Prestación económica que va a surgir en forma de un reembolso
El derecho de reembolso

11 Para una entidad un reembolso estará disponible sólo si ésta tiene un derecho incondicional sobre el mismo:

(a) durante la vida del plan, sin suponer necesariamente que los pasivos del plan deben liquidarse para obtener el reembolso (por ejemplo, en algunas jurisdicciones, la entidad puede tener derecho a un reembolso durante la vida del plan independientemente de si los pasivos del plan se han liquidado); o

(b) en caso de liquidación gradual de los pasivos del plan a lo largo del tiempo hasta que todos los miembros hayan abandonado el plan; o

(c) en caso de liquidación total de los pasivos del plan en un solo acto (es decir como una liquidación del plan).

El derecho incondicional de reembolso puede existir cualquiera que sea el nivel de financiación del plan a la fecha del balance.

12 Si el derecho de la entidad al reembolso de un superávit depende de que ocurra o no uno o más hechos futuros inciertos, que no están totalmente bajo su control, la entidad no tendrá un derecho incondicional y no reconocerá un activo.

13 Una entidad valorará la prestación económica que vaya a surgir en forma de reembolso como el importe del superávit en la fecha del balance (que será el valor razonable de los activos del plan menos el valor actual de la obligación por prestaciones definidas) que la entidad tiene derecho a recibir en forma de reembolso, menos cualquier coste asociado. Por ejemplo, si un reembolso estuviera sujeto a un impuesto distinto del impuesto sobre las ganancias, la entidade valorará el importe del reembolso neto de impuestos.

14 Al valorar el importe de un reembolso disponible cuando el plan se liquide (párrafo 11(c)), la entidad incluirá los costes para el plan de liquidar los pasivos del plan y efectuar el reembolso. Por ejemplo, la entidad deducirá los honorarios profesionales si estos son pagados por el plan y no por la entidad, así como los costes de cualquier prima de seguros que puedan exigirse para garantizar el pasivo en la liquidación.

15 Si el importe de un reembolso se determina como el importe total o una proporción del superávit, en lugar de cómo un importe fijo, la entidad no realizará ajustes para considerar el valor del dinero en el tiempo, aunque la realización del reembolso se realice únicamente en una fecha futura.

Prestación económica disponible en forma de una reducción de la aportación

16 Si no existe una obligación de mantener un nivel mínimo de financiación para aportaciones relacionadas con servicios futuros, la prestación económica disponible en forma de una reducción en las aportaciones futuras será:

(a) [eliminado]

(b) el coste de los servicios futuros para la entidad en cada ejercicio durante la más corta entre la vida esperada del plan y la de la entidad. El coste de los servicios futuros para la entidad excluye los importes que vayan a ser asumidos por los empleados.

17 Una entidad determinará el coste de los servicios futuros utilizando hipótesis coherentes con las utilizadas para determinar la obligación por prestaciones definidas y con la situación que exista al cierre del ejercicio sobre el que se informa, como establece la NIC 19. Por lo tanto, una entidad supondrá que no habrá cambios en las prestaciones a proporcionar por un plan en el futuro hasta que el plan se modifique y así mismo supondrá que la plantilla de trabajadores permanece estable en el futuro, a menos que la entidad reduzca el número de empleados cubiertos por el plan. En este último caso, la hipótesis sobre la plantilla de trabajadores futura incluirá la citada reducción.

Efecto de la obligación de mantener un nivel mínimo de financiación sobre la prestación económica disponible en forma de una reducción en las aportaciones futuras

18 Una entidad diferenciará cualquier obligación de mantener un nivel mínimo de financiación, en una fecha determinada, entre las aportaciones que se exijan para cubrir (a) cualquier déficit por servicios pasados sobre la base de la financiación mínima y (b) los servicios futuros.

19 Las aportaciones para cubrir cualquier déficit de financiación mínima atribuible a servicios ya recibidos no afecta a las aportaciones futuras por servicios futuros. Estas pueden dar lugar a un pasivo de acuerdo con los párrafos 23 a 26.

20 Si existe una obligación de mantener un nivel mínimo de financiación para aportaciones relacionadas con servicios futuros, la prestación económica disponible en forma de una reducción en aportaciones futuras será la suma de:

(a) cualquier importe que reduzca las aportaciones futuras exigidas a efectos de mantener un nivel mínimo de financiación para servicios futuros porque la entidad haya efectuado un pago anticipado (es decir, haya pagado el importe antes de que se le haya requerido); y

(b) el coste estimado de los servicios futuros en cada ejercicio de acuerdo con los párrafos 16 y 17, menos las aportaciones estimadas a efectos de mantener un nivel mínimo de financiación que se requerirían para servicios futuros en dichos ejercicios de no haberse efectuado ningún pago anticipado según lo descrito en (a).

21 Una entidad calculará las aportaciones futuras estimadas a efectos de mantener un nivel mínimo de financiación con respecto a servicios futuros teniendo en cuenta el efecto de cualquier superávit existente, determinado sobre la base de la obligación de financiación mínima pero excluyendo el pago anticipado que se describe en el párrafo 20 (a). Una entidad utilizará hipótesis coherentes con la base de los requisitos de financiación mínima y, para cualesquiera otros factores no especificados por dicha base, hipótesis coherentes con las utilizadas para determinar la obligación por prestaciones definidas y con la situación existente al término del ejercicio sobre el que se informa, como establece la NIC 19. La estimación incluirá cualesquiera cambios esperados como resultado del pago por la entidad de las aportaciones mínimas al vencimiento. Sin embargo, la estimación no incluirá el efecto de cambios esperados en los términos y condiciones de la base de los requisitos de financiación mínima que no estén prácticamente a punto de aprobarse o acordados contractualmente al término del ejercicio sobre el que se informa.

22 Cuando una entidad determine el importe descrito en el párrafo 20 (b), si la aportación mínima futura requerida con respecto a servicios futuros excede el coste del servicio futuro de acuerdo con la NIC 19 en cualquier ejercicio dado, ese exceso reducirá el importe de la prestación económica disponible en forma de una reducción en aportaciones futuras. Sin embargo, el importe descrito en el párrafo 20 (b) nunca puede ser menor que cero.

Cuándo puede dar lugar a un pasivo la obligación de mantener un nivel mínimo de financiación

23 Si una entidad tiene una obligación de efectuar aportaciones, a efectos de mantener un nivel mínimo de financiación, para cubrir un déficit existente, con respecto a servicios ya recibidos, calculado sobre la base de la mencionada financiación mínima, dicha entidad determinará si, tras efectuar las aportaciones al plan, estas estarán disponibles en forma de reembolso o reducción en aportaciones futuras.

24 En la medida en que dichas aportaciones a pagar ya no estén disponibles después de haber efectuado los pagos al plan, la entidad reconocerá un pasivo cuando surja la obligación. El pasivo reducirá el activo neto por prestaciones definidas o incrementará el pasivo neto por prestaciones definidas, de forma que no se esperen ganancias o pérdidas como resultado de aplicar el párrafo 64 de la NIC 19 cuando se paguen las aportaciones.

25-26 [Eliminado]

Fecha de vigencia

27 La entidad aplicará esta Interpretación en los ejercicios anuales que comiencen a partir del 1 de enero de 2008. Se permite su aplicación anticipada.

27B *Pagos anticipados cuando existe la obligación de mantener un nivel mínimo de financiación* añade el párrafo 3A y modifica los párrafos 16-18 y 20-22. Una entidad aplicará esas modificaciones en los ejercicios que comiencen a partir del 1 de enero de 2011. Se permite su aplicación anticipada. Si alguna entidad aplicase las modificaciones en un ejercicio que comience con anterioridad, revelará este hecho

27C La NIC 19 (modificada en 2011) modifica los párrafos 1, 6, 17 y 24 y suprime los párrafos 25 y 26. La entidad aplicará esas modificaciones cuando aplique la NIC 19 (modificada en junio de 2011).

Transición

28 La entidad aplicará esta Interpretación desde el comienzo del primer ejercicio que se presente dentro de los primeros estados financieros a los que se aplique esta Interpretación. La entidad reconocerá cualquier ajuste inicial que surja de la aplicación de esta Interpretación en las ganancias acumuladas al comienzo de dicho ejercicio.

29 Una entidad aplicará las modificaciones de los párrafos 3A, 16-18 y 20-22 desde el principio del primer ejercicio comparativo presentado en los primeros estados financieros en los que la entidad aplica esta interpretación. Si la entidad hubiera aplicado anteriormente esta interpretación antes de aplicar las modificaciones, reconocerá el ajuste resultante de la aplicación de las mismas en las ganancias acumuladas al comienzo del primer ejercicio comparativo presentado.

Interpretación CINIIF 16
Coberturas de la inversión neta en un negocio en el extranjero

Referencias

- NIC 8 *Políticas contables, cambios en las estimaciones contables y errores*
- NIC 21 *Efectos de las variaciones en los tipos de cambio de la moneda extranjera*
- NIIF 9 *Instrumentos financieros*

Antecedentes

1 Muchas entidades que elaboran estados financieros tienen inversiones en negocios en el extranjero (definidas en el párrafo 8 de la NIC 21). Esos negocios en el extranjero pueden ser dependientes, asociadas, negocios conjuntos o sucursales. La NIC 21 requiere que una entidad determine la moneda funcional de cada uno de sus negocios en el extranjero como la moneda del entorno económico principal de ese negocio. Cuando se conviertan los resultados y la situación financiera de un negocio en el extranjero en una moneda de presentación, la entidad reconocerá las diferencias de cambio en otro resultado global, hasta la enajenación o disposición por otra vía del negocio en el extranjero.

2 La contabilidad de coberturas de un riesgo de tipo de cambio que surge de una inversión neta en un negocio en el extranjero sólo se aplicará cuando los activos netos de ese negocio en el extranjero estén incluidos en los estados financieros[*]. La partida cubierta con respecto al riesgo de tipo de cambio que surge de la inversión neta en un negocio en el extranjero puede ser un importe de activos netos igual o inferior al importe en libros de los activos netos del negocio en el extranjero.

3 En una relación de contabilidad de coberturas, la NIIF 9 requiere la designación de una partida cubierta admisible y de instrumentos de cobertura admisibles. Si existe una relación de cobertura designada, en el caso de una cobertura de la inversión neta, la pérdida o ganancia del instrumento de cobertura que se determine como cobertura eficaz de la inversión neta se reconocerá en otro resultado global y se incluirá con las diferencias de cambio que surjan de la conversión de los resultados y la situación financiera del negocio en el extranjero.

4 Una entidad con numerosos negocios en el extranjero puede estar expuesta a una serie de riesgos de tipo de cambio. Esta Interpretación contiene directrices para la identificación de los riesgos de tipo de cambio que cumplen los requisitos para considerarse como un riesgo cubierto en la cobertura de una inversión neta en un negocio en el extranjero.

5 La NIIF 9 permite que una entidad designe un instrumento financiero derivado o uno no derivado (o una combinación de instrumentos financieros derivados y no derivados) como instrumentos de cobertura del riesgo de tipo de cambio. Esta interpretación contiene directrices sobre dónde mantener, dentro de un grupo, instrumentos de cobertura que sean cobertura de una inversión neta en un negocio en el extranjero a fin de que cumplan los requisitos para la contabilidad de coberturas.

6 Cuando la dominante enajene el negocio en el extranjero, o disponga de él por otra vía,, la NIC 21 y la NIIF 9 requieren que los importes acumulados reconocidos en otro resultado global que estén relacionados con las diferencias de cambio que surjan en el momento de la conversión de los resultados y de la situación financiera del negocio en el extranjero, y las pérdidas o ganancias procedentes del instrumento de cobertura que se determine como cobertura eficaz de la inversión neta, se reclasifiquen pasando del patrimonio neto a resultados, como un

[*]Este será el caso de los estados financieros consolidados, los estados financieros en los que inversiones tales como las realizadas en asociadas o en negocios conjuntos se contabilicen utilizando el método de la participación, y los estados financieros que incluyen una sucursal o una operación conjunta según se define en la NIIF 11 *Acuerdos conjuntos*.

ajuste de reclasificación. Esta interpretación proporciona directrices sobre cómo determinará la entidad los importes a reclasificar pasándolos del patrimonio neto a resultados, tanto en lo que respecta al instrumento de cobertura como a la partida cubierta. Esta Interpretación proporciona directrices sobre cómo una entidad determinará los importes a reclasificar desde el patrimonio neto a resultados, tanto del instrumento de cobertura como de la partida cubierta.

Alcance

7 Esta Interpretación será de aplicación por las entidades que cubran el riesgo de tipo de cambio que surja de su inversión neta en negocios en el extranjero y deseen cumplir los requisitos de la contabilidad de coberturas de acuerdo con la NIIF 9. Con fines de simplificación, esta Interpretación se referirá a dichas entidades como entidades dominantes y a los estados financieros en los que se incluyan los activos netos de los negocios en el extranjero, como los estados financieros consolidados. Todas las referencias a la entidad dominante se aplicarán de la misma forma a una entidad que tenga una inversión neta en un negocio en el extranjero, ya sea un negocio conjunto, una asociada o una sucursal.

8 Únicamente se aplicará esta Interpretación a las coberturas de inversiones netas en negocios en el extranjero. No se aplicará por analogía a otros tipos de contabilidad de coberturas.

Cuestiones

9 Las inversiones en negocios en el extranjero pueden mantenerse directamente por una entidad dominante o indirectamente a través de su dependiente o dependientes. Las cuestiones tratadas en esta Interpretación son:

(a) *la naturaleza del riesgo cubierto y el importe de la partida cubierta para la cual puede designarse una relación de cobertura:*

(i) si la entidad dominante puede designar como un riesgo cubierto sólo las diferencias de cambio que surjan de una diferencia entre las monedas funcionales de la entidad dominante y sus negocios en el extranjero, o si también puede designar como riesgo cubierto, las diferencias de cambio que surjan de la diferencia entre la moneda de presentación de los estados financieros consolidados de la entidad dominante y la moneda funcional del negocio en el extranjero;

(ii) si la entidad dominante mantuviese el negocio en el extranjero indirectamente, si el riesgo cubierto puede incluir sólo las diferencias de cambio que surjan de diferencias en las monedas funcionales entre el negocio en el extranjero y su entidad dominante inmediata, o si el riesgo cubierto también puede incluir cualquier diferencia de cambio entre la moneda funcional del negocio en el extranjero y cualquier entidad dominante intermedia o última (es decir si el hecho de que la inversión neta en el negocio en el extranjero se mantenga a través de una dominante intermedia afecta al riesgo económico de la dominante última):

(b) *en un grupo, dónde puede mantenerse el instrumento de cobertura:*

(i) si una relación que cumple las condiciones de una contabilidad de coberturas se puede establecer únicamente cuando la entidad que cubre su inversión neta es una parte del instrumento de cobertura, o si cualquier entidad del grupo, independientemente de su moneda funcional, puede mantener el instrumento de cobertura;

(ii) si la naturaleza del instrumento de cobertura (derivado o no derivado) o el método de consolidación afecta a la valoración de la eficacia de la cobertura.

(c) *qué importes deben reclasificarse desde el patrimonio neto a resultados como ajustes de reclasificación cuando se enajene o disponga por otra vía del negocio en el extranjero:*

(i) cuando se enajene o disponga por otra vía un negocio en el extranjero que estaba cubierto, qué importes de la reserva de conversión de la moneda extranjera de la entidad dominante con respecto al instrumento de cobertura y con respecto a ese negocio en el extranjero se reclasificará desde el patrimonio neto a resultados, en los estados financieros consolidados de la entidad dominante;

(ii) si el método de consolidación afecta a la determinación de los importes a reclasificar desde el patrimonio neto a resultados.

Acuerdo

Naturaleza del riesgo cubierto y el importe de la partida cubierta para la cual puede designarse una relación de cobertura

10 La contabilidad de coberturas puede aplicarse sólo a las diferencias de cambio que surgen entre la moneda funcional del negocio en el extranjero y la moneda funcional de la entidad dominante.

11 En una cobertura de los riesgos del tipo de cambio que surgen de una inversión neta en un negocio en el extranjero, la partida cubierta puede ser un importe de los activos netos igual o inferior, al importe en libros de los activos netos del negocio en el extranjero que figura en los estados financieros consolidados de la entidad dominante. El importe en libros de los activos netos de un negocio en el extranjero que pueda designarse como una partida cubierta en los estados financieros consolidados de una dominante, dependerá de si una dominante del negocio en el extranjero de nivel inferior ha aplicado la contabilidad de coberturas para todos o parte de los activos netos de ese negocio en el extranjero y esa contabilidad se refleja en los estados financieros de la dominante.

12 El riesgo cubierto puede designarse como una exposición al tipo de cambio que surge entre la moneda funcional del negocio en el extranjero y la moneda funcional de cualquier entidad dominante de dicho negocio en el extranjero (ya sea inmediata, intermedia o dominante última). El hecho de que la inversión neta se mantenga a través de una dominante intermedia no afecta a la naturaleza del riesgo económico que surge de la exposición al tipo de cambio de la entidad dominante última.

13 Una exposición al riesgo de tipo de cambio que surge de una inversión neta en un negocio en el extranjero podría cumplir los requisitos para una contabilidad de coberturas solamente en los estados financieros consolidados. Por ello, si los mismos activos netos de un negocio en el extranjero están cubiertos por más de una entidad dominante dentro del grupo, para el mismo riesgo (por ejemplo, por una entidad dominante directa y por una indirecta), sólo una de esas relaciones de cobertura cumplirá los requisitos para la contabilidad de coberturas en los estados financieros consolidados de la dominante última. Una relación de cobertura designada por una entidad dominante en sus estados financieros consolidados no necesita mantenerse por otra entidad dominante de nivel superior. Sin embargo, si no se mantuviese por la entidad dominante de nivel superior, la contabilidad de coberturas aplicada por la de inferior nivel deberá revertirse antes de que la dominante de nivel superior registre la contabilidad de coberturas.

Dónde puede mantenerse el instrumento de cobertura

14 Un instrumento financiero derivado o un instrumento financiero no derivado (o una combinación de instrumentos derivados y no derivados) puede designarse como instrumento de cobertura en una cobertura de una inversión neta en un negocio en el extranjero. El instrumento o instrumentos de cobertura pueden mantenerse por cualquier entidad o entidades dentro del grupo mientras se cumplan los requisitos sobre designación, documentación y eficacia del párrafo 6.4.1 de la NIIF 9 relativos a la cobertura de una inversión neta. En concreto, la estrategia de cobertura del grupo debe documentarse claramente, debido a la posibilidad de distintas designaciones en niveles diferentes del grupo.

15 A efectos de valorar la eficacia, el cambio en el valor del instrumento de cobertura con respecto al riesgo de tipo de cambio se calculará por referencia a la moneda funcional de la entidad dominante contra cuya moneda funcional se mida el riesgo cubierto, de acuerdo con la documentación de la contabilidad de coberturas. Dependiendo de dónde se mantenga dicho instrumento de cobertura, en ausencia de contabilidad de coberturas el cambio total en el valor se podría reconocer en resultados, en otro resultado global, o en ambos. Sin embargo, la valoración de la eficacia no se verá afectada por el reconocimiento del cambio en el valor del instrumento de cobertura en resultados o en otro resultado global. Como parte de la aplicación de la contabilidad de coberturas, la parte del cambio que se considere eficaz se incluirá en otro resultado global. La valoración de la eficacia no se verá afectada porque el instrumento de cobertura sea o no un instrumento derivado, ni por el método de consolidación aplicado.

Enajenación o disposición por otra vía de un negocio en el extranjero cubierto

16 Cuando se enajene o disponga por otra vía de un negocio en el extranjero que se haya cubierto, el importe reclasificado a resultados de la reserva de conversión de la moneda extranjera, como un ajuste de reclasificación, en los estados financieros consolidados de la dominante con respecto al instrumento de cobertura, será el importe a identificar según el párrafo 6.5.14 de la NIIF 9. Ese importe es la pérdida o ganancia acumulada de la parte del instrumento de cobertura designado como eficaz.

17 El importe reclasificado a resultados de la reserva de conversión de la moneda extranjera en los estados financieros consolidados de una dominante con respecto a la inversión neta en ese negocio en el extranjero, de acuerdo con el párrafo 48 de la NIC 21, será el importe incluido en dicha reserva de conversión de la moneda extranjera, con respecto a ese negocio en el extranjero. En los estados financieros consolidados de la dominante última, la suma del importe neto reconocido en la reserva de conversión de la moneda extranjera con respecto a todos los negocios en el extranjero no se verá afectada por el método de consolidación. Sin embargo, si la dominante última utilizase el método de consolidación directo o el de por etapas[*], el importe incluido en su reserva de conversión de la moneda extranjera con respecto a un negocio en el extranjero individual, podría verse afectado. El uso del método de consolidación por etapas podría dar lugar a la reclasificación a resultados de un importe diferente al utilizado para valorar la eficacia de la cobertura. Esta diferencia puede eliminarse mediante la determinación del importe relacionado con ese negocio en el extranjero que habría surgido, si se hubiera utilizado el método directo de consolidación. La NIC 21 no requiere la realización de este ajuste. No obstante, esa sería una política contable que habría de aplicarse de forma coherente para todas las inversiones netas.

Fecha de vigencia

18 Las entidades aplicarán esta Interpretación en los ejercicios anuales que comiencen a partir del 1 de octubre de 2008. Las entidades aplicarán la modificación del párrafo 14 realizada por las *Mejoras de las NIIF* emitidas en abril de 2009 a los ejercicios anuales que comiencen a partir del 1 de julio de 2009. Se permite su aplicación anticipada. Si una entidad aplica esta Interpretación a un ejercicio que comience antes del 1 de octubre de 2008, o la modificación del párrafo 14 antes del 1 de julio de 2009, revelará ese hecho.

18A [Eliminado]

18B La NIIF 9 emitida en julio de 2014 modificó los párrafos 3, 5 a 7, 14, 16, GA1 y GA8 y eliminó el párrafo 18A. Las entidades aplicarán esas modificaciones cuando apliquen la NIIF 9.

Transición

19 La NIC 8 especifica cómo una entidad aplicará un cambio en una política contable que resulte de la aplicación inicial de una Interpretación. No se exige que una entidad cumpla con estos requerimientos cuando aplique esta Interpretación por primera vez. Si una entidad hubiese designado un instrumento de cobertura como una cobertura de una inversión neta pero la cobertura no cumpliese los requisitos de la contabilidad de coberturas de esta Interpretación, la entidad aplicará la NIC 39 para suspender esa contabilidad de coberturas de forma prospectiva.

[*] El método directo es el método de consolidación en el que los estados financieros del negocio en el extranjero se convierten directamente en la moneda funcional de la dominante última. El método por etapas es el método de consolidación en el cual los estados financieros del negocio en el extranjero se convierten en primer lugar, en la moneda funcional de la dominante, o dominantes, intermedia y seguidamente se convierten en la moneda funcional de la dominante última (o la moneda de presentación si fuese diferente).

Apéndice
Guía de aplicación

Este Apéndice es parte integrante de la Interpretación.

GA1 Este apéndice ilustra la aplicación de la Interpretación utilizando la estructura corporativa incluida más adelante. En todos los casos debería valorarse la eficacia de las relaciones de cobertura descritas de acuerdo con la NIIF 9, aunque esta evaluación no se examina en este apéndice. La dominante, que es la entidad dominante última, presenta sus estados financieros consolidados en euros, su moneda funcional (EUR). Cada una de las dependientes está totalmente participada. La inversión neta de 500 millones de libras esterlinas de la dominante en la dependiente B [moneda funcional: libras esterlinas (GBP)] incluye el equivalente a 159 millones de libras esterlinas de la inversión neta de 300 millones de dólares USA de la dependiente B en la dependiente C [moneda funcional: dólares USA (USD)]. En otras palabras, los activos netos de la dependiente B distintos de su inversión en la dependiente C son 341 millones de libras esterlinas.

Naturaleza del riesgo cubierto para el cual puede designarse una relación de cobertura (párrafos 10 a 13)

GA2 La dominante puede cubrir sus inversiones netas en cada una de las dependientes A, B y C para el riesgo de tipo de cambio entre sus respectivas monedas funcionales [yen japonés (JPY)), libras esterlinas y dólares USA] y el euro. Además, la dominante puede cubrir el riesgo de tipo de cambio USD/GBP entre las monedas funcionales de la dependiente B y la dependiente C. En sus estados financieros consolidados, la dependiente B puede cubrir su inversión neta en la dependiente C para el riesgo de tipo de cambio entre sus monedas funcionales dólares USA y libras esterlinas. En los siguientes ejemplos, el riesgo designado es el riesgo de tipo de cambio al contado debido a que los instrumentos de cobertura no son derivados. Si los instrumentos de cobertura fuesen contratos a plazo, la dominante podría designar el riesgo de tipo de cambio a plazo.

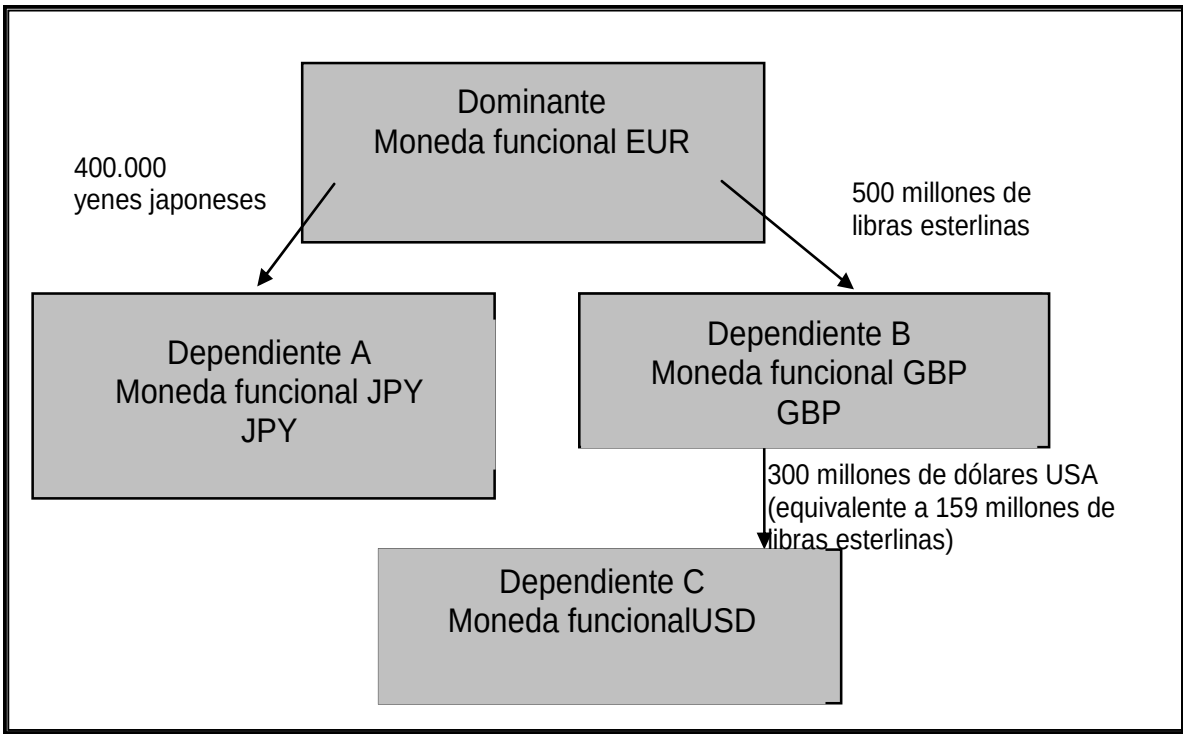

Importe de una partida cubierta para el cual puede designarse una relación de cobertura (párrafos 10 a 13)

GA3 La dominante desea cubrir el riesgo de tipo de cambio de su inversión neta en la dependiente C. Se supone que la dependiente A tiene un préstamo externo de 300 millones de dólares USA. Los activos netos de la dependiente A al comienzo del ejercicio sobre el que se informa, son 400.000 millones de yenes japoneses, incluyendo el importe del préstamo externo de 300 millones de dólares USA.

GA4 La partida cubierta puede ser un importe de activos netos igual o inferior al importe en libros de la inversión neta de la dominante en la dependiente C (300 millones de dólares USA) en sus estados financieros consolidados. En sus estados financieros consolidados, la dominante puede designar el préstamo externo de 300 millones de dólares USA en la dependiente A como una cobertura del riesgo de tipo de cambio al contado EUR/USD asociado con su inversión neta en los 300 millones de dólares USA de activos netos de la dependiente C. En este caso, la diferencia de cambio EUR/USD del préstamo externo de 300 millones de dólares USA en la dependiente A y la diferencia de cambio EUR/USD de la inversión neta de 300 millones de dólares USA en la dependiente C, se incluirán en la reserva de conversión de la moneda extranjera en los estados financieros consolidados de la dominante después de la aplicación de la contabilidad de coberturas.

GA5 En ausencia de contabilidad coberturas, la diferencia de tipo de cambio USD/EUR total del préstamo externo de 300 millones de dólares USA en la dependiente A se reconocería en los estados financieros consolidados de la dominante de la siguiente forma:

- la variación del tipo de cambio al contado USD/JPY, convertido a euros, en resultados, y
- la variación del tipo de cambio al contado JPY/EUR en otro resultado global.

En lugar de la designación del párrafo GA4, la dominante, en sus estados financieros consolidados podría designar el préstamos externo de 300 millones de dólares USA en la dependiente A, como una cobertura del riesgo de tipo de cambio al contado GBP/USD entre la dependiente C y la dependiente B. En este caso, la diferencia de tipo de cambio USD/EUR total del préstamo externo de 300 millones de dólares USA en la dependiente A, se reconocería, entonces, en los estados financieros de la dominante de la siguiente forma:

- la variación del tipo de cambio al contado GBP/USD, en la reserva de conversión de la moneda extranjera que corresponda a la dependiente C,
- la variación del tipo de cambio al contado GBP/JPY, convertido a euros, en resultados, y
- la variación del tipo de cambio al contado JPY/EUR, en otro resultado global.

GA6 La dominante no puede designar el préstamo externo de 300 millones de dólares USA en la dependiente A como una cobertura del riesgo de tipo de cambio al contado EUR/USD y del riesgo de tipo de cambio al contado GBP/USD, en sus estados financieros consolidados. Un único instrumento de cobertura puede cubrir el mismo riesgo designado sólo una vez. La dependiente B no puede aplicar la contabilidad de coberturas en sus estados financieros consolidados porque el instrumento de cobertura se mantiene fuera del grupo que comprende a la dependiente B y a la dependiente C.

¿En qué parte del grupo se puede mantener el instrumento de cobertura (párrafos 14 y 15)?

GA7 Como se señaló en el párrafo GA5, la variación total en el valor con respecto al riesgo de tipo de cambio del préstamo externo de 300 millones de dólares USA en la dependiente A, debería registrarse en resultados (riesgo al contado USD/JPY) y en otro resultado global (riesgo al contado EUR/JPY) en los estados financieros consolidados de la dominante, en ausencia de una contabilidad de coberturas. Ambos importes se incluirán a efectos de valorar la eficacia de la cobertura designada en el párrafo GA4, porque el cambio en el valor del instrumento de cobertura y de la partida cubierta se calculan por referencia a la moneda funcional euro de la dominante, contra la moneda funcional dólar USA de la dependiente C, de acuerdo con la documentación de cobertura. El método de consolidación (es decir, el método directo o el método por etapas) no afectará a la valoración de la eficacia de la cobertura.

Importes reclasificados a resultados en el momento de la enajenación o disposición por otra vía del negocio en el extranjero (párrafos 16 y 17)

GA8 Cuando se enajene o disponga por otra vía de la dependiente C, los importes reclasificados a resultados en los estados financieros consolidados de la dominante, que procedan de la reserva de conversión de la moneda extranjera (RCME) serán:

(a) con respecto al préstamo externo de 300 millones de dólares USA de la dependiente A, el importe que la NIIF 9 requiere sea identificado, es decir, el cambio total en el valor con respecto al riesgo de tipo de cambio que se reconoció en otro resultado global por ser la parte eficaz de la cobertura; y

(b) con respecto a la inversión neta de 300 millones de dólares USA en la dependiente C, el importe determinado por el método de consolidación de la entidad. Si la dominante utilizase el método directo, su RCME con respecto a la dependiente C, se calculará directamente por el tipo de cambio EUR/USD. Si la dominante utilizase el método por etapas, su RCME con respecto a la dependiente C se determinará por la RCME reconocida por la dependiente B que refleje el tipo de cambio GBP/USD, convertido a la moneda funcional de la dominante utilizando el tipo de cambio EUR/GBP. El uso de la dominante del método de consolidación por etapas en ejercicios anteriores, no requiere ni impide, al determinar el importe de la RCME a reclasificar cuando se enajene o disponga por otra vía de la dependiente C, que éste sea el importe que se habría reconocido si hubiera utilizado siempre el método directo, dependiendo de la política contable aplicada.

Cobertura de más de un negocio en el extranjero (párrafos 11, 13 y 15)

GA9 Los siguientes ejemplos ilustran que en los estados financieros consolidados de la dominante, el riesgo que puede ser cubierto es siempre el riesgo entre su moneda funcional (euro) y las monedas funcionales de las dependientes B y C. No importa cómo se designen las coberturas, los importes máximos que pueden ser coberturas eficaces a incluir en la reserva de conversión de la moneda extranjera en los estados financieros consolidados de la dominante, cuando los negocios en el extranjero estén cubiertos son: 300 millones de dólares USA para el riesgo EUR/USD y 341 millones de libras esterlinas para el riesgo EUR/GBP. Otros cambios en el valor resultantes de variaciones en los tipos de cambio, se incluirán en el resultado consolidado de la dominante. Asimismo, sería posible que la dominante designase 300 millones de dólares USA sólo para variaciones en el tipo de cambio al contado USD/GBP o 500 millones de libras esterlinas únicamente para variaciones en el tipo de cambio al contado GBP/EUR.

La dominante mantiene instrumentos de cobertura en dólares USA y libras esterlinas

GA10 La dominante puede desear cubrir el riesgo de cambio con relación a su inversión neta en la dependiente B, así como con relación a la dependiente C. Se supone que la dominante mantiene instrumentos de cobertura adecuados denominados en dólares USA y en libras esterlinas que podría designar para cubrir sus inversiones netas en la dependiente B y en la dependiente C. Las designaciones que puede hacer la dominante en sus estados financieros consolidados, incluyen, pero no se limitan a las siguientes:

(a) Instrumento de cobertura de 300 millones de dólares USA designado como cobertura de los 300 millones de dólares USA de inversión neta en la dependiente C, siendo el riesgo la exposición al tipo de cambio al contado (EUR/USD) entre la dominante y la dependiente C, y hasta 341 millones de libras esterlinas de instrumento de cobertura designado como cobertura de los 341 millones de libras esterlinas de inversión neta en la dependiente B, siendo el riesgo, la exposición al tipo de cambio al contado (EUR/GBP) entre la dominante y la dependiente B.

(b) Instrumento de cobertura de 300 millones de dólares USA designado como una cobertura de los 300 millones de dólares USA de inversión neta en la dependiente C, siendo el riesgo, la exposición al tipo de cambio al contado (GBP/USD) entre la dependiente B y la dependiente C, y hasta 500 millones de libras esterlinas de instrumento de cobertura designado como cobertura de los 500 millones de libras esterlinas de inversión neta en la dependiente B, siendo el riesgo, la exposición al tipo de cambio al contado (EUR/GBP) entre la dominante y la dependiente B.

GA11 El riesgo EUR/USD procedente de la inversión neta de la dominante en la dependiente C, es un riesgo diferente del procedente del riesgo EUR/GBP de la inversión neta de la dominante en la dependiente B. Sin embargo, en el caso descrito en la párrafo GA10(a), por la designación del instrumento de cobertura en dólares USA que mantiene, la dominante ya tiene completamente cubierto el riesgo EUR/USD procedente de su inversión neta en la dependiente C. Si la dominante también hubiese designado un instrumento en libras esterlinas que mantiene como una cobertura de su inversión neta de 500 millones de libras esterlinas en la dependiente B, 159 millones de libras esterlinas de esa inversión neta, que representan el equivalente en libras esterlinas de su inversión neta en dólares USA en la dependiente C, estaría cubierto dos veces para el riesgo GBP/EUR en los estados financieros de la dominante.

GA12 En el caso descrito en el párrafo GA10(b), si la dominante designase el riesgo cubierto como la exposición al tipo de cambio al contado (GBP/USD) entre la dependiente B y la dependiente C, sólo la parte GBP/USD del cambio en el valor de su instrumento de cobertura de 300 millones de dólares USA se incluirá en la reserva de conversión de la moneda extranjera de la dominante, correspondiente a la dependiente C. La diferencia (equivalente al cambio GBP/EUR sobre los 159 millones de libras esterlinas) se incluirá en los resultados consolidados de la dominante de la forma indicada en el párrafo GA5. Puesto que la designación del riesgo USD/GBP entre las dependientes B y C no incluye el riesgo GBP/EUR, la dominante también podrá designar hasta 500 millones de libras esterlinas de su inversión neta en la dependiente B, siendo el riesgo, la exposición al tipo de cambio al contado (GBP/EUR) entre la dominante y la dependiente B.

La dependiente B mantiene el instrumento de cobertura en dólares USA

GA13 Se supone que la dependiente B mantiene una deuda externa de 300 millones de dólares USA que transfirió a la dominante mediante un préstamo intragupo denominado en libras esterlinas. Puesto que sus activos y pasivos se incrementaron en 159 millones de libras esterlinas, los activos netos de la dependiente B no cambian. La dependiente B podría designar la deuda externa, como una cobertura del riesgo GBP/USD de su inversión neta en la dependiente C, en sus estados financieros consolidados. La dominante podría mantener la designación de la dependiente B de ese instrumento de cobertura como una cobertura de su inversión neta de 300 millones de dólares USA en la dependiente C para el riesgo GBP/USD (véase el párrafo 13), y la dominante podría designar el instrumento de cobertura en libras esterlinas que mantiene, como una cobertura de su inversión neta total de 500 millones de libras esterlinas en la dependiente B. La primera cobertura, designada por la dependiente B, debería evaluarse por referencia a la moneda funcional de la dependiente B (libras esterlinas) y la segunda cobertura, designada por la dominante, debería evaluarse por referencia a la moneda funcional de la dominante (euros). En este caso, sólo el riesgo GBP/USD que procede de la inversión neta de la dominante en la dependiente C, ha sido cubierto en los estados financieros consolidados de la dominante mediante el instrumento de cobertura en dólares USA, pero no el riesgo EUR/USD total. Por lo tanto, el riesgo total EUR/GBP, procedente de la inversión neta de 500 millones de libras esterlinas de la dominante en la dependiente B podría cubrirse en los estados financieros consolidados de la dominante.

GA14 No obstante, la contabilidad del préstamo a pagar de 159 millones de libras esterlinas de la dominante a la dependiente B también debe considerarse. Si el préstamo a pagar por la dominante no se considerase parte de su inversión neta en la dependiente B porque no satisface las condiciones del párrafo 15 de la NIC 21, la diferencia de tipo de cambio GBP/EUR que surge de la conversión, debería incluirse en el resultado consolidado de la dominante. Si el préstamo a pagar de 159 millones de libras esterlinas a la dependiente B se considerase parte de la inversión neta de la dominante, esa inversión neta sería sólo de 341 millones de libras esterlinas y el importe que la dominante podría designar como partida cubierta para el riesgo de GBP/EUR debería reducirse, por consiguiente, de 500 millones de libras esterlinas a 341 millones.

GA15 Si la dominante revirtiese la relación de cobertura designada por la dependiente B, la primera podría designar el préstamo externo de 300 millones de dólares USA mantenido por la dependiente B, como una cobertura de su inversión neta de 300 millones de dólares USA en la dependiente C para el riesgo EUR/USD, y designar el instrumento de cobertura en libras esterlinas que mantiene, en sí mismo, como una cobertura únicamente hasta los 341 millones de libras esterlinas de la inversión neta en la dependiente B. En este caso, la eficacia de ambas coberturas se valorará por referencia a la moneda funcional de la dominante (euros). Por consiguiente, el cambio USD/GBP en el valor del préstamo externo que mantiene la dependiente B, y el cambio GBP/EUR en el valor del préstamo a pagar por la dominante a la dependiente B (equivalente a USD/EUR en total) debería incluirse en la reserva de conversión de la moneda extranjera en los estados financieros consolidados de la dominante. Puesto que la dominante ya tiene completamente cubierto el riesgo EUR/USD procedente de su inversión neta en la dependiente C, podría cubrir sólo hasta 341 millones de libras esterlinas del riesgo EUR/GBP de su inversión neta en la dependiente B.

Interpretación CINIIF 17
Distribuciones a los propietarios de activos distintos al efectivo

Referencias

- NIIF 3 *Combinaciones de negocios* (revisada en 2008).
- NIIF 5 *Activos no corrientes mantenidos para la venta y actividades interrumpidas*
- NIIF 7 *Instrumentos financieros: Información a revelar*
- NIC 1 *Presentación de estados financieros* (revisada en 2007)
- NIC 10 *Hechos posteriores al ejercicio sobre el que se informa*
- NIC 27 *Estados financieros consolidados y separados* (modificada en mayo de 2008)
- NIIF 10 *Estados financieros consolidados*
- NIIF 13 *Valoración del valor razonable*

Antecedentes

1 En algunas ocasiones una entidad distribuye activos distintos al efectivo como dividendos a sus propietarios*, cuando actúan como tales. En esas situaciones, la entidad puede también dar a sus propietarios la posibilidad de elegir entre: recibir activos distintos al efectivo o recibir efectivo. La CINIIF ha recibido peticiones para establecer directrices sobre cómo debe una entidad contabilizar dichas distribuciones.

2 Las Normas Internacionales de Información Financiera (NIIF) no proporcionan directrices sobre cómo una entidad debe valora las distribuciones a sus propietarios (comúnmente denominadas como dividendos). La NIC 1 requiere que una entidad presente información detallada de los dividendos reconocidos como distribuciones a los propietarios, ya sea en el estado de cambios en el patrimonio neto o en las notas a los estados financieros.

Alcance

3 Esta Interpretación se aplicará a las siguientes categorías de distribuciones de activos no recíprocas realizadas por una entidad a sus propietarios cuando actúan como tales:

(a) distribuciones de activos distintos al efectivo (por ejemplo partidas de inmovilizado material, negocios—definidos en la NIIF 3—, participaciones en el patrimonio neto de otra entidad o grupos enajenables de elementos—definidos en la NIIF 5); y

(b) distribuciones que dan a los propietarios la posibilidad de elegir entre recibir activos distintos al efectivo u otra alternativa en efectivo.

4 Esta Interpretación se aplicará solo a las distribuciones en las que todos los propietarios de la misma clase de instrumentos de patrimonio neto se tratan de igual manera.

---

* El párrafo 7 de la NIC 1 define a los propietarios como tenedores de instrumentos clasificados como patrimonio neto.

5 Esta Interpretación no será de aplicación a las distribuciones de activos distintos al efectivo que estén, en última instancia, controlados por la misma parte o partes antes y después de la distribución. Esta exclusión se aplicará a los estados financieros consolidados, separados e individuales de la entidad que realice la distribución

6 De acuerdo con el párrafo 5, esta Interpretación no se aplicará cuando el activo distinto al efectivo esté controlado en última instancia por las mismas partes, antes y después de la distribución. El párrafo B2 de la NIIF 3 señala que "se considerará que un grupo de personas físicas controlan una entidad cuando, mediante acuerdos contractuales, tienen colectivamente el poder para dirigir sus políticas financieras y de explotación, con el fin de obtener beneficios de sus actividades.". Por ello, para que una distribución quede fuera del alcance de esta Interpretación porque las mismas partes controlen el activo antes y después de la distribución, el grupo de accionistas individuales que reciba la distribución ha de tener, como resultado de acuerdos contractuales, ese poder colectivo último sobre la entidad que realiza la distribución.

7 De acuerdo con el párrafo 5, esta Interpretación no será de aplicación cuando una entidad distribuya algunas de sus participaciones en la propiedad de una dependiente, pero siga conservando el control sobre ésta. La entidad que realice una distribución que dé lugar a que dicha entidad reconozca una participación no dominante en su dependiente, contabilizará la distribución de acuerdo con la NIIF 10.

8 Esta Interpretación aborda únicamente la contabilidad de la entidad que realiza una distribución de un activo distinto al efectivo. No determina la contabilidad de los accionistas que reciben esta distribución.

Cuestión

9 Cuando una entidad declare una distribución y tenga la obligación de distribuir los activos implicados entre sus propietarios, debe reconocer un pasivo por el dividendo a pagar. Esta Interpretación trata las siguientes cuestiones:

(a) ¿Cuándo debería reconocer la entidad el dividendo a pagar?

(b) ¿Cómo debería valorar una entidad el dividendo a pagar?

(c) Cuando una entidad liquide el dividendo a pagar, ¿cómo debería contabilizar cualquier diferencia entre el importe en libros de los activos distribuidos y el importe en libros del dividendo a pagar?

Acuerdo

Cuándo reconocer un dividendo a pagar

10 El pasivo por el pago de un dividendo se reconocerá cuando el dividendo esté debidamente autorizado y no quede a discreción de la entidad, que será la fecha:

(a) en que la declaración del dividendo, realizada por ejemplo por la dirección o el consejo de administración, se apruebe por la autoridad correspondiente, por ejemplo los accionistas, si la jurisdicción requiere esa aprobación, o

(b) en que se declare el dividendo, por ejemplo por la dirección o el consejo de administración, si la jurisdicción no requiere otra aprobación adicional.

Valoración de un dividendo a pagar

11 La entidad valorará el pasivo, por distribución de un dividendo a sus propietarios en activos distintos al efectivo, por el valor razonable de los activos a distribuir.

12 Si la entidad permitiese a sus propietarios elegir entre recibir un activo distinto al efectivo o recibir efectivo, la entidad estimará el dividendo a pagar teniendo en cuenta el valor razonable de cada alternativa, y la probabilidad asociada de que los propietarios seleccionen cada una de las alternativas.

13 Al final de cada ejercicio sobre el que se informa, así como en la fecha de liquidación, la entidad revisará y ajustará el importe en libros del dividendo a pagar, reconociendo cualquier variación en dicho importe a pagar en el patrimonio neto, como un ajuste al importe de la distribución.

Cuando una entidad liquide el dividendo a pagar, contabilización de cualquier diferencia entre el importe en libros de los activos distribuidos y el importe en libros del dividendo a pagar

14 Cuando una entidad liquide el dividendo a pagar, reconocerá en el resultado del ejercicio la diferencia, si la hubiera, entre el importe en libros de los activos distribuidos y el importe en libros del dividendo a pagar.

Presentación e información a revelar

15 La entidad presentará la diferencia descrita en el párrafo 14 como una partida separada en el resultado del ejercicio.

16 La entidad revelará la siguiente información, si procede:

(a) el importe en libros del dividendo a pagar al principio y al final del ejercicio; y

(b) el incremento o disminución en el importe en libros reconocido en el ejercicio de acuerdo con el párrafo 13 como consecuencia de un cambio en el valor razonable de los activos a distribuir.

17 Si, después del cierre de un ejercicio sobre el que se informa pero antes de que los estados financieros sean autorizados para su emisión, una entidad declarase un dividendo a distribuir mediante un activo distinto al efectivo, revelará:

(a) la naturaleza del activo a distribuir;

(b) el importe en libros del activo a distribuir en la fecha de cierre del ejercicio sobre el que se informa; y

(c) el valor razonable del activo a distribuir en la fecha de cierre del ejercicio sobre el que se informa, si fuese diferente a su importe en libros, así como la información sobre los métodos utilizados para valorar ese valor razonable requerido por los párrafos 93, letras b), d), g) e i), y 99 de la NIIF 13.

Fecha de vigencia

18 Una entidad aplicará esta Interpretación, de forma prospectiva, en los ejercicios anuales que comiencen a partir del 1 de julio de 2009. No se permite la aplicación retroactiva. Se permite su aplicación anticipada. Si una entidad aplicase esta Interpretación a ejercicios que comiencen antes del 1 de julio de 2009, revelará este hecho y también aplicará la NIIF 3 (revisada en 2008), la NIC 27 (modificada en mayo de 2008) y la NIIF 5 (modificada por esta Interpretación).

19 La NIIF 10, publicada en mayo de 2011, modificó el párrafo 7. Una entidad aplicará dicha enmienda cuando aplique la NIIF 10.

20 La NIIF 13, publicada en mayo de 2011, modifica el párrafo 17. Una entidad aplicará esa modificación cuando aplique la NIIF 13.

Interpretación CINIIF 19
Cancelación de pasivos financieros con instrumentos de patrimonio

Referencias

- *Marco conceptual para la preparación y presentación de estados financieros*[1]
- NIIF 2 *Pagos basados en acciones*
- NIIF 3 *Combinaciones de negocios*
- NIIF 9 *Instrumentos financieros*
- NIIF 13 *Valoración del valor razonable*
- NIC 1 *Presentación de estados financieros*
- NIC 8 *Políticas contables, cambios en las estimaciones contables y errores*
- NIC 32 *Instrumentos financieros: Presentación*

Antecedentes

1 Un deudor y un acreedor pueden renegociar los términos de un pasivo financiero de tal modo que el deudor cancele el pasivo íntegra o parcialmente emitiendo instrumentos de patrimonio destinados al acreedor. Estas transacciones se conocen, a veces, como «permutas de deuda por patrimonio». El CNIIF ha recibido solicitudes de orientación sobre la contabilización de estas transacciones.

Alcance

2 La presente Interpretación se refiere a la contabilización que ha de hacer una entidad cuando los términos de un pasivo financiero se renegocien de tal modo que la entidad emita instrumentos de patrimonio destinados a un acreedor con la finalidad de cancelar íntegra o parcialmente el pasivo financiero. No se refiere a la contabilización que ha de hacer el acreedor.

3 Las entidades no aplicarán la presente Interpretación en aquellas transacciones en las que:

(a) El acreedor sea además accionista, ya sea directa o indirectamente, y obre en su calidad de actual accionista directo o indirecto.

(b) El acreedor y la entidad estén bajo el control de una misma parte o partes antes y después de la transacción, y, en sustancia, la transacción consista en una distribución patrimonial realizada por la entidad, o una aportación patrimonial a ésta.

(c) La cancelación del pasivo financiero mediante emisión de participaciones patrimoniales sea acorde con los términos iniciales del pasivo financiero.

[1] La referencia es al *Marco conceptual para la preparación y presentación de estados financieros* del IASC, adoptado por el IASB en 2001 y en vigor cuando se desarrolló la Interpretación.

Problema

4 Esta Interpretación aborda los siguientes problemas:

(a) Los instrumentos de patrimonio emitidos por una entidad para cancelar un pasivo financiero íntegra o parcialmente, ¿constituyen una «contraprestación pagada» conforme al párrafo 3.3.3 de la NIIF 9?

(b) ¿De qué modo debería valorar una entidad inicialmente los instrumentos de patrimonio emitidos para cancelar dicho pasivo financiero?

(c) ¿Cómo debe contabilizar una entidad la posible diferencia entre el importe en libros del pasivo financiero cancelado y el importe de la valoración inicial de los instrumentos de patrimonio emitidos?

Acuerdo

5 Los instrumentos de patrimonio emitidos por una entidad en favor de un acreedor para cancelar un pasivo financiero íntegra o parcialmente constituyen una «contraprestación pagada» conforme al párrafo 3.3.3 de la NIIF 9. La entidad eliminará un pasivo financiero (o una parte del mismo) de su estado de situación financiera cuando, y solo cuando, se haya extinguido, de conformidad con el párrafo 3.3.1 de la NIIF 9.

6 Cuando los instrumentos de patrimonio emitidos para un acreedor con el fin de cancelar un pasivo financiero íntegra o parcialmente sean reconocidos por primera vez, la entidad deberá valorarlos por su valor razonable, salvo si no es posible determinar éste con fiabilidad.

7 Si no es posible determinar con fiabilidad el valor razonable de los instrumentos de patrimonio emitidos, dichos instrumentos se valorarán de forma que reflejen el valor razonable del pasivo financiero cancelado. Al determinar el valor razonable de un pasivo financiero cancelado y con características de exigibilidad inmediata (por ejemplo, un depósito a la vista) no será de aplicación el párrafo 47 de la NIIF 13.

8 Si sólo se ha cancelado una parte del pasivo financiero, la entidad determinará si una parte de la contraprestación pagada se refiere a una modificación de los términos del pasivo que sigue pendiente. Sí, efectivamente, una parte de la contraprestación pagada se refiere a una modificación de los términos del pasivo aún pendiente, la entidad distribuirá la contraprestación pagada entre la parte del pasivo cancelado y la parte del pasivo aún pendiente. Al hacer esta distribución, la entidad tendrá en cuenta todos los hechos y circunstancias pertinentes en relación con la transacción.

9 La diferencia entre el importe en libros del pasivo financiero (o de una parte del mismo) cancelado y la contraprestación pagada se reconocerá en el resultado del ejercicio, de conformidad con el párrafo 3.3.3 de la NIIF 9. Los instrumentos de patrimonio emitidos se reconocerán por primera vez y se valorarán en la fecha de cancelación del pasivo financiero (o de parte del mismo).

10 Si solo una parte del pasivo financiero ha sido cancelada, la contraprestación se distribuirá de conformidad con lo especificado en el párrafo 8. La contraprestación asignada al pasivo pendiente se tendrá en cuenta al determinar si los términos de dicho pasivo han sido modificados sustancialmente. Si el pasivo pendiente ha sido modificado sustancialmente, la entidad contabilizará la modificación como una cancelación del pasivo original y el consiguiente reconocimiento de un nuevo pasivo, tal y como dispone el párrafo 3.3.2 de la NIIF 9.

11 La entidad revelará la pérdida o ganancia reconocida de conformidad con los párrafos 9 y 10 como una partida independiente en el resultado del ejercicio o en las notas.

Fecha de vigencia y transición

12 Las entidades aplicarán esta Interpretación en los ejercicios anuales que comiencen a partir del 1 de julio de 2010. Se permite su aplicación anticipada. Si una entidad aplica esta Interpretación en un ejercicio que comience antes del 1 de julio de 2010, revelará ese hecho.

13 Las entidades aplicarán cualquier modificación de la política contable de conformidad con la NIC 8 desde el inicio del primer ejercicio comparativo presentado.

14 [Eliminado]

15 La NIIF 13, publicada en mayo de 2011, modifica el párrafo 7. Una entidad aplicará esa modificación cuando aplique la NIIF 13.

16 [Eliminado]

17 La NIIF 9 emitida en julio de 2014 modificó los párrafos 4, 5, 7, 9 y 10 y eliminó los párrafos 14 y 16. Las entidades aplicarán esas modificaciones cuando apliquen la NIIF 9.

Interpretación CINIIF 20
Costes por desmonte en la fase de producción de una mina a cielo abierto

Referencias

— *Marco conceptual para la información financiera*[1]

— NIC 1 *Presentación de estados financieros*

— NIC 2 *Existencias*

— NIC 16 *Inmovilizado material*

— NIC 38 *Activos intangibles*

ANTECEDENTES

1 En las operaciones de minería a cielo abierto, las entidades pueden estimar necesario retirar material de residuo de la minería («estériles») para acceder a los depósitos del mineral. Esta retirada de residuos se conoce como «desmonte».

2 Durante la fase de desarrollo de la mina (antes de que comience la producción), los costes por desmonte suelen capitalizarse como parte del coste amortizable de edificación, desarrollo y construcción de la mina. Dichos costes capitalizados se deprecian o amortizan de forma sistemática, normalmente utilizando el método de las unidades de producción, una vez iniciada la producción.

3 Una entidad minera puede seguir retirando los estériles e incurrir en costes por desmonte durante la fase de producción de la mina.

4 Los materiales retirados en el desmonte durante la fase de producción no serán necesariamente residuos en su totalidad; a menudo se tratará de una combinación de mineral y residuos. La proporción mineral frente a residuos puede variar, de escasa y poco rentable a elevada y rentable. La retirada de materiales con una baja proporción de mineral frente a residuos puede producir materiales utilizables, que podrán utilizarse para producir existencias, así como permitir el acceso a niveles de material más profundos, que ofrezcan una mayor proporción de mineral frente a residuos. Por tanto, la actividad de desmonte puede generar dos beneficios para la entidad: mineral utilizable que puede usarse para producir existencias y un mejor acceso a cantidades adicionales de materiales que se extraerán en períodos futuros.

5 La presente Interpretación analiza cuándo y cómo deben contabilizarse por separado estos dos beneficios derivados de la actividad de desmonte, así como la forma de valorar dichos beneficios tanto al inicio como posteriormente.

Alcance

6 Esta Interpretación se aplicará a los costes por retirada de residuos generados en la actividad minera en superficie durante la fase de producción de la mina («costes por desmonte en la fase de producción»).

Problemas

7 Esta Interpretación aborda los siguientes problemas:

(a) reconocimiento de los costes por desmonte en la fase de producción como un activo;

(b) valoración inicial del activo derivado de la actividad de desmonte; y

(c) valoración posterior del activo derivado de la actividad de desmonte.

[1] La referencia es al *Marco conceptual para la información financiera*, publicado en 2010 y en vigor cuando se desarrolló la Interpretación.

Acuerdo

Reconocimiento de los costes por desmonte en la fase de producción como un activo

8 En la medida en que el beneficio derivado de la actividad de desmonte se consiga en forma de existencias producidas, la entidad podrá contabilizar los costes de dicha actividad de desmonte con arreglo a los principios de la NIC 2 Existencias. En la medida en que el beneficio sea un mejor acceso a minerales, la entidad podrá reconocer dichos costes como activo no corriente, siempre que se cumplan los criterios establecidos en el párrafo 9 siguiente. Esta Interpretación se refiere al activo no corriente como «activo de la actividad de desmonte».

9 Una entidad reconocerá un activo de la actividad de desmonte si, y solo si, se cumplen todas las condiciones siguientes:

(a) es probable que la entidad obtenga el beneficio económico futuro (mejor acceso al cuerpo mineral) asociado a la actividad de desmonte;

(b) la entidad puede identificar el componente del cuerpo mineral para el que se ha mejorado el acceso; y

(c) los costes relacionados con la actividad de desmonte asociada a dicho componente se pueden valorar de forma fiable.

10 El activo derivado de la actividad de desmonte se contabilizará como un aumento, o como una mejora, de un activo existente. Esto es, el activo derivado de la actividad de desmonte se contabilizará como parte de un activo existente.

11 La clasificación del activo derivado de la actividad de desmonte como activo tangible o intangible es la misma que la del activo existente. En otras palabras, la naturaleza de dicho activo existente determinará si la entidad deberá clasificar el activo derivado de la actividad de desmonte como tangible o intangible.

Valoración inicial del activo derivado de la actividad de desmonte

12 La entidad valorará inicialmente el activo derivado de la actividad de desmonte a su coste, siendo este la acumulación de costes en los que incurra directamente para llevar a cabo la actividad de desmonte que mejore el acceso al componente identificado del mineral, además de una asignación de costes generales directamente atribuibles. Al mismo tiempo que la actividad de desmonte en la fase de producción, pueden tener lugar algunas operaciones accesorias, que no son, sin embargo, necesarias para que la actividad de desmonte en la fase de producción continúe según lo previsto. Los costes asociados a dichas operaciones accesorias no se incluirán en el coste del activo derivado de la actividad de desmonte.

13 Cuando los costes del activo derivado de la actividad de desmonte y las existencias producidas no se puedan determinar por separado, la entidad distribuirá los costes por desmonte en la fase de producción entre las existencias producidas y el activo derivado de la actividad de desmonte utilizando una base de asignación a partir de una medida de producción relevante. La medida de producción se calculará para el componente identificado del cuerpo mineral, y se utilizará como referencia para determinar el grado en que haya tenido lugar la actividad adicional de crear un beneficio futuro. Como ejemplo de estas medidas pueden citarse los siguientes:

(a) coste de las existencias producidas en comparación con el coste esperado;

(b) volumen de residuos extraídos en comparación con el volumen esperado, para un volumen de producción de mineral dado; y

(c) contenido de mineral del mineral extraído en comparación con el contenido de mineral por extraer esperado, para una cantidad dada de mineral producido.

Valoración posterior del activo derivado de la actividad de desmonte

14 Tras el reconocimiento inicial, el activo derivado de la actividad de desmonte se contabilizará por su coste o a su importe revalorizado menos la depreciación o amortización y menos las pérdidas por deterioro del valor, de igual forma que el activo existente del que forme parte.

15 El activo derivado de la actividad de desmonte se depreciará o amortizará de forma sistemática, durante la vida útil esperada del componente identificado del cuerpo mineral que resulte más accesible gracias a la actividad de desmonte. Se aplicará el método de las unidades de producción, salvo que haya algún otro método que resulte más adecuado.

16 La vida útil esperada del componente identificado del cuerpo mineral que se utilice para depreciar o amortizar el activo derivado de la actividad de desmonte diferirá de la vida útil esperada que se utilice para depreciar o amortizar la propia mina y los activos relacionados con la vida de la mina. Constituyen una excepción aquellas circunstancias limitadas en las que la actividad de desmonte proporcione un mejor acceso al conjunto del cuerpo mineral restante. Esto podría ocurrir, por ejemplo, hacia el final de la vida útil de una mina, cuando el componente identificado represente la parte final del cuerpo mineral por extraer.

Apéndice A
Fecha de vigencia y transición

Este apéndice es parte integrante de la Interpretación y tiene la misma autoridad que el resto de apartados de la Interpretación.

A1 Una entidad aplicará esta Interpretación en los ejercicios anuales que comiencen a partir del 1 de enero de 2013. Se permite su aplicación anticipada. Si una entidad aplica esta Interpretación a ejercicios anteriores, revelará este hecho.

A2 Una entidad aplicará esta Interpretación a los costes por desmonte en la fase de producción en los que incurra a partir del comienzo del primer ejercicio sobre el que se presente información.

A3 Al comienzo del primer ejercicio sobre el que se presente información, todo saldo previamente reconocido resultante de la actividad de desmonte efectuada durante la fase de producción («activo de desmonte precedente») se reclasificará como parte de un activo existente relacionado con la actividad de desmonte, en la medida en que quede un componente identificable del cuerpo mineral con el que pueda asociarse el activo de desmonte precedente. Dichos saldos se depreciarán o amortizarán durante la vida útil esperada restante del componente identificado del cuerpo mineral al que se refiere cada saldo de activo de desmonte precedente.

A4 Si no existe componente identificable del cuerpo mineral al que se refiera dicho activo de desmonte precedente, se reconocerá en el saldo de apertura de las reservas por ganancias acumuladas al comienzo del primer ejercicio sobre el que se presente información.

Apéndice B

Las entidades aplicarán las modificaciones que contiene este apéndice en los ejercicios anuales que comiencen a partir del 1 de enero de 2013. Si una entidad aplicase esta interpretación en un ejercicio anterior, también deberá aplicar dichas modificaciones a ese ejercicio anterior.

*****

Este apéndice recoge las modificaciones introducidas en otras NIIF como consecuencia de la publicación de esta interpretación por parte del Consejo. Las modificaciones contenidas en este apéndice, se han incorporado a las NIIF pertinentes publicadas en este volumen.

Interpretación CINIIF 21
Gravámenes

Referencias

— NIC 1 *Presentación de estados financieros*

— NIC 8 *Políticas contables, cambios en las estimaciones contables y errores*

— NIC 12 *Impuesto sobre las ganancias*

— NIC 20 *Contabilización de las subvenciones oficiales e información a revelar sobre ayudas públicas*

— NIC 24 *Informaciones a revelar sobre partes vinculadas*

— NIC 34 *Información financiera intermedia*

— NIC 37 *Provisiones, pasivos contingentes y activos contingentes*

— CINIIF 6 *Obligaciones surgidas de la participación en mercados específicos — Residuos de aparatos eléctricos y electrónicos*

Antecedentes

1 Las administraciones públicas pueden imponer gravámenes a las entidades. El Comité de Interpretaciones de las NIIF ha recibido peticiones de orientación sobre la contabilización de los gravámenes en los estados financieros de la entidad obligada a pagarlos. La cuestión radica en saber cuándo debe reconocerse un pasivo por el pago de un gravamen que se contabiliza con arreglo a la NIC 37 *Provisiones, pasivos contingentes y activos contingentes*.

Alcance

2 La presente Interpretación se refiere a la contabilización de un pasivo por el pago de un gravamen cuando dicho pasivo está comprendido dentro del alcance de la NIC 37. Aborda asimismo la contabilización del pasivo por el pago de un gravamen cuyo calendario e importe se conocen de antemano.

3 La presente Interpretación no se ocupa de la contabilización de los costes que ocasiona el reconocimiento del pasivo por el pago de un gravamen. Las entidades deben aplicar otras Normas para decidir si el reconocimiento del pasivo por el pago de un gravamen da lugar a un activo o a un gasto.

4 A efectos de esta Interpretación, un gravamen es una salida de recursos que incorporan beneficios económicos impuesta a las entidades por las administraciones públicas con arreglo a la legislación (esto es, disposiciones legales y/o reglamentarias), con las siguientes salvedades:

a) las salidas de recursos que queden dentro del alcance de otras Normas (tales como los impuestos sobre las ganancias comprendidos dentro del alcance de la NIC 12 *Impuesto sobre las ganancias*), y

b) las multas u otras sanciones que se impongan por el incumplimiento de la legislación.

Con la denominación de «administraciones públicas» se hace referencia tanto a la administración del Estado en sí, como a las agencias gubernamentales y organismos similares, ya sean locales, regionales, nacionales o internacionales.

5 Los pagos efectuados por una entidad por la adquisición de un activo o la prestación de servicios en el marco de un acuerdo contractual con una administración pública no responden a la definición de gravamen.

6 Las entidades no están obligadas a aplicar esta Interpretación a los pasivos que se deriven de los regímenes de comercio de derechos de emisión.

Problemas

7 A fin de clarificar la contabilización de un pasivo por el pago de un gravamen, esta Interpretación responde a los siguientes interrogantes:

a) ¿cuál es el suceso que da origen a la obligación de reconocimiento de un pasivo por el pago de un gravamen?

b) ¿genera el imperativo económico de continuar en funcionamiento en un ejercicio futuro una obligación implícita de pago de un gravamen que nacerá por el hecho de estar en funcionamiento en dicho ejercicio futuro?

c) ¿implica la hipótesis de empresa en funcionamiento que la entidad tiene una obligación presente de pago de un gravamen que nacerá por el hecho de estar en funcionamiento en un ejercicio futuro?

d) ¿se produce el reconocimiento de un pasivo por el pago de un gravamen en un momento preciso o tiene lugar, en determinadas circunstancias, gradualmente a lo largo del tiempo?

e) ¿cuál es el suceso que da origen a la obligación de reconocimiento de un pasivo por el pago de un gravamen que nace cuando se alcanza un umbral mínimo?

f) ¿se rige por los mismos principios el reconocimiento de un pasivo por el pago de un gravamen en los estados financieros anuales y en la información financiera intermedia?

Acuerdo

8 El suceso que da origen a la obligación, generando un pasivo por el pago de un gravamen, es la actividad que da lugar al pago del gravamen, con arreglo a lo establecido en la legislación. A título de ejemplo, si la actividad que da lugar al pago del gravamen es la generación de ingresos en el ejercicio corriente y el cálculo de dicho gravamen se basa en los ingresos generados en un ejercicio anterior, el suceso que da origen a la obligación relativa a ese gravamen es la generación de ingresos en el ejercicio corriente. La generación de ingresos en el ejercicio anterior es necesaria, pero no suficiente, para crear una obligación presente.

9 Una entidad no tendrá una obligación implícita de pago de un gravamen que nazca por el hecho de estar en funcionamiento en un ejercicio como consecuencia del imperativo económico de continuar en funcionamiento en dicho ejercicio futuro.

10 La elaboración de estados financieros conforme a la hipótesis de empresa en funcionamiento no implica que una entidad tenga la obligación presente de pago de un gravamen que nacerá por el hecho de estar en funcionamiento en un ejercicio futuro.

11 El pasivo por el pago de un gravamen se reconocerá gradualmente si el suceso que da origen a la obligación se prolonga durante un período de tiempo (esto es, si la actividad que da lugar al pago del gravamen, con arreglo a lo establecido en la legislación, se desarrolla a lo largo de un período de tiempo). A título de ejemplo, si el suceso que da origen a la obligación es la generación de ingresos durante un período de tiempo, el pasivo correspondiente se reconocerá a medida que la entidad genere esos ingresos.

12 Si la obligación de pago de un gravamen nace cuando se alcanza un umbral mínimo, la contabilización del pasivo que se deriva de esa obligación deberá atenerse a los principios establecidos en los párrafos 8 a 14 de la presente Interpretación (en particular, los párrafos 8 y 11). A título de ejemplo, si el suceso que da origen a la obligación es el hecho de alcanzar un umbral mínimo de actividad (por ejemplo, un mínimo de ventas o ingresos generados o de producción), el pasivo correspondiente se reconocerá en el momento en que se alcance ese umbral mínimo de actividad.

13 Las entidades aplicarán los mismos principios de reconocimiento en la información financiera intermedia y en los estados financieros anuales. Por consiguiente, en la información financiera intermedia, un pasivo por el pago de un gravamen:

a) no se reconocerá si no hay obligación presente de pago del gravamen al final del período contable intermedio, y;

b) se reconocerá si existe una obligación presente de pago del gravamen al final del período contable intermedio.

14 Las entidades reconocerán un activo si han procedido al pago anticipado de un gravamen sin tener aún una obligación presente de pago de dicho gravamen.

Apéndice A
Fecha de vigencia y transición

Este apéndice es parte integrante de la Interpretación y tiene la misma efectividad que el resto de apartados de la Interpretación.

A1 La entidad aplicará esta Interpretación a los ejercicios anuales que comiencen a partir del 1 de enero de 2014. Se permite su aplicación anticipada. Si una entidad aplica esta Interpretación a ejercicios anteriores, revelará este hecho.

A2 Los cambios en las políticas contables que se deriven de la aplicación inicial de esta Interpretación se contabilizarán de acuerdo con la NIC 8 *Políticas contables, cambios en las estimaciones contables y errores*.

Interpretación CINIIF 22
Transacciones en moneda extranjera y contraprestaciones anticipadas

Referencias

— *Marco conceptual para la información financiera*[1]

— NIC 8 *Políticas contables, cambios en las estimaciones contables y errores*

— NIC 21 *Efectos de las variaciones en los tipos de cambio de la moneda extranjera*

Antecedentes

1 El párrafo 21 de la NIC 21 *Efectos de las variaciones en los tipos de cambio de la moneda extranjera* requiere que las entidades registren una transacción en moneda extranjera, en el momento del reconocimiento inicial en su moneda funcional, mediante la aplicación al importe en moneda extranjera del tipo de cambio de contado entre la moneda funcional y la moneda extranjera (el tipo de cambio) en la fecha de la transacción. El párrafo 22 de la NIC 21 señala que la fecha de la transacción es la fecha en la cual esta cumple por primera vez las condiciones para su reconocimiento de acuerdo con las NIIF.

2 Cuando una entidad paga o recibe una contraprestación anticipada en una moneda extranjera, generalmente reconoce un activo no monetario o un pasivo no monetario [2] antes del reconocimiento del correspondiente activo, gasto o ingreso. El correspondiente activo, gasto o ingreso (o parte del mismo) es el importe reconocido aplicando las NIIF pertinentes, lo que da lugar a la baja en cuentas del activo no monetario o pasivo no monetario derivado de la contraprestación anticipada.

3 El Comité de Interpretaciones de las NIIF (el Comité de Interpretaciones) recibió inicialmente una consulta sobre la forma de determinar «la fecha de la transacción» aplicando los párrafos 21 y 22 de la NIC 21 al reconocer los ingresos ordinarios. La pregunta abordaba específicamente las circunstancias en las que una entidad reconoce un pasivo no monetario derivado del cobro de una contraprestación anticipada antes de reconocer los correspondientes ingresos ordinarios. Al analizar esta cuestión, el Comité de Interpretaciones observó que el cobro o pago de una contraprestación anticipada en moneda extranjera no se limita a las transacciones con ingresos ordinarios. Por consiguiente, el Comité de Interpretaciones decidió aclarar la fecha de la transacción a efectos de determinar el tipo de cambio a utilizar en el momento del reconocimiento inicial del correspondiente activo, gasto o ingreso, cuando la entidad haya recibido o pagado una contraprestación anticipada en moneda extranjera.

Alcance

4 Esta interpretación se aplicará a una transacción (o parte de ella) en moneda extranjera cuando la entidad reconozca un activo no monetario o pasivo no monetario derivado del pago o cobro de una contraprestación anticipada antes de reconocer el correspondiente activo, gasto o ingreso (o parte del mismo).

5 Esta interpretación no se aplicará cuando la entidad valore el correspondiente activo, gasto o ingreso en el momento del reconocimiento inicial:

(a) al valor razonable; o

(b) al valor razonable de la contraprestación pagada o recibida en una fecha distinta de la del reconocimiento inicial del activo no monetario o pasivo no monetario derivado de la contraprestación anticipada (por ejemplo, valoración del fondo de comercio aplicando la NIIF 3 *Combinaciones de negocios*).

---

[1] La referencia es al *Marco conceptual para la información financiera*, publicado en 2010 y en vigor cuando se desarrolló la Interpretación.

[2] Por ejemplo, el párrafo 106 de la NIIF 15 *Ingresos ordinarios procedentes de contratos con clientes* requiere que, si un cliente paga una contraprestación, o una entidad tiene un derecho incondicional a recibir un importe en concepto de contraprestación (es decir, una cuenta a cobrar), antes de que la entidad transfiera un bien o servicio al cliente, la entidad presente el contrato como un pasivo por contrato cuando el pago se realice o cuando el pago sea exigible (si esta fecha fuera anterior).

6 No se requiere que las entidades apliquen esta interpretación a:

(a) los impuestos sobre las ganancias; o

(b) los contratos de seguro (incluidos los de reaseguro) que emitan o los contratos de reaseguro que cedan.

Cuestiones

7 Esta interpretación se centra en la forma de determinar la fecha de la transacción a efectos de establecer el tipo de cambio a utilizar en el momento del reconocimiento inicial del correspondiente activo, gasto o ingreso (o parte del mismo), al dar de baja en cuentas un activo no monetario o pasivo no monetario derivado del pago o cobro de una contraprestación anticipada en moneda extranjera.

Acuerdo

8 Aplicando los párrafos 21 y 22 de la NIC 21, la fecha de la transacción a efectos de determinar el tipo de cambio a utilizar en el momento del reconocimiento inicial del correspondiente activo, gasto o ingreso (o parte del mismo) es la fecha en que la entidad reconoce inicialmente el activo no monetario o pasivo no monetario derivado del pago o cobro de la contraprestación anticipada.

9 Si los pagos o cobros por anticipado son múltiples, la entidad determinará una fecha de transacción respecto de cada pago o cobro de la contraprestación anticipada.

Apéndice A
Fecha de vigencia y transición

Este apéndice es parte integrante de la CINIIF 22 y tiene la misma autoridad que sus restantes partes.

Fecha de vigencia

A1 Las entidades aplicarán esta interpretación a los ejercicios anuales sobre los que se informe que comiencen a partir del 1 de enero de 2018. Se permite su aplicación anticipada. Si una entidad aplica esta interpretación a ejercicios anteriores, revelará este hecho.

Transición

A2 En el momento de la aplicación inicial, la entidad aplicará esta interpretación:

(a) de forma retroactiva aplicando la NIC 8 *Políticas contables, cambios en las estimaciones contables y errores;* o

(b) de forma prospectiva a todos los activos, gastos e ingresos que queden dentro del alcance de esta interpretación y que se reconozcan inicialmente a partir:

(i) del comienzo del ejercicio sobre el que se informe en el que la entidad aplique por primera vez esta interpretación; o

(ii) del comienzo de un ejercicio sobre el que se informe anterior presentado como información comparativa en los estados financieros del ejercicio sobre el que se informe en el que la entidad aplique por primera vez esta interpretación.

A3 Las entidades que se ajusten al párrafo A2, letra (b), deberán, en el momento de la aplicación inicial, aplicar la interpretación a los activos, gastos e ingresos inicialmente reconocidos a partir del comienzo del ejercicio sobre el que se informe señalado en el párrafo A2, letra (b), incisos (i) o (ii), respecto de los cuales la entidad haya reconocido activos no monetarios o pasivos no monetarios derivados de una contraprestación anticipada antes de esa fecha.

Apéndice B

La modificación de este apéndice deberá aplicarse a los ejercicios anuales sobre los que se informe que comiencen a partir del 1 de enero de 2018. Si una entidad aplica esta interpretación a ejercicios anteriores, esta modificación se aplicará también a esos ejercicios.

Modificación de la NIIF 1 *Adopción por primera vez de las Normas Internacionales de Información Financiera*

*****

La modificación contenida en este apéndice cuando se publicó la Interpretación por parte de la Comisión, se ha incorporado a las NIIF pertinentes publicadas en este volumen.

Interpretación CINIIF 23
Incertidumbre frente a los Tratamientos del Impuesto sobre las Ganancias

Referencias

— NIC 1 *Presentación de estados financieros*

— NIC 8 *Políticas contables, cambios en las estimaciones contables y errores*

— NIC 10 *Hechos posteriores al final del ejercicio sobre el que se informa*

— *NIC 12 Impuesto sobre las ganancias*

Antecedentes

1 La NIC 12 *Impuesto sobre las ganancias* especifica los requerimientos aplicables a los activos y pasivos por impuestos corrientes y diferidos. Las entidades aplican los requerimientos de la NIC 12 basándose en la legislación fiscal vigente.

2 Puede no quedar clara la forma en que se aplica la legislación fiscal a una transacción o circunstancia concreta. Puede ocurrir que no se tenga conocimiento de la aceptabilidad de un tratamiento fiscal concreto con arreglo a la legislación fiscal hasta que la autoridad tributaria correspondiente o un tribunal adopten una resolución en el futuro. Por consiguiente, un litigio o la comprobación de un determinado tratamiento fiscal por la autoridad tributaria puede afectar a la contabilización por la entidad de un activo o pasivo por impuestos corrientes o diferidos.

3 En esta interpretación se entenderá por:

(a) «tratamiento fiscal»: los tratamientos que aplica o prevé aplicar la entidad en sus declaraciones del impuesto sobre las ganancias;

(b) «autoridad tributaria»: el organismo u organismos que deciden si los tratamientos fiscales son aceptables con arreglo a la legislación fiscal, entre los que pueden incluirse tribunales;

(c) «tratamiento fiscal incierto»: un tratamiento fiscal con respecto al cual existe incertidumbre acerca de su aceptación o no por la autoridad tributaria pertinente con arreglo a la legislación fiscal; por ejemplo, la decisión de una entidad de no presentar ninguna declaración del impuesto sobre las ganancias en un territorio fiscal, o de no incluir determinados ingresos en la ganancia fiscal, constituye un tratamiento fiscal incierto si su aceptabilidad es incierta con arreglo a la legislación fiscal.

Alcance

4 Esta interpretación aclara cómo aplicar los requerimientos de reconocimiento y valoración de la NIC 12 cuando existe incertidumbre respecto de los tratamientos del impuesto sobre las ganancias. En tal caso, para reconocer y valorar su activo o pasivo por impuestos corrientes o diferidos, la entidad aplicará los requerimientos de la NIC 12 atendiendo a la ganancia (pérdida) fiscal, las bases fiscales, las pérdidas o créditos fiscales no utilizados y los tipos impositivos determinados de acuerdo con esta interpretación.

Problemas

5 Cuando existe incertidumbre frente a los tratamientos del impuesto sobre las ganancias, esta interpretación aborda lo siguiente:

(a) si una entidad debe considerar los tratamientos fiscales inciertos por separado;

(b) los supuestos que debe asumir una entidad acerca de la comprobación de los tratamientos fiscales realizada por las autoridades tributarias;

(c) cómo debe determinar una entidad la ganancia (pérdida) fiscal, las bases fiscales, las pérdidas o créditos fiscales no utilizados y los tipos impositivos; y

(d) cómo debe una entidad considerar los cambios en los hechos y circunstancias.

Acuerdo

Consideración o no por separado de los tratamientos fiscales inciertos por parte de la entidad

6 La entidad determinará si debe considerar cada tratamiento fiscal incierto por separado, o conjuntamente con otro o varios otros tratamientos fiscales inciertos, en función del planteamiento que mejor prefigure la resolución de la incertidumbre. A la hora de determinar el planteamiento que mejor prefigure la resolución de la incertidumbre, la entidad podría considerar, por ejemplo: (a) la forma en que prepara sus declaraciones del impuesto sobre las ganancias y justifica los tratamientos fiscales; o (b) la forma en que espera que la autoridad tributaria realice su comprobación y resuelva los problemas que puedan derivarse de dicha comprobación.

7 Si, al aplicar el párrafo 6, la entidad considera varios tratamientos fiscales inciertos conjuntamente, deberá entender que el término «tratamiento fiscal incierto» en esta interpretación hace referencia al grupo de tratamientos fiscales inciertos considerados conjuntamente.

Comprobación por las autoridades tributarias

8 A la hora de evaluar si un tratamiento fiscal incierto afecta a la determinación de la ganancia (pérdida) fiscal, las bases fiscales, las pérdidas o créditos fiscales no utilizados y los tipos impositivos, y de qué manera, la entidad supondrá que la autoridad tributaria comprobará los importes que tenga derecho a comprobar y que, al efectuar dichas comprobaciones, tendrá pleno conocimiento de toda la información conexa.

Determinación de la ganancia (pérdida) fiscal, las bases fiscales, las pérdidas o créditos fiscales no utilizados y los tipos impositivos

9 La entidad deberá considerar si es probable que una autoridad tributaria acepte un tratamiento fiscal incierto.

10 Si llega a la conclusión de que es probable que la autoridad tributaria acepte un tratamiento fiscal incierto, la entidad determinará la ganancia (pérdida) fiscal, las bases fiscales, las pérdidas o créditos fiscales no utilizados o los tipos impositivos de manera coherente con el tratamiento fiscal utilizado o que prevea utilizar en sus declaraciones del impuesto sobre las ganancias.

11 Si llega a la conclusión de que no es probable que la autoridad tributaria acepte un tratamiento fiscal incierto, la entidad reflejará el efecto de la incertidumbre al determinar la ganancia (pérdida) fiscal, las bases fiscales, las pérdidas o créditos fiscales no utilizados o los tipos impositivos correspondientes. La entidad reflejará el efecto de la incertidumbre de cada tratamiento fiscal incierto utilizando aquel de los siguientes métodos que, en su opinión, mejor prefigure la resolución de la incertidumbre:

(a) El importe más probable, esto es, el importe único más probable dentro de un abanico de resultados posibles. El importe más probable puede prefigurar mejor la resolución de la incertidumbre si los resultados posibles son dos o se concentran en un valor.

(b) El valor esperado, esto es, la suma de los importes ponderados según su probabilidad en un abanico de resultados posibles. El valor esperado puede prefigurar mejor la resolución de la incertidumbre si existe un abanico de resultados posibles que no sean dos ni se concentren en un valor.

12 Si un tratamiento fiscal incierto afecta al impuesto corriente y al impuesto diferido (por ejemplo, si afecta tanto a la ganancia fiscal utilizada para determinar el impuesto corriente como a las bases fiscales utilizadas para determinar el impuesto diferido), la entidad realizará juicios y estimaciones coherentes en lo que respecta al impuesto corriente y al impuesto diferido.

Cambios en los hechos y circunstancias

13 La entidad deberá reevaluar un juicio o estimación requeridos por esta interpretación si los hechos y circunstancias en que se basan cambian o si surge nueva información que afecte al juicio o estimación. Por ejemplo, un cambio en los hechos y circunstancias podría alterar las conclusiones de la entidad sobre la aceptabilidad de un tratamiento fiscal o su estimación del efecto de la incertidumbre, o ambas cosas. Los párrafos A1-A3 ofrecen orientaciones sobre los cambios en los hechos y circunstancias.

14 La entidad reflejará el efecto de un cambio en los hechos y circunstancias o de la obtención de nueva información como un cambio en la estimación contable aplicando la NIC 8 *Políticas contables, cambios en las estimaciones contables y errores*. La entidad aplicará la NIC 10 *Hechos posteriores al final del ejercicio sobre el que se informa* para determinar si un cambio posterior al ejercicio sobre el que se informa requiere o no un ajuste.

Apéndice A
Fecha de vigencia y transición

Este apéndice es parte integrante de la CINIIF 23 y tiene la misma autoridad que el resto de párrafos de la misma.

Cambios en los hechos y circunstancias (párrafo 13)

A1 Al aplicar el párrafo 13 de esta interpretación, la entidad evaluará la relevancia y el efecto de un cambio en los hechos y circunstancias o de la obtención de nueva información en el contexto de la legislación fiscal aplicable. Por ejemplo, un determinado suceso podría dar lugar a que un juicio o estimación se reevalúe respecto de un tratamiento fiscal, pero no respecto de otro, si dichos tratamientos fiscales están sujetos a diferentes legislaciones fiscales.

A2 Entre los cambios en los hechos y circunstancias o los casos de nueva información que, dependiendo del contexto, pueden dar lugar a que se reevalúe un juicio o estimación requeridos por la presente interpretación cabe citar, sin que la lista sea exhaustiva, los siguientes ejemplos:

(a) Comprobaciones o actuaciones de una autoridad tributaria. Por ejemplo:

(i) conformidad o disconformidad de la autoridad tributaria con el tratamiento fiscal aplicado por la entidad o un tratamiento fiscal similar;

(ii) información sobre la conformidad o disconformidad de la autoridad tributaria con un tratamiento fiscal similar aplicado por otra entidad; y

(iii) información sobre el importe recibido o pagado para regularizar un tratamiento fiscal similar.

(b) Cambios en las normas establecidas por una autoridad tributaria.

(c) Caducidad del derecho de una autoridad tributaria a comprobar o volver a comprobar un tratamiento fiscal.

A3 Es poco probable que la ausencia de conformidad o la disconformidad de una autoridad tributaria con un tratamiento fiscal constituya, por sí sola, un cambio en los hechos y circunstancias o nueva información que afecte a los juicios y estimaciones requeridos por esta interpretación.

Información a revelar

A4 Cuando exista incertidumbre frente a los tratamientos del impuesto sobre las ganancias, la entidad determinará si debe revelar:

(a) los juicios realizados para la determinación de la ganancia (pérdida) fiscal, las bases fiscales, las pérdidas o créditos fiscales no utilizados y los tipos impositivos aplicando el párrafo 122 de la NIC 1 *Presentación de estados financieros*; y

(b) información sobre las hipótesis y estimaciones realizadas para determinar la ganancia (pérdida) fiscal, las bases fiscales, las pérdidas o créditos fiscales no utilizados y los tipos impositivos aplicando los párrafos 125-129 de la NIC 1.

A5 Si la entidad llega a la conclusión de que es probable que la autoridad tributaria acepte un tratamiento fiscal incierto, determinará si debe revelar el efecto potencial de la incertidumbre como contingencia relacionada con los impuestos aplicando el párrafo 88 de la NIC 12.

Apéndice B
Fecha de vigencia y transición

Este apéndice es parte integrante de la CINIIF 23 y tiene la misma autoridad que el resto de párrafos de la misma.

Fecha de vigencia

B1 Las entidades aplicarán esta interpretación a los ejercicios anuales que comiencen a partir del 1 de enero de 2019. Se permite su aplicación anticipada. Si una entidad aplica esta interpretación a ejercicios anteriores, revelará este hecho.

Transición

B2 En su aplicación inicial, las entidades aplicarán esta interpretación:

(a) retroactivamente aplicando la NIC 8, si ello es factible sin utilizar información conocida con posterioridad; o

(b) retroactivamente reconociendo el efecto acumulado de la aplicación inicial de la interpretación en la fecha de aplicación inicial. Si una entidad opta por este método de transición, no deberá reexpresar la información comparativa. En lugar de ello, la entidad reconocerá el efecto acumulado de la aplicación inicial de la interpretación como un ajuste del saldo de apertura de las reservas por ganancias acumuladas (u otro componente del patrimonio neto, según proceda). La fecha de aplicación inicial será el comienzo del ejercicio anual sobre el que se informe en el que la entidad aplique por primera vez esta interpretación.

Apéndice C

Las entidades aplicarán la modificación de este apéndice cuando apliquen la CINIIF 23.

*****

Las modificaciones contenidas en este apéndice cuando se publicó la Interpretación por parte de la Comisión, se han incorporado a las NIIF pertinentes publicadas en este volumen.

Interpretación SIC 7	Introducción del euro
Interpretación SIC 10	Ayudas oficiales - Sin relación específica con actividades de explotación
Interpretación SIC 25	Impuesto sobre las ganancias - Cambios en la situación fiscal de la entidad o de sus accionistas
Interpretación SIC 29	Acuerdos de concesión de los servicios: Información a revelar
Interpretación SIC 32	Activos intangibles - Costes de sitios web

Interpretación SIC 7
Introducción del Euro

Referencias

- NIC 1 *Presentación de estados financieros* (revisada en 2007)
- NIC 8 *Políticas contables, cambios en las estimaciones contables y errores*
- NIC 10 *Hechos ocurridos después de la fecha del balance* (revisada en 2003)
- NIC 21 *Efectos de las variaciones en los tipos de cambio de la moneda extranjera* (revisada en 2003)
- NIC 27 *Estados financieros consolidados y separados* (modificada en 2008)

Problema

1 Desde el 1 de enero de 1999, con el comienzo efectivo de la Unión Económica y Monetaria (UEM), el euro será una moneda autónoma y los tipos de conversión entre el euro y las monedas de los países participantes quedarán irrevocablemente fijados, es decir que a partir de esa fecha quedará eliminado el riesgo de posteriores diferencias de cambio entre esas monedas.

2 El problema planteado es la aplicación de la NIC 21 al cambio de las monedas de los Estados Miembros de la Unión Europea participantes en el euro ('el cambio').

Acuerdo

3 Los requisitos de la NIC 21, relativos a la conversión de negocios y de estados financieros de entidades en el extranjero, deben ser estrictamente aplicados en el caso del cambio al euro. El mismo razonamiento se aplicará tras la fijación irrevocable de los tipos de cambio del resto de los países que se vayan incorporando a la UEM en posteriores etapas.

4 Esto significa que, en particular:

(a) Los activos y pasivos monetarios en moneda extranjera, procedentes de transacciones, se continuarán convirtiendo a la moneda funcional utilizando los tipos de cambio de cierre. Las diferencias de cambio resultantes se reconocerán inmediatamente como gastos o ingresos, salvo en el caso de las diferencias relacionadas con coberturas de riesgo de cambio de una transacción prevista, donde la entidad continuará aplicando su política contable anterior.

(b) Las diferencias de conversión acumuladas, relacionadas con la conversión de estados financieros de negocios en el extranjero, reconocidas en otro resultado global, deberán acumularse en el patrimonio neto, y deberán reclasificarse del patrimonio neto al resultado global solo por la venta o disposición por otra vía total o parcial de la inversión neta en el negocio en el extranjero; y

(c) Y por último, que las diferencias de cambio producidas por la conversión de pasivos exigibles, expresados en monedas de los países participantes, no deben ser incluidas en el importe en libros de los activos relacionados con ellos.

Fecha de acuerdo

Octubre de 1997

Fecha de vigencia

Esta Interpretación estará en vigor a partir del 1 de junio de 1998. Los cambios en las políticas contables serán contabilizados de acuerdo con los requerimientos de la NIC 8.

La NIC 1 (revisada en 2007) modificó la terminología utilizada en las NIIF. Además modificó el párrafo 4. Una entidad aplicará esas modificaciones para ejercicios anuales que comiencen a partir del 1 de enero de 2009. Si una entidad aplica la NIC 1 (revisada en 2007) a ejercicios anteriores, las modificaciones se aplicarán también a esos ejercicios.

La NIC 27 (modificada por el Consejo de Normas Internacionales de Contabilidad en 2008) modificó el párrafo 4(b). Una entidad aplicará esa modificación en los ejercicios que comiencen a partir del 1 de julio de 2009. Si una entidad aplica la NIC 27 (modificada en 2008) a ejercicios anteriores, la modificación se aplicará también a esos ejercicios.

Interpretación SIC 10
Ayudas oficiales — Sin relación específica con actividades de explotación

Referencias

- NIC 8 *Políticas contables, cambios en las estimaciones contables y errores*
- NIC 20 *Contabilización de las subvenciones oficiales e información a revelar sobre ayudas públicas*

Problema

1 En algunos países, las ayudas públicas pueden estar dirigidas al apoyo, o al sostenimiento a largo plazo de actividades de negocio, de ciertas regiones o sectores industriales. En estos casos, las condiciones necesarias para recibir estas ayudas pueden no estar relacionadas, de forma específica, con las actividades de explotación llevadas a cabo por la entidad. Son ejemplos de estos tipos de ayudas las transferencias de recursos, por parte de las Administraciones Públicas, hacia entidades que:

(a) operan en un sector industrial determinado;

(b) continúan su actividad tras haber sido privatizadas; o

(c) comienzan o continúan desarrollando su actividad en áreas menos desarrolladas del país.

2 El problema que se plantea es si tales ayudas públicas son 'subvenciones oficiales', en función del alcance dado a estos términos en la NIC 20, y por tanto deben ser contabilizadas de acuerdo con lo establecido en esta Norma.

Acuerdo

3 Las ayudas públicas a las entidades cumplen la definición de subvenciones oficiales, de la NIC 20, incluso si no existen las condiciones específicamente relacionadas con las actividades de explotación de la entidad, distintas de los requerimientos de operar en ciertas regiones o sectores industriales. Estas ayudas no deben, por tanto, ser abonadas directamente a las cuentas del intereses de los accionistas.

Fecha de acuerdo

Enero de 1998

Fecha de vigencia

Esta Interpretación estará en vigor a partir del 1 de agosto de 1998. Los cambios en las políticas contables se contabilizarán de acuerdo con los requerimientos de la NIC 8.

Interpretación SIC 25
Impuesto sobre las ganancias — Cambios en la situación fiscal de la entidad o de sus accionistas

Referencias

- NIC 1 *Presentación de estados financieros* (revisada en 2007)
- NIC 8 *Políticas contables, cambios en las estimaciones contables y errores*
- NIC 12 *Impuesto sobre las ganancias*

Problema

1 Un cambio en la situación fiscal de la entidad o de sus accionistas puede tener consecuencias para la entidad que supongan un aumento o disminución de sus activos o pasivos por impuestos diferidos. Esto puede ocurrir, por ejemplo, cuando los instrumentos de capital de la entidad cotizan públicamente o al reestructurarse su patrimonio neto. También puede ocurrir si un accionista mayoritario se traslada a un país extranjero. Como resultado de lo anterior, la entidad puede soportar una imposición diferente lo que supone, por ejemplo, que pueda ganar o perder incentivos fiscales o estar sujeta a tipos fiscales diferentes en el futuro.

2 Un cambio en la situación fiscal de la entidad o de sus accionistas puede tener un efecto inmediato en los pasivos o activos corrientes por impuestos. El cambio también puede incrementar o disminuir los activos o pasivos por impuestos diferidos reconocidos por la entidad, dependiendo del efecto que el cambio fiscal tenga en las consecuencias fiscales que surjan de la recuperación o cancelación del importe en libros de los activos y pasivos de la entidad.

3 El problema consiste en cómo debe contabilizar la entidad las consecuencias fiscales de un cambio en su situación fiscal o en la de sus accionistas.

Acuerdo

4 Un cambio en la situación fiscal de una entidad o de sus accionistas no da lugar a incrementos o disminuciones en los importes reconocidos fuera del resultado. Las consecuencias fiscales corrientes y diferidas de un cambio en la situación fiscal deberán incluirse en el resultado del ejercicio, a menos que las consecuencias asociadas a transacciones y hechos que dieron lugar, en el mismo o diferente ejercicio, a un cargo o crédito directos en el importe reconocido del patrimonio neto o en el importe reconocido en otro resultado global. Aquellas consecuencias fiscales que estén asociadas a cambios en el importe reconocido del patrimonio, ya sea en el mismo o en diferente ejercicio (no incluidas en el resultado), deberán cargarse o acreditarse directamente a patrimonio. Aquellas consecuencias fiscales que estén asociadas a importes reconocidos en otro resultado global deberán reconocerse en otro resultado global.

Fecha de acuerdo

Agosto de 1999

Fecha de vigencia

Este acuerdo estará en vigor a partir del 15 de julio de 2000. Los cambios en las políticas contables se contabilizarán de acuerdo con los requerimientos de la NIC 8. La NIC 1 (revisada en 2007) modificó la terminología utilizada en las NIIF. Además modificó el párrafo 4. Una entidad aplicará esas modificaciones

para ejercicios anuales que comiencen a partir del 1 de enero de 2009. Si una entidad aplica la NIC 1 (revisada en 2007) a ejercicios anteriores, las modificaciones se aplicarán también a esos ejercicios.

Interpretación SIC 29
Acuerdos de concesión de servicios: Información a revelar

Referencias

- NIIF 16 *Arrendamientos*
- NIC 1 *Presentación de estados financieros* (revisada en 2007)
- NIC 16 *Inmovilizado material* (revisada en 2003)
- NIC 17 *Arrendamientos* (revisada en 2003)
- NIC 37 *Provisiones, pasivos contingentes y activos contingentes*
- NIC 38 *Activos intangibles* (revisada en 2004)
- CINIIF 12 *Acuerdos de Concesión de Servicios*

Problema

1 Una entidad (el concesionario) puede celebrar un acuerdo con otra entidad (el concedente) para proporcionar servicios que dan acceso público a determinados recursos económicos y sociales. El concedente puede ser una entidad perteneciente al sector público o privado, incluyendo en este último caso a los organismos públicos. Ejemplos de acuerdos de concesión de servicios son el tratamiento de aguas e instalaciones de suministro, las autopistas, los aparcamientos, los túneles, los puentes, los aeropuertos y las redes de telecomunicaciones. Ejemplos de acuerdos que no constituyen concesión de servicios son las entidades que subcontratan en el exterior parte de sus servicios internos (por ejemplo, una cafetería para los empleados, mantenimiento de edificios, así como funciones de contabilidad y de tecnología de la información).

2 Un acuerdo de concesión de servicios implica, por lo general, la transmisión del concedente al concesionario de la misma, durante el periodo que dura ésta:

(a) del derecho a proporcionar servicios que dan acceso público a importantes recursos económicos y sociales, y

(b) en algunos casos, el derecho a usar ciertos activos materiales, intangibles o financieros especificados.

A cambio de lo anterior, el concesionario:

(c) se compromete a proporcionar los servicios de acuerdo con ciertos plazos y condiciones durante el periodo de concesión, y

(d) en su caso, se compromete a devolver al término del periodo de concesión los derechos que ha recibido al comienzo de la misma o que ha adquirido durante su duración.

3 La característica común a todos los acuerdos de concesión de servicios es que el concesionario recibe un derecho y asume, simultáneamente, la obligación de proporcionar servicios públicos.

4 El problema es qué información debe ser revelada en las notas de los estados financieros del concesionario y del concedente.

5 Ciertos detalles y revelaciones asociados con algunos acuerdos de concesión de servicios han sido ya tratados en normas internacionales de información financiera existentes (por ejemplo, la NIC 16 se aplica a las adquisiciones de elementos de inmovilizado material, la NIIF 16 se aplica a los arrendamientos de activos y la NIC 38 se aplica a las adquisiciones de activos intangibles). Sin embargo, un acuerdo de concesión de servicios puede implicar la existencia de contratos pendientes de ejecutar que no han sido tratados en las normas internacionales de información financiera, a menos que los contratos sean onerosos, en cuyo caso será de aplicación la NIC 37. Por lo tanto, esta interpretación aborda revelaciones adicionales sobre los acuerdos de concesión de servicios.

Acuerdo

6 Todos los aspectos de un acuerdo de concesión de servicios deberán ser considerados a la hora de determinar las revelaciones apropiadas en las notas. El concesionario y el concedente deberán revelar lo siguiente en cada ejercicio:

(a) una descripción del acuerdo;

(b) los términos relevantes del acuerdo que puedan afectar al importe, calendario y certidumbre de los flujos de efectivo futuros (por ejemplo, el periodo de la concesión, fechas de revisión de precios y las bases sobre las que se revisan los precios o se renegocian las condiciones);

(c) la naturaleza y alcance (esto es, la cantidad, periodo de tiempo o importe, según lo que resulte adecuado) de:

(i) los derechos a usar determinados activos;

(ii) las obligaciones de proporcionar o los derechos de recibir la prestación de servicios;

(iii) las obligaciones de adquirir o construir elementos del inmovilizado material;

(iv) las obligaciones de entregar o los derechos a recibir determinados activos al término del periodo de concesión;

(v) las opciones de renovación y de rescisión; y

(vi) otros derechos y obligaciones (por ejemplo, reparaciones importantes); y

(d) cambios en el acuerdo que hayan ocurrido durante el ejercicio.; y

(e) forma en que se ha clasificado el acuerdo de servicios.

6A Los concesionarios deberán indicar el importe de los ingresos ordinarios y de las pérdidas o ganancias reconocidos en el ejercicio en relación con el intercambio de servicios de construcción por un activo financiero o un activo intangible.

7 Las informaciones a revelar exigidas, de acuerdo con el párrafo 6 anterior, deberán ser suministradas individualizadamente para cada acuerdo de concesión de servicios o bien de manera agregada para cada clase de acuerdos de concesión. Una clase es un grupo de acuerdos de concesión de servicios que llevan aparejados servicios de naturaleza similar (por ejemplo, cobro de peajes, telecomunicaciones y servicios de tratamiento de aguas).

Fecha de acuerdo

Mayo de 2001

Fecha de vigencia

Esta Interpretación estará en vigor a partir del 31 de diciembre de 2001.

Las entidades aplicarán las modificaciones de los párrafos 6(e) y 6A a los ejercicios anuales que comiencen a partir del 1 de enero de 2008. Si las entidades aplican la CINIIF 12 a un ejercicio anterior, las modificaciones se aplicarán también a ese período anterior.

La NIIF 16, emitida en enero de 2016, modificó el párrafo 5. Las entidades aplicarán esa modificación cuando apliquen la NIIF 16.

Interpretación SIC 32
Activos intangibles — Costes de sitios web

Referencias

- NIC 1 *Presentación de estados financieros* (revisada en 2007)
- NIC 2 *Existencias* (revisada en 2003)
- NIC 16 *Inmovilizado material* (revisada en 2003)
- NIC 17 *Arrendamientos* (revisada en 2003)
- NIC 36 *Deterioro del valor de los activos* (revisada en 2004)
- NIC 38 *Activos intangibles* (revisada en 2004)
- NIIF 3 *Combinaciones de negocios*
- NIIF 15 *Ingresos ordinarios procedentes de contratos con clientes*
- NIIF 16 *Arrendamientos*

Problema

1 Una entidad puede incurrir en desembolsos internos para el desarrollo y mantenimiento de su sitio web, ya sea para acceso interno o externo. Un sitio web diseñado para el acceso externo puede ser usado para diferentes propósitos, tales como la promoción y el anuncio de los productos y servicios de la entidad, la prestación de servicios electrónicos o la venta de productos y servicios. Un sitio web diseñado para el acceso interno puede ser usado para contener información sobre las políticas de la compañía y los detalles de clientes, así como buscar información relevante.

2 Las fases para el desarrollo de un sitio web pueden describirse como sigue:

(a) Planificación — incluye estudios de viabilidad, definición de objetivos y especificaciones, evaluación de alternativas y selección de preferencias.

(b) Desarrollo de la aplicación y la infraestructura — incluye la obtención de un nombre de dominio, adquisición y desarrollo de equipos de soporte físico y aplicaciones informáticas, instalación de aplicaciones desarrolladas y pruebas de fiabilidad.

(c) Desarrollo del diseño gráfico — incluye el diseño de la apariencia de las páginas web.

(d) Desarrollo del contenido — incluye la creación, adquisición, preparación y carga de la información de carácter gráfico o de texto en el sitio web antes de completar el desarrollo del mismo. Esta información puede, o bien ser almacenada en bases de datos independientes, que se integran en (o puede accederse a ellas desde) el sitio web, o bien ser codificada directamente en las páginas web.

3 Una vez que el desarrollo del sitio web se ha completado, comienza la fase operativa. Durante esta fase, la entidad mantiene y mejora las aplicaciones, la infraestructura, el diseño gráfico y el contenido del sitio web.

4 Al proceder a contabilizar los desembolsos internos para desarrollar y explotar un sitio web propiedad de la entidad para su acceso interno o externo, los problemas que se plantean son:

(a) si el sitio web es un activo intangible generado internamente, que está sujeto a los requerimientos de la NIC 38; y

(b) cuál es el tratamiento contable adecuado de tales desembolsos.

5 Esta interpretación no se aplica a los desembolsos para la adquisición, desarrollo y explotación del equipo de soporte físico (por ejemplo, servidores web, servidores de plataforma, servidores de producción y conexiones a Internet) de un sitio web. Tales desembolsos se contabilizarán según se establece en la NIC 16. Adicionalmente, cuando una entidad incurre en desembolsos para obtener el servicio de alojamiento de Internet del sitio web de la entidad, los desembolsos se reconocerán

como gastos cuando se reciban los servicios, según el párrafo 88 de la NIC 1 y el *Marco conceptual para la información financiera*.

6 La NIC 38 no será de aplicación a los activos intangibles mantenidos por una entidad para su venta en el curso habitual del negocio (véanse la NIC 2 y la NIIF 15) ni a los arrendamientos de activos intangibles contabilizados de acuerdo con la NIIF 16. Consecuentemente, esta interpretación no se aplica a los desembolsos para desarrollar o explotar un sitio web (o los programas de aplicaciones de un sitio web) destinado a ser vendido a otra entidad o que se contabilice de acuerdo con la NIIF 16.

Acuerdo

7 El sitio web, propiedad de una entidad, que surge del desarrollo y está disponible para acceso interno o externo, es un activo intangible generado internamente que está sujeto a los requerimientos de la NIC 38.

8 Un sitio web desarrollado será reconocido como un activo intangible si, y sólo si, además de satisfacer los requisitos generales descritos en el párrafo 21 de la NIC 38 para el reconocimiento y valoración inicial, la entidad es capaz de satisfacer las exigencias contenidas en el párrafo 57 de la NIC 38. En particular, la entidad ha de ser capaz de satisfacer el requisito consistente en demostrar cómo puede el sitio web en cuestión generar beneficios económicos futuros probables, de acuerdo con el párrafo 57(d) de la NIC 38, lo que sucederá, por ejemplo, si es capaz de generar ingresos ordinarios, entre los que se incluyen los ingresos ordinarios directos procedentes de la generación de pedidos. La entidad no será capaz de demostrar la generación de beneficios económicos futuros probables, en el caso de que el sitio web se haya desarrollado sólo, o fundamentalmente, para promocionar y anunciar sus propios productos y servicios y, consecuentemente, todos los desembolsos realizados para el desarrollo de dicho sitio web deben ser reconocidos como un gasto cuando se incurra en ellos.

9 Todo desembolso interno para desarrollar y explotar el sitio web propio de la entidad se contabilizará de acuerdo con la NIC 38. Deberán evaluarse tanto la naturaleza de cada una de las actividades por las que se incurre el desembolso (por ejemplo, formación de los empleados y mantenimiento del sitio web), como la fase de desarrollo o postdesarrollo en que se encuentre el sitio web, con el fin de determinar el tratamiento contable adecuado (en el Apéndice de esta Interpretación ofrecen directrices adicionales). Por ejemplo:

(a) La fase de Planificación es de naturaleza similar a la fase de investigación, según se contempla en los párrafos 54 a 56 de la NIC 38. Los desembolsos incurridos en esta fase deberán ser reconocidos como gastos cuando se incurra en ellos.

(b) La fase de Desarrollo de la Infraestructura y de la Aplicación, la fase de Diseño Gráfico y la fase de Desarrollo del Contenido, son de naturaleza similar a la fase de desarrollo, según se contempla en los párrafos 57 a 64 de la NIC 38 en la medida que tal contenido sea desarrollado para propósitos distintos de la promoción y el anuncio de los productos y servicios propios de la entidad. Los desembolsos incurridos en estas fases se incluirán en el coste del sitio web que se reconocerá como un activo intangible, de acuerdo con el párrafo 8 de esta Interpretación, cuando el desembolso pueda ser directamente asignado, y sea necesario para crear, producir o preparar el sitio web de forma que sea capaz de operar en la forma prevista por la dirección. Por ejemplo, los desembolsos realizados para comprar o crear contenido (distinto de los contenidos que anuncian y promocionan los productos y servicios de la propia entidad) específicamente para el sitio web, o los desembolsos que permiten el uso del contenido del sitio web (por ejemplo, el coste de adquirir una licencia para reproducir), se incluirán en el coste de desarrollo cuando se cumpla la anterior condición. Sin embargo, de acuerdo con el párrafo 71 de la NIC 38, los desembolsos relativos a una partida intangible, que inicialmente fue reconocida como un gasto en estados financieros previos, no se reconocerán como parte del coste de ningún activo intangible en una fecha posterior (por ejemplo, cuando los costes del derecho de autor han sido completamente amortizados, y el contenido es suministrado posteriormente a través del sitio web).

(c) Los desembolsos realizados en la fase de Desarrollo del Contenido, en la medida que tal contenido sea desarrollado para anunciar y promover los productos y servicios de la propia entidad (por ejemplo, fotografías digitales de productos), se reconocerán como gastos cuando se incurra en ellos, de acuerdo con el párrafo 69(c) de la NIC 38. Por ejemplo, al contabilizar los desembolsos realizados por los servicios profesionales

consistentes en tomar las fotografías digitales de los productos de una entidad y mejorar su exhibición, los desembolsos deben ser reconocidos como gastos a medida que se van recibiendo los servicios profesionales, no cuando las fotografías digitales se difunden a través del sitio web.

(d) La fase de Operación comienza una vez que el desarrollo del sitio web está completo. Los desembolsos acometidos en esta fase se reconocerán como un gasto cuando se incurra en ellos, a menos que satisfagan los criterios del párrafo 18 de la NIC 38.

10 Con posterioridad al reconocimiento inicial, un sitio web que se ha reconocido como un activo intangible según el párrafo 8 de esta Interpretación, debe ser valorado mediante la aplicación de los requisitos contenidos en los párrafos 63 a 78 de la NIC 38. La mejor estimación de la vida útil de un sitio web debe ser un corto intervalo de tiempo.

Fecha de acuerdo

Mayo de 2001

Fecha de vigencia

Esta Interpretación estará en vigor a partir del 25 de marzo de 2002. Los efectos de la adopción de esta Interpretación se contabilizarán según las disposiciones transitorias contenidas en la versión de la NIC 38 que fue emitida en 1998. Por tanto, cuando un sitio web no satisfaga los criterios de reconocimiento como un activo intangible, que fue reconocido previamente como un activo, la partida deberá ser dada de baja en la fecha en la que esta Interpretación entre en vigor. Cuando exista un sitio web y los desembolsos para su desarrollo satisfagan los criterios de reconocimiento de un activo intangible, que no fue reconocido previamente como un activo, tampoco se reconocerá el activo intangible en la fecha en que esta Interpretación entre en vigor. Sin embargo, cuando exista la partida correspondiente a un sitio web y los desembolsos para su desarrollo satisfagan los criterios de reconocimiento como activo intangible, y se diera el caso de haber sido reconocido previamente como un activo y valorado según su coste, se considerará que el importe inicialmente reconocido ha sido determinado de forma adecuada.

La NIC 1 (revisada en 2007) modificó la terminología utilizada en las NIIF. Además modificó el párrafo 5. Las entidades aplicarán esas modificaciones a los ejercicios anuales que comiencen a partir del 1 de enero de 2009. Si una entidad aplica la NIC 1 (revisada en 2007) a ejercicios anteriores, las modificaciones se aplicarán también a esos ejercicios.

La NIIF 15 *Ingresos ordinarios procedentes de contratos con clientes*, emitida en mayo de 2014, modificó la sección titulada «Referencias» y el párrafo 6. Las entidades aplicarán esa modificación cuando apliquen la NIIF 15.

La NIIF 16, emitida en enero de 2016, modificó el párrafo 6. Las entidades aplicarán esa modificación cuando apliquen la NIIF 16.

Las *Modificaciones de las referencias al Marco conceptual en las NIIF*, publicadas en 2018, modificaron el párrafo 5. Las entidades aplicarán esa modificación en los ejercicios anuales que comiencen a partir del 1 de enero de 2020. Se permite su aplicación anticipada si al mismo tiempo se aplican también todas las demás modificaciones introducidas por las *Modificaciones de las referencias al Marco conceptual en las NIIF*. Las entidades aplicarán la modificación de la SIC 32 con carácter retroactivo, de conformidad con la NIC 8 *Políticas contables, cambios en las estimaciones contables y errores*. No obstante, en caso de que una entidad determine que la aplicación retroactiva sería impracticable o implicaría costes o esfuerzos desproporcionados, aplicará la modificación de la SIC 32 remitiéndose a los párrafos 23 a 28, 50 a 53 y 54F de la NIC 8.



GOBIERNO
DE ESPAÑA

MINISTERIO
DE ASUNTOS ECONÓMICOS
Y TRANSFORMACIÓN DIGITAL